

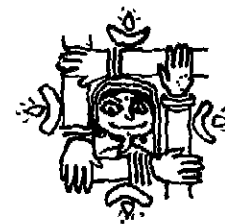

Strong Voices



Annual Report
2001-2002

Mahila Samakhya, Uttar Pradesh

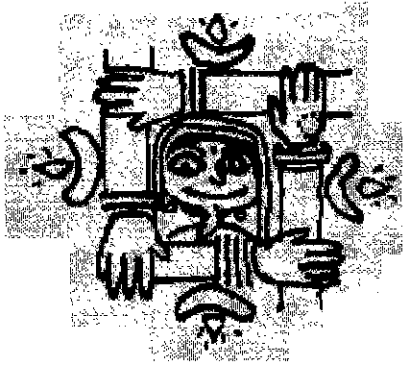

महिलासमक्ष्या अहम
नई शैलीलाई

Mahila Samakhyas, Uttar Pradesh,
3/8-9, Patrakarpuram, Gomti Nagar, Lucknow 22601
Phone : 0522 391394 Fax : 397062
e-mail: msup1@rediffmail.com
Website : www.samakhyaup.com



Strong Voices



*...release from yellowed pages of books and fables,
...me out of the debris of broken arches and gables,
I have a name and I'd like the world to know,
I long to millie in freedom! let me go.*

India 2001-2002

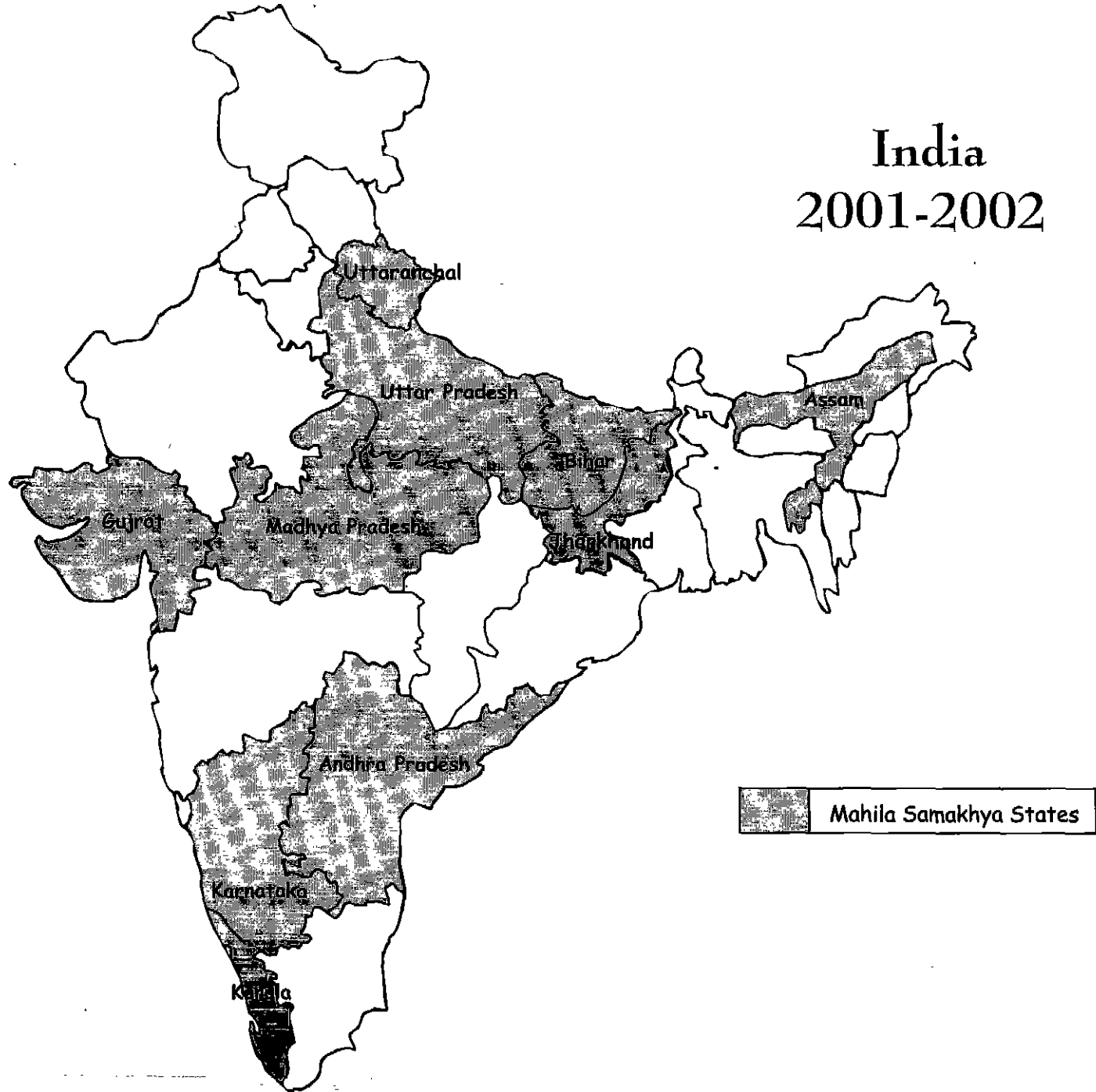

Demographic Profiles of Uttar Pradesh and Uttarakhand

Percentage of population below poverty line	38.9
Percent Scheduled Caste	21.0
Percent Scheduled Tribe	0.2
Crude Birth Rate	36.2 (10.0 all India Average)
Infant Mortality Rate	104
Life expectancy Women	49.6
Life expectancy Men	54.1
Total Fertility Rate (children/women)	5.1 (3.6 all India average)
Differential school enrollment	587 girls/1000 boys
Mean age at marriage for girls (years)	16.7
Percent Female workforce	84.56

Source Census data 1991

	in lakhs
Total Population of Uttar Pradesh	166.05
Decadal Growth Rate	25.80
Density of population (pop/sq.km)	689
Total	57.36
Sex Ratio (per 1000 males)	898
Women	43.98
Men	70.74

Source Census data 2001

Coverage And Outreach 2001-2002

	Varanasi	Tehri	Saharanpur	Chitrakoot	Allahabad	Pauri	Auraiya	Gorakhpur	Nainital	Sitapur	Jaunpur	Mau	Mathura	Pratapgarh	Muzaffarnagar	Total
1. Block	3	4	3	1	2	3	2	2	2	2	1	1	1	1	1	29
2. Village	192	230	230	60	150	180	130	140	130	120	70	70	50	50	60	1862 *
3. Strong Sangha	142	144	180	30	46	42	61	58	57	41	5	8	-	6	-	820
4. Medium Sangha	32	80	32	12	51	74	32	40	45	30	13	20	-	13	-	474
5. Weak Sangha	18	4	18	16	53	53	27	42	10	34	19	29	20	1	20	364
6. Emerging Sangha (in 1 yr.)	-	2	-	2	-	11	10	-	18	15	33	13	30	30	40	204
7. Balkendra	-	-	1	-	6	-	16	2	-	-	-	-	-	-	-	25
8. Literacy Centre	-	-	-	-	6	-	-	-	-	20	-	-	-	1	-	27
9. Kishori Kendra	-	-	25	-	7	-	-	28	-	8	-	13	3	6	4	94
10. Kishori Sangha	-	36	42	6	-	17	45	-	16	33	13	-	3	2	-	213
11. MSK	1	-	1	-	-	-	1	1	-	1	-	-	-	-	-	5
12. Library	1	-	60	60	39	18	101	-	7	86	-	-	-	-	-	372
13. Thikana	2	38	1	-	-	3	1	2	6	1	-	-	-	-	-	54
14. Saving Sangh	82	-	168	50	42	23	15	29	42	35	-	-	-	-	-	486
15. Sangha Anudan	69	33	173	14	30	21	28	34	40	-	-	-	-	-	-	442
16. Health Centre	3	4	3	-	-	-	-	-	-	-	-	-	-	-	-	10
17. Nari Adalat/ Sahara Sangha	-	7	3	-	-	-	-	-	-	1	-	-	-	-	-	11
18. Mahasangha	3	7	3	1	-	2	1	1	1	1	-	-	-	-	-	20
19. Anshdan Sangha	12	171	49	-	-	-	37	19	-	45	-	-	-	-	-	333
20. Tree Plantation	-	17010	230	100	-	6000	136	-	2570	-	-	-	-	-	-	26046

* Due to closure of programme at Uttarkashi, there has been a decrease in total no. of sanghas as compared to previous year



Programme Field Workers

	Varanasi	Tehri	Saharanpur	Chitrakoot	Allahabad	Pauri	Auraiya	Gorakhpur	Nainital	Sitapur	Jaunpur	Mau	Mathura	Pratapgarh	Muzaffarnagar	Total
1. Sahyogini	13	11	21	6	13	11	11	13	10	9	7	7	4	5	4	145
2. Balkendra Anudeshika	-	-	1	-	6	-	16	2	-	-	-	-	-	-	-	25
3. Literacy Centre Saheli	-	20	-	-	6	8	-	-	-	15	9	-	-	1	-	59
4. Kishori kendra Anudeshika	-	-	25	-	7	-	-	28	-	8	-	13	3	6	4	94
5. Kishori Sangha Saheli	10	19	-	-	-	20	2	-	-	16	-	-	-	-	-	67
6. MSK Teachers	3	-	4	-	-	-	4	4	-	4	-	-	-	-	-	19
7. Community Health Workers	144	144	144	13	-	-	-	-	144	144	-	-	-	-	-	733
8. Trained Dais	35	41	30	5	-	-	-	-	-	-	-	-	-	-	-	111
9. Handpump Mechanic	-	-	-	-	15	-	-	-	-	-	-	-	-	-	-	15
10. Mason	-	-	-	-	14	-	-	-	-	-	-	-	-	-	-	14

*We Respect All Those,
Who Respect Women*

Content

Achievements

1. Forward
2. An Egalitarian Society : Moving from concept to reality 1-10
3. Ka, Kha, Ga, Gha... Are new weapons in WOMEN'S ARMOURY 11-14
4. Growing Commitment to health 15-20
5. Mobilising against violence 21-26
6. Ready to hold the reins of Panchayats 27-30
7. Economic autonomy offers stability 31-34
8. Girls writing their own history 35-39
9. Mahasangha - Eternal sentinels fo women's interests 40-43
10. 'Savera'- A symbol of farmers' identity 44-52
11. Increasing participation in common forum 53-56
12. Assessment & Evaluation for betterment 57-59
13. Documentation & I.E.C. 60-67
14. Administrative and Management Initiatives 68-72
15. Mahila Samakhya emerging as Reference centre 73-78
16. Media and Us 79-82
17. Audit Report 83-85
18. Glossary and Abbreviations 86





Achievements

Mahasangha

- As many as 20 pressure groups of women have emerged as mahasangha at the block level in seven districts of Uttar Pradesh and three of Uttaranchal.

Reference Centre

- The third phase of the study of Mahila Shikshan Kendra (M.S.K) has been completed. The report writing is underway.
- At MS reference centre, both in-house and external training programmes were organised. Also, training in gender sensitivity for trainers was held and IEC-material published.
- An analytical research study of the provisions of alternative legal arrangements in women's courts (Nari Adalat) in Saharanpur district in Uttar Pradesh and Tehri in Uttaranchal was jointly undertaken by Mahila Samakhya and ICRW.
- The library and documentation department has been reorganized along scientific techniques. Research students and students of Woman Study department of the University and others, representing village institutions, have acquired membership of the library, which has an important collection of books on women's problem, and feminist issues, besides training manuals, policies, documents, reports and audio-video cassettes.

Sawera Programme

- The UNDP sponsored Sawera programme has established women in the role of farmers. Impressed with the programme, clusters of some 20-30 villages, belonging to mahila sanghas (women collectives) in four districts have also taken to group farming.

Health

- Awareness about personal health has been on the increase among all members of collectives (mahila sanghas).
- The ten-Sanjeevni centres functioning in Saharanpur, Varanasi and Tehri districts are well set on its way to stability as the importance of traditional treatment with roots and herbs is being increasingly realized. As many as 591 women and 159 men, suffering from sex-related ailments, were benefited by these centres.
- Training in herbal treatment has been provided to about 1600 rural women.
- In a National level meet, at Mumbai, 15 herbal experts meaningfully participated. Meaningful participation of 15 herbal experts in a national level meet at Mumbai was arranged.
- As many as 22 woman collectives (sanghas) out of 48 in Nainital were able to make a successful switch-



over to correct behavioral practices during menstruation.

- As a result of workshops held in three districts for 102 ANMs, there has been a notable improvement in their approach, inclination and commitment to the sanghas and the areas where they are located.

Evaluation

- For the first time an evaluation plan was conceived and successfully implemented at the state level, in collaboration with a few national-level experts, for 500 workers of all the 15 Mahila Samakhya districts.
- Programme evaluation at the state level was done by the Indo-Dutch Review Mission, which was appreciative of the impact and achievements of the programme, while suggesting the need to develop the state reference centre.

Administrative system

- The annual action plan at the state and the district levels was designed vis-a-vis the 'SMART' goal in order to give a new direction to field workers. Indeed, the workers were able to develop a perspective and alternative towards the programme, together with the methodology of self-assessment.
- A new MIS has been designed to improve financial

accounting and to have a clear exposition of the expenditure incurred on plans, programmes and activities as against the budgeted provisions for the whole year.

Kishori sanghas (Adolescent girl-collectives)

- The empowered adolescent girls (Kishoris) of 293 collectives/centres have been intervening in the cases of violence against women and their exploitation.

Education

- As many as 694 sanghas organized discussions/talks and intervened with regard to teachers and school system.
- Teacher- parent meetings were organized with the initiative of 659 sanghas.
- Books were lent to 8466 readers by 375 libraries.
- Training was provided to as many as 2181 adolescent girls and women at 94 kishori kendras.
- Out of the 470 women and adolescent girls educated in 5 women literacy centres (M.S.K-Mahila Shikshan Kendra), 150 girls attended the 6-8 month long residential course to qualify and pass the class V examination.
- As many as 696 sanghas (collectives) participated in open meetings of the panchayats.
- 575 Sangha members (women) contested and won different positions in the panchayat polls.



- Feminist issues were raised by 99 sanghas in panchayat meetings and 76 of them got success with those issues.

Savings

- Women members of 486 collectives (sanghas) are actively engaged in savings activities. They do their own accounting and their small savings have now reached a respectable figure.

Law

- To comprehend the finer points of law with a special reference to gender issues, a two-day workshop was organised at the state level in which, along with Mahila Samakhya workers, as many as 10 local non-government organizations also participated.

Environment

- As a part of the environment awareness drive, as many as 23232 trees were planted in the districts of Tehri, Pauri and Auraiya.

Gender

- A gender attitude and outlook is being developed in matters relating to education, savings, panchayat, health etc.
- Single women were given their rightful place in the society.
- Meetings, plays and other activities were organized to bring about a change in the tradition of thrashing

dolls (Gudiya Patatka) in 416 villages in Gorakhpur and Sitapur district.

- Publicity, personal contacts, meetings and talks were held in 70 villages of Misrikh block and 50 villages of Pisawan of Sitapur district to bring a change in the old custom of welcoming the new bride with the stick (Chhadi).
- Efforts are on in 400 sanghas in Auraiya district to change the tradition of Jhenghi-Tesu.
- To develop gender attitude among men a comprehensive programme comprising, among other things, training, meetings, workshops and stage-plays were successfully organized. Participation of men in these activities was not only significantly large but they themselves desired to be associated more closely with the programme.



*Remove the imbalance
Strengthen the society*



Foreword

Annual Report
2001-2002

Mahila Samakhyas for the last 12 years has been striving dedicatingly to craft a better society- a society, free as far as possible, of discrimination on the lives of caste, group, gender, community and wealth; a society where individual dignity and happiness will reign supreme, and where systems shall operate with transparent honesty and efficiency without glitch; where access to resources and opportunities is uniform and where people can stay in a healthy environment, breathing in the sheer joy of being alive. This should apply more to those who have, sadly, existed as shadow figures for centuries on the margin of the Indian society, bereft of all rights and privileges, which should have been theirs naturally. Women in particular, who have been condemned to live in deprivation (to use the cliched phrase) from womb to tomb, denied the most elementary benefits of education and health, let alone the freedom to live life their own way.

However, glimmers of success of our long-drawn struggle are now beginning to be visible in a tangible manner. In the vanguard of our efforts have been the women collectives (mahila sanghas), which are the soul of our movement.

There is a women sangha in each of the 1862 villages of 15 districts in Uttar Pradesh and Uttaranchal. No longer confined to the village, these sanghas have, as well, established themselves at the cluster and the block levels. Emerging as a powerful civil society where

they are no longer limited to establishing self identity in their family but rather have risen above the feeling of 'I'/ 'self' for the larger and nobler cause of women upliftment and for the infusion of a new life into moribund social systems and habits.

The issues could be women's education, truancy and incapability of a teacher, delayed or denied scholarships and books to children- there is no issues in which the sanghas are not engaged. Apart from education, sanghas keep a sharp ear and a sharp eye on the problems of health like timely vaccination, plugging pilferage and clandestine sale of medicines meant for village dispensaries and ensuring regular attendance of ANMs (Auxiliary Nurse-Midwives).

The sanghas have taken the initiative to activate and sensitize the law and justice machinery, put pressure on police and government authorities to arrest miscreants, 'gherao' police stations if the force fails to act and to persuade panchayats and court of law and administration to be humane and sympathetic, while hearing cases of woman seeking redress for their legitimate grievances.

The mahila sanghas have been straining and intervening in a constructive manners in the affairs of village panchayat, to make them women-oriented and proactive. Such activity is a small but inseparable part of the larger Mahila Samakhyas programme of political empowerment of women. They are being given land on lease and also work. Panchayats are being persuaded to take note of feminist issues with sensitivity. When needed, they even challenge



if village choukidars are appointed in an autocratic manner. Panchayats are also being coaxed to be more active in the execution of their programmes intended for public good.

Districts like Allahabad and Sitapur, where the association of women at the mahasangha level was not particularly noticeable, their linkage this year at the block level has been quite pronounced and proactive. To provide stability to mahasangha, executive committees have been constituted in all the eight Sahara sanghas of Tehri district. Executive committee elections were conducted on the pattern of panchayat polls to promote poll-literacy among women, enabling them to exercise their rights in panchayats to good effect.

Significantly, the pace of expansion has been tremendous in the newly formed blocks and districts. Actually, when a woman from a village shares her view-point vis-a-vis the project, before her peers in other villages, it triggers and infuses a new enthusiasm for creative action all around. This year, there was a greater acceleration of direct efforts in the sphere of education as compared to that in the previous year. Special literacy camps (demand based) were held for adolescent girls in all districts. From the Chhata block in Mathura district, where the rate of literacy is a mere 8%, a strong clamour is emanating for wider kishori education facilities.

As many as 28, out of 30 kishoris were linked to the mainstream of education through the medium of the

one-month bridge course. Efforts were also made by holding residential courses in Mahila Shikshan Kendras to educate women associated with self-help/groups, mahila sanghas and agricultural programmes.

Together with steps to heighten health awareness among women, in general, efforts were made to strengthen and reorganize Nari Sanjeevni Kendras (N.S.K). At present, facilities of health and treatment with the help of easy-to-get roots and herbs at nominal cost, are being provided to women by the NSKs of Tehri, Saharanpur and Varansi, benefiting those women in particular who live in distant and remote areas of the districts and have had seldom, if ever, any exposure to health care measures.

The UNDP-sponsored agricultural programme 'Sawera' has given a new dimensions and identity to women through collective farming and making them well-versed in developed farming techniques. Women are raising such crops as may provide them a solid base of economic empowerment and guarantee their food and health security. Encouraged by this example, a number of sanghas in different districts have embarked on group-farming (collective agriculture) with their own meagre savings without official grant or aid from any agency. This integrated program of farming is being seen by many as a powerful symbol of nascent women-power.

Self assessment and internal evaluation is an



irreversible and ongoing process in Mahila Samakhya programme, which has since been evaluated by an external agency as well. The Indo-Dutch Mission, which minutely evaluated the activities of Mahila Samakhya in December 2001, was full of the utmost praise at the end of the exercise, so much so that in spite of the expiry of its term, the Mission strongly recommended the continuation of the grant to the Mahasangha and suggested, for a good measure, that Mahila Samakhya be developed into a reference centre.

Through public participation in events like Lucknow Mahotsava, Kumbh Mela, Swashakti Mela etc., Mahila Samakhya is now gently directing its energy from the rural to the urban setting to propagate gender awareness among the city folk, who need to know it no less than their village counterparts.

Gender equality was sought to be expounded among city dwellers through a word game during the Lucknow Mahotsava, 2001 in the course of which "Rashtrapramukh" garnered great popular support as an alternative to the current Rashtrapati, which, many suspect, has a gender connotation. The former was considered to be neutral in character and more appropriate to a democratic setup. The national signature campaign to replace Rashtrapati with Rashtrapramukh has evoked a good deal of enthusiasm, but the desired result is still a far. The campaign, however, continues.

Mahila Samakhya had prepared a draft of "Uttar

Pradesh Mahila Niti" last year, jointly with several institutions and intellectuals. At present, the draft is with the government whose approval is eagerly awaited.

Manju Agrawal

Captives,
These, who sleep in a house,
of yellow stone
wrapped in sheets of insensitivity
tell them
to rise
and chisel the mountains
We have to think of liberation

Ishrat Aafreen



An Egalitarian Society : Moving From Concept to Reality

It is commonly seen that rules and regulations of the society, its customs and traditions and family ties are more binding on women than men. How does one account for this dichotomy? Why should women be discriminated against and kept under subjugation? They are mostly identified as a - virgin, married, divorcee, barren, widow etc., whereas men have seldom been heard to own such pejorative titles.

Actually, there is an urgent need to augment the capacity of women to think, comprehend and analyze as how to change the traditional social mode and to empower themselves. The process of empowering women and infusing awareness among them has continued in Mahila Samakhya through its meetings and training programmes. In the discussions, the status of women, their identity-crises and other problems are carefully scanned in light of their social, cultural and economic background handed down by their past. At the present, there are 1862 empowered groups of women active in Mahila Samakhya. These groups have enhanced the self-confidence of women and given them the capability to think for themselves and to rationalize the situation around them with objectivity.

Attitudes are Changing

Of late, quite a few changes have taken place in women themselves, in their families and their surrounding environment. More importance is now attached by men and families to the domestic contributions of sangha women who, in their turn, are beginning to realize their

own worth.

In most of the sanghas, untouchability and discrimination are no longer practiced. Women of all castes and classes live together, dine together and hold meetings together. Their sense of fellowship and trust in each other has also grown. They now realize better, the ill effects of discrimination and exploitation perpetrated on women. They are more sensitive and sympathetic in their approach to each other. The sangha women are determined that their daughters and daughters-in-law shall not suffer the indignity of discrimination and exploitation, which they themselves have experienced. The sangha women have taken a strong stand to induce change in the community by intervening, even in quotidian matters of unjust treatment of, what is called, the weaker sex. The women are continuously making efforts to intervene and bring about a positive and desirable change in the cases like child marriage, incompatible marriages, divorce, rape, desertion, adultery, problems of alcoholism and gambling, non-payment of wages, scarcity of drinking water and anti woman customs and traditions -taken for granted.

It was only after a division of the functions that the reality dawned: women work more and harder too than men.

Intervention in retrogressive customs and traditions

Almost, all of the customs and traditions in the society are indicative of gender bias, having a counter-



Don't beat but swing the doll

productive impact, not only on women's importance and their identity but rather, their very entity. There are many customs, which are a source of mental torture to women and girls alike, e.g. the thrashing of dolls (gudia pataka), kanyadaan, touching the new bride with the ritual-stick (Shagun ki chadi), and denying participation of widows in sacred rituals.

Questions were raised regarding the customs of dolls-thrashing in Sitapur district in 1996. Other district too, took up this issues and held discussions on the propriety of carrying on such rituals. In atleast 245 villages of four blocks in Sitapur and Gorakhpur districts, a wind of change has begun to blow, though yet to take on the gale-force.

The fundamental thinking of the sanghas has been fashioned, so as to enable them to analyze the merits and demerits of age-old customs and social mores. Women are sensitized through talks, plays, posters and pamphlets on the present status of women, their honour and the violence to which they are subjected. There has been, as a result, considerable awakening among women in several districts, where they

have banded to change the traditional rituals of thrashing of dolls, "shagun ki chhadi", "jhenjhi"; fast etc. In some districts, empowered sanghas have come forward to persuade the community, at large, through meetings, talks and contacts to join them in their collective drive to achieve the desired change.

Activities concerning swinging the dolls

District	Regional Meetings	Plays (at regional level)	Doll swinging No. of villages	Total (villages)
Sitapur	10	10	140	160
Gorakhpur	11	140	105	256
Total	21	150	245	416

Table 1

Field level meetings, stage plays etc. were organized at several places in Sitapur and Gorakhpur districts, to build public opinion in favour of swinging of dolls, rather than thrashing them.



Along with women, men came forward to swing the dolls

Beginning of change

The effect of change in the ritual of doll swinging in Sitapur district can now be seen. People's attitudes have changed. This change is reflected even in the overall demenour of girls, the growing interest in their education,

Women went round the streets of Bargawan, advocating the cause of swinging of dolls as against thrashing. Their slogan was : "Everything we shun, which suppresses woman".

awareness of their self-dignity, and the quality of food they eat at home. More opportunities of education have also opened up for them.

Women's sensitivity and sense of camaraderie in the Gorakhpur district have received a boost by means of swing-the-doll drive, which has sent out a powerful message to the society, through talks, meetings and stage plays, that if the pernicious custom of thrashing of dolls is not done away with immediately then the boys will meet out the same treatment to their wives, mothers, sisters and other female members of the family, in the coming years. The sangha mahilas of the



Men discussing gender - issues

Bhathat block strongly feel that customs, which show the woman in a poor light, will have to go. They should be removed, root and branch, to inculcate sensitivity among the boys (while they are still impressionable) towards women and girls.

The anti-woman custom, shagun (in which the new bride is welcomed to her husband's home with stick) has come in for trenchant criticism and intervention in Sitapur, where intensive talks and discussions were held in the sanghas and in the community, demeaning to eradicate this moth-eaten practice. The discussions pinpointed the need for warmth and affection while welcoming brides to their new homes, instead of beating them, how so ever gently with a stick.

To modify the traditional beliefs and customs, publicity has been launched in about 70 villages in Misrikh and 50 villages in Pisawan block that brides should be welcomed with sweets and not with a stick.

Women and girls of the sanghas, as and when they go to visit their parents or in-laws on special occasions, vigorously plead for changing antediluvian social



Women participating in Street Plays



customs, especially derogatory to women. In Auraiya, voices are getting louder to change the "Jhenjhi Tesu" custom which is celebrated as a festival, just like any marriage ceremony. Earthen pots, symbolising a boy and a girl- Jhenghi and Tesu are first married and later the pot symbolising the girl (tesu) is thrown away. Women were asked, pointedly if they would, similarly throw away their newly married children?

It was suggested that green plants be grown in the earthen vessels, which would improve and purify the environment. The efforts of sanghas have been fruitful which is, somewhat perceptible in the declining trend of violence against women in the area. Women have started being treated with respect and men's thinking have also changed. Altogether, the sangha women have established it that the woman, instead of being woman's enemy, is her best friend and well wisher, indeed.

Efforts to prevent drunkenness and gambling

It is not uncommon to see women discussing among themselves, either in groups or one to one about their boozing and gambling men, which adversely affect their family life. Men, under the influence of liquor, indulge in eve-teasing and pass smutty remarks, directed at women/girls. Men drink and women suffer.

Efforts to create an anti-liquor climate have been going on continuously in Nainital, Pauri, Tehri and Gorakhpur district. In some districts, stills producing country liquor were smashed while in others women took to picketing and had liquor vends closed down. Different

approaches have been adopted to deal with the problems in the different districts.

Anti-liquor Measures / strategies

- * Organizing talks and discussions on the issue of liquor consumption and its harmful effects.
- * Holding village meetings with women in the lead.
- * Launching signature-campaigns against liquor, among local villagers and shopkeepers.
- * Conducting occasional raids on illegal stills brewing illicit liquor and handing over confiscated liquor to excise officials.
- * Submitting memorandums at the Tehsil and district levels, against illicit liquor.

Successes notched by sanghas

The still operating in the Mohamadpur-Bahlolpur village of Balia Khedi block in Saharanpur district was creating havoc in the family life of the women. At a sangha meeting, it was decided to smash the still and levy a fine of Rs. 1000.00 on those involved in distilling and Rs. 500.00 on those who consumed liquor. The still



We too will remove the gender biases



owner reported the matter to the local police. When cops turned up to inquire at the village, the women repeated their resolve and refused to relent. Impressed by the stand of the village women, the police not only disregarded the report but had the still closed down. Interestingly, when a tipsy local returned home, having had a little too many, at a friend's place outside the village, he was made to cough Rs. 500.00 as fine.

To pre-empt the opening of liquor vend in Bhatranjkan of Betalghat block in Naintal district, a month-long agitation was launched. Processions were taken out and action committee of women was formed. Women from 7-8 neighbouring villages took a lead part in the protest, picketing by turn and deciding the next day's strategy then and there. The upshot of it all was that the women won and the liquor vend was not allowed to open.

Young men of villages, Jaully Mallah Tallah and Chamela in the Dwarikhal block of Pauri district were given to gambling. The sanghas of these villages, after a close discussion, reported it to the Patwari at the Dadomandi post who, disguised in civil dress, requested the boys to allow him to join in gambling. The Patwari was asked to first give Rs. 200.00 in advance, which he refused. The boys curtly told him to get lost. Immediately, the Patwari arrested the boys and realized Rs. 2000.00 in fine from them. Chastened, the boys swore never to gamble again.

Inculcating sensitivity in men on feminist issues

To initiate the programme of sensitizing men, the sanghas, after discussion, among themselves, decided on different methods for different districts, to begin group action. Earlier, men would be consulted in a cursory manner but never before was a specific programme of training on gender issues ever organized for them. However, things are different now and training programmes, with accent on men are being organized in quite a planned manner in, almost, each district. Workshops are being held, depending on regional needs, with teachers of primary schools in some districts and with pradhans in others. Mohila sanghas in the districts of Auraiyo, Gorakhpur, Varanasi and Saharanpur have been increasingly trying to sensitize their husbands on gender problems, knowing it well that charity begins at home. Trainings and workshops of 2-3 days duration with follow-up action have been organized in virtually all the districts. Detailed discussions are held with men, in the course of training, on the status of

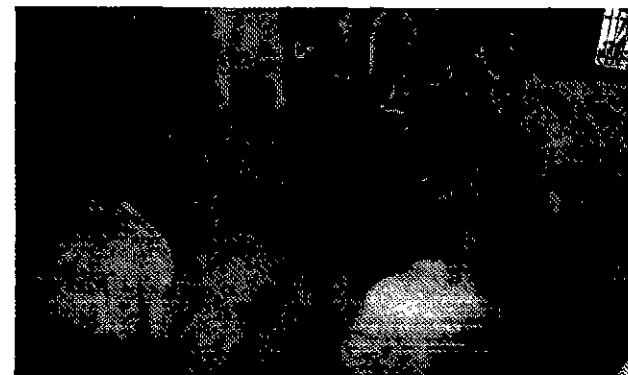

Men participating in a group discussion during a gender workshop

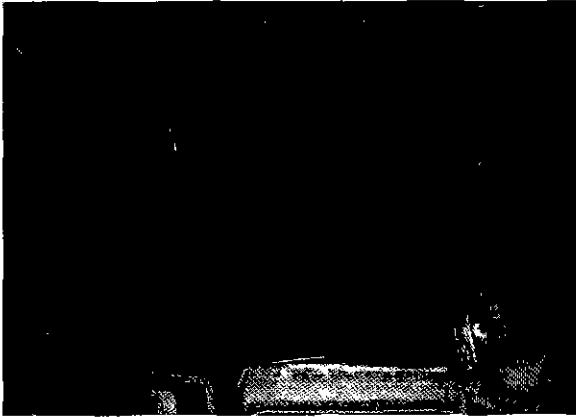

The handbill 'Aisa Kyon' (Why So?)
inspiring to question the prevailing customs

women, their workload, health, the discrimination and violence against them- in effect the total system of patriarchal authority.

- During training, men of Patepur village in Auraiya made a candid admission that women, indeed, worked more than the men, only they had not realized it before. Ayodhya Prasad of Variyapur village says: "Earlier, we thought of woman as goods and cattels but now we know that the woman is a life partner and she should have equal rights."
- It was noticed, during follow-up in Varanasi district, that men are beginning to give importance to the decisions of women in the family. Women are also being consulted in taking decisions in the matter of marriage of their children and the sale and purchase of land and property etc. In the villages of Chakia block in Sewapuri, attitudinal changes have taken place to the extent of 40 to 50%. Incidence of beating and abusing of women has come down appreciably and men are coming forward to

participate in cluster/village meetings to solve issues.

Follow-up of gender training of men in Auraiya district

- Participants, after training, have held a couple of meetings with other men in their villages.
- Gambling has stopped in few villages
- Men's sensitivity towards women has increased and they are sharing in their workload.
- Men of Rahatpur village say : awareness among women in our village is 100% while it is only 99% in the case of men.
- In Tilakpur village, after the gender workshop, there has been a uniform change in the thinking of men and they are now open in sharing their learning with others in village meetings.
- In many villages, even men are voicing a demand to "have collectives (sanghas) like the way women have."

Experiences of Gender training in Saharanpur

- Changes are evidenced in the attitude of men, who now seem amenable to women being in the lead with them in important matters and that they too must have some money of their own.
- Men's sensitivity towards women and girls has increased and they are of the view that if violence against women did not stop forthwith, the ratio of girls will decrease to such an extent that it will be hard to find brides for boys in the future. The killing

of female foetus must therefore stop.

- Men appreciate the role of Mahila Samakhya better in the districts now. They feel that it is engaged in a worthy task by doing a lot of public good, especially to women. On their part, the women are also being quite vocal in expressing their views with confidence, which is a welcome change from their static thinking and indifference of the earlier days.

Change in the status of single women (Eakal Aurat)

Women, whose husbands are dead, are still treated as social untouchables. They are made painfully aware of their status, particularly on auspicious occasions like marriage, mundan, etc. They are left out because their husbands are no more. Women, on their part have become so used to it that they keep away from such festivities, on their own. To battle this mentality of psychological defeat among women, mahila sanghas

have taken initiative to change this centuries-old regressive tradition. Sanghas have adopted various strategies to curb the social isolation of 'single' women. On one hand, they motivate people and arouse their consciousness against such obnoxious anachronisms, on the other, they maintain

The occasion was the ritual of "Bidai" (departure for husband's home) of the daughter of Gulbasia. One of Gulbasia's colleagues in the sangha, Gulabkali, being a widow, did not join in the ceremony. Gulbasia delayed the send-off of her daughter and waited till her friend's arrival, thus, breaking the cudgels of the rotten custom of not allowing widows to be part of sacred/special functions.



We are no less than others

dialogue with the 'single' women to raise their self esteem.

Relentless efforts of the sanghas to establish the identity of the 'single' woman, as a human being deserving same love and respect as others have brought out the desired change in a large measure.

Towards change

- **Changing tradition**
A widow-marriage in the Bhathat block of Gorakhpur district was solemnised with the usual festivities, while tradition prohibits widow marrying with fanfare.
- **Crumbling Myths**
In Vishwanathpur village of Misrikh block in Sitapur district, Nirmala invited one of her sangha friends, who was a widow, to participate in the auspicious ceremonies of the marriage of her son. It became 'the talk of the town' signifying the advent of change, traveling from one village to another and from there to yet another and so on.



Child Marriages/Mismatched Marriages

In marriage, the opinion of the girl does not count much even now, especially in the villages. Infact, those girls, who dare to express their views, are frowned upon. However, with mahila and kishori sanghas campaigning unceasingly against social malpractices, gender discrimination and the danger to health of child brides, many success stories are now beginning to come to light. The collective and individual efforts of these sanghas have been instrumental in halting child marriage and mismatch alliances (old or middle aged groom and the bride not yet in teens). Where persuasion and pressure fail, help of sahayogini or DIU is listed, which is given with alacrity. The change can be felt and seen in tangible terms.

Wages for women

Wages have always been a problem, right from the national to the village level in our country. It is more so in the case of women, who are usually paid much less in lieu of their work/labour, just because they are women. In the villages, big farmers fix the wages but always try to short-change woman labourers. The situation, however, is changing for the better as a result of determined collective action by the women, with full back up of sanghas.

Kishoris stop child marriage

Rita, a young teenager of Chakia block in Varanasi district returned home one day to discover that the marriage of her 15-year old sister had been settled. The sisters talked it over between themselves and beseeched their

elders to stop the marriage. Not unexpectedly, their request was rejected. The sisters also refused to bend and they threatened to report the matter to the police if the marriage was not cancelled. After a good deal of debates and arguments the elders agreed to cancel the marriage.

Apology for bad behavior

Women workers of the mahila sangha of Gajapur village in Jasra block in Allahabad district, went to the field for harvesting crop, they were assured of 50 kgs. corn for every bigha harvested. At the end of harvesting, the farmer was willing to pay only 40 kgs. for their day's labour. When the women refused, the farmer lost his temper and became abusive. He singled out Sushila, who was leading the protest. The women rushed to the 'thana'(police station), to lodge a complaint. The police reached the village where a large

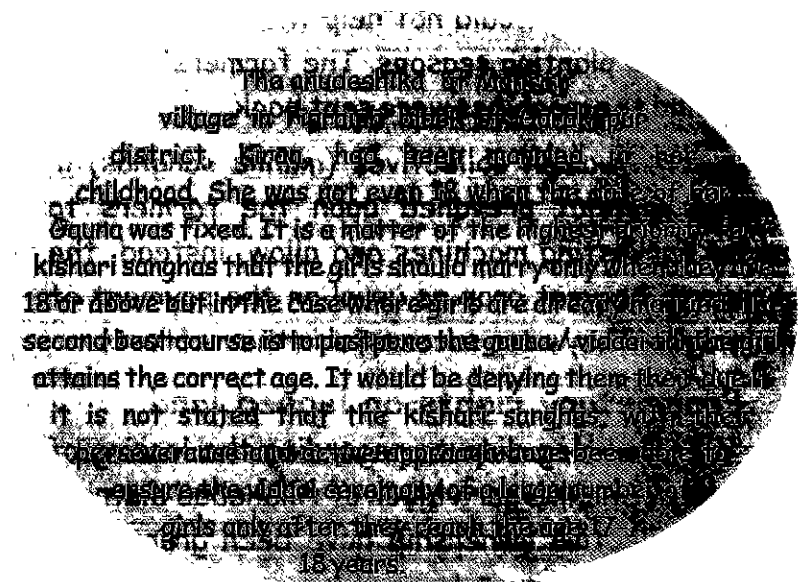



community meeting was held. The guilty not only buckled under the pressure and apologised to the women publicly, he also paid full wages instantly.

The sanghas offer united opposition and compromise only on their terms, if some wages related crises crop up. With the advent of scientific methods of farming, like introduction of harvesting machines has, though helped in many ways, but it has also created very few prospects of work for the labourers. Sanghas are up in arms and an organised protest is going on against the use of harvesters.

Success at Mau

In some of the villages of Mau district, no sooner did harvesting machines appeared on the scene than the women closed ranks, knowing that they would be the worst-hit victims of the machines. They told the farmers that if machines were deployed for cutting of crops, they (women) would not help them at all during the sowing and planting seasons. The farmers saw the logic of it and the machines were sent back.

Likewise, five woman collectives (mahila sanghas) in Gorakhpur district prevailed upon the farmers to withdraw harvesting machines and allow, instead, the labourers to harvest crop as usual on the payment of normal wages. They were successful in their efforts.

Proprietary rights on leased land

After a 2-year long dispute regarding the leasing of mining land in Shankargarh block of Allahabad district, rights of collective ownership have been granted to

eight mahila sanghas, who had earlier toiled as daily wagers on a pittance of just Rs. 25.0 a day. Today, however, they earn Rs. 100.00 per day in lieu of their labour.

Change in old thinking

Society has, generally held a very biased and fixed notion about women raped or subjected to eve teasing or else found to be staying with parents after marriage instead of their husbands' place. The crux of the blame is always put on the woman. In cases of sexual assault, parents normally keep things under wraps and maintain a posture of studied silence, lest the family honour is sullied. In the villages, the community look down upon those women who leave their homes due to work or otherwise and/or don't practice purdah system. But now such thinking are taking a backseat.

Men joined women against crime

In village Gadamar of Shankargarh block in Allahabad district, high caste men raped two scheduled-caste girls, Sushma and Kapati. Instead of heaping insults on her, Sushma received full moral support from her father in-law. So was with Kapati, whose brother-in-laws (elder and younger) stood by her throughout her ordeal. The village people also did their bit. In place of looking down upon the rape victims with scorn, they boycotted the culprits, who had committed the outrage.

Peace for the departed soul

Jinnati, a married woman of Arthapur village in Misrikh block of Sitapur district, was killed by her husband on



the charge of having an immoral character. Sangha workers took up the issue vociferously throughout the block, saying "You cannot kill a woman by just branding her to be of bad character". After some dilly-dallying, the men also joined the women-folk with their efforts in forming public opinion against the gruesome act and due to the promptness of police, the guilty was brought to books.

Momentous changes are taking place all over the society, even if the pace continues to be somewhat slow. Women, today, however, are little more outspoken in meetings and more assertive in behaviour. A spirit of sisterhood has grown among women, which gives them a new impetus and added confidence for group-action and collective struggle. Doubtlessly, an active and forward-looking attitude among women, at large, is emerging and obscurantist thinking is beating a retreat.



*To counter brute force and tyranny
'Wage Fight' ! says our granny*

Ka, Kha, Ga, Gha..... Are New Weapons in WOMEN'S ARMOURY

Maila Samakhya has made education the base to spread and establish its philosophy. Education has been the bedrock of Mahila Samakhya's programme. Samakhya has sought to further and propagate education by organizing a number of activities in a planned manner. As a result, the level of women's education has gone up. It

has also engendered social awareness in women who are trying, today, not only to educate themselves but devoting equal care on the education of their children



With education, ahead we surge

No. Of Centres

Name of the Centre	No. of Centres	No. of Participants		
		Women	Girl	Boy
Kishori Kendra	94	215	1966	-
Mahila Saksharta Kendra	27	755	180	-
Bal Kendra	25	-	352	260

Table-2

(including, of course, the girl child). In addition, women representatives of both collectives (sangha) and federation (Mahasanga) by monitoring non-formal educational centres of Mahila Samakhya and by taking part in mainstream schools had been striving for an overall improvement in the systems so that children of the present and coming generations will receive quality

No. of Sanghas intervening in educational issues

	Varanasi	Tehrri	Sahasganj	Chitrakoot	Aligarh	Pauri	Auraiya	Gorakhpur	Nainital	Sitapur	Jhansi	Mau	Mathura	Pratapgarh	Muzaffarnagar	Total
Participation in enrollment drive	-	135	-	15	74	-	43	70	-	78	-	-	-	-	-	415
Interventions vis-a-vis teachers and school educational system	-	182	30	10	175	-	120	43	71	53	-	-	-	-	-	684
Participation in activating education committees	-	113	23	10	40	-	46	51	18	13	-	-	-	-	-	314
Initiatives in convening parent meetings	-	243	20	10	121	-	54	43	-	24	-	-	-	-	-	515
Efforts for retention of girl students in school	-	102	22	10	73	-	112	40	6	37	-	-	-	-	-	402
Cooperation in running libraries	-	-	-	-	32	-	98	-	9	102	-	-	-	-	-	241

Table-1



education. As in the past this year also, Mahila Samakhya has tried to improve the standard of education of women and girls and to link it with mainstream schools by means of alternative educational centres such as kishori kendra, women literacy centre, general literacy centre and women's training centres.



Children holding the banners during a school enrollment drive

Kishori Kendra(Adolescents Centres)

These centres are run for three to four hours daily and are attended by school drop-outs or girls who have had no education at all. Grouping them separately, according to their individual ability, these girls are taught by the anudeshikas (teacher at the centre). Apart from basic word knowledge, numeracy skills, girls are familiarized with other subjects like gender issues, family life education, panchayat, law etc. Concerted efforts are made so that adolescent girl after studying at the centres, are able to join the mainstream educational system.

Women's Literacy Centre

In order to familiarize women with alphabets and other



Brainstorming during curriculum development

subjects, women's literacy centres are run for a duration of 18 months where, after finishing their daily house-hold chores, they try to learn and share, each others' joy and sorrow, in a stress free atmosphere.

Literacy camps

Organized in three phases with women and girls participating, these literacy camps have been singularly successful. Apart from making women and girls learn basic writing skills, the camps develop their numeracy skill and

Camps were held at women's education centres, Varanasi and Gorakhpur for women (associated with the Sawera programme) and girls (prepare them as 470 women for the V class and girls were examination.) educated in five woman education centres. Of these, 150 girls attended a 6-8 month long residential course. All the girls who appeared in the v class education were successful.

Some Kisharies of the Kendra played an important role

B.T.C	Teacher	Anganwadi Worker	Primary Teacher	Training	Others
1	3	4	3	9	5

Table-3



Searching their future in books

simple mathematical abilities. Generally residential, these camps are transformed into hotbed of animated discussions among the participants at night on issues like feminism, problems of health of adults and children, gender based differential treatment to girls.

Children's Centre (Bal Kendra)

Following efforts, over the past several years, to bring children into the mainstream, there has been a significant reduction in the number of Bal Kendras in the districts. Bal Kendra is a place where children learn the 3 R's even as they play in an open environment. Later, they are guided to the mainstream of education.

The efforts of Mahila Samakhya aimed at all-round development of women and children (of their level of education and personality) have met with considerable success and girls who have been to these centres are, today, making their presence felt in other roles with confidence.

Women's Education Centre (Mahila shikshan Kendra- M.S.K)

The centre is residential where education, preparatory for class V examination, is imparted over a duration of six-eight months with full regard to the total development of the woman's personality. Together with traditional education, special sessions are organized for women by associating them in lectures and discussions on such relevant and pragmatic topics as feminism, panchayat system, the law of the land and gender problems in the society. To make women self-dependent and confident, vocational training like operating a generator-set is provided, besides exposing them to cycling, stage-acting and song-recital in a free environment, safe, pleasant and unencumbered from the worries of house-hold responsibility. The relationship between the teacher and the pupil here squarely rests on mutual trust and affection and due regard for the teacher. Students hold no secrets from their teacher and discuss their problem with her without any inhibitions. By the time the study session is over and the women/girls prepare to go back to their homes, an intimate relationship of trust develops between the students and the teacher/centre. Now the mahilas and the kishoris are bonded into a powerful link in the chain of dissemination of the message of Mahila Samakhya

Mobile Libraries	175
Fixed Libraries	197
No of people availing the books from the Libraries	8466

Table-4



programme. Other than their normal use, these kendras are also utilised for holding regular residential training and literacy camps.

Library

The need to start village libraries arose in order to ensure the continuity of education of women living in remote villages, away from district headquarters. There are mobile libraries also. Generally a library is housed in the residential premises of a member of the village woman collective (sangha) from where they function. The mobile library is cycle-borne and lends books for reading to those who cannot buy them. The libraries also contain textbooks for high school and intermediate classes, which are issued to kishoris to enable them take the final examinations. Examinations over, the books are returned to the library.

Makers of their own destiny

Kalawati and Shrimati are two women labourers in a village in Shankergarh block of Allahabad district. Aged 35 and 40 years, respectively these women became literate by attending the village education centres and camps. They borrowed books from the library and continued with their studies. Today, both have passed the class V examination. They have attained the capability to calculate their wages and keep their own accounts.

these libraries, the purpose being the exposure of girls to a variety of knowledge. Infact, reading of such books widens the mental outlook of all sections of the people, who are only too happy to cooperate in the programme.

Creative Effort

Newsletters and magazines have proved to be very useful to neo-literates in the Mahila Samakya programme by providing information and creating awareness. They inform and create awareness. They also communicate with their readers in their own language.

The newsletters are produced with the help of village level workers and kishoris whose own creativity receives a mighty boost by such association.



*With Three R's power shall the women fight
To secure to women, in full, their right*



Growing Commitment To Health

Mahila Samakhyas has eminently succeeded in breaking down the age-old taboos and beliefs, like the concept of health of the rural women-folk restricted to procreation and gynecology, while ignoring callously the problems of their social and familial relationships and pulling down a curtain of total silence on venereal diseases and sex-related problems due to hitch and a false sense of shame. It has been the result of Samakhyas's cumulative efforts that women's health is, today, seen in its totality. The society and the family are now more conscious and sensitised to the requirements of women's health. Aware themselves now, the women are also taking care of the health of their daughters.

Not only this, having got out of their shackles, these women are supplementing their knowledge, rediscovering and identifying the forgotten traditional roots and herbs and saving human lives in remote and inaccessible hilly tracts where qualified doctors fear to tread. Their herbal knowledge, their compassion and affinity with the people has begotten them an identity and recognition in the community. Their commitment to health betokens a robust future.

Effort To Optimise Extraordinary Abilities

Training in Health

- Having been able to promote a general understanding of health problems in all the districts, an intensive initiative has been launched through the efforts of the core team to bring to the surface and nurture



Women discussing problems during a health camp

the latent special abilities of women. After providing training in women's health, problems of expectant mothers, deliveries and pre and post natal care of women, the traditional midwives are being relocated in different areas.

- Of the 1026 sangha women trained by the World Health Organisation (WHO) so far, 420 are active, having engaged themselves in training another 1625 women in 175 centres.



Women undergoing health check-ups



- The imparting of training to 35 midwives from 25 centres (Sanghas) in Pauri has added to their aptitude and commitment and increased their contribution in their respective areas.
- An intensive ten-day self-help refresher training course was organised in December 2001 for 24 herbal experts and health-coordinators from three districts, as a result of which they have been able to direct the activities of the Sanjeevani centres in a more positive, systematic and planned manner.

Creating public awareness

- Districts, where issues of education and panchayat overshadow health, efforts are afoot to make health a part of the curriculum under the literacy drive.
- Through Panchayat committees and through networking with the department of health, endeavors towards generating rural health awareness have continued.



Women preparing herbal medicines
in one of the Sanjeevani centre

- Follow-up training camps for health-workers, together with the trainings of district and Sangha-level women and adolescent girls were organised. To have an all-pervading impact, efforts were made for meaningful collaboration, association and intervention between the government health department and the sanghas/communities.
- As a part of the health awareness drive on an extensive scale, 610 women and 84 adolescent girls (Kishoris) in five health camps held in Tehri and Saharanpur districts were subjected to a wide-ranging discussions on first-aid, internal (body) investigation and other sexual problems of women and its causes.
- Through four health camps organised in Gorakhpur and a health fair in Muzaffarnagar, health awareness was imparted, in an intensive manner to 1200 persons who emerged wiser from this exposure.

Nari Sanjeevani Centres (Kendra)

- * Nari Sanjeevani Centres are being run in Tehri, Saharanpur and Varanasi districts by women collectives (Sangha) with great efficiency. These centres have been instrumental in reviving traditional methods of medical treatment and highlighting the significance of women's health in the community besides creating a measure of awareness about agriculture and bio-diversities, kitchen-gardens and nutrition. As a result, quite a number of women have established themselves as dependable herbal experts and skilled trainers, as well as



consultants in the matter of elementary health.

- * Increasingly, women from other areas have been flocking to the Nari Sanjeevni Centres to improve their skills and knowledge, when they go back to their own places and collectives, they pass on the knowledge to others, through a purposeful exchange of views.
- * Of the 745 women and 206 men suffering from sex-related problems, as many as 591 women and 159 men benefited positively after a visit to nine centres in the districts of Tehri, Saharanpur and Varanasi. In addition, 320 persons out of 495, felt much better after treatment of their disorders like gout,

stomach ailment, skin diseases and other seasonal complications.

Herbal Training and Research

In the beginning, 188 members of women collectives (Sangha) were given training in herbal treatment, of which 119 active practioners, in their turn, trained another about 1600 women from as many as 100 collectives (Sangha).

- Herbal experts are busy discovering and doing research on new herbs.
- As many as 15 herbal treatment experts from the districts of Tehri, Varanasi and Saharanpur attended a national-level meet of herbalists at Mumbai recently. By sharing their knowledge and skilll generously with women of other states, they were able to gain some extra expertise themselves.

State of Herbal Treatment in addition to Sanjeevani Kendras

Description of health & sexual problems	Suffering	Cured
White discharge	2105	1112
Menstrual problems	975	567
Uterus related problems	444	193
Infertility	490	33
Backache	791	333
Anaemia	2564	368
Stomoch ailments	779	298
Vomiting, loose motion, gas etc.		
Tooth ache	710	393
Ear ache	535	270
Fever	847	437
Jaundice	223	195
Skin diseases	135	55
Piles	227	132
Gout	113	32
Worms (Children)	732	565

Table-1

"Pantgaru" and "Triphala" as Life-Saviours

Santa Chakraborty village in Tehri district was known for her herbal knowledge. Her neighbor, small, a 7-month pregnant woman, suffered a hemorrhage after being given an injection and allopathic medicines. In a week, 200ml. severe hemorrhage. Santachakraborty, a local based organizer, in her village Santachakraborty dissolved Pantgaru and made it in water and gave during drink three glassful of the liquid. It brought immediate relief to woman and the flow of blood stopped gradually and her life was saved.

Promoting nutrition through organic farming

With regular participation in workshops and training sessions, where issues of globalisation, the new

economic policy, ill effects of chemicals in agriculture etc., are debated, members of women collectives (Sangha) have now given up the use of chemical fertilizers in agriculture and taken to organic manures and improved seeds, whilst propagating the same approach in the regional-level meetings.

Better social awareness of the health-related problems of women

- There is an encouraging trend of growing sensitivity towards women's health in the community and among the families, especially among husbands.
- Participation with men in a gender-workshop debate on child birth and health has added a new dimension to women's thinking and brought about a new change in the quality of their relationship with men in Mathura, where they, normally, do not allow their women to step out of their homes.
- Keeping in view, the social aspects of women's health problems, the herbal experts discuss the issue with the family members and the husbands, and if the

A
Sensitive Husband Begins A New Relationship

This is what Ashadhi of Jarbed village in Tehri has to say: "The visit to the health centre has given me a new lease of life. At the instance of the herbal experts, my husband now brings for me tonic. He cares for me and does not insist on physical relationship."

need arise, treat them as well.

Efforts and Gains

- Awareness on reproductive health, nutrition and personal hygiene was created among 275 young girls, who are now propagating it in their respective areas.
- There was an appreciable increase in the level of sensitivity of 720 members of women collectives (Sangha), as a result of 28 workshops and training-meets on women's health held in 11 districts of the second and the third phase. The impact is clearly perceptible on their life, seen in tables 2-3.

Menstrual Myth Broken

In the hills, where women, during their menstrual cycle, are kept in the cattleshed, 48 collectives (Sangha) in Nainital have challenged this barbaric practice and 22

That's How Realization Dawned

Statement of an A.N.M. in the gender workshop held in the Niyamtabad block of Varanasi district: "A women myself, I have just been a mute witness to the goings-on around me all these years but never did it occur to me that a women's health affects a women's life so poignantly."

Reversed the wrong decision taken

Women collectives (Sangha) of Auraiya have seen to it that only the forms of deserving applicants for Maternity Benefit Scheme are entertained. They held open discussion in the panchayat committee and had undeserving claims rejected.



Details of Sangha-Sponsored Health Activities

Activities	Number of Women Collectives (Sanghas)
Where are availing of the facilities of primary health centres on their own.	934
Where all children have been vaccinated in the villages.	833
Where all expectant mothers have been inoculated tetanus.	706
Awareness of nutrition	664
Where women themselves are taking nutritious diet	707
Where women give nutritious diet to girl-children	540

Table-2

Efforts by Collectives (Sangha) to Consolidate Health Facilities

Name of district	Pressure of Collectives/Women on Public Health Centres	Co-operation of A.N.M. with Collectives	Awareness of Health & Family Planning in collectives
Varanasi	53/167	140	140
Tehri	117/277	135	131
Saharanpur	104/218	99	119
Allahabad	80/202	64	105
Pauri	137/243	90	90
Aurayia	34/362	96	108
Gorakhpur	59/111	94	44
Nainital	69/119	62	85
Sitapur	66/484	55	51
Total	719/2183	835	873

Table-3

Benefit Amount Enhanced

Three collectives (Sangha) in Tehri have done a commendable job. They made a survey and held talks with the panchayat and the A.N.Ms on the issue of payment of money as maternity benefit to the women/adolescent girls, under 'Balika Samridhhi Yojana'. As a result of their dogged efforts, the amount payable has been enhanced from Rs. 300 to Rs. 500.

of them have succeeded in braking down the custom.

Networking and Convergence

* As many as 102 A.N.Ms participated in 48 workshops in Mau, Varanasi and Jaunpur for better liaison with the health department which has enhanced their interest and commitment and brought them closer to their areas.

Had Her Due with Firm Handling

A member of the Samogha collective (Sangha) in Allahabad went to the women's health centre for vaccination of her children. The nurse on duty told her to take the children to the block hospital, which the woman had already visited and from where she had been referred to the health centre. The woman firmly refused to go back to the block hospital. Ultimately, the nurse relented and provided to the woman, both, medicines and vaccination for her children.



Health worker noting the weight of the child

- * Sensitivity towards health issues has grown among the community and the doctors, as a result of intensive efforts by 20 collectives (Sangha) in Pratapgarh. Ten collectives were successful in exerting the right pressure on the Primary Health Centre and government hospital for giving appropriate treatment and medicines.



*When Women are healthy,
Families are wealthy.*

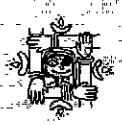

Mobilising Against Violence

Annual Report
2001-2002

Our silence, indifference and insensitivity have encouraged the day-by-day growing incidence of violence against women in the society. To fight this scourge, Mahila Samakhya has included violence against women as a high-priority item on its agenda.

While working on this issue, The foremost necessity, felt was to make the women and others capable of identifying violence. Again, the question arises: What is violence? What are its forms? How it is threatening our very existence by taking on different forms at different times and at different places? These are some of the fundamental issues, which normally confront women, after discussions and meetings, as they prepare to launch a frontal attack against antediluvian prejudices, which have blocked women development in India. It is a long battle and the women know they will have to fight themselves. This is precisely where Mahila Samakhya comes in.

Diverse strategies have been adopted to stem the use of physical force against women by forming sanghas, clusters and mahasanghas of committed workers. The valuable contribution of these woman groups in raising the level of consciousness among women are already well known, this they do by creating an atmosphere of understanding in which the women find their self identity and win over the feeling of powerlessness. Strengthened as they are, they analyse violence in a broad social perspective and carry their strong message of protest and combined struggle against violence on women, from person to person and door to door to awaken



Collective discussions on legal issues

mass consciousness. Mahila Samakhya, today, is seen as an effective pressure group and provenance of the identity of mahila sanghas, which are going about ventilating their thoughts fearlessly and intervening, wherever necessary.

The process of solving issues

Issues are solved on the basis of collective opinion and, depending on how complicated an individual case is, it goes from the sangha to the cluster and to the maha sangha and nari adalat, eventually.

Members of mahila sanghas in all the districts are given elementary lessons in law to enable them have knowledge and understanding of legalities of cases. Legal knowledge, however basic gives them added incentive to work with greater efficacy in pinpointing and identifying the subtle questions involved in cases of gender persecution. Nari Adalats, infact, are the outcome of women's foresight that they must have some nodding familiarity with law to understand and decide the cases

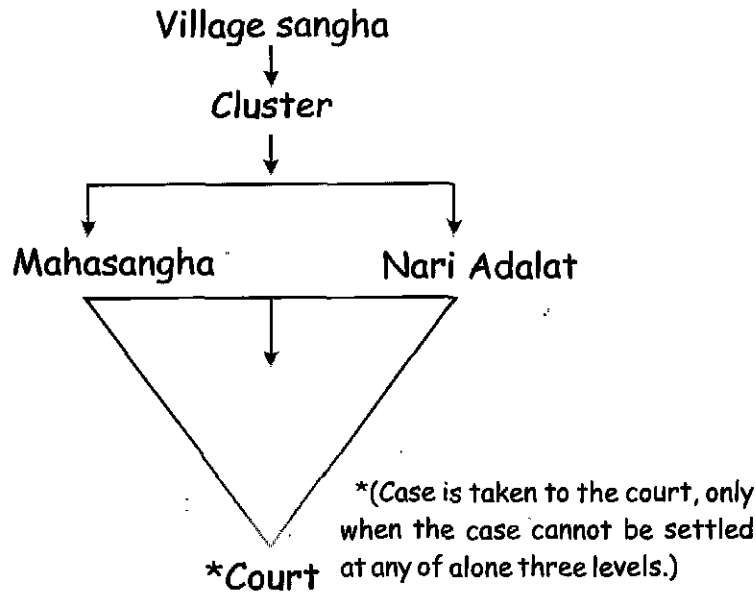

that come up before the sanghas. These courts function at the block and district levels and are within easy reach of every woman. Not only routine, the adalats, sometime decide cases of a very complicated nature and, what is more, without any court fee. Only those women are associated with nari adalats, who are capable of appreciating issues with their social and legal ramifications and have initiative enough to work as a pressure group. The success of the system is evident from the fact that, today, cases even from districts outside the preview of Mahila Samakhya are brought for hearing before nari adalats, which have emerged as a cost-effective

Nari Adalats Heading Towards Success

- Judgement are delivered with due sensitivity to women's issues after analysing them thoroughly.
- The pressures of counseling and community relations are so applied as to be acceptable to all the parties involved in the dispute, generally.
- Acquaintance with the fundamentals of law imbues the analyses and judgement of nari adalats with merit.
- All cases that come up before the sanghas, clusters or mahasanghas are, in truth, different manifestation of the same malaise viz persecution of women on gender basis.

and less cumbersome legal / judicial alternative for the simple village-women.

Cases of Persecution of Women Heard by Nari Adalats

Cases	No. of cases	Cases Solved
Child Marriage	11	2
Eve. Teasing	47	10
Assault/Violence	111	36
Desertion / divorce	37	15
Sectional violence/murder	4	2
Rape	20	-
Dowry	3	-
Liquor induced Violence	10	5
Total	243	70

Table-1

Of the total of 243 cases heard by nari adalats this year, 70 have been decided and the rest are sub-judice.

Intervention by Sanghas for Justice

Seized illicit liquor

The sangha women of Palda village in Nainital raided a shop and seized illicit liquor which was handed over to the excise department. Action was also taken against the culprit.

Child Marriage Stopped

The Mallahan Purwa Sangha in Auraiya district was instrumental in stopping the marriage of a girl child named Seema.

Mis-matched Alliance Prevented

Twenty-year old Vidyawati of Sadiapur village in Sitapur district is an educated girl, having attended M.A. class for six months. Her earlier marriage had broken down on the issue of dowry. She was awarded divorce and maintenance through a compromise and settlement deal with the other party. Vidyawati's father settled her second marriage with a man twice her age. On hearing about it, Vidyawati's former husband dashed to fetch her back. About 30 women from the mahila sangha took Vidyawati to the S.D.M for a statement and had her united with her first husband after due observance of the established procedure, in black and white.

Change in the Attitude Towards Single Women

Sarvesh lives in Binaura village of Sitapur district with her children. Her husband is a labourer in Lucknow. One night, while asleep, a person named Nanhen tried to force himself upon her. She managed to escape from his clutches and rushed to a member of a mahila sangha for help. Mean while, other women also arrived. In the morning, the women took Sarvesh, along with the village pradhan, to nearest thana. Action followed and Nanhen was jailed. This has had a chastening impact on the attitude of men towards single women.

Pressured to Munnu

In the Kadalpur village of Auraiya district, Munnu Pal developed sexual relations with Somwati of the same village and made her pregnant. Munnu was in the army. When the village people came to know of it, they got in touch with Somwati, who after much pressure disclosed Munnu's name, the father of her child. The village sangha tried to persuade Munnu to marry Somwati, but he refused point-blankly. Thereafter, the village sangha reported against Munnu at the police station. When the inspector came to know of the details of the case he applied pressure in his own way to make Munnu see reason. Munnu gave in and married Somwati in the end.

Intervention in Government Procedures and Networking

- Women from three blocks in the Saharanpur district met the Superintendent of Police to acquaint him with the problems of their respective regions.
- The mahila sangha of Shankergarh block in



Justice done, at last



No more will we tolerate violence

Allahabad district have expanded networking with the administration and managed to secure the grant of a lease of a hillock for the mining purpose, to 50 women.

- As many as 50 sangha women in Auraiya district have, by successful personal contacts, collected information from police stations and tehsil headquarters on matters relating to pension, housing colony and other government activities.

Pressure for Justice on Administration

Uttanchal C.M. pressured by women in Nainital Sangha women of Betalghat, together with representatives of other organisations called on the Chief Minister to discuss the problems of sale of country liquor and prevalence of alcoholism. They asked the Chief Minister to remove the shops in places where protests had been going on. A little later, orders were issued by the administration and the liquor shop at Padampur was closed down.

Murder and Violence against Women

Urmila of Deori village in Chamba block had hardly been married for six months when her in-laws began to torture her, demanding Rs.40,000.00. Urmila's parents came, all the way, to her in-laws' place to apologize for their helplessness in meeting their demands. According to Urmila's mother, Mangsiri (corroborated by Urmila herself) there was a sharp exchange of hot words between Urmila and her husband, Rajendra Prashad, over the latter's illicit relations with his sister-in-law (Bhabhi). The sister-in-law had threatened Urmila more than once. Physical and mental torture on the issue of money had become, almost, a daily affair. Urmila's inability to satisfy their demands and her protests against the immoral conduct of her husband and sister-in-law took an ugly turn one day. Urmila's husband, aided and abetted by his sister-in-law and other kin tied his wife to a cot and after sprinkling kerosene, set her on fire. As a ploy to save their skin, the in-laws admitted Urmila, in the seriously burnt condition, to the Christian mission hospital, Chamba, where after disclosing the truth to the tehsildar of Tehri, she breathed her last. On the report of Urmila's brother, the administration arrested most of the members of the family and few of them were absconding, involved in the inhuman act and sent them to jail. However, at the initiative of Mahila Samakhya, New Tehri the remaining accused were also convicted and brought the books.



Self-confidence has surfaced in the sanghas in all the districts, as a result of which they are making their presence felt in the administration.

Girls of the M.S.K. in the Gorakhpur, Sitapur, Auraiya, Varanasi and Saharanpur districts were given exposure to the process of law and justice.

All newly-elected workers were put through a period of intensive training in matters of law.

A state-level workshop was conducted with members of the nari adalats. Participating women from the sanghas voiced their strong determination to run the nari adalats, on their own.

Our Efforts and Their Results

The sanghas, have gained wide acceptance from the community as forums possessing the abilities to identify and solve women related issues in a decisive manner.

Altogether, 243 cases of persecution of women were brought up this year, of which 70 were settled and the rest are sub-judice.

A legal team of women has been set up at the sangha and cluster levels. These teams are busy spreading legal awareness and offering solutions to problems in villages.

Knowledge of the law has scaled down the incidence of domestic violence.

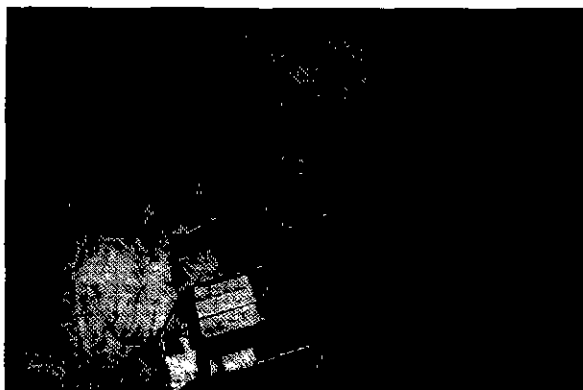

Ms Sofia Khan (external resource person)
providing legal training

Rapist Punished

A young 16- year old housewife, Sushma of Gadamar hamlet in Allahabad district was raped by one Munnu Tiwari of the same village, in broad day-light when she was all alone in her house. Sushma and her husband went to the police station to lodge the F.I.R. (first information report). Not only was the complaint not recorded, the couple were forcibly detained in the thana for the whole night. The next day, on the insistence of the sangha and the sahyogni, the F.I.R. was though register in the thana ; but Sushma's medical examination was not close. On being pressured by the sangha, Sushma was sent to the mahila thana under police protection. After three days of feverish activity, Sushma's medical was also done. The case is subjudice Sushma and the sangha are determined that the guilty will not be allowed to go unpunished.



*To counter brute force and tyranny
'Wage Fight!' says our granny*

Ready to Hold the Reins of Panchayats

After years of dedicated work and efforts of sanghas, Mahila Samakhya today is in the position to give a concrete shape to the right of representation by the women, under the provisions of Panchayati Raj Act and their participation in village affairs. It has been the result of the untiring political activism of mahila sanghas, and the continual pressure exerted by them in the right places that women have secured a place in the



Women counting the ballot papers

Panchayati system of administration. They can now be members of gramsabha and the representatives of panchayats. This representation in panchayats has brought about a perceptible change in the village scenerio, in which the focus is now sharper on women's problems, relevent to gender devejopment. The collectives of village women (mahila sanghas), created and nurtured by Mahila Samakhya are destined to remain centre-stage until women are given their due in the community. Already, woman-related issues are treated in a more focused manner in the panchayats. Altogether, women now are more aware of their own prowess and the instrumentality of the panchayats as agents of a desirable change, conducive to gender sensitivity and the feminist cause, in general.

We felt proud of
the reservation given by
the government.

-Ganga,
Village Tara

	Varanasi	Tehri	Saha.	chitra.	Allaha.	Pauri	Auraiya	Grkp.	Naini.	Stp.	Jaunpur	Mau Mathura	Ptp.	Mzf.	Total
PRADHAN															
Sangha Women	7	-	7	-	4	13	4	-	9	-	4	-	3	-	51
Other Women	4	18	-	37	-	9	11	17	-	7	4	10	-	6	119
PANCHAYAT MEMBERS															
Sangha Women	67	-	36	-	6	149	30	-	78	70	35	-	12	-	483
Other Women	88	-	305	-	14	63	132	-	40	47	148	-	36	-	873
B. D. C. MEMBERS															
Sangha Women	3	-	16	-	3	-	4	-	9	3	1	-	1	-	40
Other Women	3	-	37	-	5	2	13	-	6	4	7	-	3	-	80
ZILA PARISHAD MEMBERS															
Sangha Women	-	-	-	-	-	-	-	-	-	1	-	-	-	-	1
Other Women	-	-	-	-	1	-	-	-	-	-	-	-	-	-	1

Table-1



Making Panchayats More Active

As in the previous years, this year too efforts by workers in Sanghas continued, unabated to make panchayats pro-active and more efficacious as pressure groups. To achieve this end, a measure of transparency must be noticable in panchayat procedures.

Organising Open Meetings (Khuli Baithak)

However partial but success was achieved in holding the 'Khuli Baithak' (open meeting) of panchayat just before the sowing season of kharif crop. The meetings took up in earnest and several proposals were designed to ensure more active participation of women in panchayats to highlight their problems. In some places women outnumbered men in the open meetings. Sitapur district deserves a special mention, in that, it successfully managed to hold open meetings of as many as 40 gram panchayats out of 60. Though not on the same scale, Gorakhpur, Mau, Jaunpur, Varanasi, Allahabad and Aurayia also held open panchayat meetings.

Mahila Samakhya, in conjunction with the sanghas, has been proceeding in a very planned way to pressure the block authorities, the Pradhan and other members of the panchayats to achieve the objective.

Participation of mahila sanghas
in the open meetings
of gram sabhas and gram panchayats

	Total
Number of active members of mahila sanghas in open pachayats meetings.	1082
Number of active members of Mahila sanghas in open gram sabhas meetings.	696

Gender-based Training Programmmes and Workshops

Trainings and workshops were organised for the Pradhans and members of panchayat committees, to make them gender-sensitive and also to make them aware of their responsibilities, their rights and their range of authority. Already, encouraging results are beginning to be seen with greater bonding and interaction between the sanghas on the one hand and Pradhans and the panchayat members. This has also led to the expansion of the area of action as well as its impact.

Election in Sahara Sanghas

Mahila Samakhya, Tehri had full fledged elections conducted in the Sahara Sanghas, in order to inculcate in women the political understanding, and an appreciation of the utility of the election system as well as the role and responsibility of elected office-bearers occupying positions of authority.

Elections were held in several Sahara Sanghas, in which 140 women contested for different posts. As many as 950 women representatives from 190 sanghas elected 35 women. This, in a way, marked the first step towards political literacy of the 2150 women, who constitute the total membership of the Sahara Sanghas. Elections in Sahara Sangha were modeled on the lines of panchayat elections, running through the whole gamut of ballot box, ballot paper, nomination procedure,

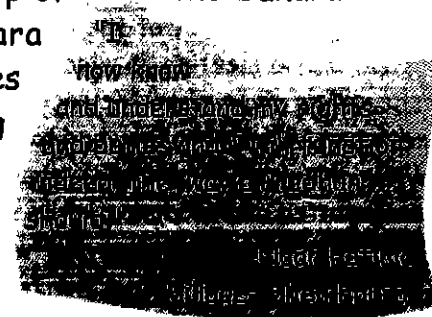



Women raising issues in Panchayats

publicity, voting, counting of votes etc. this was a lesson for the women to learn the complete process of panchayat elections thoroughly the problems and difficulties involved together with its shortcoming and the area of authority. After the election, the Sahara Sangha acquired a formal structure which has occasioned a new enthusiasm and creativity.

Exerting Pressure on Feminist Issues

The sanghas have played a prominent role in introducing feminist issues in the panchayats and pushing them centre-stage. They have

Shanti changed the system

When Shanti, a panchayat member of village Karhar in Jaunpur district, reached her village after attending a workshop on Panchayat Raj, the secretary of the village panchayat wanted her to sign on the papers of a meeting, in which she was not invited. Shanti refused and she did so again when the secretary repeatedly came to her with the register. Ultimately, they had to inform Shanti about the next meeting. When she went to attend it, she observed that all the male members were seated on the chairs, while the female members sat on the floor. Shanti objected to it by saying "why this discrimination, are we any less than men?" Shanti's objection had its effect and chairs were arranged for the women, from a nearby school.

Details of Panchayat-related Workshops / Meetings

	Total
Workshops / Trainings for Pradhans	14
Workshops / Trainings for Panchayat members	13
Contacts / Training for general voters on Panchayat Raj	41

Table-3

No. of Sanghas Participating in Panchayats

Sanghas with indepth knowledge of panchayat-structure	445
Sanghas knowledgeable about panchayat committee and its members	302
Sanghas having links with panchayat members	488
Sanghas(of women) with membership of panchayat committee	365
Sanghas, with initiative to activate panchayat committees	260
Sanghas participating in open meetings	362
Sanghas, with initiative to hold open meetings	266
Sanghas having links with woman pradhans	200
Sanghas, motivating and sensitising the pradhans	196
Sanghas, raising women's problem in panchayats	99
Sanghas scoring success on women's issues raised by them	76

Table-4

Success Through Struggle

When newly-wed Usha of village Sapla in Muzaffarnagar district reached her new home, she discovered to her horror that her husband was already married and on top of that a father of two children. Her tender dreams were shattered, still more, she was subjected to so much physical torture that she miscarried. Even though shattered in mind and body, Usha did not lose hope altogether. By a strange quirk, she decided to do something worth while before she died or was made to die. In desperation, she contested the Pradhan election and, surprisingly, won. She is doing exceedingly well. Her faith in herself remains unshakable.

In collaboration with the women sangha of Panasoot, she pressured the secretary of the panchayat to arrange for residential houses and ration-cards for women living below the poverty line.

also met with considerable success in making panchayats an instrument of group pressure on behalf of women.

After the formation of Uttaranchal into a new state, the panchayat elections were proposed, including the three 'break-away' districts of Tehri, Pauri, Nainital of Mahila Samakhya, Uttar Pradesh. Mahila Samakhya has taken it as a challenge to secure to the women the

maximum representation and participation, selection of right candidates and infusing overall

"After putting so much efforts at the panchayat level, we are confident of being able to take care of the responsibilities at tehsil and block level"

-Tara Devi
(village-Thappal)

awareness through publicity, street- plays (nukkad natak), personal contact and educating the people in small batches. Mock polling is also enacted to bring the women nearer to the reality of panchayats elections.

Awareness Drive

The task of activating panchayats has met with more than average success. Where the results have not been quite up to the mark, districts have gone into an overdrive to do better.

Questions raised on Education and Educators

The women of the Naugaon collective (sangha) in Betalghat, in Nainital district, raised the issue of school education in a panchayat meeting, saying that the quality of teaching and the behaviour of the teachers, both, must be taken into account. The suggestion was taken up quite seriously and detailed discussions followed regarding the irregular attendance of the teacher in the school and its adverse effect on the studies of the children.



To Power, through the Panchayat pathway



Economic Autonomy offers stability

When women in the Mahila Samakhyas Programme raised their voice for the first time, they also realized, with some conviction, that economic independence alone would confer on them a new identity and imbue their struggle with added meaningfulness and relevance. A similar view permeated the thinking of the members of woman collectives (Mahila Sanghas) who were convinced that traditional economic dependence on the head of the family, the husband or the son, must give way to a new order in which they will be financially self-reliant to accomplish their tasks and have the option to spend, at least some part of the money their own way. This gave the women the necessary motivation for saving like "Any a pickle makes a mickle". Their savings today stands at an impressive total of Rs. 19,82,466. The entire savings are being taken care of by the women of the district mahila sanghas themselves, under the aegis of Mahila Samakhyas to encourage savings and to consolidate the gains made so far. Mahila Samakhyas also contributed additional funds to the strong and viable sanghas, which were free to spend the operational fund on development of their village and its womenfolk.

Economic Empowerment is a Must Because.....

- Women do not have money of their own.
- Even if they inherit a legacy, they seldom have the right to spend it or have a control over it.
- It is hard for them to take a decision concerning their own life, because of economic dependence.

- Women have to depend on others, even for their very small needs.

Economic Setup of Sanghas

The sanghas operate three kinds of funds: - Savings Fund (Bachat Kosh), Donation (Anshdan), Sangha Fund (Anudan)

Economic Structure of Sanghas

Savings Funds

After a time, it was felt that woman empowerment was contingent on economic independence without which no appreciable progress can be made. Voluntary efforts, were therefore initiated by women to create a fund of their own, by means of individual savings in a collective manner. Today, the savings have grown into viable fund, which is controlled by women themselves. They maintain the account books, take care of all debit/credit transaction and every other task that needs to be done.

Sangha Funds

As part of Samakhyas programme, financial aid under this head, is provided to strong and sufficient collectives (sanghas) in the form of seed money. The liquidity of the fund helps the sanghas in obtaining loan from other sources as well. Normally, these funds are utilized in village development activities and addressing women issues.

Share contribution (Anshdan)

Women, out of their savings, voluntarily donate a small share to the fund. This money is normally spent on meeting small but important needs of the sanghas.



Experience sharing during a 'Bachat Mela'

The table below elucidates the economic participation and empowerment of women

Economic Setup Of Sangha

District	Savings		Anshdan		Anudan	Total
	No. of Sangha	Saving Amt. (in lakhs)	No. of Sanghas	Anshdan Amt. (in lac)		
Varanasi	82	3.15	12	00.07	12.72	15.94
Tehri	-	-	171	11.31	17.04	28.35
Saharnpur	168	9.09	49	0.07	27.67	36.83
Chitrakoot	50	1.16	-	-	7.18	8.34
Allahabad	42	-	-	-	3.63	3.63
Pauri	23	1.70	-	-	3.27	4.97
Auraiya	15	.75	37	0.42	3.16	4.33
Gorakhpur	29	1.19	19	0.42	4.80	6.41
Nainital	42	1.80	-	-	5.34	7.14
Sitapur	35	.95	45	0.19	4.05	5.19
Total	486	19.73	333	12.48	88.86	121.13

Table-1

Major Economic Activities

In all the districts, women are engaged, depending on the local demand, in a variety of occupations and activities like

buffalo rearing, processing pulses and condiments, tent housing and catering services. Out of these, the business of tent house and catering services is, by far, the most popular of women's calling. The women themselves, buy the necessary items, like pots and pans, utensils, cutlery, furniture etc., which are hired out to people in towns and villages, on occasions like marriage or other festivities.

Profits from Group Farming

In the Bani Khera village of Balia-Khera block of Saharanpur district, Women have grown garlic in about 2-50 bighas of land, producing a crop of 7-50 quintals. It earned them a net profit of Rs. 3000.

Inspiration to Move Ahead

Inspired by this example, women in another village, Pathohi khera Mughal within the same block have, likewise, taken to growing garlic, wheat and paddy farming on their lands with collective efforts.

Equality through Group-Action

Women from Saharanpur sangha say, "We have worked as equals in group farming and also equally shared in the profits. We have liked it a lot, working in this manner.

Anshdan

In village Nandwat of Jakholi block, a sangha woman fell seriously ill. She had no money for the treatment. The Sangha discussed the issue and decided that some money must be spared for the sick woman from the sangha fund. Since it would have taken time to withdraw money from the bank, the sangha, therefore went ahead collecting individual donations in no time. The desired amount was given to the woman, who was rushed to the doctor.

We shall raise the next crop also with group-farming.

Taken Loan for Group Farming

- The sangha women of Jangalmaghi village in Bhathat block of Gorakhpur district have started doing farming with a loan of Rs. 600 from the savings fund. Proposals for similar group-farming from near by sanghas (20 in number), have also been received.
- Women of 15 sanghas in Varanasi district have also started group-farming with a loan from their savings fund.

Successful Management by Women

The Sumangla general committee (mahasangha samitti) in Yamkeshwar block at Pauri district has taken a catering contract for the Pauri unit of Mahila Samakhya. Women in batches of 3-4 each, of the mahasangha share

preparation of food and other allied chores rotationwise, for a period of three months. 10 % of the profit earned, goes to the coffers of the mahasangha.

Marketing self-made Goods in Local Markets

Yamkeshwar block has taken another lead, with sangha women manufacturing juices, pickles, chutney, squash etc. from fruits like mango, awanla, papaya, pumpkin, buransh and marketing in the local bazaars.

Small Merchandise by Women in Sewa Puri Block-

Seven Women from this block have been vending small merchandise (Bisatkhana) for quite some time, with success.

Pride of Self Reliance

Amba Devi of Ghirauli village in Nainital district says-

Number of Sanghas

	Vas.	Teh.	Sah.	Chk.	Abd.	Pau.	Aur.	Gkp.	Atl.	Spr.	Total
❖ Utilising money on women based issues	-	19	36	36	21	12	-	-	27	5	156
❖ Women's control over their saving	58	141	105	58	91	23	15	34	42	40	607
❖ Women visiting bank on their own	65	141	123	50	75	23	50	34	42	40	643
❖ Maintenance of accounts /ledgers											
❖ by sangha women	45	137	124	1	16	23	15	-	42	13	416
❖ by village adolescent girl & boy	5	4	20	3	17	-	-	-	-	10	59
❖ by men	15	-	8	3	11	-	-	-	-	2	39
❖ by MS workers	-	-	71	43	37	-	-	-	-	4	155
❖ Having complete information about Sangha Anudan	30	117	65	42	47	20	28	-	42	30	421
❖ Personal loans for marriage, sickness, education	42	30	-	50	12	7	6	-	42	-	189

Table-2



"There was a time when merely holding a hundred rupees note in hand virtually caused tremors but today we can collect Rs. 1500, without batting an eyelid. We do the accounting ourselves and make our own purchases without aid from anyone."

Tent house

Two of Sewapuri sanghas have been collectively running their tent house business with success.

Goat-Keeping

A woman sangha in Auraiya district has taken to the rearing of goats with money borrowed on interest from savings fund.

Collective-Farming on Mortgaged Farms

It is again from the Auraiya district, where women from four collectives (sanghas) have taken a field on mortgage-basis to do group farming, by taking loan from the savings fund.

Land on Lease

In the Shankargarh block of Allahabad district, out of 35 savings groups, 8 of them have taken a hillock on lease for mining purposes.

Increasing Profits from Mining

Earlier, the sangha was earning Rs. 400 per truck for transporting stone chips; now with the mining lease obtained, earning from transportation have gone up to as much as rupees 1200-1400 per truck.

Impact of Economic Empowerment

- Women are now in control of their own money, which has given their self-confidence a major boost.

- Women and their families are economically better off by being free from the clutches of moneylenders.
- By taking care of small trades they now possess the necessary business acumen to take to "fresh fields and new pastures."
- Women are now capable of taking risks and making decisions themselves.
- For women, handling money matters, dealing with banks and bazaars, as well as networking for fresh business are now a routine.
- They are treated with greater respect and consideration in the family and significantly, by their husbands.
- The women have now started taking decisions on how, when and where to invest their money.
- Economic empowerment has resulted in the increase in their self-confidence and self-respect.



*Those who toil and care
Must get their honour's share*



The collectives of adolescent girls (kishori sanghas), which have been closely associated with the Programme over a long period, have today, evolved into a forum where girls meet to share their innermost thoughts with no reservations and plan to turn their dreams into reality. This is where they discuss their daily joys and sorrows, their successes and failures, their achievements and disappointment; This is where they sing and dance and weave dreams of their future and try to make those dreams a reality.

Viewed thus, the forum is a shining example for the society, administrative institutions and all the families as to how adolescent girls, virtually ignored by and excluded from policies, programmes and pompous declarations are, in a healthy and egalitarian environment, quietly crafting multi-dimensional images with their own hands, their own efforts and their own experiences.

Adolescent Girls on the Programme Map

Today, all Mahila Samakhya districts are collaborating with young girls in their activities. As a result, 213 kishori sanghas have been formed. Members of the kishori sanghas, individually and together, with mahila sanghas have been fighting common battles and highlighting personal, village-level and regional problems and in the process notching quite a few successes.

Adolescent Collectives (Kishori Sanghas)

Members of kishori sanghas are in the 10-18 year age-group. Sanghas are formed with the help of sahelis and



An adolescent addressing a meeting

members of women's collectives. To strengthen adolescent collectives and sustain their togetherness, meetings are held once every month besides training programmes organized for them from time to time, on subjects like health, panchayat, law, gender and feminism. Such a regimen has noticeably helped in enhancing the intellectual comprehension and technical skills of the girls. They are also given opportunities to exhibit their abilities in events like district melas/jathas (batches) and through other major activities in other regions and districts. Together, these efforts have brought about considerable improvement in their self confidence and their overall personality. The girls identify the issues, which are of interest/concern to them and try to find solutions themselves, within the collective. Work schedules are also prepared by the girls every month.

Developing leadership qualities

Planned efforts, over the years, are now beginning to yield perceptible changes in the life of adolescent girls.



Kishori Sanghas

	Vrs	Tehri	Sre	Chh.	Alld	Pauri	Gkp.	Aur	Ntl	Stp	Jnp.	Mau	Mth	Prt.	Muz	Total
No. of kishori Sanghas	-	36	42	6	-	17	-	45	16	33	13	-	3	2	-	213
Members of kishori sanghas	-	554	500	98	-	207	-	724	310	389	158	-	75	31	-	3044

Table-1



Participating in Poster-Competition

In the regions, girls unaided by anyone, are voicing their problems, sometimes with a helping hand from their sanghas. Girls are now able to identify the differential treatment meted out to them (as girls) and they are also making an effort to weed out these difference once they have their family.

Extending the theme of the programme

The kishoris are playing their part in extending the impact of Mahila Samakhya ideology to those regions where Samakhya is not working. The girls are also functioning as Mahila Samakhya's resource group and discharging a useful role in the collection of a variety of data and community mobilization.

Moving towards autonomy through dialogue

In light of their commitment and zeal, networking is being arranged between kishori sanghas and different departments and authorities to enable the girls get in direct touch with the person/persons concerned for the redressal of their problems, by means of pressure or persuasion, as the need be. The manner in which these girls are going about to enhance their identity is a sure indication that one day they will, indeed, succeed in sketching out their future themselves with a measure of surety and stability, with none breathing down their neck.

Activities of kishori sanghas

Tehri

- An additional sangh was formed by each adolescent



Adolescents engaged in group discussion



girl of the collectives in Pratapnagar and Bhilangana.

- The teacher (anudeshika) at Okhal has, on her own, formed five additional sanghas, while at Jakhori two adolescents (anudeshika) have formed one sangh each.
- Constant attention is being given by the girls to environment, cleanliness, health, hygienic water-even violence related issues.
- They are contributing notably in organizing health fairs (Swasthya Mela) and tree plantation under the "Maiti" drive.
- Equal attention is being given to education, literacy surveys and school enrollments.
- A news paper, "Rant Raibar" is being published by the girls.
- Six kishori sanghas have done an excellent job of school enrollment in 29 sangh villages.
- Kishoris have been fighting malpractice like dowry and child-marriage in an organized manner.

Saharanpur

- Intervention in child-marriage cases.

Auraiya

- Tree plantation on Environment Day.
- Extended cooperation in the observance of women's day and children's day.

Nainital

- * Kishori sanghas have been regularly holding training sessions on the basics of law, health, panchayat and technical training etc.

- * All important and relevant issues are constantly discussed.
- * The members of kishori sanghas have been proactive in cases of eve-teasing in schools.
- * They have also been striving to bring the girls into the mainstream of education.
- * Conducting the 'Maiti' campaign.
- * Ever-growing participation in panchayat drives.

Sitapur

- Kishori sanghas were able to stop the practices of "Shagun Ki Chaddi" and beating of dolls.
- Organized publicity campaigns and wall-writings, for the spread of literacy.
- Were instrumental in checking untouchability, violence, gambling, child-marriage and physical fracas.
- Acquired skill in chikan embroidery.

Mathura

- Infused a spirit of close relationship in the Centre.
- Have started discussing smaller issues among themselves.
- Plays and songs on social malpractice's (child marriage, dowry etc.) are regularly presented before appreciative audiences.

Pratapgarh

- * Attending bridge courses, a preparation for class V examination.



सुनिता
 सामाचार ठीक है दीदी जी कल
 लिखती है हम सुनने में है दीदी
 मैं तो सुनिता चिठी भेजी है
 हम दो गाना चाहता है मसाल के
 गाना चाहती है दीदी भेज देना
 भेज देना दीदी जी कक्षा के लोके
 बंदे खो बंदीना आती है ई गाना भेज देना
 दीदी जी हम चाहती है नाम सुनिता है
 चिठी भेजी है दीदी जी प्राफ कर लेनी
 गलती सहि माफ कर लेनी
 सुरसती दीदी जी नमसते बीना दीदी जी
 नमसते कानक प्रभा दीदी जी नमसते
~~दीदी~~ मां सुनिता गाव जमीन
 डाड़ी पोस्ट का कौपा गीज
 जिला उ मंडे

*Letters send by
the girls of
'Kishori Kendra'*

मेजामे माझीप दीदीजी ^{मीना} ^{आपकी}
 लहर चरण स्वरी ^{मझे दीदी भेजो}
 हमलोग यहाँ पर कुशल खेक रहते
 कुछ आश करती हूँ कि आप भी कुशल
 खेक से दोगी आप की कुशलता के
 लिए दिल भी कुशलता खेक रहे सो
 सब समाचार ठीक है दीदीजी हम
 लोग बहुत मंद से हैं पर रहे हैं
 हमारा दिल लरता है आपकी दानने के
 लिये मेरी प्यारी प्यारी दीदीजी को
 मालूम की हमारे गाँव चली अचिठी
 बिना दीदीजीकी मालूम की आपसे
 मिलने की बहुत दिल करता है हम
 लोग आपका हस्तकार कहे रहेगी

Some special adolescent events

- † A number of girls of a kishori sangha in Sitapur district have prepared a play which they stage for other organizations to develop a gender neutral attitude.
- † In Saharanpur, the number of kishori sanghas has gone up to 42 since the holding of the mother-daughter-fair (Maa aur Beti Mela).



We will also write letter to 'didi'

† There was total participation by adolescent girls of kishori sanghas in tree plantation and education drive on the occasion of Women's Day (Mahila Diwas) in Auraiya. Kishori sanghas have successfully intervened in sensitive issues and cases of child marriage and sexual harrasment of women in schools and villages.



So say the girls-

"If I had not had training in Mahila Samakhya, I would not have known (issues related to family life) which is of the utmost importance to me. It gives me great joy and confidence to be able to speak before so many people today."

Rajkumari of village Ubari in Jaunpur district had listened to the Sahyogini at a meeting of the sangh. One day, she (Rajkumari) went to the farm to cut grass when two boys appeared and began passing lewd remarks at her. She was terribly frightened, (she admitted that) but nonetheless, she managed to keep a sharp eye on their movements all the time, as had been told to her by the sahyogini. She took a firm hold on the handle of her sickle and gave an angry reprimand to the boys, who turned tail and vanished.

"I helped my sister-in-law in her studies and got her marriage solemnized at the right age."

"Since I have joined the Nukkad Natak team (street play) of the district, my self-confidence has boosted. After acting in the drama before an audience, now I feel that I can do anything anywhere. I do not feel afraid at all."

Neelam, a high school student disclosed at a meeting of kishori sangh, Gorakhpur that adolescent girls were subjected to several kinds of violence. "You do not get to know about it at all from school education. Practical knowledge comes only from the platform of kishori sangha, which deeply concern about our lives and also warns us how to avoid unpleasant situations and experiences."

† As many as 25 members of the kishori sangha of village Nagla Utawar in Mathura district, belonging to the muslim community, have had a free and frank talk with their parents regarding their personal

problems through the medium of a play, with a powerful social theme, staged on the occasion of the mahila diwas.

- † Six kishori sanghas in Nainital raised a strident combined voice against dowry.
- † As many as 6000 saplings were planted by 65 kishori sanghas of Pauri.
- † Five under-aged adolescent girls from three villages in Pratapgarh district, had their child marriage ceremonies annulled.
- † Twenty-one kishori sanghas are functioning actively without 'sahelis' in Tehri district. In Pauri district, 19 kishori sangha have trained 95 girls in minor technical jobs. This has given them a lot of confidence in their work.



*Little One, learn to read and write
Alone, life's battle you'll have to fight*



Mahasanghas - Eternal Sentinels of Women's Interests

The main objective of Mahila Samakhya run programmes has been to make women aware of the commonality of interest underlying their activities, including those of a quotidian nature and to make society a fit enough place

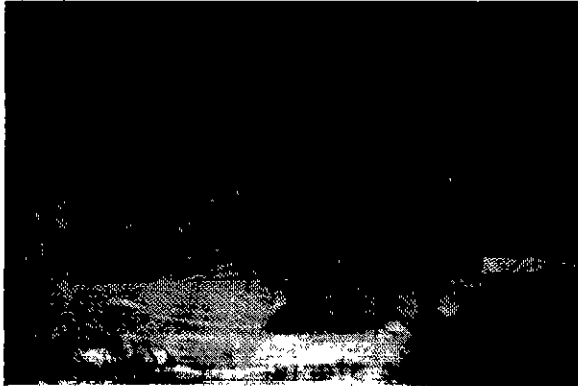

Issue based discussions during the mahasangha meeting

for them to live with dignity their rights secured. No gainsaying that woman themselves must come forward to actualise this statement by active participation in the economic, social and political milieu of the country and mould it to suit their aspirations. Unity of purpose apart,

Drive against liquor and gambling by women

In eight villages of the Betalghat block, women members of the mahasangha conducted raids at several places to put a stop on gambling and production of country liquor. Illicit Liquor apprehended was handed over to the excise department. As a result of this bold initiative by women, government has made excise rules more stringent. Now, Mahila Samakhya, because of its anti- liquor stance, is invited by government to all the meetings regarding excise matters. There are altogether 1147 villages linked to as many as 20 mahasanghas functioning in 10 districts of Mahila Samakhya.

an organised assault will have to be mounted from a common platform against factors, which have impeded or delayed the process of gender empowerment.

With its initiative, specially in the rural areas, Mahila Samakhya has brought women together, who have already signaled their resolve to change things, first at the family and thereafter at the village level. They have had their share of success and failure and it has not tempered their will to continue with their efforts, come

Activities of mahasanghas-district/region-wise

	Vas.	Teh.	Sah.	Chk.	Abd.	Pau.	Aur.	Gkp.	Naini.	Spr.
No. of Mahasanghas	3	7	3	1	1	1	1	1	1	1
Villages constituting Mahasanghas	137	206	170	60	68	35	36	40	68	60
No. of meetings held last year April 2001-2002	36	84	36	12	12	12	12	12	12	12
Networking of mahasanghas with official and non-Official bodies	yes	yes	yes	no	yes	yes	yes	yes	yes	yes

Table-1

The structure of Mahasangha

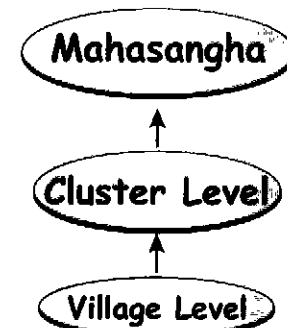

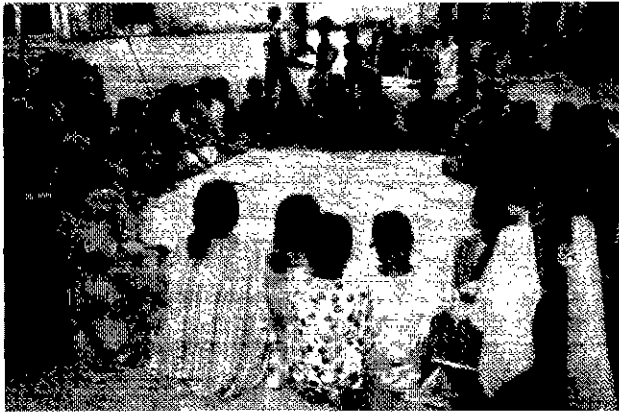

Strengthening networking through group meetings

what may. From individual to group to cluster and to the sangha at last, the self-driven urge to change has gained more and more momentum at every stage.

Today there are, more groups, capable of taking initiative, than before. It has caused a stir in the male-dominated society which has, till some time, reacted with a sieged mentality. This has, however, made women more resolved to enlarge their area of operation by bonding with the public and institutions, sympathetic to their cause. Under the guidance and training, provided by Mahila Samakhya, village women have been able to make a small but, nevertheless, significant dent in the patriarchal structure, notwithstanding murmurs from some quarters. The proactive and unbending attitude of the women has paid them rich dividends and knit them into sanghas and clusters, the culmination of which is the Mahasangha. In the entire process, Mahila Samakhya has been the unfailing friend, philosopher and guide of the women.

And, victory at last!

A near-fatal attack was made on Lakshmi and her daughter, of Rangoon village in Tehri district, by a man named Sonu. On hearing it, the women gheraoed the tehsil office in a large number, leading the arrest of Sonu. The women also issued a stern warning openly that anyone offering bail to Sonu could be boycotted by them, even ex-communicated from the community. It had its desired effect. Women of village sangha are still giving all protection to the mother and the daughter.

Working of Mahasanghas

Having taken on a clear dimensional form- policy-wise and organisationally, the mahasanghas set themselves to work, pressing the starter for intensified action, holding trainings for core teams, as and when necessary. Already, training has been imparted to these teams in such matters as education, health, panchayat system, law, accounting, action-plan, administrative procedures and functions besides genders issues, specially violence against women. Responsibilities were divided among mahasangha women by themselves, efficiency being the sole criterion. Mahasanghas have already been registered in Pauri and Varanasi districts. So far, Mahila

Contact with Government Departments

	Var.	Teh.	Sah.	Chk	Abd.	Pau.	Aur.	Gkp.	Ntl.	Stp.
Block Office	137	37	78	15	120	-	60	80	70	70
Tehsil	137	16	35	20	142	-	38	-	120	70
Primary Health Centre	137	32	55	18	165	-	37	86	81	39
Basic Education Officer	-	-	25	-	95	-	5	80	08	15
Other Bodies	-	5	3	-	4	-	-	40	13	-

Table-2



Construction Stopped

On June 23, 2001, women of Basahra village in Shankergarh block of Allahabad district took up cudgels on behalf of the Adivasis, regarding ownership of the gram sabha land. Goons, in connivance with the local authorities, were attempting to grab it. Next day the mahasangha was informed, which held a meeting and contacted officials both at the district and the tehsil levels. Armed with orders from them, the women had the construction work by the musclemen stopped. They also called an emergency meeting of the gram sabha, attended by local official and the Lekhpal. The gram sabha granted ownership rights on that disputed ten-biswa land to the Adivasi families. They continue the land.

Samakhya has had Mahasanghas formed in four districts of the first phase and six districts of the second phase.

Mahasanghas have established themselves as dependable pressure groups, working in accordance with laid-down administrative procedures but having a work-ethic of their own. Mahasanghas keep their pipelines open for dialogue with the sanghas to ensure flexibility, as for instance in the districts of Pauri, Saharanpur and Varanasi. Mahasanghas have been set up even at block level. Likewise, because of distances in Tehri, seven Sahara sanghas have been established in place of a single mahasangha. A combined meeting of all the coordination committees of the mahasanghas in the district is held every quarter for the sake of smooth communication, through-exchange and a personalised approach to women's problems.

Instruments of Stability

Mahasanghas are fundamental to the working of Mahila Samakhya, underpinning its success. The gains of understanding and methodology of action developed by Samakhya, with cooperation of sanghas, are consolidated and taken forward by the mahasanghas, which have been operating with smooth efficiency in the village of Varanasi(40), Nainital(20), Gorakhpur(10), Allahabad(20), Sitapur(30) Pauri(35). Actually, most of Mahila Samakhya's programmes are implemented by these sanghas/ mahasanghas in total 155 villages of above mentioned districts. All over the state, sanghas/ mahasanghas have been working with a high sense of responsibility on their own, seeking assistance where consultation with the parent body i.e. Mahila Samakhya, are required or are mandatory. In organising important meetings and major training workshops, etc for bonding among women, mahasanghas regularly seek guidance from Mahila Samakhya. The mahasanghas in Saharanpur, Varanasi and Nainital, not only successfully celebrated the Women's Day (Mahila Diwas) on 8th March last year, but also the entire expenditure too was borne by them. Similarly, national festival/events were held at different places by the mahasanghas, in which the participation of men was conspicuous.

Strong Networking

Women of the mahasanghas remain in constant touch with their respective district, tehsil and block head quarters including, of course, Mahila Samakhya. This relationship is reflected in the readiness with which government



officials take part in the functions and meetings of mahasanghas. In Varanasi, Allahabad, Auraiya, Gorakhpur and Nainital, mahasangha meetings were largely attended by BDOs and officials of the panchayat raj, health, jal-sansthan and education departments. Sanghas/ Mahasanghas deal with issues relating to women in an active and upbeat manner, be it violence against them, is it their jobs and wages, ownership of land, their rights and honour.

Expenses incurred on these activities are taken care off, by sanghas themselves. Significantly, even those villages, which have not been visited by Mahila Samakhaya workers, have taken part in the function of mahasanghas with whole-hearted cooperation.

Main Objectives of Mahasanghas

Mahasanghas, which have come up in the districts in a big way, have a major role cut out for them for the future. As it is, the canvas of their activity is pretty wide-spread in terms of the goals sketched out and the colours to be filled in. Some of their aims are :-

- Committed to the ushering in of a gender-sensitive society, they envisage active interventions including hesitation to change the existing political and social conditions (system).
- They will function as common forum of unceasing struggle to fight violence against the women.
- They will also act as intermediary between the villages and the administrative units and be a source of relevant information at the village level.
- They will function as pressure groups, specially in

regard to the values and traditions of a patriarchal society.

- Always active, awake and alive to gender issues, they will provide all support; moral, material and legal to further the interest of women any where, any time.
- They will function as a centre to compile and maintain documents and records, beside being a resource group, at the block level, in their respective areas.
- Mahasanghas will pressure the panchayats to be proactive in dealing with village problems.
- They will actively work for legal / court decisions to be implemented at the grass-root level.
- Mahasanghas shall work untiringly and fearlessly even on individual issues of public interest and try to find solutions to women's problems with all the resources at their command.

The performance of the mahasanghas, thus far has been commendable, as a result of which women's position within the social justice system has stabilised. Women, as members of sangha / mahasangha have now a collective identity. In areas, where the sanghas have been active, violence against women in society and the family has registered a decline. The status of women has gone up appreciably and they are treated with greater regard and consideration in administrative circles, as well.

*The burden of our cares
Will lighten if each one shares*



'Sawera' - A Symbol of Farmers' Identity

Annual Report
2001-2002

The 'Sawera' (Sustainable Agriculture and Women Empowerment through Rural Approach) programme is being run in the five districts; Chitrakoot, Tehri, Saharanpur, Varanasi and Chandauli with the cooperation of about 4000 women farmers from 200 collective. The deep attachment of women to the soil is widely known. Woman, from the beginning, has been actively sharing in much of the workload of agriculture from sowing to harvesting to storage. They have also been contributing, in no small a measure, to the success of diversification of farming by growing pulses, oilseeds, vegetables, and even taking to animal husbandry. It has been in view of the proven farming skill of women and their interest in agriculture that 'Sawera' was launched in 2000 to empower them in the farming sector. By following the principle of 'learning while working' and with organised group efforts women have, today, established themselves as successful farmers, be it agricultural technical skill, crop management, agricultural diversity, storage of food grains, handling

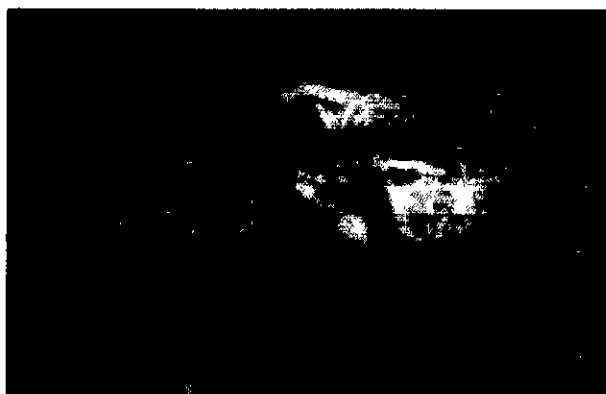

Women ploughing the field and breaking the myth

of agricultural implements and tools, use of genetically modified (organic) manure, pest and plant disease-control et al.

Financed by the UNDP (United Nation Development Programme) and run by the Agriculture Department, SIMA (State Institute of Management and Agriculture), Rehmankheda, is the nodal agency of the programme. The efforts launched by the agency can be seen in table 1 'viz. "Sawera Programme At A Glance"'.
'Sawera' Programme At A Glance 2001-2002

District	Chitrakoot	Tehri	Saharanpur	Varanasi*
Village	36	50	50	50
Block	1	3	3	2
Kisan Samakhya Group	50	50	50	50
Agricultural Tools Group	27	25	25	50
Storage of food grains	10	50	18	50
Compost(raw)	135	241	137	200
Varmi Pit	6	22	12	50
Matka/NADEP	15	11/11	15/	/41
Tree Plantation group	-	11	230/25	206/
Vegetable Producing group	5	50	35	24
Green Manure production group	1	19	35	50
Buffalo keeping	1	-	14	-
Goat rearing	-	-	4	10
Piggery	-	-	1	2
Fishery Pisci culture	-	-	-	1
Poultry	1	-	1	15

* Data of Chandouli & Varanasi has been merged. **Table-1**

The groups have made their identity known by taking up the activities:-

Small capital formation

Each one of the 200 groups from all of the five districts (above mentioned) has been provided with a capital of Rs. 35000.00 by UNDP. A group consists of a cluster of 15-20 persons. With this capital, women have acquired land on lease, made necessary purchases for agricultural investment, developed the soil, arranged small-scale irrigation machinery, hired agricultural implements and taken to farming in the right earnest. The loan capital is taken on the basis of the status of the crop and the money is returned with the sale-proceeds of the harvest. This is how women have been augmenting their modest capital. Some of the groups have increased their capital from Rs. 35000.00 to as much as Rs. 60-70000.00, which has been a great boost to collective farming.

Goat Rearing with Farming

The Gwad group of Kisan Samakhya (Tehri) collectively selected two crops. In spite of bone-breaking labour, crops did not yield much because the soil was bad and the land hard and unirrigated. The group, therefore, got together to decide on goat rearing along with farming. A good deal of money has been spent from the micro capital which, anyhow, had to be returned to the revolving fund. In February 2002, the group bought 10 goats at the rate of Rs. 1800 each to launch its new venture. It is thriving. The goats are taken out for grazing by the women of the group, by turn. The herd is penned in an enclosure, which is a part of the residential premises of a group-member herself. Dung obtained from the goats is used in the collective fields. The number of goats today has multiplied from 10 to 17. While this report was being compiled, it was learnt that the women had not only returned the money to the revolving fund, but had increased their small capital from Rs. 35000.00 to Rs. 40000.00, with the additional income from goat breeding.

Collective Farming and Increase in Production

Mahila Samakhya's role has been very significant in guiding the collective farming operations with efficiency and success under the UNDP programme. Indeed, the power of the group is always greater than individual toil. Collectively, mahila sanghas can do a lot by initiating productive and positive action on several economically and socially relevant issues like the payment of wages, husbanding of scant resources for greater efficiency, improving work ethic (based on their own experiences) which might give a lesson or two, at some point of time, to the established structure of authority and the working systems in vogue.

Impressed with the results of collective farming, ten villages in Saharanpur district (which are not covered by 'sawera' programme) have undertaken, entirely on their own, Rabi sowing of wheat and mustard on a collective basis. (Please see table 2)

An account of women's agricultural venture (with no grant-in-aid) crop-yield, cost, saving etc. in the rabi year, 2001-2002, Saharanpur is given below:

Nangal block name of villages	Members No. s	Area in Hectare	Crop	Yield per quintal	Cost Rs.	Income	Saving in Rs.
Amboli	18	0.2	Wheat	08.50	3400	4250	850
Chandana No.1	20	0.13	Wheat	05.0	2200	3500	1300
Salempur	15	0.26	Wheat+Mustard	10.50+0.40	5150	6250	1100
Khatauli	15	0.333	"	15.00+0.45	5500	7600	2100
Kasimpur	16	0.333	"	14.00+0.50	5650	7150	1500
Nagoli	15	0.02	"	08.75+0.20	3500	5000	1500
Mirpur	18	0.333	"	14.50+0.30	5300	7000	1700
Sadharansir	15	0.13	Wheat	06.0	2300	3400	1100
Ahmadpur	18	0.2	Wheat	08.0	3600	5500	1900
Manani	15	0.333	Wheat	14.75	7000	9100	2100

Table-2



Of the 200 groups comprising the Kisan Samakhya umbrella group, each has a membership of 15 - 20 women. All of them, having jointly obtained loan from the revolving fund, are engaged in collective farming. Figures of Kharif and Rabi-crop yield (2001-2002) in the remaining four districts may be seen in tables 3 and 4.

District- wise kharif crop data (2001-2002)

Chitrakoot

Crop	Area (in hectare)	Production (in quintal)	Per hectare production (in quintal)
Paddy	20.00	209.80	10.49
Jwar	06.815	63.87	09.29
Moong	00.25	00.25	01.00
Urd	01.25	02.50	02.00
Bajra	01.00	07.00	07.00
Sanwan	02.31	04.20	01.82
Jwar+Urd	01.0	06.50	06.50
Moong+Urd	01.25	03.00	02.4

Tehri

Crop	Area (in hectare)	Production (in quintal)	Per hectare production (in quintal)
Paddy	14.66	714.94	48.78
Urd	00.14	00.10	0.71
Jhangora	08.32	35.79	04.30
Koda	02.64	30.58	11.58
Potato	01.50	04.38	02.92
Gahath	01.24	03.26	02.62

Varanasi

Crop	Area (in hectare)	Production (in quintal)	Per hectare production (in quintal)
Padd	60.125	2726	45.33

Saharanpur

Crop	Area (in hectare)	Production (in quintal)	Per hectare production (in quintal)
Paddy	16.3	554.50	34.02
Green fodder (Chari)	01.93	1094.00	566.84
Green Jwar	01.46	390.00	267.12
Sugarcane	0.13	42.00	23.10
Fenugreek	0.13	3.00	23.10
Sakulai	0.1	2.00	20.00
Cotton	0.06	0.30	5.00
Urd	0.33	0.10	0.06

Table-3

District- wise Rabi crop data (2001-2002)

Varanasi

Crop	Area (in hectare)	Production (in quintal)	Per hectare production (in quintal)
Wheat	40.03	523.5	013.07
Wheat, Arhar	0.15	08.70	58.00
Wheat, Masoor	01.00	07.70	07.7
Wheat, Peas	01.00	13.00	13.00
Wheat+Gram+Peas	01.00	13.30	13.30
Wheat+Peas+Tisi	0.75	03.20	4.26
Wheat+Tisi+Masoor	2.75	22.10	8.03
Wheat+Peas+Patato	1.125	18.60	16.53

Chitrakoot

Crop	Area (in hectare)	Production (in quintal)	Per hectare production (in quintal)
Wheat	67.562	1105.50	16.36
Wheat+Mustard	19.460	288.00	14.79
Gram	24.460	244.00	9.97
Alsi	10.625	74.00	6.96
Masoor	01.461	10.00	6.85
Barley	01.625	14.00	8.61

Tehri

Crop	Area (in hectare)	Production (in quintal)	Per hectare production (in quintal)
Wheat	17.58	197.21	11.21
Masoor	00.10	02.98	00.29
Mustar	00.39	08.58	00.22
Barley	01.58	12.28	07.77
Frenchbeens	00.10	01.28	12.80
Garlic	00.26	02.16	08.30
Potato	01.71	44.00	25.73
Onion	03.10	27.13	08.75
Coriander	00.89	06.15	06.91
Mustard-seed	00.34	04.80	14.11
Radish	00.22	06.00	27.27
Fenugreek	00.02	00.50	25.00

Saharanpur

Crop	Area (in hectare)	Production (in quintal)	Per hectare production (in quintal)
Wheat	8.8	241.00	27.40
Wheat+Mustard	6.33	181.25	28.63

Table-4

There is Strength in Organization

Meetings, workshops, training, etc have been made a feature of the Mahila Samakhya 'sawera' programme, in order to spread awareness and know how among village woman groups. Bharthaul is a village very deficient in arable area. The group operating in this region, therefore has taken to goat breeding as a part of agricultural diversification. Bharthaul is predominantly brahmin villages with harijans in absolute minority. The group was also some what divided and wanting in community feeling. The

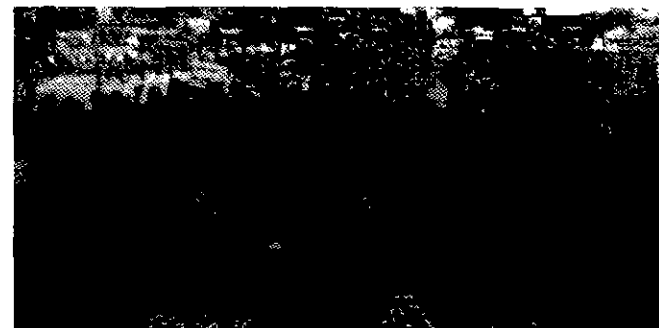
**United we stand, empowered we get**

behavior of brahmins was autocratic but the Harijans went about their way meekly without much complaint. This only added to the arrogance of the Brahmins, who would sometimes, abuse Harijan woman or beat-up cattle owned by Harijans. This all added to the woes of the Harijans.

Under 'Sawera' Programme with an upsurge in their unity, the harijans, can now discuss and settle their affairs by themselves. To quote the instance of the son of group-chief, Chamelia, who was grazing his cow at the foot of the hill close to a brahmin's field, lush with the Arhar (a kind of pulse) crop. By mischance, the cow strayed into the field and was caught by the youngest son of the brahmin, who gave a sound drubbing to both the beast and the harijan boy. As if this was not enough, the Harijans were asked to compensate the Brahmin the loss of his arhar crop. In response, the harijans agreed with the provision that Chamelia's son should also be compensated for his merciless thrashing, and the young brahmin goon must be made to take the full treatment, to be quits. Only then will the compensation be paid for the loss of the arhar crop. Else, no compensation. The brahmins were furious but had to bend before the united stand of the harijans and that

Was the end of the matter. Altogether, the Bharthaul group has shed its fear and can stand up to the high castes to defend its lawful right, with dignity and confidence.

Food-grain Ware housing

With the purpose of storing the grains produced by the women members of the collectives. The women from all the four districts have collectively bought storage bins of different shapes and sizes, whose capacity ranged from two-five quintals. The women were successful in their enterprise due to the adoption of appropriate scientific techniques (given in table 3 & 4) and group efforts. The storage amount of the four districts are: Chitrakoot - 205 quintals, Tehri - 27 quintals, Saharanpur - 400 quintals and Varansi - 300 quintals.

Food-grain Ware housing Bank

Mahila Samakhya programme has been active for the last 10 years in the Ranipur Bhatt kisan samakhya group. November 2001 witnessed the beginning of the Sawera programme under which the groups were formed subsequently. All kinds of useful information and know how were provided to the groups by means of training and other methods. The Rampur group is engaged in growing vegetables and has obtained Rs. 2000.00 from the PDS, without having to pay sales tax. With a little further tapping of group savings, ten quintals of wheat was bought for storage, which has been named as Food Grameen Bank. The group says that it is committed to keep up with and to

provide food grains even to outsiders, only, they will have to return 1.25 kg. of food grains for the 1 kg. taken as loan from the bank. The group has selected two women for accounting purpose. Ware housing of food grains by the groups has guaranteed their food-security.

Storage under Public Distribution System in districts:-

Serial	District	Storage in Quintal	Distribution in Quintal	No. of beneficiaries
1.	Chitrakoot	150	10	50
2.	Varanasi	31.0	-	75
3.	Tehri	27.78	5.35	100
4.	Saharanpur	48.55	-	-

Table-5

Alternative food grain distribution system

Food security under this project means a lot to the groups, which comprise, generally landless and marginal farmers who can hardly grow enough from their meager fields to feed themselves for one full year. Some of the woman groups have, therefore, been buying all kinds of food grains on subsidized rates from the Public Distribution System (PDS) for storage. The position in the district under this system is given in table 5. The dependence of woman-farmers on the market will be halved, depending on the success of this initiative. Not only the groups, the entire village, infact, stands to benefit in its time of need from the scheme.

Mahila Kisan Mela

Fairs for woman farmers, Mahila Kisan Mela, are



Women receiving agriculture-related information, during the melo held in the 'Sawera' districts to facilitate interchange of ideas, experiences and matters relating to agriculture and allied problems.

Aims of the fair

- * To establish the identity of 'Sawera' programme at the district level.
- * To establish women as farmers.
- * Exchange of views, activities and experiences by groups.
- * To ensure access of woman farmers to administration and other organizations.

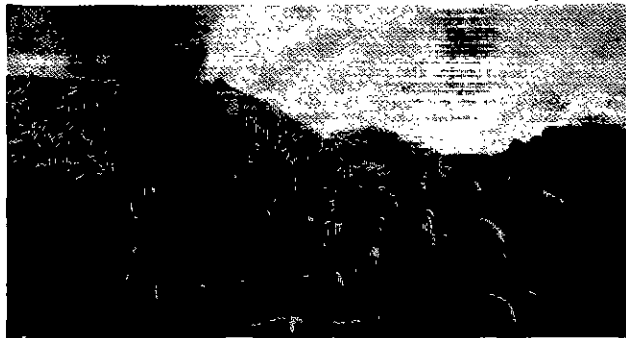

Women acquiring information regarding farming tools

Sawera Programme on map

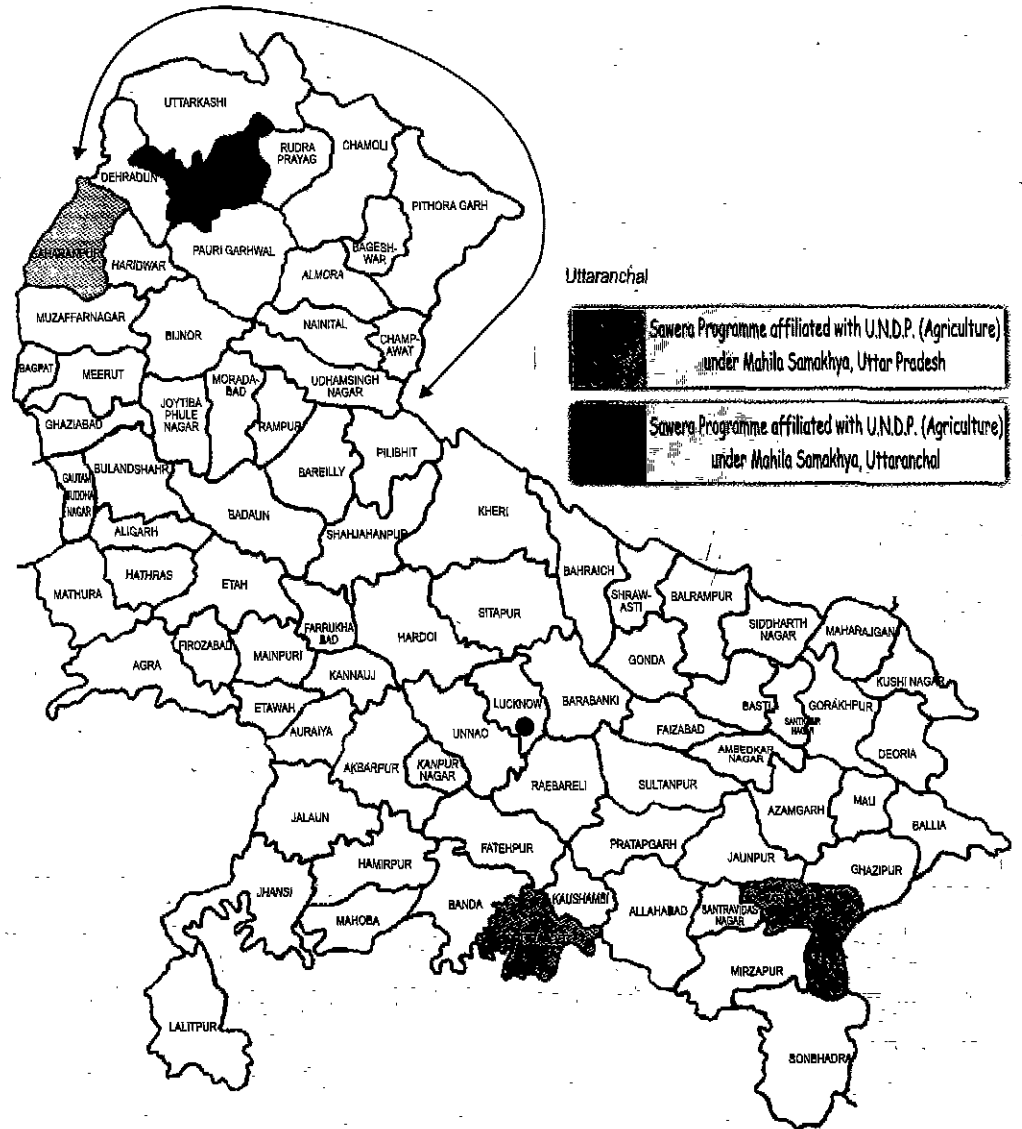



* To educate woman farmers outside the Kisan Samakhya group

* Dissemination of technical know-how on diversification of agriculture to woman farmers.

Mahila Kisan melas were held in the districts of Varanasi (12.12.2001), Saharanpur (24.1.2002), and Chitrakoot (30.1.2002). In Tehri, the mela was held on 8th march, 2002 coinciding with International Women's Day celebrations.

Impact of Training

It has often been seen that representation of women is always negligible in meetings and trainings, where new methods & techniques of agriculture and other related issues are discussed. But, today, under the 'Sawera' programme, women's participation in agricultural technical training activities is clearly visible. Not only woman members, their families are also given information on the latest development in agricultural techniques. The number of trained woman-farmers, at present, in the four districts of Varanasi, Chitrakoot, Tehri and Saharanpur is about 1350. Here are a few glimpses of the impact of training-

Determined to buy only certified seeds from the block

Members of the Kisan Samakhya group, Satagrah have decided not to use food grains stored for domestic consumption at home, for sowing purposes in the fields. Instead, they have decided to buy only fresh and proven seeds from the block for sowing. Not being aware of it earlier, wheat stored at home was used as seed for sowing by woman farmers resulting in a poor harvest.

Growing seeds

From village Sikathia in Chakia: "I am Reena Srivastava (JRP), working in the Sawera programme. Having been exposed to training in agricultural practices, quite a few times, my curiosity was aroused that I may, as well, grow my own seeds in order to be able to raise a more profitable paddy crop with new mansoori seeds by following the directions of technical experts. I did it. Now the paddy crop is excellent. I have done the threshing of paddy in the field itself because in seed production, it is of the utmost importance that there should be no intermingling of seeds to maintain purity. For me, agriculture is a challenge, to do it my own way. In the beginning, people snickered that after tiring of other chores I had taken agriculture as a half-hearted hobby. But my paddy crop has given them a jolt. The very same people now proclaim that my success is guaranteed. I will do the storage of paddy-seeds myself for my next crop and will not buy from the market."

Boost to group instinct

Women of Gandihar village in the Chakia block who had taken part in pest control training under the 'Sawera' group programme. On returning home, they prepared the 'Matka khaad' with the same formula as had been taught to them during the training. They sprinkled the manure on the home-grown flowers and vegetable plants to their great advantage. It gave protection to plants from insects and the plants gave a good yield. Not only their own, the confidence of others in the new techniques has been reinforced, sparking a new intensified interest in collective farming among the woman members.

Self-training and training others by women

Of the 147 women from 37 villages covered by the Kisan Samakhya group in Varanasi/ Chandaouli district who have learnt their three R's in a residential literacy camp, some half a dozen of them have duly started documenting the activities of the group while rest of the trained ones have busied themselves with trying to train their untrained compeers in the group.



Field visit gives a glimpse into the programme

Ms Jhadi Devi of Kurand village from Pratapnagar block in Tehri district went on a field visit to Orissa. She says: (to quote her words) "Earlier I was under the impression that Mahila Samakhya and Sawera programme are confined to the Tehri district but when I went to the state headquarter workshops, I learnt that Mahila Samakhya programme is operating in 16 districts. Jhadi Devi had addressed the Sahara sangha election workshop recently. Today, she is a candidate for the post of chairperson of sahara sangha (which is a cluster of villages numbering 20-30). She shared her know-how with the Dang village group at a pest-control workshop and also held-forth on Rabi-sowing methods

Men made aware of woman power

Sahara sangha is a cluster of some 20-30 villages/hamlets where women assemble every eighth day of the month for discussion and action on issues related to violence against women. When the time came for general elections of the Sahara sangha, women themselves decided as to what should be the number of elective posts namely patron, chairperson, vice-chairperson, treasurer, secretary and publicity secretary. There was a good deal of competition among the candidates for these posts and the turn out of voters was impressively large on the polling day. It was then that several men, with a sense of pride remarked: "We are feeling today for the first time that our women have, indeed, taken a long stride". Only eight-ten years back these women hardly ventured outdoors. The very same women are, today, contesting elections. They are fully aware of their responsibility and know well enough what to expect from the chairperson and vice-chairperson.

Peek at the world outside

There is a woman in Ghnatara sangha of Bhitangana block in the Tehri district, who after visiting Hyderabad has this to say: "So far, I had been only to the nearby villages to attend cluster meetings but when I went, for the first time, from Tehri to Haridwar, Haridwar to Lucknow and from Lucknow to Hyderabad and saw other women groups and their activities, only then did I realize how wide is the reach of the Samakhya programme. Mahila Samakhya is also working in two districts of Andhra Pradesh. Until this time, we hardly ever knew what was happening outside our homes. In Hyderabad, whenever any issue of gender persecution crops up, women venture out to distant and remote villages to check up things on-the spot and take corrective action.

Achievements

- Agricultural extension system was incorporated in Kisan Samakhya programme to address the needs and priorities of women and to link them with mainstream agricultural planning and policies.
- A link was established between aware and empowered woman farmer-groups and agricultural department and extension systems. They were also provided access to production aiding sources like land, loan, new technique, investment and grant, besides other services.
- Agricultural extension was used as a sensitive tool to serve the needs and priorities of the woman farmers.
- Women were able to establish their identity as farmers.

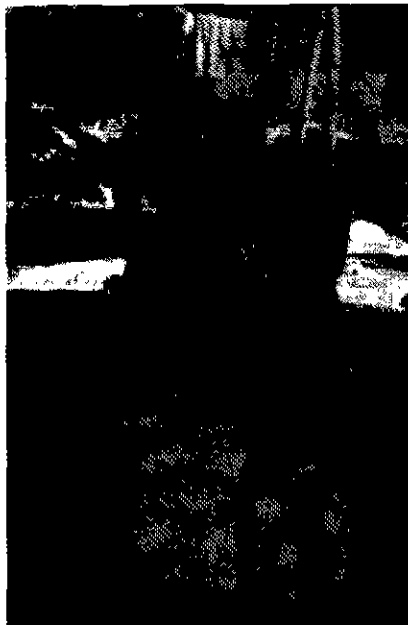

Our Land, Our Farms

- The number of woman-beneficiaries of the scheme run by the agriculture department and the district rural development authority has increased.
- Women now have greater access to fertile tracts of land in project areas.
- There has been an improvement in the dietary level/habits of woman farmers and

their families in project areas.

- Cent percent access is now guaranteed to women to the banks in the matter of loans and other services.
- There has been an appreciable increase in the number of woman farmers as participants in economic programmes and agricultural diversification activities.
- There is now increased mutual dialogue on sustainable agricultural (Tikau Khaeti) issues between woman-farmers and the agriculture department as well as other voluntary organizations functioning under the auspices of the department.
- Members of the Sawera resource group, as also

kisan samakhya groups, were enabled to add to their know-how and experience by visiting Uttar Pradesh, Madhya Pradesh, Andhra Pradesh and Orissa on an extended educational tour.



*A woman farmer, you can always trust,
For seeds and corn and a good harvest.*



Increasing Participation in common forum

Having earned credibility, acceptability and identity of its own in the rural areas, a conscious decision was taken by Mahila Samakhyas to make its presence felt in the urban pockets as well, because inspite of all publicity and awareness campaign, city-dwellers are not yet entirely

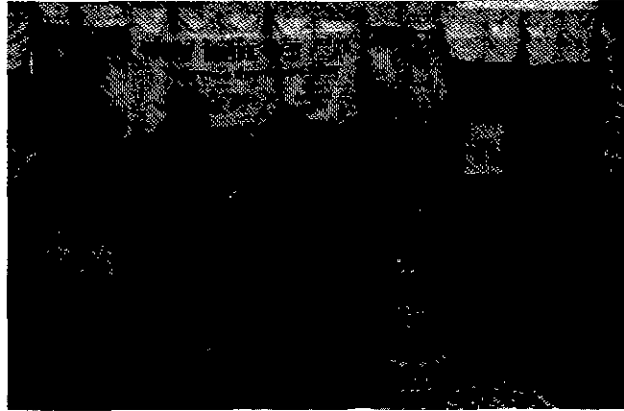

Inauguration of Mahila Kisan Mela, Rehman khara

free from the cudgel of narrow mentality, superstitions and a biased view of gender issues. Not many people are coming forward with initiative, in word and deed on feminist issues.

Moreover, having been through the various ups and downs of circumstances and still achieved a tremendous success, Mahila Samakhyas programme needed to be projected as role model with a broader perspective so that like-minded people could be banded together in a common cause. And this is how

How much torture do we inflict, unknowingly, on our daughter if, by chance she commits a mistake. We have no remorse in killing her in the name of honour - Statement of a spectator after watching the play, Chakal ka Chakdum.

"Your series of events on gender issues are very effective."
- A visitors view

Samakhyas started its activities in the city, by actively coordinating with different departments and institutions at the local level to enlist their active participation from public fora in Samakhyas programmes.

Participation in Public Fora

A few notable activities were organised jointly with other organizations this year, with Mahila Samakhyas in the lead. These activities are as under: -

Lucknow Festival

In the Lucknow Festival (Mahotsava), lasting from 25 November- 5 December, 2001, Mahila Samakhyas set up a stall known as "Samarth". Teams from Pauri, Nanital, Saharanpur and Sitapur district, staged thematic streetshows (Nukkad natak) on the occasion. Discussions were held by the teams with the audience to gauge the public response vis-à-vis the theme of the play.

"Aisa Kyon" - Becomes the Talk of the Town

Handbills expounding

वर्ष के प्रतिवेदन

महिला समाख्या, उत्तर प्रदेश, ३/८-९, पत्रकारपुरा,
यमुतीनगर, लखनऊ-१०

नाम : _____ पता : _____

जति : _____ पेशा : _____

आवृत्त : _____ पता : _____

कृतेक :

१. महिलाओं के विरुद्ध हिंसा का प्रमुख कारण :
(क) शक्ति : _____ सं/नहीं
(ख) लक्षण : _____ सं/नहीं
(ग) सामाजिक मान्यता : _____ सं/नहीं

२. भारतीय सभ्यता में महिलाओं के अधिकारों को सम्मान देना है।
(क) सभ्यता के विकास के लिए महिलाओं को अधिक अधिकार दिए जाते हैं। सं/नहीं
(ख) महिलाओं के अधिकारों को सम्मान देना ही विकास का सही तरीका है। सं/नहीं

३. महिलाओं के अधिकारों को सम्मान देना ही विकास का सही तरीका है।
(क) महिलाओं के अधिकारों को सम्मान देना ही विकास का सही तरीका है। सं/नहीं
(ख) महिलाओं के अधिकारों को सम्मान देना ही विकास का सही तरीका है। सं/नहीं

४. महिलाओं के अधिकारों को सम्मान देना ही विकास का सही तरीका है।
(क) महिलाओं के अधिकारों को सम्मान देना ही विकास का सही तरीका है। सं/नहीं
(ख) महिलाओं के अधिकारों को सम्मान देना ही विकास का सही तरीका है। सं/नहीं

५. महिलाओं के अधिकारों को सम्मान देना ही विकास का सही तरीका है।
(क) महिलाओं के अधिकारों को सम्मान देना ही विकास का सही तरीका है। सं/नहीं
(ख) महिलाओं के अधिकारों को सम्मान देना ही विकास का सही तरीका है। सं/नहीं

A sample of forms distributed during Lucknow Mahotsav



Never did I look at myself this way. To myself, I have always been a free girl of independent views. My papa readily gives his approval to whatever I say. But after talking with you today, I have realized that just for buying books worth Rs. 10 I have waited for papa's approval, to buy or not to buy, even when the pocket money was self-earned, my very own.

- Statement of a girl visitor

Mahila Samakhyas ideology thought were liberally distributed in the Mahotsava, eliciting warm response from the public, by and large. Two handbills titled "Jara Sochain Kya Yeh Uchit Hai" (Think awhile, is it justified?) and "Aisa Kyon" (Why so?) captured the people's attention in particular, so much so that the Mahila Samakhya stall began to be called the "Aisa Kyon" Stall, which shows the immense



Staging a play during Mahotsava



Women Participating in Mahila Kisan Mela rally, Chitrakoot

popularity of the handbills.

Word play - Exercise on Word Game

To assess the opinions of the Mela visitors on gender issues, two exercise were designed by Mahila Samakhya. One of them was a questionnaire on gender issues to which the people were persuaded to respond. The filled-up forms are currently being scrutinized.

The second exercise was a game in which a set of words with a special connotation were included like "Suhagan" (though hard to translate into English its nearest equivalent can be, a married woman with a living husband), Vidhwa (a dead main's wife), Rashtrapati (President). People were allowed to have a free discussion among themselves subject to the only condition that their opinions should be strictly neutral with not the slightest

"The programme is very good and we are always ready for public cooperation in its implementation"

- Statement of a Mau teacher



Children campaigning for school enrollment

trace of gender bias. They were requested to suggest two alternatives. Quite a number of people were of the opinion that "Rashtrapati" should be substituted with the word Rashtrapramukh.

Campaign for Rashtrapramukh

In the word game played during the Lucknow festival to highlight the gender biases in language, the majority of the respondent favoured Rashtrapramukh, which has now become a subject of a national signature campaign by institutions who seem to have a strong opinion about its adoption (by the government). Individuals and schools/colleges have extended their cooperation. The basic idea was not to make converts on gender opinion but only to impress upon the people that they should not altogether ignore the biases in language.

Swashakti Mela (self empowerment fair)

At the end of the Women Empowement year, a fair was organised by the Woman and Child Welfare Department.



No more violence in the name of religion

Here too, Mahila Samakhya had set up a stall to exhibit the IEC material. It turned out to be a great success and the people were widely appreciative of Samakhya's effort. Visitors came up to the stall and engaged in lively and animated discussions. Their responses and reactions gave the impression as if the process of change had begun already. Some, however, believed that yet more remained to be done to induce a meaningful change.

Agricultural Fair (Krishi Mela)

Three agricultural fairs were organized in the districts of Varanasi, Saharanpur and Chitrakoot this year, under the Sawera programme of Mahila Samakhya. Symposia and seminars were held during the exhibition to acquaint the people with the actual experiences of sangha women who had taken to agriculture as a mode of living. One of the objectives of the fair was to highlight the extent of women's participation in agriculture and how much food-security did they have- a matter about which people scarcely have time to think! City people and different organisations also chipped in with their own contribution to the success of the fair.

Women's Sensitivity in the Chitrakoot Agriculture Fair

It had to be seen to be believed. The District Magistrate's comment in the Chitrakoot fair that "the woman is woman's worst enemy" was greeted with stolid silence by a 700- strong woman audience present there to protest the insensitivity and ignorance of the district chief. However, the women came alive when the State



Director of Planning, argued their cause, eventually persuading the DM also to appreciate the gender sensitivity of the women.

School Enrollment Drive

From July to September every year, districts customarily launch a drive for enrollment of children in schools. To give impetus to the drive jathas were taken out in the districts covered by the third phase expansion, eliciting wide participation from emerging woman collectives, children (school going as well as non school going) and teachers of nearby schools and others. As a result, there is more of community mobilization and a positive turn in people's attitude towards education to be seen in the area.

About 2000 men and women and 1000 children took part in 'jathas' at seven locations in Mau district, the highlight of which was that at one place the entire village population came forward to participate. Surroundings were cleaned up in advance, flags were hung and earthen pitchers painted in fetching colours. Teachers taught songs to children and women raised slogans with pronounced zeal and expressed themselves to their heart's content before the end of the festivities.

Panchayat Mela

A panchayat mela was held in Nainital district in the month of July in which members of woman collectives from different stalls enacted before the audience, demonstrating (sanghas) at one of them how to cast votes and at another how to secure school enrollment. These practical demonstrations were of great help to the simple village folk who had thronged to the fair. It gave them an

understanding of the entire polling process, which was a good thing because soon after the mela, Panchayat polls were held in Uttaranchal districts.

Protesting against Gujarat violence

This year's Gujarat violence has left everyone shaken. All the Mahila Samakhya districts have demonstrated their anger and protest, in their own way, against violence. Silent processions were taken out and handbills distributed in the districts of Mau and Gorakhpur. Silent protest marches were likewise held in Varanasi, Chitrakoot, Saharapur, Allahabad and Jaunpur districts. Two groups of 'shramdaan' workers were sent to Gujarat by Mahila Samakhya to render public service in the affected areas.

Its worth mentioning here that a substantial percentage of men folk had not only participated in above mentioned activities, rather they had expressed their desire to associate themselves with MS programmes.

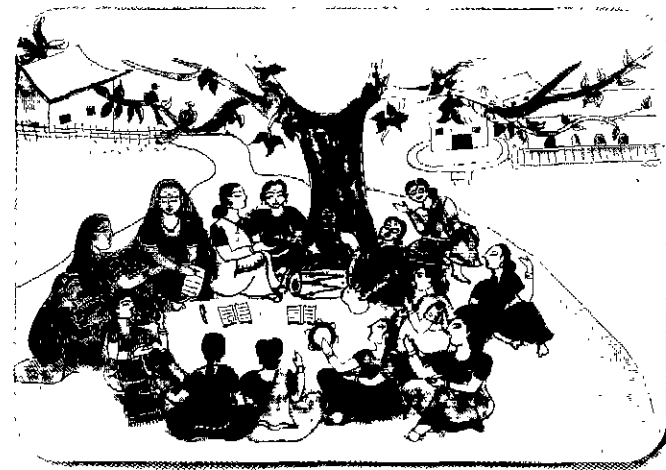

*Strength is in organization,
says Mahila Samakhyawith conviction.*



Assessment and Evaluation for Betterment

Evaluation has been integral to Mahila Samakhyas programme, permeating all the tiers of the organization, from the sangha to the worker's level.

The chief purpose of evaluation is:

- To know the strength and the weakness of the workers and the programmes
- To remove the identified weaknesses
- To plan action and develop strategies based on strength.
- To plan new strategies and new plan based on suggestions and work experience.

Evaluation is, therefore, accepted as a normal, integral procedure of the programme by the workers. This year, the Indo-Dutch Mission made an evaluation of the Mahila Samakhyas programme. (Evaluation of workers was also planned).

Programme Evaluation by the Indo-Dutch Mission

Mahila Samakhyas programme in five states of the country, for the past about 12 years has been operating with financial assistance from the Embassy of Netherlands. To evaluate the impact and the achievements of the programme, two teams were constituted, jointly by the Government of India and the Embassy of Netherlands.

The first team of the Dutch Review Mission was at the

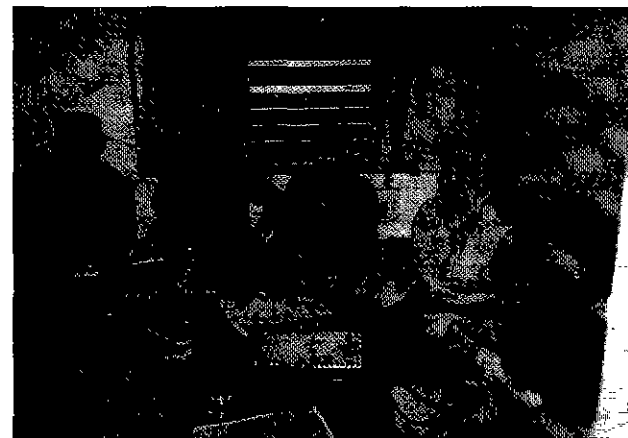

Discussions during evaluation by Review Mission

State office Lucknow on 14-15 December, 2001 to inspect the Uttar Pradesh programme. Members of the evaluation team included Ms. Fatima Ali Khan, Ms. Reid Turksma, Ms. Sushmita Dutta, and Shri Virat Divyakirti. The team, together with the workers of the state and the district levels, had a look at documentation of the programme activities, reports, training material, posters/magazines etc. The Mission also held talks with representatives of government departments and non official agencies, besides authorities and members of the executive committee of the Mahila Samakhyas.

- The Mission has highly commended the Mahila Samakhyas programme and had a special word of praise for the various systems evolved by Mahila Samakhyas, Uttar Pradesh e.g. the Management Information System (MIS) and Financial Management System.



Members of Review Mission seeking information

- Particular notice was taken of UP Mahila Samakhya (MS) approach to planning. Samakhya plans are formulated with reference to especially defined objectives, in tandem with success/result-indicators, which are of invaluable aid to the workers.
- Documents, posters, syllabi, phad, and other IEC material published by UP Mahila Samakhya being liberally used both internally and externally were greatly appreciated.
- The evaluation team was happy to note that a new direction had been set for the programme and that it had made long strides in the last few years.
- The Indo-Dutch Mission suggested an exchange of the teaching aid materials of Mahila Samakhya with that designed by the National Literacy Mission (for its own programme of literacy and continuous training), so that both the organisations could benefit from the experiences of each other.
- It was further suggested that in order to sharpen an integrate inter-district education system and empowerment know-how teaming with variety and diverse experiences, there must be a flow of information from one body to the other (from Mahila Samakhya, UP to National Literacy Mission and vice-versa).
- For the impact of change to be noticeable on a wider scale, it was felt, that the programme need to be extended from the existing districts to other blocks and villages.
- Apart from the regular quarterly and annual reports, documentation has been done in Mahila Samakhya, UP of process-based material, research reports, tour reports, and reports of special assignments/occasions. The evaluation team was of the view that this endeavor be organized, analyzed and classified further for use in the formation of future plans.
- The team was of the view that the State reference group should be formally structured and that there should be an enrolment of new members in the executive committee for regular contact and discussion in reference to the programme.



Evaluation of Workers

At the end of the 9th Five-Year Plan it was decided, for the first time that before renewal of the contract, all the workers in the programme will be subjected to a process of evaluation (500 workers in 15 districts). The highlights of the evaluation exercise are:-

- That the workers spare some time from their regular assigned tasks to think of themselves, their individual responsibilities, mutual relationships, leadership as well as the extent they have been able to imbibe institutional values.
- That each one take a hard look at one's work-efficiency and the steps one has taken for its optimization, besides how much more assistance was required for further self development.
- That the workers trigger a process of change by means of positive thinking and action that would elicit praise.
- That optimizing individual work-efficiency will lead to organizational progress and give an added fillip to future planning and strategy.

The evaluation process has been set into motion, details of which will follow in the next Annual Report.



*If you want to live-live a glorious life
attain knowledge to live with pride.*



Documentation and I.E.C.

For an action-based and action-oriented organisation like Mahila Samakhya, the importance of documentation is vital. Documents of programme have proved to be of great help as supplementary aid in the accomplishment of other tasks.

There has been a tremendous increase this year in the demand for Mahila Samakhya-published IEC material, which people have been buying in large numbers for use in training and in the implementation of the planned programmes in their respective areas.

Another newsletter, named 'Asmita' has been started from this year, so that news from the districts and the ideology of Mahila Samakhya might travel to the people at large.

The library set-up, which has been reorganized last year, has now been opened to the public for membership. Impressed with the library catalogue, a number of research scholars/girl students have become the members of the library.

The book on gender and women's issues problems here are, infact, not to be found anywhere else. The collection is superb.

-Saurabh

To meet the increasing demand and to establish Mahila Samakhya, Uttar Pradesh as a Gender Resource Centre. This year publication of some more IEC materials and also addition to the process of documentation has been proposed.

Material	Subject	Language/Medium
Handbill	Education, Gender issues, Traditions and Customs, Violence	Hindi
Poster	Health, Violence, Agriculture, Environment, Legal rights, Local issues	Hindi
Magazine	Jano Bahnon- dealing with women issues (Pauri) Vainu Ka Raibar- dealing with women issues (Tehri) Vaani- dealing with women issues (Nanital) Pallavi- for adolescent girls (Pauri) Bhumija-magazine of Mahila Samakhya, State head office	Hindi
Newsletter	With the object of maintaining the educational skill of neo-literates for their continued mental growth, all the districts have been bringing out newsletters regularly in local Hindi dialects, with assistance from community/local people. This has increased the level of knowledge of the neoliterates and the people, in general, so that they can now exert pressure with confidence to secure the fulfilment of their objective.	Hindi
Training Manual	For creating gender sensitivity among regional workers and rural women. For developing positive life skills,	Hindi



Material	Subject	Language/Medium
	communication skills and legal education among adolescent girls. (all the manuals are in the draft stage)	
Analysis/Studies	Panchayat Raj, Sanghas Stability, Women's Courts, Needs of adolescent girls and Mahila ShikshanKendra (M.S.k)	English
Photographs	Training, Programme, Tours, Events, Activities Education, Health, legal Awareness Panchayati Raj	
Phad	Education, Health, legal Awareness Panchayati Raj	Pictures/Hindi



Our Documents/Publications

The material created and published by Mahila Samakhya including documents, can be seen, serial orderwise, in the enclosed pages.

The Laughter of a Woman

*In the singing springs of stony mountains
Echoes the gentle laughter of a woman
Wealth, power and fame mean nothing
In her body, bidden, lies her freedom
Let the new gods of the earth try as they can
They cannot bear the sob of her ecstasy.
Everything sells in the market-place
save her satisfaction
the ecstasy she alone knows
which she herself cannot sell*

*Come you wild winds of the valley
Come and kiss her face*

*There she goes, her hair billowing in the wind
The daughter of the wind
There she goes, singing with the wind.*

Fabmida Riaz

शराब पिये आदमी
पर पीटी जाये औरत

खेत का 3/4 काम करे औरत
पर किसान कहलाए पुरुष

बीमार और वृद्ध की सेवा करे औरत
पर बुढ़ापे का सहारा कहलाये पुरुष



जरा सोचें क्या यह उचित है ?

- छेड़खानी करें लड़के, पर घर से निकलना बन्द हो लड़की का
- बच्चे को जन्म दे माँ, पर वंश चलाने वाला कहलाये पिता
- दोष पुरुष की नज़र में हो, पर घूँघट काढ़े औरत
- बीमार, वृद्ध की सेवा करे औरत, पर बुढ़ापे का सहारा कहलाये पुरुष
- शराब पिये आदमी, पर पीटी जाये औरत
- बलात्कार करे पुरुष, पर शर्मिन्दा हो स्त्री
- खेत का 3/4 काम करे औरत, पर किसान कहलाये पुरुष

क्या ऐसी पितृसत्तात्मक सामाजिक व्यवस्था होनी चाहिए ?

बच्चे को जन्म दे माँ,
पर वंश चलाने वाला कहलाये पिता

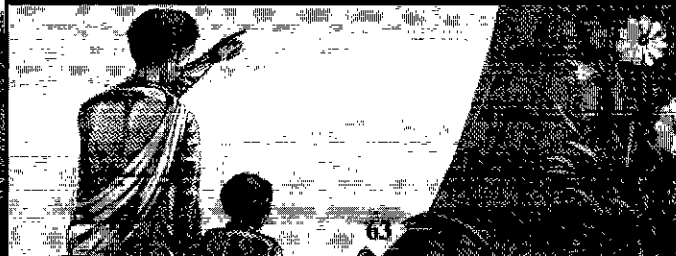

दोष पुरुष की नज़र में हो
पर घूँघट काढ़े औरत

Annual Report
2007-2008



छेड़खानी करें लड़के पर
घर से निकलना बन्द हो लड़की का



बलात्कार करे पुरुष
पर शर्मिन्दा हो स्त्री



Our
Magazines

जानो बहनो

महिला समाचार
पत्रिका

मार्च, 1993

श्रीमती विद्या देव
एन-2 • एन-1 • एन-2002



मल्लवी

कैशीरी संघ पत्रिका



महिला समाचार

काठ सिरोवाक

बाणी

मू मि जा

बच्चों मन को बचचें
नाने जन की आंख को ताने
ये जो बहने फूल हैं जो
भगवान को लजते प्यारे

बैठुं का बैबा

चौथा संदेश

औरत और हिंसा



शिव के पिछताफ

64



Our
Newsletters

रुइयां

धान्या

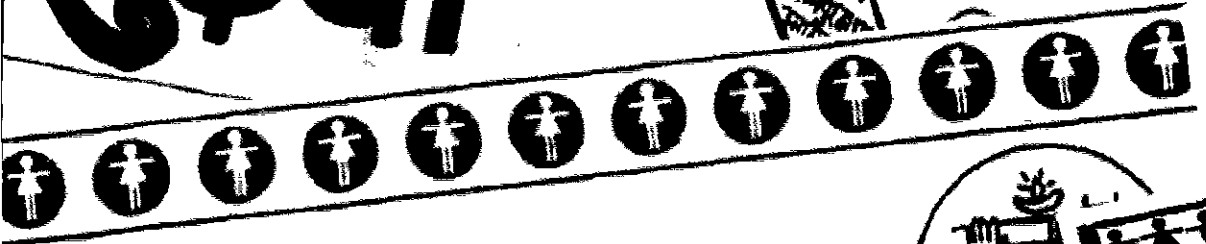

मित्र

सरवी

युवक सं. 81-82

गुल्लक

कही सुनी



जन सन 2001 वार



डेहरिया

महिला साकेया





विद्यालय अब खिल-खिल आया.
बच्चोंका भविष्य बनाया /

Our Phad



हाय!
इतनी
मेहनत

खिलना
सक

साथें. घरका करे, बाहर मी जायें.
काम अधिक पर कम सज

उत्तर प्रदेश महिला नीति
2001

(अनुसूची)

Annual Report

2001-2002

जेण्डर संवेदनशीलता प्रशिक्षण मैन्युअल

*Our
Modules/Manuals/
Studies*



स्वस्थ, सार्थक व जिम्मेदारीपूर्ण
जीवन शैली

के लिए

किशोरियों के जीवन कौशल

हस्त

(प्रशिक्षक मैन्युअल)

"सखी"

जेण्डर अभिमुखीकरण प्रशिक्षण

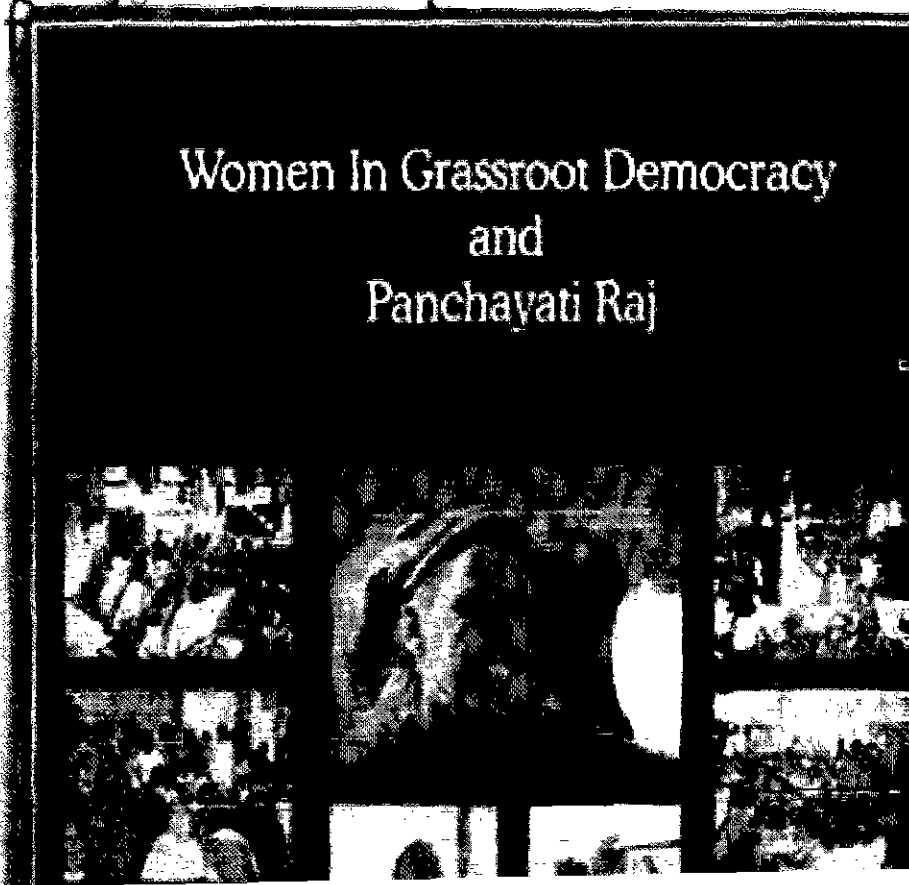

Women In Grassroot Democracy
and
Panchayati Raj

प्रशिक्षण मैन्युअल





Administrative and Management Initiatives

To strengthen and improve the processes and systems of programme implementation, a multi pronged approach has been adopted with a positive impact both on institutional working and the workers. For the latter, it has been a lesson in skill and novel technique.

Decentralization/Representation and Planning

Beginning with the State and District Coordinator (Samanvyak) to the Resource Person (Sandarbh Vyakti), Sahyogini and the workers at large, efforts were made to widen their respective functional spheres leading to autonomy and independent decision-making for greater efficiency and transparency.

At the state level, subjects and districts have been allotted for Resource Persons (Sandarbh Vyakti) and Consultants (Paramarshi) who coordinate independently in their respective regions. Regular sittings and DIU meetings are held at the state level every month, during which debates, discussions, sharing in of experiences and learning is a continuous process. Participation of district coordinator (Samanvyak), Resource Person (Sandarbh Vyakti) Junior Resource Person and Sahyogini in this meeting is by rotation.

Subject-wise Formation of Tripartite Committees

Subject-wise committees have been constituted, at the village level collectives, block and cluster level federation in which each unit has representation. The formation of these committees has evoked great enthusiasm among women and through networking with

the various departments and other organisations. They (women) pressurize them to work with sincerity and dedication. These efforts make the women feel as if they are in control of their destiny and it enhances their sense of responsibility, accountability and commitment towards the collectives (sanghas). The tripartite structure of the committees has helped in permeating the working system with mutual trust and cooperation, facilitating exchange of information between different tiers as well as the framing of action plan, besides it has enabled women to emerge clearly as effective pressure groups.

Annual Plan

The annual action plans of the districts under the decentralization process are based on regional Sahyogini plans, taking into account their actual and perceived requirements. At the state level, the plans are put through the grind of rational analysis and thereafter reconsidered, revised and integrated, incorporating SMART objectives (which are both viable and quantifiable) procedures, strategies and evaluatory yardsticks.

There has been a slight modification in formulating annual plans. Emphasis is more on action-oriented efforts and interventions for results to be impactful and conducive to decentralisation. This has enabled sahyoginis to envision their action plans with greater clarity. Their dependence on regional action plan has decreased considerably. On the whole, they are more



flexible and effective today than before in detailing their activities vis-a-vis the objectives.

Formation of Advisory Committees

With the expansion of the programme area, it was decided to constitute an advisory committee in each district. This will encourage exchange of experiences by the districts and make them know more of each other, besides creating opportunities and possibilities for fresh inputs from persons active in the Indian women's movement. The following persons have been included in the advisory committee :-

- District Coordinator (Samanvayak) and the District Resource Persons (Sandarbha Vyakti)
- An external expert associated with the Indian women movement
- A coordinator (Samanvayak) from another district
- Resource Person (Sandarbha Vyakti) from another district



Participants having a discussions during evaluation meeting

● State Representative

The advisory committee shall make suggestions, both, in the matter of programme and administration and be handy in charting a new direction for future action plans and checks and balances. The committee will also have a role in the districts in the event of an emergency. The state advisory committee comprises of an external expert, connected with the district, two district coordinators (by rotation), State Director of Planning and a State team representative.

Meetings of the following advisory committees held in the year 2001-2002 -

State Office	6.2.2001
Allahabad	5.1.2001
Auraiya	5.5.2001
Gorakhpur	6.5.2001
Sitapur	17.6.2001
Pauri	19/20.6.2001
Varansi	8/9.8.2001
Nainital	6.12.2001
Chitrakoot	28/29.2.2002

It has been decided to convene the meetings of the advisory committee twice a year. In the event of any administrative or programmatic need, the advisory committee can be convened any time, on the request of the District Coordinator (Samanvayak) and the state representative.

Division of district in Zones

The expansion of programme in Mahila Samakhya UP has taken place in three phases. The needs and problems of districts in all the three phases have been distinct from each other.

With the expansion of the programme, it was decided to divide the districts into three zones. Zonal meetings are convened twice a year with all the districts participating, sharing in the achievements of the programme and drawing inspiration from the experiences of each other.

Evaluation and Monitoring

Internal and External Audit

For financial evaluation, there is a system of external and internal audit conducted once every year and every quarter, respectively. On the basis of the audit report, a workshop of district coordinators and accountants is held to make rules and procedures more effective and to debate and discuss changes, if any.



— Training towards betterment

Developing MIS

It is not possible to evaluate the nature and achievements of Mahila Samakhya Programmes because it is embedded in the process of empowerment. However, it was felt that there is a need to develop a management information system in order to collect statistics, clearly interpret qualitative results and provide a thrust to the strategy for future. Developing MIS was a tough task because of programme diversity in the different districts but it is capable in defining objectives and strategy and projecting interventions at the district and the collective levels. MIS has also been able to reflect societal change. On the basis of regional activities the system has been developed with assistance from workers at state and district levels, region-based activities, quarterly district reports, action plans and programmes, requirements of the state office and those of the other departments. It has been structured in three phases. In each phase talks and discussions were held with the district teams to first test the formats, before making the necessary changes. For the present, not only quantitative but also especially qualitative data have been included in the MIS. It has taken two years to develop the MIS. It now has been proposed to not only simplify it but make it more professional, workable and user-friendly, so that newly emerging issues would be easily incorporated in it.

In the beginning sahyoginis felt it to be an additional burden but now they like it a lot because they realise that it clearly shows them in a positive light, projecting

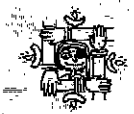

their work, their initiative and achievements. It also helps them in defining their work, which earlier, they could hardly ever see, much less remember. Following feedback came from the district units:

- This MIS format is different from others because it can be tapped both for statistics and qualitative data/information.
- It compiles extensively both action and results.
- It yields simultaneously statistical and qualitative reports, which can be viewed at one glance.
- It helps in expediting compilation of subjectwise data and analysis of activities/ processes.
- It has enhanced workers' capacity to comprehend and compile data.
- It has made the presentation of Mahila Samakhya Programme and activities simpler, as and when required.
- It is now possible to make a comparative evaluation of the progress made.

A new MIS is also being tried for accounts, which will clearly show the activities of the annual plans, together with the expenditure incurred as against the budgeted provisions. This should prove to be an invaluable aid in evaluating the expenditure budget against planned activities, effecting savings and determining the extent of community participation.

Management Systems for Savings and Loans

Following the growth of savings in Mahila Samakhya as

well as the growth in the number of savings-groups, the long-felt need of developing a financial management system has acquired some urgency, a system that would meet the requirements of woman collectives (sangha) and, at the same time, be convenient for the neo-literates. With these objectives in view a financial system was developed which has three functional divisions-

- (a) Management of sangha-savings
- (b) Management of sanghas' funds and activities
- (c) Personal bank passbook, which is quite easy and all the details can be recorded and seen on a single page.

Training Strategy

Especial efforts have been made to bring about a measure of uniformity in developing the optimum capacity of the workers in light of primary issues of all districts (to which continuous attention is being given). Further, the need for capacity development is subject to regular evaluation, taking into account the problems and the areas of a district unit.

A good deal of attention is paid to short-term training/workshops, exchange of experiences and educational tours of workers to other districts to heighten their sensitivity. It is also made sure that the skills and knowledge acquired from training percolate to the sangha/village, for work plans are designed at the end of each training. Monitoring and observations by experts is also a regular feature. Workers are also being encouraged and prepared for extra-mural training in



institutions of repute.

In place of representatives of collectives (sanghas) alone, greater emphasis is laid on primary training of all the woman members of the collectives. Some of the sangha-women are selected for intensive subject-wise training also.

Library and Documentation

Mahila Samakhya has a good subject-wise collection of books, magazines and documents, which is a priceless source of reference not only for the Samakhya personnel but the people, at large. With the number of books and documents proliferating and there being, earlier no scientific method to keep them, a good deal of difficulty was being faced. Now the library and the documentation department have been reorganised scientifically. The library is open to outsiders and students of science and research. Several students of the university and colleges, who have taken subjects relating to women's problems, have become its members. There are quite a few who have acquired membership in their personal capacity. Catalogued in the library, at the present, are books touching on feminist issues, training manuals, audio-video cassettes, policy documents and reports on the programme and regional activities.

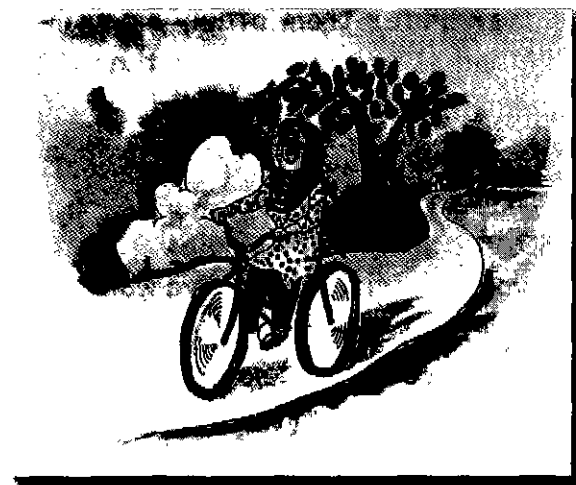

*On mother's love and being father's pride
Why a daughter has a lesser right?*



Mahila Samakhya Emerging as Reference Centre

Annual Report
2001-2002

Mahila Samakhya has been working with rural women for the last 13 years in Uttar Pradesh. In these years, with experience and know-how gained from training, workshops, etc. the women have emerged better informed and stronger in every field on different issues. Mahila Samakhya programme are process oriented and this is how they differ from other programmes. The philosophy behind the programme is that once it has established itself and strengthened its ideological roots at the sangh level, it will/is taken over and led by woman collectives completely and gradually, rendering the role of the workers secondary. In the changed context, the role of Mahila Samakhya workers changes to that of a link between the resource centre and the village level women collectives so as to equip the latter with trainings and IEC (Information, Education, Communication) materials and necessary information. The experiences and successes of the programme have added to the potential of workers/members of women collectives (sanghas) in spreading feminist ideology and message far and wide with better results. What is needed, at the present is that the transformation in the status of women should be pushed forward and replicated in other areas as well. Here, the resource centre has a major catalytic role cut out for itself by way of clearly projecting the feminist perspective in sectors, both government and non-government (official and private), to enlist their cooperation in the fashioning of an egalitarian society.

Need for resource group

Indicators of social development in Uttar Pradesh, which is a large state of India, are not very heartening. The incidence of violence against women is on the rise here with the result that their number in proportion to men has been going down-hill. According to the 2001 census, the ratio between men and women is 1000 : 898, respectively even as talks have continued, with no let up, in all social organisations on the need to improve the condition of women and inject sensitivity in the society towards women's issues. But the fact is that there is no resource centre in the state, devoted exclusively to gender issues. The need for a centre of this kind has long been felt for effective networking and convergence with other institutions, which will initiate moves to spread gender sensitivity in the garb of a training institution. Mahila Samakhya has been strenuously making efforts for the last 4-5 years, towards this end. This year, Mahila Samakhya has prepared some education modules with gender issues as the central theme, apart from organising training in other institutions, which are making use of this modular material.

The resource group has been informally functioning for some time. A constant dialogue between the state and the district teams of Mahila Samakhya is on, how to evolve its objectives, structure and strategy to achieve the goal. A two day workshop, in conjunction with all the workers, was organised to examine the issues at some length. The workshop discussed the aims and objectives

of the resource centre and also what should be the qualifications of those to be associated with the centre, besides the required material support to run it efficiently.

Aims and objectives discussed by the workshop

- To widen the scope of feministic philosophy, both inside and outside the programme.
- To prepare a cadre of committed social workers.
- Gender sensitization of government departments and projects.
- To develop the efficiency of groups at the districts and block levels, as resource group. To develop them as information and study centres.
- Prioritization of gender issues in development activities.
- Promote networking and convergence.
- Advocacy of issues relating to gender and development.
- To develop the Mahasangha at the block level into an information centre and a pressure group.

Resource Centre

Activities:

- Training, campaign, general meeting, mela, seminar, meeting, drama, film-show etc.
- TOT (Training of Trainers)

- Exposure
- Field placement
- Ideological analysis
- Continuous talks/ discussions on fundamental issues and relevant topics.
- Seminars
- Personality development
- Continuous contact with government and non-government departments.

Capacity

- Dialogue skill
- Plan formulation
- Comprehension of the subject
- Documentation ability
- Training skill
- Analytical skills

Resource

- IEC material
- Training manual and module
- Successful case studies
- Collection of plans and policies
- Collection of books and journals
- Collection of material, subject-wise
- Collection of analytical articles (analyses of different journals and news papers)

Economic Resource

It was further decided in the workshop that the districts should design the resource centre only on that subject on which they had achieved unanimity of action and approach, because subjects are determined by the districts on the basis of their needs. However, to build a resource centre, districts will have to further improve their skills and augment resources.

In this context, it was felt that all the districts will have to constitute resource groups in their areas and that meetings and networking with them will also have to be organised. Efforts will have to be intensified to form a broad-based state level resource group to strengthen which, professionals like lawyers, professors, teachers, doctors, farmers, social workers, office bearers of the mahasangha and local intellectuals will have to be included in it. To formalise the resource group, it was further felt that subject wise experts or a resource group for a specific period of time, say 4-7 days, should be constituted to give a lead in action to the larger group. The purpose of the entire exercise is to lay more emphasis on the state resource group to enable it to play a much greater and important role in strengthening resource centres of other districts in the future.

Functions of the State Level Resource Group

- Intervene on policy matters
- Prepare training manuals
- Train Mahila Samakhya Implementation Unit and other institution
- Documentation

- Develop library
- Organize certificate courses
- Develop IEC and training materials
- Research and study
- Publication
- Networking/Advocacy
- Personality development and stress management
- Prepare subject wise trainers
- Conduct TOT on different subjects

The manuals, prepared by the Resource Centre, are proving to be very useful in the training of our workers as well as holding talks and meetings based on the latest modules.

IEC material prepared in the past few years-

- Men encircled within patriarchal authority (Pitrasatta kae gharae main purush bhi)
- Gender inequalities and social problems {Gender asmanta aur samaj ki samasyaen}
- Statistics speak (Ankarae boltae hain)
- Women caught in the spider-web of (orthodox) proverbs (Kahavato ke ghere main stri)
- 'Sugna', book of gender based stories
- Sanjeevini
- News analysis from the gender angle (outlook)
- 'Dhanya', (under the auspices of UNDP)

Training Programmes under Resource Centre during this year-

- Gender training of GDS workers and its implementation at the field level.
- Gender sensitivity training of M.A.(HRD) students.
- Gender sensitivity training/workshops for Teachers and Pradhans at the district and state levels.
- Workshop with the police department on gender attitude/ outlook and behavioral change.
- Training for different institutions on gender sensitivity and community mobilisation.
- To discuss and disseminate the experiences of Mahila Samakhya programmes with other institutions from different forums.
- The training of Mahila Pradhan at the district level by sahyogini and JRP under the Hunger Project.

Production of Training Manuals

Manuals have been designed on the following subjects in the last 2-3 years:-

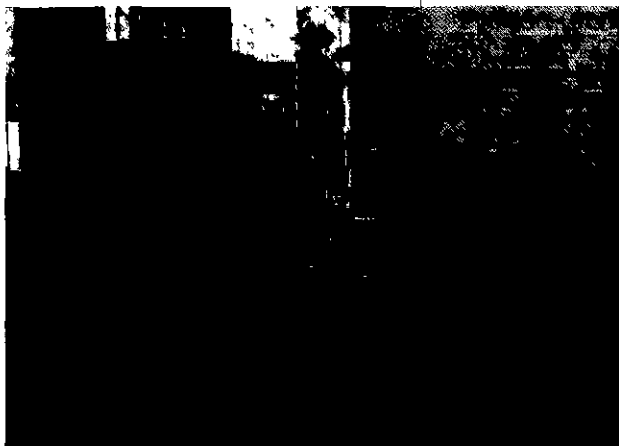

Training is impediment to better results

- Gender sensitivity
- "Sakhi", a better life for adolescent girls
- Savings and financial management
- Legal literacy
- Effective communication

Mahila Samakhya teams are regularly invited by "Sabke liye Shiksha" (Education For All) and ICDS projects to take sessions on different topics like community mobilisation, gender, empowerment etc. Mahila Samakhya also maintains regular contact with these bodies for wider collaboration and training.

Networking with Indira Gandhi National Open University (IGNOU).

IGNOU has provided a satellite dish antenna and a 29-inch colour TV to each district, which are being utilised for making women and girls aware and empowered. These can also be used in the future for conducting distance education courses of IGNOU at the resource centre.

IGNOU also proposes to train girls from Mahila Education Centres for producing radio programmes. Talks are going on in this regard.

Development of library and documentation department

There is a good collection of books and documents in Mahila Samakhya of great reference value, not only for samakhya workers alone but outsiders too. The library has been newly furnished this year using some of the latest scientific techniques of library science. The



library has a fairly large membership, comprising students, persons from different institutions and, of course, the general public seeking knowledge. The library contains, chiefly books on women related-issues, health, law etc., training manuals, audio-video cassettes, different policy documents and regional activity-based reports. Certain rules have been framed for the smooth functioning of the library under the resource centre. Card system has been introduced to enlist library members, both outsiders and MS workers. Students from several institutions like the Pant Institute, Allahabad and the Department of Education and Sociology, Lucknow University come to the library to collect material for research and study.

For propagating the message of gender sensitivity to a larger audience, Mahila Samakhya has successfully brought out a magazine in Hindi named "Bhumija". It has received a warm response from a very wide section of readers. Special mention may be made of its "Bal Visheshank" issue, which drew spontaneous notice and high praise from the cognoscenti.

There is considerable scope for wider dissemination of gender sensitivity in other institution by linking the Mahila Samakhya training programme with other issues of general interest. To achieve this end, Mahila Samakhya has been trying, at different levels, to develop and organise itself into a gender resource and reference centre.

Research and Study

Sewapuri: study on stability

This was a study conducted to ascertain the stability

status of the Samakhya programme in the Sewapuri development block of Varanasi district (1989-90), after its roll back. The study revealed that women from 50 collectives (sanghas) had got together to form a Mahasangha at the block level. Women were meeting every month on a given day and at a given time to solve their problems in a spirit of camaraderie. A talk with these women further revealed that for the stability of their sangha/mahasangha they need to have some more training and cooperation, for which an action plan has been formulated. Members of the mahasangha and workers of Mahila Samakhya, together are working with greater cooperation and coordination to achieve stability.

Study of Women's Court "Nari Adalat"

From a study undertaken by the International Women's Research Centre, it has surfaced that the methods employed by the panchayats and voluntary organisations are really effective in eradicating domestic violence.

The final report of the study has already been received.

Results of the study

- Nari Adalat (Women's courts) have greatly influenced sangha mahilas (members of woman collectives)
- Their (women) mental horizon has widened
- The will and the capacity in women to act against injustice have increased
- Women's identity has improved and their



decision-making capacity has likewise increased

- Their leadership quality is more pronounced
- They can now muster courage to speak before the authorities and the police
- They are less hesitant in their expression
- There is a new community awareness against violence
- The spread and dimensions of feminist thought has expanded (e.g. the Urmila Chandena case, in which equal rights were restored to both the wives)
- Improvement in the identity and self confidence of sanghas collectives is perceptible
- Understanding of their legitimate claims and rights is sharper among women now.
- The grasp of law and legalities of an issue is surer

Study of Adolescent girls (Kishoris)

A study of adolescent girls was undertaken this year by Mahila Samakhya, which felt that it was not enough to impart knowledge to the kishoris about reproductive health, rather, they require an education that helps them to develop their personality. The socialization of the girls should be such by the family and the society at large that they gain the courage and ability to deal with the life on their own.

Study of Myths

Mahila Samakhya had an interesting study conducted during the Lucknow Mahotsava (25 November to 5 December, 2001) with around 1700 persons. The

participants were asked to respond to a wide range of questions, reflecting gender biases. The analysis of the data is under way and the report is expected by next year.



*Woman's one little step
is a leap for the family*

दालता का कब्जे वाला जमाना बाल विवाह रोकने का नया कानून

के वैधानिक अधिकार

आज होंगी गांवों में सभाएं

MEDIA AND US

Undoubtedly, media is a very important medium for the communication of messages at a vast scale. The print and electronic media has always been a close ally of Mahila Samakhya, in presenting its perspective, so as to stir the consciousness of the common person to give a serious thought to the women issues and develop a receptive attitude towards women empowerment. Association with MS, over a period of time, has enabled the media persons to develop their sensitivity towards gender issues. In addition, it aided them to know the direct relationship between status of women with education, health, panchayat, globalisation, agriculture, etc. We are happy to say that a constructive and positive relationship was established during the Women Empowerment Year, due to which programme details were not only made news headlines but other normal or happenings also got full support.

This page and the following news coverage are the direct proof of this long and close alliance.....

अम्बर बांटा नसान

हिंसा बिल को महिला विरोधी बताया

21 सितम्बर (संस्.) में महिला विरोधी है। महिला समझा द्वारा आयोजित परिषदों में उक्त निष्कर्ष आये। परिषदों में डा. मंगू आर्याल ने कहा कि बिल में बरेलू हिंसा को परिभाषित ही नहीं किया गया है। इसने केवल आरक्षण को ही बरेलू हिंसा के अन्तर्गत रखा है। महिला पर ही लक्ष्य आरक्षण को ही बरेलू हिंसा के अन्तर्गत रखा है। महिला पर ही लक्ष्य आरक्षण को ही बरेलू हिंसा के अन्तर्गत रखा है।

में कार्यकर्त्रियों ने निकाला जुलूस

राज्य पर हुई सभा को सम्बोधित करती हुई महिला कार्यकर्त्रियों ने कहा कि आज समूह पुराने विचार को छोड़ें में जुलूस का एक कार्यक्रम में हुए सभी का एक दायित्व बनना है।



दालता का कब्जे वाला जमाना बाल विवाह रोकने का नया कानून के वैधानिक अधिकार आज होंगी गांवों में सभाएं

संस्कृत-शैली समाज का विकास है जहाँ

कहता है राष्ट्रपति, सभापति जैसे शब्दों में महिलाएं कहाँ

दालता का कब्जे वाला जमाना बाल विवाह रोकने का नया कानून के वैधानिक अधिकार आज होंगी गांवों में सभाएं





धरती बांटी, अम्बर बांटा मत बांटो इनसान

सेवापुरी (बागधामा)

जुलूस में हो रही हिंसा के विरोध में गरीबों और महिला महासमिति के तत्वावधान में अक्षयशही चौराहे में महिलाओं ने एक जुलूस निकाला। इस अवसर पर बड़े संख्या में प्रकटाओं ने कहा कि जुलूस में केवल सामाजिक दंगल को रोकने के लिए ही जुलूस निकाला गया है। देश में रहने वाले हर समुदाय धर्म व जाति के लोग भावहीन हैं। हिंसा में कोई भी मारा जाय सभी आहत हैं। हिंसा में कोई भी मरना है और एक ही संकेत आहत हैं। हिंसा में कोई भी मरना है और एक ही संकेत आहत हैं। हिंसा में कोई भी मरना है और एक ही संकेत आहत हैं।

धर्म जाति के नाम पर सामर्थ्यायुक्त लोगों वाले देशद्रोही हैं। जुलूस का नेतृत्व अक्षयशही कर रही थी। सोन जुलूस कार्यक्रमों का आयोजन किया जा रहा है।

जुलूस में हो रही सामर्थ्यायुक्त लोगों के विरोध में कपसेठी में महिलाओं का ग्रीन जुलूस

जुलूस निकाला इस अवसर पर बड़े संख्या में प्रकटाओं ने कहा कि जुलूस में केवल सामाजिक दंगल को रोकने के लिए ही जुलूस निकाला गया है। देश में रहने वाले हर समुदाय धर्म व जाति के लोग भावहीन हैं। हिंसा में कोई भी मारा जाय सभी आहत हैं। हिंसा में कोई भी मरना है और एक ही संकेत आहत हैं। हिंसा में कोई भी मरना है और एक ही संकेत आहत हैं। हिंसा में कोई भी मरना है और एक ही संकेत आहत हैं।

महिला महासमिति के तत्वावधान में निकले इस ग्रीन जुलूस में पांच सौ से अधिक प्रकटाओं ने शिरकत किया जो अपने हाथों में बैनर व पोस्टर लेकर चल रही थी। इन महिलाओं को देखकर यह महसूस हुआ कि ग्रामीण महिलाओं में भी देश में हो रही गतिविधियों के प्रति जागरूकता है। बैनर में 'महिला-समिति के तत्वावधान में जुलूस' का उल्लेख करके

महिला समाख्या का उद्देश्य है बेहतर व संवेदनशील समाज का निर्माण

गंगा नदी, गंगा नदी

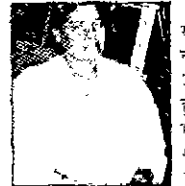

1992 में राष्ट्रीय शिक्षा नीति का अनुसंधान कर रहे हुए 1997 में गरीबों के प्रति जागरूकता फैलाने के लिए महिला समाख्या का उद्देश्य है बेहतर व संवेदनशील समाज का निर्माण।

किया गया। इस नीति का उद्देश्य माहिरता है। भारतीयों को जिनोस या परिवर्तित होने के लिए प्रेरणा देने के लिए वे समाज कार्यक्रम चला रहे हैं।

जुलूस में हो रही हिंसा के विरोध में गरीबों और महिला महासमिति के तत्वावधान में अक्षयशही चौराहे में महिलाओं ने एक जुलूस निकाला। इस अवसर पर बड़े संख्या में प्रकटाओं ने कहा कि जुलूस में केवल सामाजिक दंगल को रोकने के लिए ही जुलूस निकाला गया है। देश में रहने वाले हर समुदाय धर्म व जाति के लोग भावहीन हैं। हिंसा में कोई भी मारा जाय सभी आहत हैं। हिंसा में कोई भी मरना है और एक ही संकेत आहत हैं। हिंसा में कोई भी मरना है और एक ही संकेत आहत हैं।

सामर्थ्य के कार्यक्रम का आयोजन किया गया। 1992 से 1997 तक का समय गरीबों के अधिकारों को बढ़ावा देने के लिए था।

से हुआ। जिले के भद्रवट विकास खण्ड के 30 गांवों में शुरू होकर आज कार्यक्रम दूसरी विकास खण्ड के कुल 80 गांवों में पिंपाइन विकास खण्ड के कुल 80 गांवों तक पहुंच गया है। यह ही भद्रवट विकास खण्ड के जैनपुर नाथ संस्थान के 35 गांवों में कार्यक्रम का आयोजन किया जा रहा है।

इस क्रम में 10 से 25 जुलाई तक नारायण अभियान चलिया। प्रजा और पारिवारिक कल्याण के लिए भविष्य में श्रेष्ठ विकास जायेगी।

Rural Mahila fair: Have a dekkho!

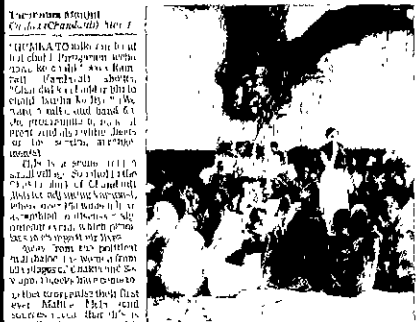

Was an 40 villager of Chakri village in the district of... (Caption text is partially obscured)

The women's group... (Text is partially obscured and difficult to read due to image quality)

Important Coverages

'नारीवादो आन्दोलन आयातित नहीं'

जगरण कार्यालय 254-लखनऊ, बुधवार। दीनदयाल उपाध्याय राज्य शास्य विकास संस्थान में महिला समाख्या कार्यक्रम के तीसरे दिन नारीवाद और महिला आन्दोलन पर केन्द्रित था। इतिहासकार और लेखिका उमा चक्रवर्ती ने स्पष्ट किया कि नारीवादी आन्दोलन आयातित आन्दोलन नहीं है बल्कि हमारे अपने देश की महिलाओं का आन्दोलन है जिसकी नींव लगभग 2500 साल पहले भगवान बुद्ध के समय पड़ गयी थी, जिसे प्रति 19वीं सदी में मिली।

राजा राममोहन राय और ईश्वरचंद्र विद्यासागर के साथ ही सवित्री बाई फुले और सौम्यदेवी बाई के नारीवादी आन्दोलन में महत्वपूर्ण भूमिका की चर्चा भी हुई। उन्होंने बताया कि 1920-1930 में महिला आन्दोलन में समान शिक्षा, संसाधन (सम्पत्ति) अधिकार की बात होने लगी थी लेकिन अखंडी के आन्दोलन की महत्ता के कारण नारी आन्दोलन को पीछे कर दिया गया। आखंडी के बाद जो भी अधिकार या कार्यक्रम महिला सम्बन्धित आये थे वे रहम पर आधारित थे।

महिला समाख्या के तत्वावधान में विचार गोष्ठी का आयोजन

समाज शासक नारी शिक्षा 20 वर्ष 20/1/2001... (Text is partially obscured and difficult to read due to image quality)



Nari adalats doing wonders in districts

By Manjari Mishra
TIMES NEWS NETWORK

Lucknow: A lady judge without any formal education or law degree? Meet Haleema Begum. The 75-year-old grandmother from Nagal, Saharanpur, who never entered a school, leave aside a law college but has the all provisions on maintenance, marriage, inheritance, adoption, divorce, dowry, Dalit atrocity on her finger tips. Supplementing the rules with her rustic wisdom and repute, Haleema is easily one of the most respected judges presiding over the nari adalat — a popular alternative legal body

ALTERNATIVE JUDICIARY

which enjoys as much sanctity as the district court among the locals.

In fact the success of what essentially started as a tentative experiment by Mahila Samakhya to help out women too scared to go to police and courts, has taken even the authorities by surprise. Now even Saharanpur police freely refers cases to nari adalat which has litigants coming from adjacent districts of Meerut, Muzaffarnagar, Bulandshahr also, claims Manju Agrawal, director of Mahila Samakhya.

The courts abide by certain rules — the six-member all women Bench, meets once in a month under the shade of a tree or a tented room. The judges are known to travel to other districts to investigate and also

do post judgement follow up, if required.

85 per cent of judges like Shakuntala, Ramrani, Saroj, Raji, Maya, Rajjo are daily wage labourers or simple housewives who instead of straight jacketed legal procedures, rely on their intuition, common sense and persuasion.

Their modus operandi is also very unique. Take the case of (this extremely possessive hubby, a party in a separation suit. He was forced to stay all night in the court premises on a particular stormy night in Nagal. Next morning, all the judges asked him, "What if your wife suspects you with us? And it changed him completely", says Mamata Dubey, Samakhya consultant, who claims these women can work miracles at times.

A recent study of International Council for Research on Women (ICRW) has commended the role of Saharanpur nari adalat by recording that out of 12 sample cases of domestic violence taken up by the council, 10 claimed there has never been a repeat incident after the adalats intervened.

Helping the adalat in adjudication are village biggies like pradhan, police and administrative officials. Sometimes little tricks also work.

The summonses issued to witnesses are sent on official letterpad and the judgment is given on stamp paper — both have no legal sanctity but enough to invoke the fear of God among the villagers, laughs Agrawal. And now even men have begun to approach the nari adalat with their complaints, she claimed.

THIS POINT

Sanjeevani didi: Changing lives

Parvati Devi, District
Chief, Chandernagore, Mar 1

She is a woman who has been the life of the party. She is a woman who has been the life of the party. She is a woman who has been the life of the party.



A member of the up-section in progress at the District, Chandernagore

She is a woman who has been the life of the party. She is a woman who has been the life of the party. She is a woman who has been the life of the party.

She is a woman who has been the life of the party. She is a woman who has been the life of the party. She is a woman who has been the life of the party.

She is a woman who has been the life of the party. She is a woman who has been the life of the party. She is a woman who has been the life of the party.

She is a woman who has been the life of the party. She is a woman who has been the life of the party. She is a woman who has been the life of the party.

‘महिलाओं को आत्मनिर्भर बनाना समाख्या संस्था का उद्देश्य’

महिला समाख्या संस्था, नगरपालिका, 3 नवम्बर
नगरपालिका समाख्या संस्था का उद्देश्य महिलाओं को आत्मनिर्भर बनाना है। यह संस्था महिलाओं को आत्मनिर्भर बनाने के लिए कार्य करती है।

यह संस्था एक नया बुद्धिकीय विकास है। इस संस्था में हमने लक्ष्य, अल्पकालिक कार्य करी, समाजकीय कार्य करी, उचित रहने के लिए कार्य करी। समाख्या संस्था का उद्देश्य महिलाओं को आत्मनिर्भर बनाना है।



MAHILA SAMAKHAYA, UTTAR PRADESH
3/8-9, PATRAKAR PURAM, GOMTI NAGAR, LUCKNOW

BALANCE SHEET AS AT 31ST MARCH '2002

LIABILITIES		Amount(Rs)	Amount(Rs)	ASSETS		Amount(Rs)	Amount(Rs)
A CORPUS FUND				A Fixed Assets			
Balance as per last account		264124.96		As Per Annexure 'B' annexed			
Add-Misc Incomes & other receipts		667667.16		GOI Assets (including EFA Assets)	5892765.87		
Misc.Payables & Advances written off & Tfred		91733.98	1023526.10	DPEP Assets	1964209.37		7856975.24
B PROJECT FUNDS (As per Annexure "A)				B Investment			
I Govt of India		20131627.82		National Saving Certificate			600.00
II Distt Primary Education Programme		2608940.49		C Current Assets			
III UNDP Fund		1728244.11	24468812.42	I Advances Recoverable			
C CURRENT LIABILITIES				Sundry Advances to Staff & Others	220631.42		244381.42
I Contributory Provident Fund, MS, UP				Deposit With Land Lord	16250.00		
Balance as per last account		675347.72		Security Deposit With D.O.T.	6000.00		
Less-Net of Contribution recd & tfr during the year		672673.97	22924.75	Security Deposit With Electricity Dept.	1500.00		
Add-Interest earned on CPF Funds		20251.00	25357.20	II Cash & Bank Balances			
II Security Deposits recd from Staff & Others			18670.75	Cash in Hand	54899.60		
III Miscellaneous Payables				Balance with Banks	17402434.96		17457334.56
Total			25559291.22	Total			25559291.22

AS PER OUR REPORT OF EVEN DATE
for G. P. GUPTA & CO.
Chartered Accountants



(G.P. Gupta)
Partner

Place : LUCKNOW

Date : 30 SEP 2002

(MANJU ASARWAL)

STATE PROGRAMME DIRECTOR
& MEMBER SECRETARY EXECUTIVE COMMITTEE



MAHILA SAMAKHAYA, UTTAR PRADESH
3/8-9, PATRAKAR PURAM, GOMTI NAGAR, LUCKNOW

INCOME & EXPENDITURE ACCOUNT FOR THE YEAR ENDED 31ST MARCH 2002

PARTICULARS	AMOUNT(Rs)				PARTICULARS	AMOUNT(Rs)			
	GOI	UP Govt	DPEP	Total		GOI	UP Govt	DPEP	Total
MANAGEMENT EXPENDITURE :					By Grant Received				
To Office Staff Honoraria (Salaries)	4353170.25	1070558.00	1474358.75	6898087.00	Government Of India	30800000.00			30800000.00
To Employer's Contribution to CPF	501978.50	147162.00	102910.50	752051.00	Govt of UP		6472000.00		6472000.00
To Office Expenses	3605743.20	471688.00	1400375.99	5477807.19	Distt Primary Education Programme			5500000.00	5500000.00
To TA/DA Expenses	1125889.10	100000.00	352536.25	1578425.35	By Bank interest Received	71667.97		3306.50	74974.47
To Contingencies	161507.12	59291.00	99319.15	320117.27					
ACTIVITY EXPENDITURE :					By Excess of Expenditure over				
To Workshop, Seminar, Trainings, External Evaluation, Documentation, Publication, (a)State Office	1367642.88	289000.00	772669.76	2429312.64	Receipts C/o to Project Fund			650792.40	650792.40
(b)Distt. Implementation Units	2185894.89	1147757.00	575574.95	3909226.84					
To Child Care Centres	318814.50	319185.10	78350.00	716349.60					
To Sahyogini Expenses	1920838.00	540000.00	426844.30	2887482.30					
To Mahila Sangh Expenses :									
(a) Expenses on Activities	2240612.45	393446.65	21133.00	2655192.10					
(b) Cont. to Sangha Fund	120000.00	0.00	0.00	120000.00					
To Technical Vocational Trainings	2000.00	0.00	0.00	2000.00					
To Mahila Shikshan Kendras	1192946.10	1419295.50	0.00	2612241.60					
To Grant To N.G.O's	407504.79	0.00	0.00	407504.79					
To Innovative Educational Programme	345743.85	427724.25	228319.50	1001787.60					
To Kishori Sangh	814452.25	86892.50	52022.75	953367.50					
To Depreciation (As per Annexure "B")	1200222.00		569684.00	1769906.00					
To Excess of Receipts over Expenditure C/O to Project Fund Account	9006908.09	NIL		9006908.09					
TOTAL	30871667.97	6472000.00	6154098.90	43497766.87	TOTAL	30871667.97	6472000.00	6154098.90	43497766.87

AS PER OUR REPORT OF EVEN DATE

for G. P. GUPTA & CO.

Chartered Accountants



(G.P. Gupta)
Partner

Place : LUCKNOW

Date : 30 SEP 2002

(MANJU AGARWAL)

STATE PROGRAMME DIRECTOR

& MEMBER SECRETARY EXECUTIVE COMMITTEE



MAHILA SAMAKHAYA, UTTAR PRADESH
3/8-9, PATRAKAR PURAM, GOMTI NAGAR, LUCKNOW

RECEIPTS & PAYMENTS ACCOUNT FOR THE YEAR ENDED 31ST MARCH '2002

RECEIPTS	AMOUNT(Rs)	AMOUNT(Rs)	PAYMENTS	AMOUNT(Rs)	AMOUNT(Rs)
To Opening Balances		9720787.39	By Purchase of Fixed Assets, Store & Usable Items (As per Annexure 'B')		577793.20
Cash in Hand	63533.99		By MANAGEMENT EXPENDITURE :		
Draft in Transit	1000000.00		Office Staff Honoraria (Salaries)	6898087.00	
Balance With Scheduled Banks	8657253.40		Employer's Contribution to CPF	752051.00	
To GRANT RECEIVED		42772000.00	Office Expenses	5395366.69	
Government Of India Fund	30800000.00		TA/DA Expenses	1578425.35	
Sustainablity Grant from U.P.Govt	6472000.00		Contingencies	320117.27	14944047.31
Distt Primary Education Project	5500000.00		By ACTIVITY EXPENDITURE :		
To BANK INTEREST RECEIVED :		97415.47	Workshop & Seminar, Trainings, External Evaluation		
On Government Of India Fund / Units	71667.97		Newsletter & Liabrary, Documentation & Publications		6338539.48
On Distt Primary Education Project	3306.50		Child Care Centre Expenses		716349.60
On UNDP Funds	22441.00		Sahyogini Expenses		2887482.30
To Funds received from UNDP		4760000.00	Mahila Sangh Expenses		2775192.10
To Funds received from Jagori New Delhi		72000.00	Technical Vocational Trainings		2000.00
To Miscellaneous Income & Receipts		277654.80	Mahila Shikshan Kendras		2612241.60
To Increase in Misc. Payables		5929.70	Grant To N.G.O's		407504.79
To Interest earned on Contributory Provident Funds		20251.00	Innovative Educational Programme		1001787.60
			Kishori Sangh Expenses		953367.50
			By Expenses incurred out of Funds recd from UNDP		6250956.95
			By PF Contributions transferred to CPF Fund A/c		672673.97
			By Expenses incurred out of Funds recd from Jagori		71000.00
			By Advances to Staff & Others (Net of Recovery)		57767.40
			By CASH & BANK BALANCES :		
			Cash In Hand	54899.60	
			Balance with Scheduled Banks	17402434.96	17457334.56
TOTAL		57726038.36	TOTAL		57726038.36

AS PER OUR REPORT OF EVEN DATE

for G. P. GUPTA & CO.

Chartered Accountants



(G.P. Gupta)

Partner

Place : LUCKNOW

Date 3-0 SEP 2002

(MANJU AGARWAL)

STATE PROGRAMME DIRECTOR

& MEMBFR SECRETARY EXECUTIVE COMMITTEE

Glossary and Abbreviations

Glossary

Awanla	Sour berry used for herbal medicine preparation
Balkendra	Children education centre
Brahmin	High caste Hindu
Chowkidar	Guard
Gaon Sabha	Village general body
Gyani	Woman having deep knowledge of herbal medicines
Harijan	Low caste Hindu
Jattha	Community Mobilization Activity
Khuli Baithak	Open meeting of village general body
Kishori	Adolescent girl
Kishori Sangha	Collective of adolescent girls
Lok Adalat	Public forum of dispensation of justice
Mahila Saksharta kendra	Women's literacy centres
Mahila Shikshan kendra	Residential education centers for women and adolescent girls
Nari Adalat	Women's Court
Panchayati raj	Local self governance under the Panchatyati Raj Act.
Phad	Painted scroll on cloth with a theme
Pradhan	Village chief
Sahyoginies	Field level coordinators of 10 sanghas
Sanghas	Collectives of women at village level
Thikanas	Meeting and shelter places of sanghas
Van Panchayats	Village Councils for forest management
Zilla Parishad	District Councils of Panchayats

Abbreviations

ANM	Auxiliary Nursing Midwife
ADM	Additional District Magistrate
BDC	Block Development Committee
BGA	Blue Green Algae (Water Weed)
BSA	Basic Shiksha Adikari (Basic Education Office)
CARE	Cooperative for Assistance and Relief Everywhere
CRS	Catholic Relief Services
DIU	District Implementation Unit
DPEP	District Primary Education Programme
GOI	Government Of India
I.E.C.	Information, Education and Communication
ICRW	International Centre for Research on Women
JRP	Junior Resource Person
KSS	Kisan Samakhya Samooh
NABARD	National Bank for Agriculture and Rural Development
NYKS	Nehru Yuva Kendra Sangathan
PHC	Primary Health Centre
PRA	Participatory Rural Appraisal
PRIs	Panchayati Raj Institutions
PSB	Phosphate Solubilizing Bacteria
RP	Resource Person
SEWA	Self Employed Women's Association
SSK	Sahbhagi shikshan Kendra
SSP	Senior Superintendent of Police
UNDP	United Nations Development Programme
VEC	Village Education Committee
M.S.	Mahila Samakhya

Silent cry of a woman

*Veils and Windows
So this is growing up
Being too aware
Too open
Vulnerable to everything.
Feeling unsettled
As veil after veil
Is torn away from
My face.
My mind
My eyes cannot grasp
This world.
Now, there are too many
windows
To look out of
And into !*

*So this is being a woman
Its intensity
Frightens me.
As veil after veil
Of feeling
Gets tangled up.*

*The slights of fantasy
Dreams, hopes,
Illusions
Shattering.
With the pain
Of reality.
Each month.
An awakening sexuality
What do I do ?
Which way to turn ?*

*One more veil
Where do i leave it?
My mind and body
Veiled in torment
Seen through a haze.
Blood red.
So, this is growing up.
I veiled as a woman
Want the peace
Of the very
Young
And of the very
Old.*

- Shazia Sahail

Executive Committee Members

Secretary
Basic Education, G.O.U.P. Lucknow

**Principal Secretary
(Chairman)**
Education, Govt. of U.P. Lucknow

National Programme Director
Mahila Samakhya, GOI, New Delhi

**State Programme Director
(Member Secretary)**
Mahila Samakhya,
U.P. Lucknow

Finance Advisor
Deptt. of HRD, GOI, New Delhi

State Project Director
Education For All,
G.O.U.P. Lucknow

Secretary
Women & Child Development,
Govt. of U.P. Lucknow

Ms. Renuka Mishra (NRG)
NIRANTAR, New Delhi

Dr. Kalyani Menon Sen (NRG) Director
New Delhi

Ms. Kameshwari (NRG)
Dev. Consultant, Hyderabad

Ms. Runa Banerjee
SEWA, Lucknow

Director
ICDS, G.O.U.P. Lucknow

Director
Basic Education, G.O.U.P. Lucknow

Director
Alternative and Innovative
Education,
G.O.U.P. Lucknow

Representative
Finance, G.O.U.P. Lucknow

Representative
Rural Development,
G.O.U.P. Lucknow

District Programme Coordinators
Mahila Samakhya, U.P. Lucknow

Our Office Addresses

Uttar Pradesh

Saharanpur
30, Bhagwati Colony,
Near Police Station,
Behat Road, Saharanpur, U.P.
Phone: 0132- 2664250
Fax: 0132-2713050

Chitrakoot
427/38-2, Rampuri,
Purana Bazar, Chitrakoot, U.P.
Phone: 05198 - 35511 (pp)
Fax: 05198 35420

Sitapur
Shivpuri Colony,
Near Homeguard Office, Sitapur, U.P.
Phone: 05862- 43761
Fax: 05862- 44586

Mau
F- 126, Officers Colony
(Opp. ADM Residence, Mau)
Civil Lines, Mau, U.P.
Phone. 05472- 500412

Varanasi
S - 24/3, A-5, K- 4 Mahavir Nagar,
Near Doctor's Colony, Taktakpur,
Varanasi, U.P.
Phone: 0542- 508004
Fax: 0542-348444

Allahabad
83/63 A, R.V. Ram Charan Das Road
Balrampur House, Allahabad, U.P.
Phone: 0532- 440724
Fax: 0532- 441813

Pratapgarh
Vill. Khansama Ka Purwa,
Alapur, Kalakankar,
Pariyawan, Pratapgarh, U.P.
Phone: 05341 45572

Auraiya
100 Thatrai,
(Near Shubhala Pharmacy),
Auraiya, U.P.
Phone: 05683 45043
Fax: 05683 44913

Gorakhpur
H.N. B- 689, Swami Daya Nand Nagar
(Near Shastri Nagar Chauraha)
Gorakhnath Road, Gorakhpur, U.P.
Phone: 0551 260138
Fax: 0551 331656

Jaunpur
House No. 145
Mohalla Sayyad Barha,
Machali Shahar, Jaunpur
Phone: 05454 72020

Mathura
Plot No. 2, Dwarika Enclave
Krishna Nagar,
Mathura
Phone: 0565 2424578

Muzaffarnagar
C/O Sri Babu Singh (Ex- MLA)
Mohalla Mazra, Mazra Road
Shamli, Muzaffarnagar
Phone: 01398 250199
Fax: 01398 253950

Uttaranchal

Tehri Garhwal
Sector- 2, G- 31,
(Near Collectorate),
New Tehri (Tehri Garhwal),
Uttaranchal

Phone: 01376 32483
Fax: 01376 3244

Pauri Garhwal
Post Box No - C 7,
Near Lisa Depot,
Kotdwar, Pauri
Phone: 01382 24590
Fax: 01382 25125

Nainital
C/O Mr. S.S.L. Kher, Para Mountsey,
Tallital, Nainital, Uttaranchal
Phone: 05942 - 37470
Fax: 05942 35906



*Men of the society have taken the pledge,
To match their steps with our steps,
Which is to ensure a better place
To develop and flourish human race.*



साशक्त अभिव्यक्ति



वार्षिक रिपोर्ट
2001 - 2002
महिला समाख्या, उत्तर प्रदेश



महिला समाख्या अड्डा
नई रौशनी लाई है

महिला समाख्या, उत्तर प्रदेश
3/8-9, पत्रकारपुरम, गोमतीनगर, लखनऊ 226010
फोन : 0522 391394 फेक्स : 397062
ई-मेल : msup1@rediffmail.com
वेबसाईट : www.samakhya.org



वार्षिक रिपोर्ट
2001-2002

सशक्त अभिव्यक्ति



सशक्त महिलाओं को बाह्य क्षेत्रों में भेजना।
मेहराबों को बनाने आकर।
मुस्कान को जीवित बनाना है।

भारत 2001-2002

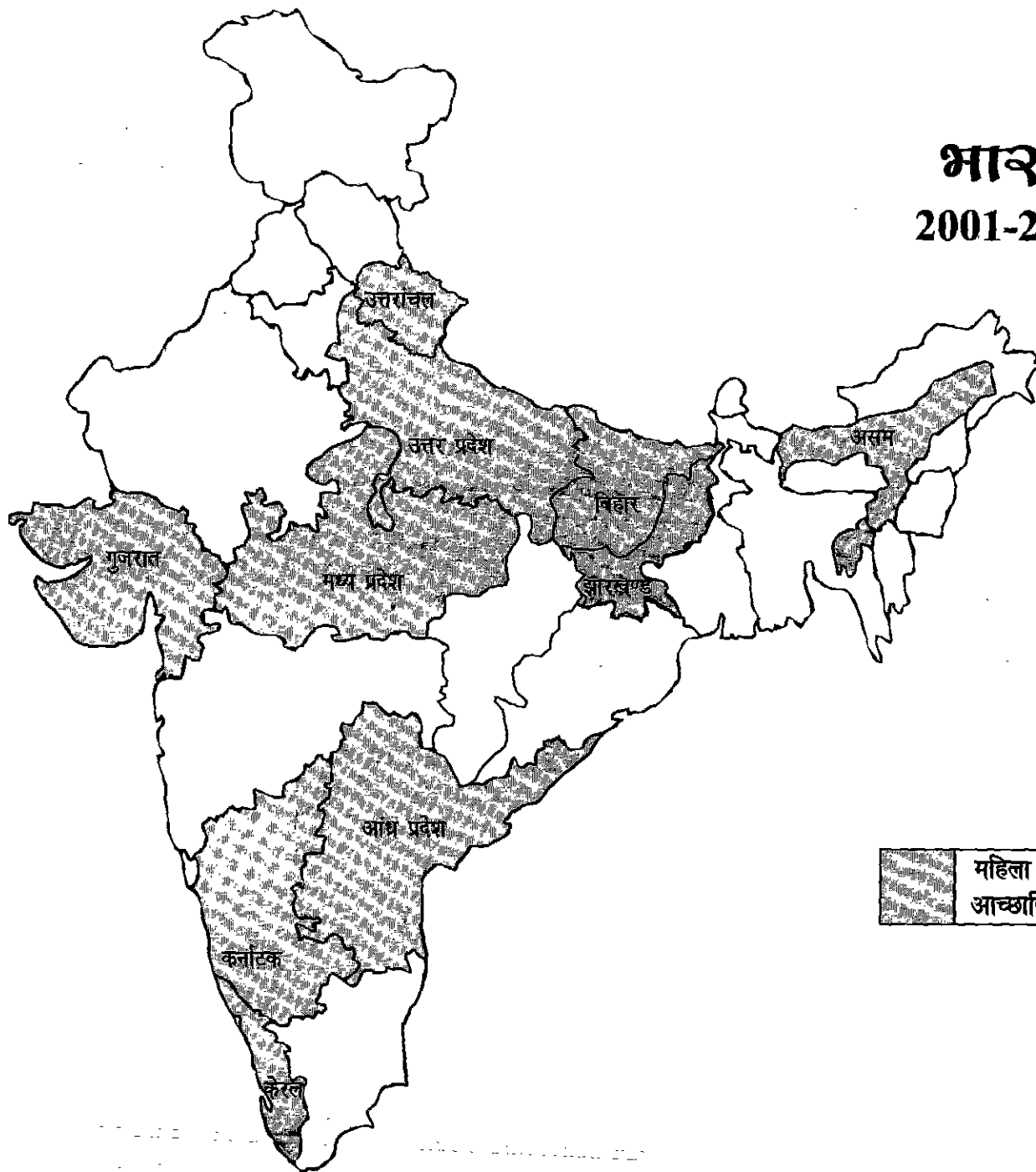

महिला समाख्या
आच्छादित राज्य



उत्तर प्रदेश और उत्तरांचल 2001-2002

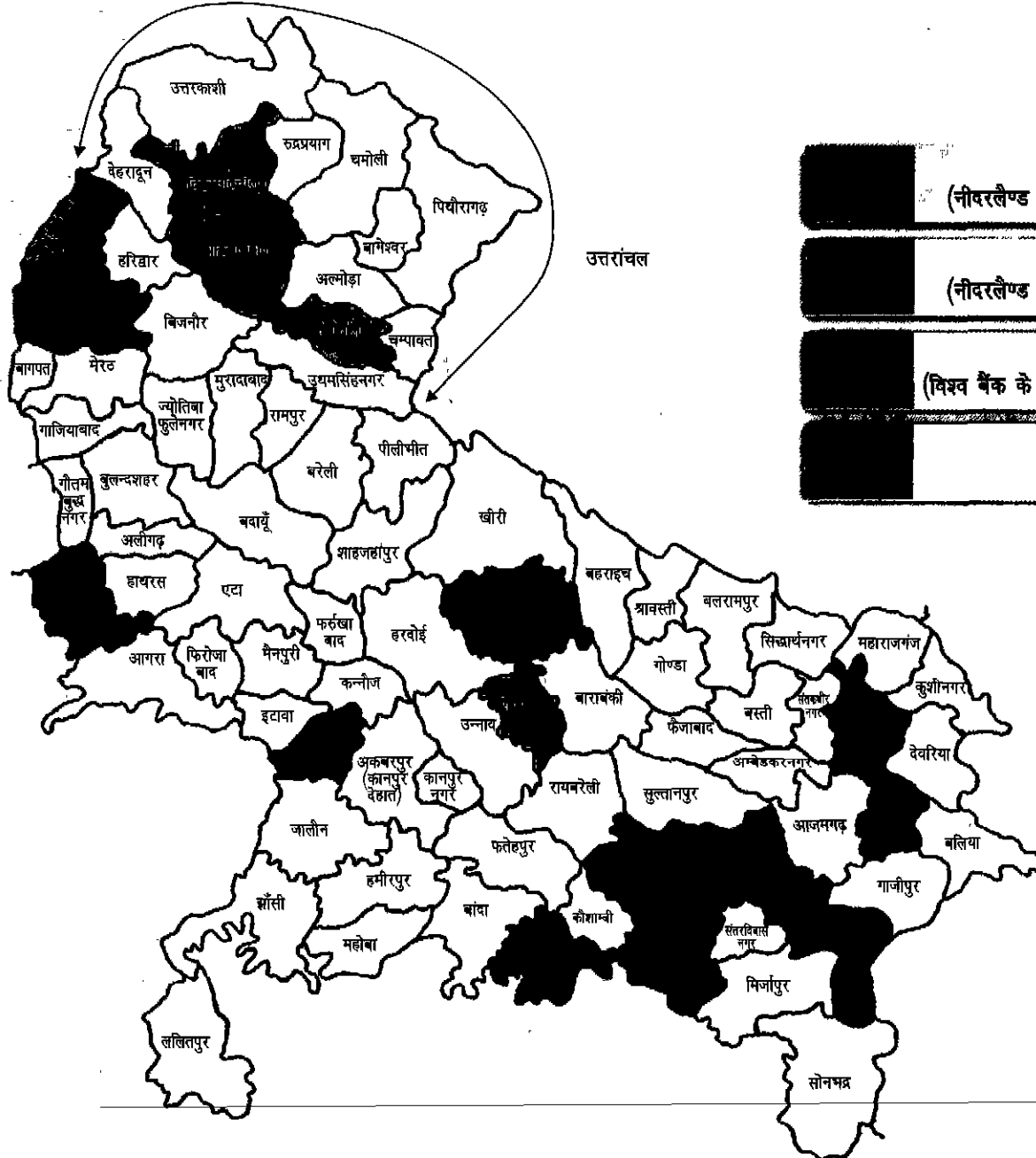

	महिला समाख्या, उत्तर प्रदेश (नीदरलैण्ड के सहयोग से भारत सरकार द्वारा वित्त पोषित)
	महिला समाख्या, उत्तरांचल (नीदरलैण्ड के सहयोग से भारत सरकार द्वारा वित्त पोषित)
	महिला समाख्या, उत्तर प्रदेश (विश्व बैंक के सहयोग से डी० पी० ई० पी० III द्वारा वित्त पोषित)
	राज्य कार्यालय, लखनऊ



कार्यक्रम एक नजर में 2001-2002

	बाराणसी	दिवरी	सहारनपुर	चित्रकूट	इलाहाबाद	पौड़ी	औरिया	गोरखपुर	नैनीताल	सीतापुर	जौनपुर	मऊ	मथुरा	प्रतापगढ़	मुजफ्फर न०	कुल
1. ब्लाक	3	4	3	1	2	3	2	2	2	2	1	1	1	1	1	29
2. गांव	192	230	230	60	150	180	130	140	130	120	70	70	50	50	60	1862 *
3. मज़बूत संघ	142	144	180	20	46	42	61	58	57	41	5	8	-	6	-	810
4. मध्यम संघ	32	80	32	12	51	74	32	40	45	30	13	20	-	13	-	474
5. कमजोर संघ	18	4	18	16	53	53	27	42	10	34	19	29	20	1	20	364
6. नया उमरता संघ (1 वर्ष में)	-	2	-	2	-	11	10	-	18	15	33	13	30	30	40	204
7. बालकेन्द्र	-	-	1	-	6	-	16	2	-	-	-	-	-	-	-	25
8. साक्षरता केन्द्र	-	-	-	-	6	-	-	-	-	20	-	-	-	1	-	27
9. किशोरी केन्द्र	-	-	25	-	7	-	-	28	-	8	-	13	3	6	4	94
10. किशोरी संघ	-	50	-	7	-	52	29	-	12	20	13	-	4	2	-	199
11. महिला शिक्षण केन्द्र	1	-	1	-	-	-	1	1	-	1	-	-	-	-	-	5
12. पुस्तकालय	8	-	60	-	21	27	15	17	6	27	-	-	-	40	-	221
13. ठिकाना	2	38	1	-	-	3	1	2	6	1	-	-	-	-	-	54
14. बचत संघ	82	-	168	50	42	23	15	29	42	35	-	-	-	-	-	486
15. संघ अनुदान	69	33	173	14	30	21	28	34	40	-	-	-	-	-	-	442
16. स्वास्थ्य केन्द्र	3	4	3	-	-	-	-	-	-	-	-	-	-	-	-	10
17. नारी अदालत/सहारा संघ	-	7	3	-	-	-	-	-	-	1	-	-	-	-	-	11
18. महासंघ	3	7	3	1	-	2	1	1	1	1	-	-	-	-	-	20
19. अंशदान संघ	12	171	49	-	-	-	37	19	-	45	-	-	-	-	-	333
20. वृक्षारोपण	-	17010	230	100	-	550	136	-	2570	-	-	-	-	-	-	23233

* उत्तरकाशी में कार्यक्रम बंद होने के कारण संघों की संख्या में गत वर्ष की तुलना में कमी आयी।



महिला समाख्या क्षेत्रीय कार्यकर्ता

	बारा	टिहरी	सहा	चित्रकूट	इला	पौड़ी	औरिया	गोरख	नैनीताल	सीतापुर	जौनपुर	मऊ	मथुरा	प्रतापगढ़	मुजफ्फर नर	कुल
1.सहयोगिनी	13	11	21	6	13	11	11	13	10	9	7	7	4	5	4	145
2.बालकेन्द्र अनुदेशिका	-	-	1	-	6	-	16	2	-	-	-	-	-	-	-	25
3.साक्षरता केन्द्र सहेली	-	20	-	-	6	8	-	-	-	15	9	-	-	1	-	59
4.किशोरी केन्द्र अनुदेशिका	-	-	25	-	7	-	-	28	-	8	-	13	3	6	4	94
5.किशोरी संघ सहेली	10	19	-	-	-	20	2	-	-	16	-	-	-	-	-	67
6.म०शि०के० अध्यापिका	3	-	4	-	-	-	4	4	-	4	-	-	-	-	-	19
7.सामुदायिक स्वास्थ्य कार्यकर्ता	144	144	144	13	-	-	-	-	144	144	-	-	-	-	-	733
8.प्रशिक्षित दाइयाँ	35	41	30	5	-	-	-	-	-	-	-	-	-	-	-	111
9.हैण्डपम्प मैकेनिक	-	-	-	-	15	-	-	-	-	-	-	-	-	-	-	15
10.राजगीर	-	-	-	-	14	-	-	-	-	-	-	-	-	-	-	14

मुझे मान दो, हक दो, प्यार दो,
फिर देखो तुम कैसे निखरते हो।

अभिलेखिका

उपलब्धियाँ

- | | | |
|-----|--|-------|
| 1. | प्राक्कथन | |
| 2. | सच हो रही है समाज समाज की अवधानणा | 1-7 |
| 3. | क. . . न. . . ग. . . घ. . . को हथियान बनाती महिलायें | 8-10 |
| 4. | स्वास्थ्य के प्रति विकसित होती प्रतिबद्धता | 11-14 |
| 5. | हिंसा के निवलाफ लामबद्ध होती महिलायें | 15-18 |
| 6. | पंचायती हकूमत की बागडोर संभालने को तत्पन | 19-21 |
| 7. | आर्थिक स्वायातता ने ही सुदृढ़ता | 22-24 |
| 8. | अपना इतिहास रचती किशोरियाँ | 25-28 |
| 9. | महिलाओं के साझे हितों की जीवन्त कथा : महानांघ | 29-31 |
| 10. | कृषक के रूप में पहचान दिलाता 'सवेना | 32-38 |
| 11. | सार्वजनिक मंचों पर बढ़ती सहभागिता | 39-41 |
| 12. | बेहतरी के लिये आंकलन व मूल्यांकन | 42-43 |
| 13. | दस्तावेजीकरण एवं आई0 ई0 सी0 | 44-50 |
| 14. | प्रशाननिक एवं प्रबन्धकीय प्रयास | 51-53 |
| 15. | संदर्भ केन्द्र के रूप में उभरती महिला समान्व्या | 54-57 |
| 16. | मीडिया और हम | 58-61 |
| 17. | ऑडिट रिपोर्ट | 62-64 |
| 18. | शब्दकोष | 65 |





महासंघ

- उत्तर प्रदेश के 7 एवं उत्तरांचल के 3 जनपदों में ब्लाक स्तर पर महिलाओं के 20 दबाव समूह 'महासंघ' के रूप में उभर कर आ गये हैं।

संदर्भ केन्द्र

- महिला शिक्षण केन्द्र के अध्ययन का तृतीय चरण पूरा हो गया है। इस अध्ययन की रिपोर्ट लिखी जा रही है।
- सन्दर्भ केन्द्र महिला समाख्या के अन्दर व बाहर प्रशिक्षण आयोजित किये गये। साथ ही जेण्डर संवेदनशीलता के लिये प्रशिक्षकों का प्रशिक्षण तथा आई. ई. सी. सामग्री का प्रकाशन किया गया।
- उत्तर प्रदेश तथा उत्तरांचल जनपद सहारनपुर व टिहरी में आयोजित होने वाली वैकल्पिक कानूनी व्यवस्था नारी अदालतों का महिला समाख्या व आई. सी. आर. डब्लू द्वारा विश्लेषणात्मक शोध अध्ययन किया गया।
- राज्य स्तर पर पुस्तकालय और दस्तावेजीकरण विभाग की तकनीकी रूप से व्यवस्थित किया है। शोध छात्र, विश्वविद्यालय के महिला अध्ययन विभाग के छात्र, अन्य संस्थाओं के प्रतिनिधियों ने इसकी सदस्यता ग्रहण करी है। यहाँ पर महिला मुद्दों से संबंधित किताबों, प्रशिक्षण मैनुअल, नीति, दस्तावेज, रिपोर्ट, आडियो-वीडियो कैसेट का महत्त्वपूर्ण संग्रह है।

सवेरा कार्यक्रम

- यू. एन. डी. पी. पोषित सवेरा कार्यक्रम द्वारा महिलाओं को कृषक के रूप में स्थापित किया गया है। इस कार्यक्रम से प्रभावित होकर चारों जिलों में आस-पास के 25-30 गाँव संघों की महिलाओं ने भी सामूहिक खेती करना शुरू कर दिया है।

स्वास्थ्य

- सभी संघ महिलाओं में अपने स्वास्थ्य के प्रति जागरूकता बढ़ी है।
- सहारनपुर, वाराणसी एवम् टिहरी जिले में चल रहे 10 नारी संजीवनी केन्द्र स्थापित्व की ओर बढ़ रहे हैं साथ ही लोगों में परम्परागत जड़ी बूटी से इलाज

- का महत्त्व बढ़ रहा है। इन केन्द्रों पर यौन समस्याओं से पीड़ित 591 महिलाएं व 159 पुरुष लाभान्वित हुए।
- 1600 ग्रामीण महिलाएं जड़ी बूटी द्वारा इलाज में प्रशिक्षित हुईं।
- 15 जड़ी बूटी ज्ञानियों द्वारा बम्बई में राष्ट्र स्तरीय सम्मेलन में सार्थक प्रतिभागिता की गई।
- नैनीताल के 48 संघों में से 22 संघों ने माहवारी के समय व्यवहार के गलत तरीकों की बदलने में सफलता पाई।
- 3 जिलों में 102 ए.एन. एम. के साथ कार्यशालाओं के परिणाम स्वरूप क्षेत्रों में व संघों के साथ उनकी लगन, रुचि व जुड़ाव बढ़ा।

मूल्यांकन

- प्रथम बार महिला समाख्या में 15 जिलों के 500 कार्यकर्ताओं की मूल्यांकन की योजना राज्य स्तर पर बनायी गयी व सफलतापूर्वक पूरी की गयी। इस में राष्ट्रीय स्तर के विशेषज्ञों द्वारा भी सहभागिता की गयी।
- डच रिव्यू मिशन द्वारा राज्य स्तर पर कार्यक्रम का मूल्यांकन किया गया। कार्यक्रम के प्रभाव, उपलब्धियों की सराहना की गयी तथा राज्य सन्दर्भ केन्द्र को विकसित करने का सुझाव दिया गया।

प्रशासन व्यवस्था

- वार्षिक कार्य योजना राज्य व जिले स्तर पर स्मार्ट उद्देश्य के तहत बनायी गयी ताकि फील्ड कार्यकर्ताओं को इसमें एक गयी दिशा मिले। उन्हें कार्यक्रम के प्रति सौच व विकल्प मिला व स्वयं आकलन भी सम्भव हुआ।
- लेखा के लिए एक नया एम.आई. एस. बनाया गया है जो साक्ष भर की योजनाओं, गतिविधियों एवम् बजट के साथ ही प्रतिपादित गतिविधियों और उसके सापेक्ष में हुए खर्च को भी व्यापक रूप में दिखा सकेगा।

किशोरी संघ

- 293 किशोरी संघ/केन्द्रों की किशोरियाँ सशक्त होकर महिला शोषण/हिंसा के



विस्मृष्ट हस्तक्षेप कर रही हैं।

शिक्षा

- 694 संघों ने टीचर व स्कूल व्यवस्था के सम्बन्ध में बातचीत व हस्तक्षेप किया।
- 655 संघों ने अभिभावक - अध्यापक बैठक करवाने में भूमिका निभाई।
- 375 पुस्तकालयों से 8466 लोगों ने किताबें पढ़ीं।
- 94 किशोरी केन्द्रों से 2181 किशोरी व महिलाओं को शिक्षित किया गया।
- 5 महिला शिक्षण केन्द्रों में 470 महिला व किशोरियों की पढ़ाया गया जिनमें से आवासीय सत्र (6-8 माह) में 150 किशोरियों ने पढ़ा और सभी ने पांचवी की परीक्षा उत्तीर्ण की।

पंचायत

- 696 संघों ने पंचायतों की खुली बैठक में सहभागिता की।
- 575 संघ महिला पंचायत के विभिन्न पदों पर जीतकर आये।
- 99 संघों ने पंचायत की बैठक में महिला मुद्दों की उठाया, जिसमें से 76 संघों ने सफलता प्राप्त की।

बचत

- 486 संघ की महिलाओं द्वारा बचत की जा रही है। बचत का लेखा जोखा महिलायें स्वयं कर रही हैं और छोटी-छोटी इस बचत ने एक बड़ी राशि का रूप ले लिया है।

कानून

- महिला समाख्या द्वारा कानून की बारीकियों को तथा जेण्डर दृष्टिकोण से कानून को समझने हेतु राज्य स्तर पर दो दिवसीय कार्यशाला आयोजित की गई, जिसमें महिला समाख्या कार्यकर्ताओं के साथ लखनऊ स्तर के 10 गैर सरकारी संस्थाओं ने सहभागिता की।

पर्यावरण

- टिहरी, पौड़ी व औरया जिलों में पर्यावरण जागरूकता अभियान के साथ-साथ 23233 वृक्षों की लगाया गया।

जेण्डर

- शिक्षा, बचत, पंचायत, स्वास्थ्य इत्यादि सभी मुद्दों में जेण्डर दृष्टिकोण का विकास किया जा रहा है।
- एकल महिलाओं की उनका उचित स्थान दिलाया गया।
- गुड़िया पीटने की परम्परा में बदलाव हेतु गोरखपुर व सीतापुर के 416 गाँव में बैठक व नाटक इत्यादि गतिविधियाँ आयोजित की गयीं।
- बहू का स्वागत छड़ी से करने की परम्परा में परिवर्तन के लिए सीतापुर के मिश्रित ब्लॉक के 70 गाँव तथा पिसावां के 50 गाँव में प्रचार-प्रसार व चर्चयें की गयीं।
- औरैया में झेंझी-टेसू परम्परा में बदलाव के लिए 100 संघों में प्रयास चल रहे हैं।
- पुरुषों में जेण्डर सम्बन्धी अवधारणा के विकास हेतु प्रशिक्षण, बैठक, कार्यशाला व नाटक इत्यादि विभिन्न गतिविधियाँ सम्पन्न हुई जिसमें न केवल पुरुषों ने भारी संख्या में भाग लिया वरन् कार्यक्रम से जुड़ने की इच्छा भी जतायी।



गैर बनाबनी दून कनो,
समाज को मजबूत कनो।



पिछले 12 वर्षों से महिला समाख्या एक बेहतर समाज बनाने के लिए सतत् प्रयासरत है। वह समाज जहाँ जाति, वर्ग, लिंग, समुदाय या पूँजी के आधार पर भेद न किया जाता हो। जहाँ सबके हिस्से में खुशियाँ और सम्मान समान रूप से आझे हों। जहाँ व्यवस्थायें अपनी पूरी निष्ठा, ईमानदारी व कुशलता से कार्य करती हों। जहाँ संसाधनों, सुविधाओं व अवसरों पर सबको समान अधिकार हो तथा जहाँ लोग एक स्वस्थ परिवेश में गुणवत्तापरक जीवन जी सकें। विशेष रूप से वह वंचित समूह, जिसे सदियों से मूलभूत अधिकारों व सुविधाओं की परिधि से परे हमेशा हाशिये पर रखा जाता हो। मसलन वे महिलायें, जिन्हें कोख से लेकर आखिरी सांस तक शिक्षा, स्वास्थ्य व स्वेच्छा से अपने जीवन के निर्णय लेने के अधिकार तक से वंचित रखा जाता है। इस बेहतर समाज को बनाने के लिए जारी हमारे प्रयासों के परिणाम आज प्रत्यक्ष रूप से दिखायी दे रहे हैं।

उत्तरांचल व उ०प्र० के 15 जिलों के कुल 1862 गाँव में एक-एक महिला संघ है और ये संघ अब केवल गाँव स्तर तक ही सीमित नहीं है बल्कि क्लस्टर व ब्लॉक स्तर पर भी इनकी पहचान बन रही है। आज ये संगठन एक सशक्त नागर समाज (civil society) के रूप में अभिव्यक्त हो रहे हैं। जहाँ से वे महज अपने परिवार में स्व अस्तित्व स्थापित करने तक ही सीमित नहीं हैं बल्कि 'स्व' की भावना से ऊपर उठकर समाज की समस्याओं को सुलझाने व सामाजिक व्यवस्थाओं को सक्रिय बनाने के लिए जुड़ रहे हैं। फिर चाहे वह लड़कियों की शिक्षा का मुद्दा हो या अध्यापक के विद्यालय न जाने, ठीक से न पढ़ाने, बच्चों को वजीफा न मिल पाने, बच्चों को पुस्तकें न मिल पाने का। शिक्षा के अतिरिक्त स्वास्थ्य विभाग से संबंधित मुद्दे जैसे- टीकाकरण हो रहा है या नहीं, ए०एन०एम० समय से आती है या नहीं, दवायें बेची तो नहीं जा रही हैं इत्यादि की जानकारी लेना और सुधार लाने का प्रयास कर रहे हैं। कानून व न्यायिक व्यवस्था को सक्रिय, सुव्यवस्थित व संवेदनशील बनाने के लिए पुलिस व प्रशासन पर दबाव बनाना, अभियुक्त को पकड़ने के लिए पुलिस थानों पर घेराव करना, महिलाओं के केसों को संवेदनशील ढंग से सुनने के लिए पंचायत, न्यायिक व प्रशासनिक स्तर पर प्रयास करना भी इनकी पहल के प्रकार हैं।

चूँकि महिलाओं का राजनीतिक सशक्तिकरण महिला समाख्या के विभिन्न प्रयासों का एक अभिन्न अंग रहा है इसीलिए ये संघ ग्राम स्तरीय पंचायती व्यवस्था की सक्रियता हेतु लगातार हस्तक्षेप कर रहे हैं। महिलाओं को पट्टे व काम दिलवा रहे हैं। पंचायतों में महिला मुद्दे उठें व संवेदनशील ढंग से सुने जायें इसके प्रयास हो रहे हैं। पंचायतों द्वारा किये जा रहे चौकीदारों के मनमाने चयन में हस्तक्षेप कर दबाव बनाया जा रहा है साथ ही पंचायतों को सामाजिक हित में क्रियाशील करने की प्रक्रिया से जोड़ा जा रहा है।

कुछ जिलों, जैसे - इलाहाबाद और सीतापुर में जहाँ विगत वर्षों में महिलायें

महासंघ स्तर पर अधिक नहीं जुड़ी थीं, इस वर्ष उनका बेहद सक्रिय ढंग से ब्लॉक स्तर पर जुड़ाव स्थापित हुआ है। महासंघ को स्थायित्व देने हेतु टिहरी के सभी आठ सहारासंघों में कार्यकारिणी का चुनाव किया गया। इस चुनाव में पंचायत चुनाव जैसी पूरी प्रक्रिया अपनाई गई जिससे महिलाओं में चुनाव साक्षरता आझे और पंचायतों में वह अपने अधिकार का ठीक से प्रयोग कर सकें।

विदित हो कि नये जिले व नये ब्लॉक में कार्यक्रम विस्तार बेहद तेजी से हुआ। दरअसल जब एक गाँव की महिला दूसरे गाँव की महिलाओं के समक्ष अपनी बात कहती है तो उनमें एक अभूतपूर्व सकारात्मक प्रभाव स्पष्ट रूप से परिलक्षित होता है जो उनमें जोश, उत्साह व लगन का संचार करता है। इस वर्ष शिक्षा के क्षेत्र में विगत वर्ष की तुलना में सीधे प्रयासों में काफी तेजी आई है। किशोरियों के लिये विशेष रूप से सभी जिलों में (मांग के अनुसार) साक्षरता कैम्प चलाये गये। मथुरा के छाता ब्लॉक में, जहाँ साक्षरता दर मात्र 8 प्रतिशत है वहाँ से भी किशोरियों की शिक्षा की माँग आ रही है। हाल ही में एक महीने के ब्रिज कोर्स के माध्यम से 30 में से 28 किशोरियों को शिक्षा की मुख्य धारा से जोड़ा गया। इसके अतिरिक्त महिला शिक्षण केन्द्र में भी आवासीय कैम्प लगाकर स्वयं सहायतासमूहों, संघ महिलाओं व कृषि कार्यों से जुड़ी महिलाओं को शिक्षित करने के प्रयास किये गये।

महिलाओं में स्वास्थ्य जागरूकता के साथ-साथ नारी संजीवनी केन्द्रों को सुव्यवस्थित व सुदृढ़ करने के प्रयास हुये हैं। संप्रति टिहरी, सहारनपुर और बनारस में नारी संजीवनी केन्द्रों में जड़ी-बूटी द्वारा महिलाओं को आसान, सुलभ व नगण्य कीमत पर स्वास्थ्य सुविधायें सुलभ कराई जा रही हैं व सुदूर क्षेत्रों में बसी महिलायें जो स्वास्थ्य सुविधाओं से ज्यादातर वंचित रह जाती थीं, केन्द्रों के प्रयासों से लाभ उठा रही हैं।

यू०एन०डी०पी० द्वारा पोषित कृषि के 'सवेरा' कार्यक्रम के तहत सामूहिक खेती के द्वारा महिलायें नये आयाम स्थापित कर रही हैं और एक तकनीकी जानकार के रूप में उनकी पहचान बनी है। वे ऐसी फसलों को बो रही हैं जो उनकी आर्थिक सशक्तता तो सुनिश्चित कर ही रही हैं साथ ही उनके स्वास्थ्य व खाद्य सुरक्षा से भी जुड़ी है। इससे प्रभावित होकर प्रत्येक जिले के तमाम संघों ने बिना अनुदान के अपनी बचत राशि से सामूहिक खेती शुरू की है। समेकित रूप से इस खेती के कार्यक्रम में उन्होंने एक संगठित शक्ति का परिचय दिया है।

महिला समाख्या में आन्तरिक मूल्यांकन एक सतत् प्रक्रिया है। इस वर्ष वाह्य मूल्यांकन भी हुआ। इण्डो-डच मिशन द्वारा दिसम्बर 2000 में कार्यक्रम मूल्यांकन किया गया। मिशन द्वारा उ०प्र० के महिला समाख्या कार्यक्रम की अत्यन्त सराहना हुई तथा अनुदान की समय सीमा समाप्त होने के बावजूद महिला समाख्या को सन्दर्भ केन्द्र के रूप में विकसित करने व महासंघ को सहयोग देने हेतु अनुदान को जारी रखने की संस्तुति दी गई।

इस वर्ष लखनऊ महोत्सव, कुम्भ मेला, स्वशक्ति मेला इत्यादि सार्वजनिक मंचों पर महिला समाख्या द्वारा सहभागिता करते हुये कार्यक्रम की सोच को ग्रामीण परिधि से



शहरी सीमाओं की ओर भां उन्मुख किया जा रहा है क्योंकि जेण्डर सम्बन्धी समझ की शहरी जनता में भी उतनी ही जरूरत है।

लखनऊ महोत्सव के दौरान शब्दों के खेल के द्वारा लैंगिक समता स्थापित करने का प्रयास किया गया। इसी के तहत 'राष्ट्रपति' शब्द के स्थान पर प्रतिभागियों की ओर से 'राष्ट्रप्रमुख' शब्द उभर कर सामने आया। जिस पर एक आम सहमति बनी और लोगों ने कहा कि इसे तो निर्विरोध रूप से पास कर देना चाहिये क्योंकि यह एक प्रजातांत्रिक देश के लिये उपयुक्त तटस्थ शब्द है, जो किसी लिंग विशेष का प्रतिनिधित्व नहीं करता है। 'राष्ट्रप्रमुख' शब्द को पास कराने के लिये व्यक्तिगत व संस्थागत सहयोग से राष्ट्र स्तर पर हस्ताक्षर अभियान चलाया जा रहा है जिसकी अत्यन्त सराहना हुई है लेकिन अभी अपेक्षित परिणाम नहीं प्राप्त हुये हैं। यह अभियान अभी जारी है।

महिला समाख्या द्वारा पिछले वर्ष अनेक संस्थाओं व बुद्धिजीवियों के साथ मिलकर 'उ०प्र० महिला नीति' का प्रारूप तैयार किया गया था जो अभी सरकार के पास रखा हुआ है। इसे पास कराने हेतु प्रशासन पर दबाव बनाने के लिए सतत प्रयास जारी हैं।

मंजु अग्रवाल
राज्य परियोजना निदेशक

बेरिया की कसम, मौजों की कसम
ये तुना-बाना बदलेगा
तु खुद को बदल, तू खुद को बदल
तब ही तो जमाना बदलेगा
तु रुप रूढ़ कर जो सदती रही
ती क्या ये जमाना बदला है
तू बोलोगी, मुझे खोलेंगी
तब ही तो जमाना बदलेगा
दस्तर पुराने सदियों के
ये आये कहां से क्यों आये
कुछ तो सोचो, कुछ तो समझो
ये क्यों है तुमने अपनाये
ये परदा तुम्हारा कैसा है
क्या यह फाईने की हिस्सा है
कैसा मंगरिब-किसका पदा
यह दाब मर्दा का किस्सा है
आकाश उठा, कदमों को मिला
रुमार जस कुछ जौर कुछ
मसरिफ से उठो, मंगरिब से उठो
उत्तर से उठो, दक्षिण से उठो
फिर सारा जमाना बदलेगा



समाज में प्रायः देखा गया है कि सामाजिक नियम कानून, रीतिरिवाज, पारिवारिक बन्धन आदि पुरुषों के बजाय महिलाओं पर लागू होते हैं। समाज की यह कैसी दोहरी नीति है, जिसमें भेदभाव करके औरत को दबाया गया है। उनकी पहचान अधिकतर कई उपनामों से की जाती है। जैसे-कुंवारी, शादीशुदा, तलाकशुदा, बाँझ, विधवा आदि जबकि पुरुषों के लिए ऐसे उपनाम नहीं सुने जाते हैं।

उपरोक्त सामाजिक चलन को बदलने के लिए महिलाओं को सोचने/समझने व विश्लेषण/क्षमता को और बढ़ाने की जरूरत है। जिससे महिलायें सशक्त हो सकें। महिलाओं को सशक्त व जागरूक करने की प्रक्रिया महिला समाख्या में बैठकों/प्रशिक्षणों के माध्यम से लगातार चलती रहती है। चर्चाओं में महिलाओं की स्थिति, पहचान एवं समस्याओं के साथ-साथ उनको प्रभावित करने वाले सामाजिक, सांस्कृतिक एवं आर्थिक कारणों का विश्लेषण करके उनकी समझ स्पष्ट की जाती है। वर्तमान में महिला समाख्या में 1682 सशक्त समूह हैं। इन समूह की महिलाओं में आत्मविश्वास बढ़ा है। उनमें स्थितियों का विश्लेषण करने की क्षमता का विकास हुआ है।

बदल रहे हैं नजरिये

महिलाओं में स्वयं/परिवार तथा आस-पास भी काफी बदलाव आया है। संघ महिलाओं के घरेलू कार्यों को पुरुषों तथा परिवार द्वारा महत्व दिया जाने लगा है। महिलायें स्वयं भी अपने कार्यों की कीमत समझने लगी हैं।

जब हमने अपने व पुरुष के कार्य का बँटवारा किया तब पता चला कि वास्तव में महिलायें बहुत कार्य करती हैं।"

- लालमती, संघ महिला, मंड

अधिकतर संघों में छुआछूत/भेदभाव समाप्त हुआ है। हर जाति/वर्ग की महिलायें एक साथ रह कर खाती है, बैठकें करती हैं। उनमें आपस में विश्वास व बहनापा भी बढ़ा है। उन्होंने महिलाओं के साथ हो रहे भेदभाव, शोषण तथा इसके प्रभाव को

समझा है। महिलाओं की संवेदनशीलता दूसरी महिला के लिये बढ़ी है। संघ महिलाओं का यह संकल्प है कि जो भेदभाव-शोषण हमारे साथ हुआ है, वह हमारी बेटियों-बहुओं के साथ न हो।

संघ महिलायें अपने तथा आस-पास के परिवेश में उठने वाले मुद्दे जैसे- बाल विवाह, बेमेल विवाह, मजदूरी, पानी, महिला विरोधी परम्परायें, रीतिरिवाज अकेली (विधवा) औरत, बलात्कार, छोड़ छोड़ती, शराब, जुआ आदि पर हस्तक्षेप करके बदलाव के लिए प्रयासरत हैं।



गुड़िया पीटना नहीं, झुलाना है

महिला विरोधी परम्पराओं/रीतिरिवाज में किए गये हस्तक्षेप

समाज के तमाम रीतिरिवाज परंपरायें, जेण्डर भेदभाव को दर्शाती हैं, साथ ही महिलाओं की पहचान, अस्तित्व व महत्त्व/पर भी विपरीत प्रभाव डालती हैं। कई रीतियों से महिलाओं/लड़कियों को मानसिक कष्ट भी होता है- गुड़िया पीटना, कन्यादान, शादी में बहू को शगुन की छड़ी लगाना, विधवा को शुभ कार्य न करने देना आदि।

सीतापुर जिले में 'गुड़िया पीटना' की परम्परा पर 1996 में सवाल उठाए गये थे, धीरे-धीरे अन्य जिलों में भी इस परम्परा पर चर्चा होने लगी। मुख्य रूप से सीतापुर व गोरखपुर के 4 ब्लॉक के 245 गांवों में इस मुद्दे पर बदलाव की प्रक्रिया चल रही है।

संघों को ठोस रूप से बुनियादी सोच के तहत इस प्रकार तैयार किया जाता है कि वे परम्पराओं/रीतिरिवाज आदि का विश्लेषण कर सकें और यह भी जान सकें कि कौन सी परम्परायें महिलाओं के विरोध में हैं। इस मुद्दे पर महिला हिंसा, औरतों की स्थिति, मान-सम्मान आदि को जोड़ते हुए चर्चायें, नाटक, पोस्टर, पम्फलेट आदि के माध्यम से सवाल उठा कर तथा विश्लेषण करके इस सन्दर्भ में महिलाओं को संवेदनशील बनाया जाता है।

संघों को इस संबंध में जागरूकता आयी है जिसके परिणामस्वरूप कई जिलों में महिलायें स्थानीय एवं प्रचलित परम्पराओं जैसे- गुड़िया पीटना, शगुन की छड़ी, झेड़ी व्रत आदि में बदलाव लाने के लिए प्रयास कर रही हैं।

कई जिलों में सशक्त संघ की महिलाएं समुदाय में भी इस बदलाव के लिए बैठकें/चर्चा करके अन्य लोगों को हस्तक्षेप के लिए प्रेरित कर रही हैं।



गुड़िया झुलाने की परम्परा के संबंध में आयोजित गतिविधियाँ

जिला	क्षेत्रीय बैठकें	नाटक प्रदर्शन	गुड़िया झुलाना (गांव की संख्या)	कुल (गांव)
सीतापुर	10	10(क्षेत्रीय स्तर पर)	140	160
गोरखपुर	11	140	105	256
कुल	21	150	245	416

तालिका 1

गुड़िया पीटने की जगह गुड़िया झुलाने की परम्परा में बदलाव के लिए सीतापुर तथा गोरखपुर में क्षेत्रीय बैठकें, नाटक आदि कई गांवों में आयोजित किये गये जिसे उपरोक्त सारणी में अधिक स्पष्टता के साथ समझा जा सकता है।



महिलाओं के साथ पुरुष भी आये गुड़िया झुलाने

आ रहा है बदलाव

सीतापुर जिले में कार्यक्रम क्षेत्र में गुड़िया झुलाने को परम्परा में आये बदलाव का असर दिखायी पड़ता है। लोगों की मानसिकता बदली है। बेटियों के खानपान, शिक्षा, सम्मान आदि में इसका असर दिखायी पड़ता है। लड़कियों को शिक्षा के अवसर मिलने लगे हैं।

वरगाँवा में गुड़िया झुलाने के साथ-साथ गाँवों में महिला समुदाय में यह नारा लगाया गया-
“तोड़कर ऐसे रिवाज आगे बढ़ते जायेंगे जिससे हो नारी दमन वंह सीति न अपनायेंगे।”

इसी सन्दर्भ में गोरखपुर जिले में भी गुड़िया झुलाने के माध्यम से महिला की महिला के प्रति संवेदनशीलता व बहनापे की भावना की बढ़ाया गया है। इस सन्दर्भ में बैठकों/नाटकों तथा चर्चाओं में अधिकतर यह बात की



नुक्कड़ नाटक करती महिलाएं

गयी है कि लड़कों से कपड़े की गुड़िया पिटवाओगे तो कल वे अपनी पत्नी, माँ, बहन की भी पीटेंगे। भटहट ब्लाक की संघ महिलाओं का कहना है कि लड़कों को महिला व लड़कियों के प्रति संवेदनशील बनाने के लिए हमें नारी विरोधी प्रथाओं को बदलना होगा।

सीतापुर में महिला विरोधी शगुन परम्परा में भी हस्तक्षेप किया गया है। इस परम्परा में बहू जब पहली बार ससुराल आती हैं तो उसे शगुन की छड़ी लगायी जाती है। इस शगुन परम्परा में बदलाव लाने के लिए संघों/समुदाय में सघन रूप से चर्चाएँ चलायी गयीं। चर्चाओं में मुख्य रूप से यह जोर दिया गया कि बहू के साथ कैसा व्यवहार किया जाये जिससे उसे प्यार व सम्मान मिल सके।

बहू का स्वागत छड़ी लगाकर नहीं बल्कि बताशा खिलाकर करें। इस परम्परा में बदलाव के लिए मिश्रित के 70 गांवों तथा पिसावां के 50 गांवों में प्रचार प्रसार/चर्चाएँ की गयीं।

इसे विस्तार देने का काम मुख्य रूप से संघ महिलाओं और लड़कियों ने किया है। महिलायें जो अलग-अलग जिलों की बेटियाँ हैं जब भी अपने मायके/रिश्तेदारी में विवाह के अवसर पर जाती हैं तो इस परम्परा में बदलाव के लिए पहल करती हैं। इसी तरह क्षेत्र की लड़कियाँ अपनी शादी में व अपने ससुराल में होने वाली अन्य शादियों में इस शगुन में बदलाव के लिए पहल कर रही हैं।

इसी तरह औरैया जिले में 'झेंझी टेसू' की परम्परा में बदलाव के लिए हस्तक्षेप किये जा रहे हैं। यहाँ पर 'झेंझी टेसू' (मिट्टी के बर्तन) को लड़का-लड़की मान कर बड़े धूमधाम से सजाकर शादी की जाती है। इस क्षेत्र में इसे त्यौहार की तरह मनाया जाता है। जबसे संघों से लड़की/महिला की स्थितियों पर चर्चा होनी शुरू हुई है, इस परम्परा पर भी महिलायें बात करने लगी है। इसे बदलने के लिए उनसे बातचीत की

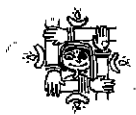

जेण्डर मुद्दों पर चर्चा करते पुरुष

गयी और पूछा गया कि आप अपने बच्चों की शादी करके उन्हें प्यार सम्मान देते हैं .. फिर 'झेंझी टेसू' की क्यों फेकते हैं... इसमें पेड़-पौधे लगायें जिससे वातावरण भी शुद्ध और हरा-भरा रहेगा।

'झेंझी टेसू' के साथ जोड़ते हुए लड़कियों की स्थिति, शिक्षा, प्यार, सम्मान की बात भी की जाती है। लगभग 100 संघों में बदलाव के लिए प्रयास किया जा रहा है। महिलायें अब 'झेंझी टेसू' की नदी में बहाने की जगह इस में पेड़ लगाने लगी हैं।

बदलाव के लिए किये गये हस्तक्षेपों से नयी परम्परायें शुरू हुई है, साथ ही महिलाओं की स्थितियों में भी सुधार आया है।

महिला-महिला के प्रति संवेदनशील हुई है, उन्हें घर व समाज में सम्मान मिलने लगा है, पुरुषों की सोच में बदलाव आया है। क्षेत्र में महिला हिंसा के मुद्दे कम हुए हैं। महिला-महिला की दुश्मन है इस भ्रान्ति की बदल कर यह स्थापित हो रहा है कि महिलायें ही महिलाओं की असली साथी हैं।

शराब व जुआ रोकने के लिए किये गये प्रयास

बैठकों/चर्चाओं में महिलायें अक्सर कहती हैं कि शराब/जुए की आदतें अधिकतर पुरुषों में पायी जाती हैं परन्तु इससे प्रभावित महिलायें एवं बच्चे होते हैं। शराब पीकर कई जगहों पर पुरुष महिलाओं/लड़कियों पर फिकरे कसते भी देखे गये हैं। आदमी पीते हैं और भुगतती महिलायें हैं।

शराब की समस्या को उठाने के लिए नैनीताल/टिहरी/पौड़ी/गोरखपुर आदि में लगातार हस्तक्षेप किये जा रहे हैं। किसी जिले में देशी शराब को रोकने के लिए भट्टियाँ तोड़ी गयी हैं, तो कहीं पर महिलायें धरना दे रही हैं। कई गांवों में महिलाओं ने शराब का विरोध करके देशी शराब का ठेका भी बन्द करवाया है। इस मुद्दे पर पहल करने के लिए

जिलों में अलग-अलग रणनीतियाँ बनायी जा रही हैं।

शराब के मुद्दे सुलझाने के लिए बनायी गई रणनीतियाँ

- ❖ शराब के मुद्दे पर संघों में चर्चयें करना तथा इससे पड़ने वाले प्रभाव का विश्लेषण करना।
- ❖ महिलाओं द्वारा अपने गांवों में जाकर शराब के विरोध में बैठकें करना।
- ❖ शराब के विरोध में स्थानीय लोगों, दुकानदारों के बीच हस्ताक्षर अभियान चलाना।
- ❖ समय-समय पर अवैध शराब के लिए छापा मारना, भट्टी तोड़ना व शराब को आबकारी विभाग को सौंपना।
- ❖ तहसील व जिले पर ज्ञापन देना तथा अवैध शराब के खिलाफ अभियान चलाना।

संघों के सफल अनुभव

सहारनपुर जिले में बलिया खेड़ी ब्लाक के मोहम्मदपुर बहलोलपुर गांव में चल रहे शराब के भट्टे से महिलायें काफी परेशान थीं। संघ की बैठक में यह निर्णय लिया गया कि शराब की भट्टी तोड़ दी जाये तथा भविष्य में शराब निकालने पर 1000 रुपये तथा पीने वालों पर 500 रुपये जुर्माना तय किया गया। इस बात का पता चलने पर भट्टी वालों ने थाने में रिपोर्ट दर्ज कर दी। जब पुलिस गांव में आयी तो महिलाओं ने अपनी बात रखी तथा दृढ़ता पूर्वक अपने निर्णय को दोहराया। उनकी दृढ़ता और संगठन से प्रभावित होकर पुलिस वालों ने भी उन्हीं की बात का समर्थन किया और भट्टी बन्द करवा दी। इसके बावजूद भी जब गांव में एक आदमी बाहर से शराब पीकर



...हम भी दूर करेंगे लिंगभेद



आया तो महिलाओं ने उससे 500 रुपये जुर्माना ले लिया।

नैनीताल के बेतालघाट के भतरौजखान में शराब की दुकान न खुले, इस संबंध में लगभग एक माह तक आन्दोलन चला, जुलूस निकाला गया, महिलाओं ने संघर्ष समिति का गठन किया। इस आन्दोलन में करीब 7-8 गांवों की महिलाओं ने लगातार सहयोग किया। महिलायें बारी-बारी से धरने पर बैठती थीं तथा अगले दिन की रणनीति धरने पर ही तब करती थीं। अन्ततः महिलाओं ने अपने सतत् संघर्ष और दृढ़ संकल्प से वहाँ शराब की दुकान नहीं खुलने दी।

पौड़ी जिले के द्वारी खाल ब्लाक के जौली मल्ला, तल्ला और चमैला गांव के युवक जुआ खेलते थे। तीनों गांवों की संघ महिलाओं ने आपस में इस मुद्दे पर बातचीत की और इस घटना की रिपोर्ट पटवारी चौकी डाडामण्डी में दर्ज करायी। वास्तविक स्थिति जानने हेतु पटवारी स्वयं सिविल ड्रेस में लड़कों के साथ जुआ खेलने गया। लड़कों ने पहले 200 रुपये मांगे जब पटवारी ने रुपये नहीं दिये तो लड़कों ने उन्हें चुपचाप दफा होने की धमकी दी। इस पर पटवारी ने उन लड़कों को तत्काल गिरफ्तार कर लिया और उनसे 2000 रुपये जुर्माना वसूल किया। तब से उन लड़कों ने कसम खायी कि अब वे कभी जुआ नहीं खेलेंगे।

पुरुषों को महिला मुद्दों के प्रति संवेदनशील बनाने के प्रयास

कार्यक्रम के शुरूआत में केवल महिलाओं से ही बातचीत/चर्चायें की गयीं। उनकी सामूहिक सशक्तता के लिए अलग-अलग जिलों में रणनीतियाँ एवं तकनीकें अपनायी गयीं। यद्यपि क्षेत्रों में कार्यक्रम शुरू करते समय पुरुषों/समुदाय से बातचीत तो हुई परन्तु महिला मुद्दों/जेण्डर के प्रति प्रशिक्षण एवं कार्यशालायें नहीं की गई थीं।

कार्यक्रम में 2-3 वर्षों से पुरुषों के साथ जेण्डर मुद्दे पर बातचीत करने की आवश्यकता

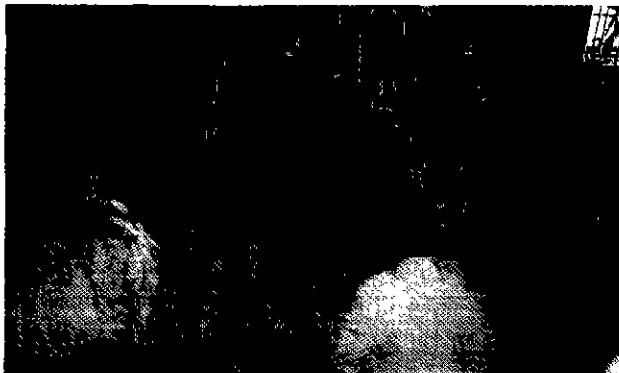

जेण्डर कार्यशाला में चर्चा करते पुरुष प्रतिभागी

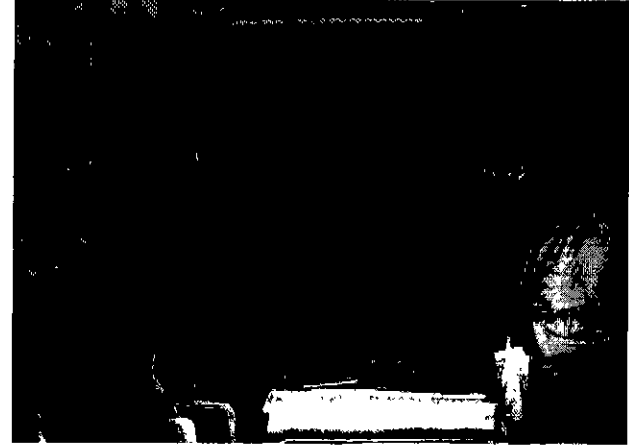

सोचने को प्रेरित करता है हैण्डबिल 'ऐसा क्यों'

महसूस की जा रही थी। हालांकि इस मुद्दे पर पुरुषों के साथ छुट-पुट बातचीत तो हमेशा होती रहती थी, परन्तु वर्तमान में योजनाबद्ध तरीके से लगभग हर जिले में प्रशिक्षण किये जा रहे हैं।

क्षेत्रीय आवश्यकतानुसार कुछ जिलों में प्राथमिक विद्यालयों के अध्यापकों के साथ, तो कहीं पर प्रधानों के साथ कार्यशालायें की जा रही हैं। औरैया, गोरखपुर, बनारस व सहारनपुर जिलों में गांव के पुरुष तथा संघ महिलाओं द्वारा उनके पतियों की महिलाओं के प्रति संवेदनशील बनाने की मांग लगातार आ रही थी। इस सन्दर्भ में लगभग सभी जिलों में 2-3 दिन की प्रशिक्षण कार्यशालायें आयोजित की गयी तथा इनका फालोअप किया गया है। प्रशिक्षण के दौरान पुरुषों के साथ औरतों की स्थिति, उन पर काम का बोझ, भेदभाव, महिला स्वास्थ्य, महिला हिंसा, पितृसत्ता आदि विषयों पर विस्तार से चर्चा की जाती है।

- औरैया जिले में प्रशिक्षण के दौरान गांव पातेपुर के पुरुषों ने कहा कि 'अब हमने यह महसूस किया है कि औरत आदमी से ज्यादा काम करती है लेकिन हम लोगों ने उसका महत्व नहीं जाना था।' ग्राम वरियापुर के अयोध्या प्रसाद का कहना था कि 'हम पहले औरत की सम्पत्ति समझते थे लेकिन अब समझ में आया कि औरत जीवन साथी होती है उसे बराबर का अधिकार मिलना चाहिए।'
- बनारस जिले में फालोअप के दौरान अवलोकन में यह देखा गया कि परिवार में पुरुष महिलाओं के निर्णय को मान्यता देने लगे हैं। बच्चों की शादी, जमीन/सम्पत्ति आदि खरीदने में महिलायें भी निर्णय ले रही हैं। चकिया ब्लाक व सेवापुरी गांवों में पुरुषों की सोच में 40-50 प्रतिशत बदलाव आया है - महिलाओं के साथ मारपीट



गाली गलौच काफी कम हुआ है। पुरुष भी गांव/कलस्तर में आये मुद्दों को सुलझाने में सहभागिता कर रहे हैं।

औरैया जिले में पुरुष जेण्डर प्रशिक्षण के फालोअप में उभरे तथ्य

- प्रशिक्षण में आये पुरुषों ने अपने-अपने गांवों में जाकर अन्य पुरुषों के साथ एक या दो बैठकों की हैं।
- कुछ गांव में जुआ खेलना शतप्रतिशत बन्द हो गया है।
- औरतों के प्रति पुरुषों की संवेदनशीलता बढ़ी है, वे औरतों के काम में हाथ बँटाने लगे हैं।
- रहटपुर गांव के पुरुषों का कहना है कि 'हमारे गांव में महिलाओं की जागरूकता का स्तर 100 प्रतिशत हो गया है। जबकि पुरुषों का स्तर 99 प्रतिशत है।'
- तिलकपुर गांव में जेण्डर कार्यशाला के बाद पुरुषों में एकता हुई है और वह अपनी जानकारी को दूसरों को सफाई तथा बैठकों के दौरान दे रहे हैं।
- चैन की मडैवा गांव में पुरुषों ने कहा कि औरतों के प्रति हम लोगों की सोच बदली है। हमारी माँ, बहन, बेटी एक और औरत ही है। जब उन्हें कोई परेशानी होती है तो हमलोगों को दुख होता है। लेकिन जब हम अपनी पत्नी/भाभी या बहू को परेशान करते हैं तो वह कभी नहीं सोचते थे कि ये भी किसी की बहन-बेटी हैं।'
- कई गांवों में तो पुरुषों ने मांग की "जिस तरह महिलायें संघ बनाकर कार्य कर रही हैं, उसी तरह पुरुषों का भी संघ बने।"

सहारनपुर में पुरुषों के साथ सम्पन्न जेण्डर प्रशिक्षण के कुछ अनुभव

- पुरुषों के नजरिये में बदलाव आया है, उनका कहना है कि "महिला भी मुखिया के रूप में हो सकती है। उसके पास भी पैसा होना चाहिए।"
- पुरुषों की लड़कियों/महिलाओं के प्रति संवेदनशीलता बढ़ी है, उनका कहना है कि लड़कियों की संख्या इसी तरह कम होती रही हो भविष्य में बहू लाना मुश्किल हो जायेगा। इसलिए हमें कन्या भ्रूण हत्या को रोकना चाहिए।
- जिले में महिला संमाख्या के प्रति पुरुषों की भ्रांति टूटी है तथा एक सकारात्मक सोच बनी है। उनका मानना है कि महिला संमाख्या सामाजिक हित में कई मुद्दों पर काम

करती है। अधिकतर देखा गया कि संघ महिलायें अपनी बातों को पुरुषों के सामने खुलकर रखने लगी हैं। जिससे पुरुषों को सोच, समझ व जागरूकता में भी बदलाव देखने को मिला है। पुरुष भी मुद्दों की अगुवाई करने में महिलाओं के साथ भागीदारी निभा रहे हैं।

ऐसे बदली एकल महिलाओं की स्थिति

जिन महिलाओं के पति की मृत्यु हो गई है, आज भी वे सामाजिक उपेक्षा की शिकार हैं विशेषकर ऐसी स्थितियाँ तब अधिक सामने आती हैं जब परिवार या गांव में होने वाले विवाह, मुण्डन जैसे शुभ कार्यों में वे सिर्फ इसलिए नहीं शामिल हो पाती हैं क्योंकि उनके पति की मृत्यु हो चुकी है। महिलाओं की स्वयं की मनःस्थिति भी ऐसी हो जाती है कि वे अपने आपको अशुभ मानकर शुभ कार्यों में पीछे ही रहना चाहती है।

इलाहाबाद के शंकरगढ़ ब्लाक के रमईपुर गांव में गुलाबसिया की बेटी की विदाई थी। संघ की गुलाबकली विधवा होने के कारण नहीं पहुँचीं। गुलाबसिया रुकी रहीं, गुलाबकली को बुलाया गया, वह आई और फिर विदाई हुई।



हम किसी से कम नहीं

सदियों पुरानी यह मानसिकता महिला संघों ने अपनी अगुवाई में बदली है। एक ओर जहाँ संघ महिलाओं द्वारा एकल महिलाओं से लगातार वह बातचीत की गई है कि वे अशुभ नहीं हैं बल्कि इस प्रकार का भेदभाव पूर्ण व्यवहार समाज की रुढ़िवादी मान्यताओं का प्रतिफल है, वहीं दूसरी ओर समाज में भी वह माहौल बनाने की कोशिश की गई कि वह महिला भी इंसान है। संघों के लगातार प्रयासों से इस दिशा में सकारात्मक बदलाव आ रहा है।



बदलाव की ओर

● परंपराओं में बदलाव

गोरखपुर जिले के भटहट ब्लॉक में विधवा महिला की शादी पूरे रीतिरिवाज से करवायी गई जबकि यह परम्परा है कि ऐसी महिला का विवाह मण्डप के नीचे रीतिरिवाज से नहीं होना चाहिए।

● दूटते मिथ

सीतापुर के मिश्रिख ब्लॉक के विश्वनाथपुर गांव में निर्मला ने अपने बेटे की शादी में संघ से जुड़ी एक दूसरी विधवा महिला को शुभ कार्यों में शामिल किया।

ये घटनाएँ क्षेत्र में चर्चा का विषय बनती हैं और एक बड़ी संख्या में लोगों के पास यह संदेश पहुँचता है कि बदलाव की प्रक्रिया चल पड़ी है और बढ़ती ही जा रही है।

बाल विवाह/बेमेल विवाह

विवाह जैसे मसलों पर लड़कियों द्वारा हस्तक्षेप करने को हमारे देश में खासकर गांवों में अमूमन सामाजिक मान्यता नहीं दी जाती है। यही नहीं अपने विवाह के संबंध में बोलने वाली लड़कियों को अच्छा नहीं माना जाता है। परन्तु अब महिला समाख्या के प्रत्येक जिले में महिलाओं/किशोरियों के साथ होने वाले भेदभाव इत्यादि पर लगातार चर्चाओं के जरिये किशोरी व महिला संघों में यह समझ बन पाई है कि कम उम्र में होने वाले विवाहों से महिला को कैसी स्वास्थ्यगत समस्याओं का सामना करना पड़ता है। अलग-अलग परिस्थितियों में विभिन्न तरीकों से लगातार इस दिशा में काम हो रहा है। कहीं किसी किशोरी की शादी रूकवाने के लिए किशोरी संघों ने दबाव बनाया तो कहीं यह काम महिला संघ की अगुवाई में हुआ। कभी-कभी संघ की महिलाएं व्यक्तिगत प्रयासों से भी सफल हुई हैं। ऐसे कसों में यदि कभी संघों का अधिक विरोध होता है और उन्हें सहयोगिनी या डी.आई.यू. की मदद अपेक्षित होती है तो वे निश्चित रूप से देती हैं।

इन सभी मिलेजुले प्रयासों का असर कुछ उदाहरणों द्वारा स्पष्ट रूप से देखा जा सकता है-

सही मजदूरी लेती महिलायें

सही मजदूरी ले पाना हमारे देश, समाज व गांव में हमेशा से ही कठिन रहा है। विशेषकर महिलाएं जिन्हें उनकी पूरी मेहनत के बावजूद महिला होने के नाते कम मजदूरी दी जाती है। कई बार बड़े किसान मजदूरी तय कुछ करते हैं और उससे कम करके देना चाहते हैं। तय मजदूरी ही लेने की ओर सामूहिक ताकत की वजह से स्थितियों में बदलाव आ रहा है।

किशोरियों ने रूकवाया बाल विवाह

वाराणसी जिले के चकिया ब्लॉक की रीता जब महिला शिक्षण केन्द्र से पढ़कर वापस घर गयी तो उसे पता चला कि उसकी 15 वर्षीया बहन की शादी तय हो गयी है। दोनों बहनों ने आपसी बातचीत के बाद घर वालों से शादी न करने की बात कही। घर वालों ने कहा कि यह शादी नहीं रूक सकती। दोनों बहनें अड़ी रहीं और अन्त में यह बोलीं कि यदि आप लोग शादी करेंगे तो हम थाने जाकर रिपोर्ट दर्ज करा देंगे। यह कहने के बावजूद घरवालों ने उनकी बात का विरोध किया लेकिन अन्त में उन्हें लड़कियों की बात माननी पड़ी और शादी रूक गयी।

दुर्व्यवहार के लिये पुरुष ने मांगी माफी

इलाहाबाद के जसरा ब्लॉक के गजापुर गांव में संघ महिलाएं खेत की कटाई के लिए गयीं। 1 बीघे की कटाई पर 50 किलो अनाज देय था। कटाई पूरी होने के बाद किसान केवल 40 किलो मजदूरी देने लगे। संघ महिलाओं ने विरोध किया तो उन्होंने अगुवाई कर रही एक संघ महिला सुशीला को गाली दे दी। महिलाएं मजदूरी छोड़ थाने पर गईं। रिपोर्ट दर्ज हुई। पुलिस गांव में पहुँची। गांव में एक बड़ी सामूहिक बैठक हुई। दोषी व्यक्ति ने सबके सामने महिला से माफी मांगी और पूरी मजदूरी दी।

मजदूरी की समस्याएं आने पर संघ तुरन्त एकजुट होकर विरोध करते हैं और फिर अपनी शर्तों पर समझौते करते हैं। इसके अतिरिक्त नई तकनीक के आने से जहाँ बेहतर स्थितियाँ बनी हैं वहीं मजदूर वर्ग के सामने रोजी-रोटी की समस्याएं भी आई हैं। हार्वेस्टिंग मशीन के आने में बड़े किसान कटाई का काम मशीन से ही कटाना पसन्द करते हैं। संघ सामूहिक होकर इस पर हस्तक्षेप कर रहे हैं।

समूहशक्ति से मशीन वापस कराई

मऊ जिले के कुछ गांवों में जैसे ही हार्वेस्टिंग मशीन पहुँची संघ की महिलाएं एक साथ हो गयीं। उन्हें अहसास था कि मशीनीकरण में सबसे पहले उन्हीं को मजदूरी का नुकसान होगा। उनका कहना था कि मशीन वापस करें यदि आप लोग मशीन से कटाई करेंगे तो हम लोग रोपाई के समय काम नहीं करेंगे। बड़े किसानों की समझ में बात आ गयी और मशीन वापस हुई।

गोरखपुर

जिले की पिपराइच ब्लॉक के

महराजी गांव की अनुदेशिका किरन की

शादी बचपन में हो गयी थी। वह 18 साल की

भी नहीं हुई थी और उसके गौने की तारीख तय कर

बी गयी। परिवार संघों एवं किशोरी संघों द्वारा पूरे तौर

पर यह प्रयास किये जाते हैं कि किसी भी लड़की का विवाह

18 वर्ष में ही हो पर यदि यहाँ सफलता नहीं मिल पाती है

तो वे लड़की की विदाई सही उम्र के बाद ही कराने पर

जोर देती हैं। यह कहा जा सकता है कि म. समा. के

कार्यक्षेत्रों में एक बड़ी संख्या में लड़कियों की

विदाई 17-18 वर्ष की होने पर ही हो

रही है।



इसी प्रकार गोरखपुर जिले के 5 संघों में हार्वेस्टिंग मशीन संघों के प्रयास से वापस हुई। उन्होंने कटाई की और पूरी मजदूरी ली।

पट्टे पर मालिकाना हक मिला

इलाहाबाद के शंकरगढ़ ब्लाक में पिछले दो वर्षों से खनन की जमीन को पट्टे पर लिए जाने का संघर्ष चल रहा है। वर्तमान में 8 गांव की महिला संघों के नाम खनन की जमीन पट्टा हुई है। दो वर्ष पूर्व संघ महिलाएं 25/- दैनिक की मजदूर थीं लेकिन अब ये अपने पट्टों की सामूहिक मालिक हैं। आज प्रतिदिन के श्रम पर ये 25/- के बजाय 100/- कमा रही हैं।

समाज में सामान्य स्थितियाँ भी बदलीं

किसी महिला/लड़की के साथ छेड़खानी या बलात्कार होना, किन्हीं भी कारणों से लड़की का ससुराल में न रहकर मायके वापस आ जाना, इन सब पर समाज की एक निश्चित धारणा थी। ज्यादातर दोष लड़की या महिला के सर ही मढ़ दिया जाता रहा है। बलात्कार जैसी घटनाओं पर तो माँ-बाप यह सोचकर इन्हें बाहर लाने में ही अपना अपमान समझते हैं कि इससे उनकी इज्जत खाक में मिल जाएगी। गांवों में घर के बाहर आने-जाने वाली या कम पर्दा करने वाली महिलाओं को भी अच्छी नजर से नहीं देखा जाता था। इन सब सोचों में परिवर्तन आ रहा है।

पुरुषों ने अपराध के खिलाफ महिलाओं का साथ दिया

इलाहाबाद के शंकरगढ़ ब्लाक के गदामार गांव की अनुसूचित जाति की सुषमा और कपाटी गांव की पिछड़ी जाति की सन्तरा के साथ सवर्ण जाति के पुरुषों ने बलात्कार किया। सुषमा को लांछित करने के बजाय उसके ससुर सुषमा की इस लड़ाई में पूरी तरह साथ रहे और ऐसे ही सन्तरा को मदद भी उसके जेठ और देवर ने की। गांव के लोगों ने भी इन महिलाओं को हेय दृष्टि से देखने के बजाय उन व्यक्तियों का बहिष्कार किया जिन्होंने इनका बलात्कार किया था।

जिन्नती की रह को मिला कुछ सुकून

सीतापुर के मिश्रख ब्लाक के अर्थापुर गांव में जिन्नती नाम की एक महिला को उसके पति ने चरित्रहीनता के नाम पर मार डाला। पूरे ब्लाक में संघ कार्यकर्ताओं द्वारा यह बात उठाई गई कि आप किसी महिला को चरित्रहीन कहकर नहीं मार सकते। संघों के दबाव एवं प्रयासों से मुल्जिम पकड़ा गया। थोड़े विरोध के बाद क्षेत्र के पुरुषों ने भी पूरा साथ दिया।

आज इन क्षेत्रों में यह स्थितियाँ बदल रही है। लगभग सभी जिलों के कार्यक्षेत्रों में बदलाव आया है। महिलाएं बैठकों में खुलकर बातचीत करने लगी हैं, उनमें बहनापे का रिश्ता बना है जो उन्हें सामूहिक रूप से संघर्ष के लिए ताकत देता है।

निश्चित ही यह कहा जा सकता है कि लोग मानसिकता के स्तर पर सकारात्मक बदलाव की ओर अग्रसर हो रहे हैं।



हम जोर-जुल्म की टक्कर में,
संघर्ष हमारा नासा है।



क.. ख.. ग.. घ.. को हथियार बनाती महिलायें

वार्षिक रिपोर्ट
2001-2002

महिला समाख्या कार्यक्रम ने शिक्षा को अपनी सोच के प्रसार और स्थापना का आधार बनाया। जिसके लिये कार्यक्रम के अन्तर्गत अनेक गतिविधियों का आयोजन किया जाता रहा है। जिसके परिणाम स्वरूप लोगों का शैक्षिक स्तर तो बढ़ा ही साथ ही उनमें सामाजिक चेतना का विकास भी हुआ। आज महिलाएं न केवल अपनी शिक्षा के लिये ही प्रयासरत हैं बल्कि उतनी ही जागरूकता और सघनता से अपने बच्चों (जिसमें समान रूप से किशोरियाँ भी सम्मिलित हैं) की शिक्षा पर भी ध्यान दे रही हैं। इसके अतिरिक्त महिलाएं (संघ व महासंघ की प्रतिनिधि) महिला समाख्या के अनौपचारिक शिक्षा केन्द्रों का अनुश्रवण और मुख्य धारा के स्कूलों में हस्तक्षेप के द्वारा यह प्रयास कर रही हैं कि



शिक्षा को हथियार बनाना है

शिक्षा के मुद्दे पर जुड़ने वाले संघों की संख्या

	वारणसी	दिल्ली	सहारनपुर	बिठूर	इलाहाबाद	पैड़ी	औरंगा	गोरखपुर	बैनीताल	सीतापुर	जौनपुर	मऊ	मधुप	प्रतापगढ़	मुजफ्फर नर	कुल
नामांकन करवाने में भागीदारी	-	135	-	15	74	-	43	70	-	78	-	-	-	-	-	415
टीचर व स्कूल में व्यवस्था के सम्बन्ध में बातचीत/हस्तक्षेप	-	182	30	10	175	-	120	43	71	53	-	-	-	-	-	684
शिक्षा समिति को क्रियाशील बनाने में योगदान	-	113	23	10	40	-	46	51	18	13	-	-	-	-	-	314
अभिभावक मीटिंग करवाने में भागीदारी	-	243	20	10	121	-	54	43	-	24	-	-	-	-	-	515
किशोरी/बच्चों का स्कूल में रिटेन्शन के लिये प्रयास	-	102	22	10	73	-	112	40	6	37	-	-	-	-	-	402
पुस्तकालय संचालन में सहयोग	-	-	-	-	32	-	98	-	9	102	-	-	-	-	-	241

तालिका-1

व्यवस्थाओं में सुधार आये, जिससे उनके बच्चों को गुणवत्तापरक शिक्षा प्राप्त हो सके।

इस वर्ष भी महिला समाख्या ने वैकल्पिक शिक्षा केन्द्रों जैसे किशोरी केन्द्र, महिला साक्षरता केन्द्र, साक्षरता केन्द्र, महिला शिक्षण केन्द्रों के माध्यम से महिला व किशोरियों की शिक्षा के स्तर को बढ़ाने और किशोरियों व बच्चों को मुख्यधारा के स्कूलों से जोड़ने का प्रयास कर रहे हैं।

केन्द्रों की संख्या

केन्द्र का नाम	केन्द्रों की संख्या	प्रतिभागियों की संख्या		
		महिला	लड़की	लड़का
किशोरी केन्द्र	94	215	1966	-
महिला साक्षरता केन्द्र	27	755	180	-
बाल केन्द्र	25	-	352	260

किशोरी केन्द्र

तालिका-2

किशोरी केन्द्र दिन में 3-4 घण्टों के लिये लगाये जाते हैं, इनमें वे किशोरियाँ आती हैं जो स्कूल की ड्रॉप आउट होती हैं या जिन्होंने बिल्कुल भी पढ़ाई नहीं की। इन किशोरियों को उनकी क्षमताओं के अनुसार अलग समूह में बाँट कर अनुदेशिका (किशोरी केन्द्र की शिक्षिका) पढ़ाती है। अक्षर ज्ञान के साथ-साथ इन किशोरियों को अन्य विषयों जैसे कानून, जेण्डर, पारिवारिक जीवन शिक्षा, पंचायत आदि के बारे में भी जानकारी दी जाती है। इन केन्द्रों से पढ़ी हुई लड़कियों को बाद में मुख्यधारा के स्कूलों से भी जोड़ने का प्रयास किया जाता है।

महिला साक्षरता केन्द्र

महिलाओं को अक्षर ज्ञान व अन्य विषयों की जानकारी के लिये 18 माह के लिये महिला साक्षरता केन्द्र चलाये जाते हैं। जिसमें महिलाएं अपने दैनिक कार्यों की समाप्ति के पश्चात् एक स्वतन्त्र माहौल में पढ़ती हैं और आपसी सुख-दुःख बाँटती हैं।



साक्षरता कैम्प

महिलाओं व किशोरियों के साथ तीन चरणों में लगाये जाने वाले साक्षरता कैम्पों ने काफी सफलताएं दी हैं। इन साक्षरता कैम्पों के माध्यम से महिलाओं/किशोरियों में अक्षर ज्ञान और गिनती गिनने की क्षमताओं का विकास किया जाता है। ये साक्षरता कैम्प आमतौर पर आवासीय होते हैं और रात में प्रतिभागियों से अन्य विषयों जैसे जेण्डर, नारीवादी सोच व महिला/ किशोरी स्वास्थ्य आदि के बारे में बात की जाती है।

बाल केन्द्र

कई वर्षों से बच्चों को मुख्यधारा में जोड़ने के लिये किये जा रहे प्रयासों के परिणाम स्वरूप आज जिलों में बाल केन्द्रों की संख्या बहुत कम हो गई है। बाल केन्द्र एक ऐसा केन्द्र है जहाँ बच्चे खुले वातावरण में खेल-खेल के द्वारा अक्षर ज्ञान करते हैं फिर उनका जुड़ाव शिक्षा की मुख्यधारा से करवा दिया जाता है। महिला समाख्या के इन प्रयासों ने महिला व किशोरियों के सर्वांगीण विकास (शिक्षा का स्तर व व्यक्तित्व विकास) में सफलताएं प्राप्त की हैं और आज इन केन्द्रों से निकली-



अभियान का परचम धामे बच्चे

लड़कियाँ अन्य भूमिकाओं में भी अपनी पहचान बना रही है।

महिला शिक्षण केन्द्र

महिला शिक्षण केन्द्र एक ऐसा आवासीय विद्यालय है जहाँ पर 6-8 माह के दौरान पांचवी की परीक्षा की तैयारी करवायी जाती है। साथ ही उनके सम्पूर्ण व्यक्तित्व के विकास के लिये भी प्रयास किया जाता है। उनके साथ पारम्परिक शिक्षा के साथ-साथ जेण्डर,

केन्द्र की कुछ किशोरियों ने निभायी मुख्य भूमिकायें

बी0टी0सी0	अनुदेशिका	आगनबाड़ी कार्यकर्ता	प्रा0वि0में अध्यापिका	प्रशिक्षण	अन्य
1	3	4	3	9	5

तालिका-3

कानून पंचायत, नारीवादी सोच आदि पर भी सत्र चलाये जाते हैं। साथ ही उनको अन्य ऐसी गतिविधियाँ जिन से उनमें आत्मविश्वास आये जैसे जेनरेटर चलाने का अवसर, साइकिल चलाने का अवसर, नाटक, गीत आदि करने का अवसर देना इत्यादि भी की जाती है।

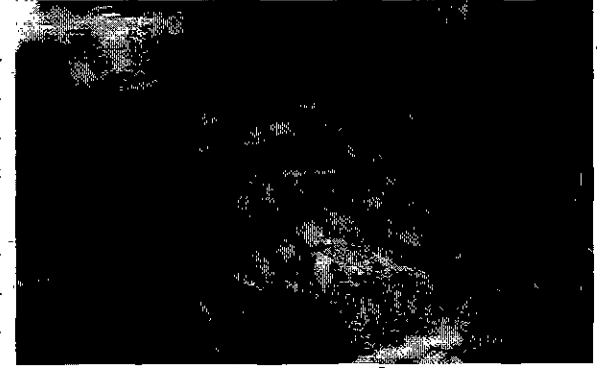

पाठ्यक्रम विकास : सृजन के पथ पर

महिला शिक्षण केन्द्र में महिलाएं व किशोरियाँ अपने सारे घरेलू तनावों व जिम्मेदारियों को भूलकर एक खुशहाल सुरक्षित व उत्साही माहौल में पढ़ती-पढ़ाती है।

मॉशिके की शिक्षिका से उनका रिश्ता इतना घनिष्ठ होता है कि वे

उससे किसी भी तरह की बात करने में झिझकती नहीं हैं। सत्र समाप्त पर जब यह महिलाएं/किशोरियाँ अपने घर

वापस जाती हैं तो उनसे एक ऐसा रिश्ता बन चुका होता है कि वे कार्यक्रम की सोच व

सिद्धान्तों के विस्तार में एक मजबूत कड़ी का कार्य करती हैं।

महिला शिक्षण केन्द्र का उपयोग नियमित सत्र के अलावा अन्य

गतिविधियों जैसे आवासीय प्रशिक्षण, आवासीय साक्षरता

कैम्प आदि के लिये भी नियमित रूप से होता है।

महिला शिक्षण केन्द्र का उपयोग नियमित सत्र के अलावा अन्य

गतिविधियों जैसे आवासीय प्रशिक्षण, आवासीय साक्षरता

कैम्प आदि के लिये भी नियमित रूप से होता है।

महिला शिक्षण केन्द्र का उपयोग नियमित सत्र के अलावा अन्य

गतिविधियों जैसे आवासीय प्रशिक्षण, आवासीय साक्षरता

कैम्प आदि के लिये भी नियमित रूप से होता है।

बनारस व गोरखपुर के महिला शिक्षण केन्द्र में क्रमशः महिलाओं (सवेरा कार्यक्रम से जुड़ी संघ महिलाएं) को व किशोरियों (पांचवी की परीक्षा दिलाने के लिये) का कैम्प लगवाया गया।

पुस्तकालय

जिले से दूर बसे गाँव में महिलाओं की शिक्षा जारी रहे और उनके ज्ञान में निरन्तर नयी जानकारियाँ जुड़ती रहें-इस जरूरत के तहत गाँव में पुस्तकालय खोलने की जरूरत पड़ी। ये पुस्तकालय स्थायी और सचल-दोनों तरह के हैं। स्थायी पुस्तकालय गाँव की संघ

सचल पुस्तकालय	175
स्थायी पुस्तकालय	197
किचने ब्लॉगों ने पुस्तकालय से पुस्तकें पढ़ी	8466

तालिका-4



किताबों में भविष्य की तलाश

सृजनात्मक प्रयास

न्यूज लैटर व पत्रिकाएं महिला समाख्या कार्यक्रम में नवसाक्षरों के लिये बेहद उपयोगी हैं। यह न्यूज लेटर उनको उनकी ही भाषा में सूचनाएं देने और जागरूक बनाने में बेहद उपयोगी हैं। इन न्यूज लेटर्स का सृजन गाँव स्तर के कार्यकर्ताओं और किशोरियों की मदद से किया जाता है जिससे उनकी रचनात्मकता में निरन्तर वृद्धि होती रहती है।

महिला अपने घर से चलाती है तथा सचल पुस्तकालय के तहत सहयोगिनी या संघ महिला साइकिल पर किताबें लेकर चलती हैं और लोगों की पढ़ने के लिए उपलब्ध कराती हैं। इस व्यवस्था ने उन लोगों की समस्या का समाधान किया है जो किताबों के अभाव के कारण नहीं पढ़ पाते थे। इन पुस्तकालयों में हाईस्कूल व इण्टर की किताबें भी उपलब्ध रहती हैं

खुद संचालित अपनी तकदीर जिन्हे इशू कराकर किशोरियाँ अपनी परीक्षा की तैयारी करती हैं तत्पश्चात् वापस कर जाती हैं। इसके

इलाहाबाद जिले के ब्लाक अतिरिक्त नारीवादी नजरिये, कानून, स्वस्थ शंकरगढ़ के 5 नम्बर गाँव की मनोरंजन और उद्देश्यपरक शिक्षा देने वाली कलावती और श्रीमती, जिन्हीं उम्र पुस्तकें भी रहती हैं, जिसे पढ़कर अन्य

क्रमशः 35 व 40 वर्ष हैं। ये भी से मजदूर इन समुदाय के लोग भी लाभान्वित

महिलाओं ने गाँव केन्द्रों और कैम्पों में साक्षरता हासिल की थी। बाव में पुस्तकालय से पुस्तकें लेकर

इन्होंने घर पर अपनी पढ़ाई जारी रखी। आज दोनों कक्षा

5 की परीक्षा पास कर चुकी हैं। अपनी मजदूरी का लेखा-जोखा वे अब खुद ही करती हैं।



पढ़-लिख के हक को पाने की औमत ने है ठानी
औमत की कहानी है ये औमत की जुबानी

होते हैं और कार्यक्रम में उनका सहयोग भी मिलता है।



स्वास्थ्य के प्रति विकसित होती प्रतिबद्धता

वार्षिक रिपोर्ट
2001-2002

ग्रामीण परिवेश में महिलाओं के स्वास्थ्य की महज प्रजनन स्वास्थ्य तक सीमित मानना, उनके स्वास्थ्य के प्रति समाज-परिवार व रिश्तों की उपेक्षा व संवेदनहीनता, यौन रोगों पर शर्म व हिचक के कारण कोई चर्चा न होना जैसी तमाम भ्रांतियों को महिला समाख्या ने तोड़ने में सफलता पाई है। इन कोशिशों का ही नतीजा है कि आज महिलाओं के स्वास्थ्य को समग्र रूप में देखा जा रहा है। समाज व परिवार में महिलाओं के स्वास्थ्य के प्रति चेतना व संवेदना का प्रसार हुआ है। महिलायें स्वयं के प्रति सचेत व जागरूक होकर अपनी बेटियों के स्वास्थ्य पर ध्यान दे रही हैं।

यही नहीं, खुद के दायरों से बाहर निकलकर अपनी परंपरागत जड़ी-बूटियों को खोज कर, समझकर उनकी ज्ञानी बन रही हैं और उन दुर्गम पहाड़ी स्थानों पर लोगों को जिन्दगी बचा रही हैं जहाँ चिकित्सक भी जाने में हिचकिचाते हैं। उनके इसी जड़ी-बूटी ज्ञान व संवेदना ने उन्हें लोगों के बीच पहचान व मान्यता दिलाई है। स्वास्थ्य के प्रति उनकी यह प्रतिबद्धता एक स्वस्थ भविष्य का आभास दे रही है।

विशिष्ट क्षमता विकास के प्रयास

स्वास्थ्य प्रशिक्षण

- ▶ सभी जिलों में स्वास्थ्य पर एक सामान्य समझ बनाने के बाद कोर टीम के माध्यम से विशिष्ट क्षमताओं को उभार कर गहन प्रयास शुरू हो गये हैं। परंपरागत दाइयों को प्रजनन स्वास्थ्य, गर्भवती की देखभाल, प्रसव संबंधी सेवाओं व सामान्य स्वास्थ्य में प्रशिक्षित कर उन्हें क्षेत्रों में पुनर्स्थापित किया जा रहा है।
- ▶ अब तक विश्व स्वास्थ्य संगठन द्वारा प्रशिक्षित 1026 संघ महिलाओं में से 420 क्रियाशील हैं जिन्होंने पुनः 175 संघों की 1625 महिलाओं को स्वास्थ्य प्रशिक्षण दिया है।
- ▶ पौड़ी के 25 संघों की 35 दाइयों को दाई प्रशिक्षण दिलाने से उनका क्षेत्रों में योगदान, रुचि तथा प्रतिबद्धता बढ़ी है।
- ▶ दिसम्बर, 2001 में तीनों जिलों की 24 बूटी ज्ञानियों व स्वास्थ्य-समन्वयकों का दस दिवसीय सभन जड़ी-बूटी व स्व-सहायता रिक्रेशर प्रशिक्षण किया गया। जिसके प्रभाव स्वरूप वे संजीवनी केन्द्रों की गतिविधियों की और अधिक व्यवस्थित तथा सुनियोजित करने में सफल हुयी हैं।

जन जागरूकता के प्रयास

- वे जिले, जहाँ स्वास्थ्य की जगह शिक्षा अथवा पंचायत प्रमुख मुद्दे हैं, वहाँ स्वास्थ्य को साक्षरता पाठ्यक्रम का एक अंग तथा पंचायत समितियों के माध्यम से व स्वास्थ्य विभाग के



स्वास्थ्य शिविर में चर्चा करती महिलायें

साथ नेटवर्किंग द्वारा स्वास्थ्य के प्रति जागरूकता के प्रयास जारी हैं।

- तृतीय चरण में चयनित जिलों में स्वास्थ्य स्तर पर कार्यकर्ताओं के फॉलोअप प्रशिक्षण व जिला एवं संघ स्तर की महिलाओं एवं किशोरियों के साथ प्रशिक्षण शिविर चल रहे हैं। संघों व समुदाय के साथ जागरूकता के प्रयासों के साथ-साथ सरकारी स्वास्थ्य विभाग के साथ शुरुआत से ही जुड़ाव व हस्तक्षेप किये जा रहे हैं ताकि इस सबका प्रभाव संपूर्णता में हो।
- व्यापक स्तर पर स्वास्थ्य चेतना के प्रयासों में सहारनपुर में तथा टिहरी में 5 स्वास्थ्य शिविरों में 610 महिलाओं व 84 किशोरियों के साथ शरीर की जानकारी, स्त्रियों की यौन समस्याओं व कारणों पर चर्चा, अंदरूनी जांच व स्वसहायता



स्वास्थ्य परीक्षण कराती महिलायें



चिकित्सा पर व्यापक चर्चा की गयी।

- गोरखपुर में 4 स्वास्थ्य शिविर तथा मुजफ्फरनगर में 1 स्वास्थ्य मेले के माध्यम से 1200 लोगों को गहन जानकारी देकर जागरूक क्रिया जिससे उनकी स्वास्थ्य मुद्दे पर संवेदनशीलता बढ़ी।

नारी संजीवनी केन्द्र

- * टिहरी, सहारनपुर तथा बनारस जिलों में संघ महिलाओं द्वारा नारी संजीवनी केन्द्रों का कुशलतापूर्वक संचालन किया जा रहा है। इन केन्द्रों के माध्यम से कृषि एवं जैव विविधता, गृह वाटिका, पोषण, समुदाय में औरतों के स्वास्थ्य का महत्व व परंपरागत चिकित्सा विधियों का महत्व स्थापित करने के बाद वे कुशल जड़ी-बूटी विशेषज्ञ, स्वास्थ्य प्रशिक्षिका एवं स्वास्थ्य परामर्शी के रूप में उभरी हैं।
- * नारी संजीवनी केन्द्रों की उपलब्धियाँ व ज्ञानियों के अनुभवों से सीखने के लिये समय-समय पर अन्य क्षेत्रों की महिलाएं इन केन्द्रों का भ्रमण कर अपने क्षेत्रों में वापस जाकर अन्य संघ सदस्याओं के बीच अनुभवों का आदान-प्रदान कर रही हैं।
- * टिहरी, सहारनपुर तथा वाराणसी जिलों के 9 केन्द्रों पर आने वाली यौन समस्याओं से पीड़ित 745 में से 591 महिलाओं, 206 में से 159 पुरुषों को लाभ हुआ। साथ ही 495 में से 320 लोगों को अन्य स्वास्थ्य समस्याओं जैसे-गठिया, त्वचा, पेट व अन्य मौसमी रोगों में लाभ हुआ।



संजीवनी केन्द्र में औषधि बनाती महिलायें

संजीवनी केन्द्र के अतिरिक्त जड़ी-बूटी से इलाज की स्थिति

स्वास्थ्य व यौन समस्यायें	अस्वस्थ थीं	स्वस्थ हुईं
सफेद पानी	2105	1112
माहवारी संबंधी	975	567
बच्चेदानी की बीमारी	444	193
बांझपन	490	33
पीठ व कमर दर्द	791	333
खून की कमी	2564	368
पेट संबंधी-उल्टी, दस्त, गैस	779	298
दांत दर्द	710	393
कान दर्द	535	270
बुखार	847	437
पीलिया	223	195
चर्म रोग	135	55
बवासीर	227	132
गठिया	113	32
पेट में कीड़े (बच्चों के)	732	565

तालिका 1

जड़ी-बूटी प्रशिक्षण व शोध

- * शुरूआत में 188 संघ महिलाओं को जड़ी-बूटी प्रशिक्षण दिलाए गये थे जिनमें से 119 क्रियाशील जड़ी-बूटी ज्ञानियों ने पुनः 100 संघों की लगभग 1600 महिलाओं को प्रशिक्षित किया।

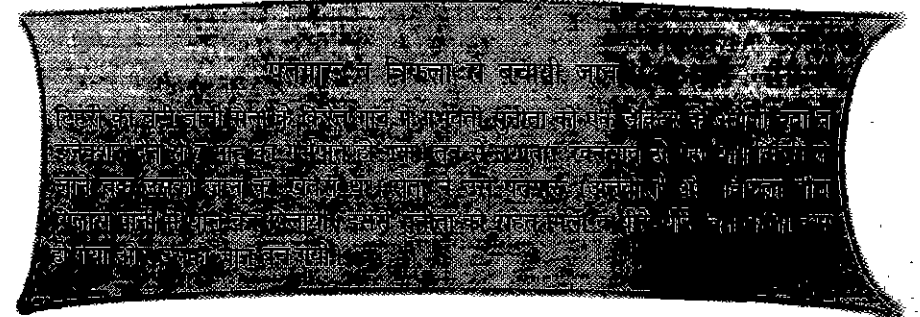



- * जड़ी-बूटी ज्ञानियां नई-नई जड़ी-बूटियों की खोज व उन पर शोध भी कर रही हैं।
- * बनारस, टिहरी तथा सहारनपुर जिलों की 15 बूटी ज्ञानियों ने मुम्बई में 'राष्ट्र स्तरीय जड़ी-बूटी ज्ञानी सम्मेलन' में अपने ज्ञान व अनुभव को अन्य राज्यों की महिलाओं में बांटा व अपने ज्ञान के स्तर को बढ़ाया।

जैविक कृषि द्वारा पोषण को प्रोत्साहन

नियमित कार्यशालाओं व प्रशिक्षणों में भूमण्डलीकरण, नई आर्थिक नीति, रसायनिक खेती के दुष्परिणामों पर चर्चा में भाग लेने से संघ महिलाएं खुद खेती में रसायनिक खादों का प्रयोग बंद कर जैविक खाद व बीजों का प्रयोग कर रही हैं व साथ ही इस सोच को क्षेत्रीय स्तर की बैठकों में प्रसारित कर रही हैं।

स्त्री स्वास्थ्य के प्रति सामाजिक संवेदनशीलता में हुई वृद्धि

- महिलाओं के स्वास्थ्य के प्रति समुदाय, परिवार व विशेष रूप से पतियों की संवेदनशीलता में वृद्धि हुयी है।
- मथुरा में जहाँ पुरुष महिलाओं को बाहर नहीं निकलने देते, पुरुषों के साथ जेण्डर कार्यशाला में प्रजनन स्वास्थ्य पर चर्चा द्वारा उनकी सोच को विस्तार मिला व क्षेत्र में महिला एवं पुरुष दोनों का जुड़ाव बढ़ा है।
- महिलाओं की स्वास्थ्य समस्या के सामाजिक पक्ष को देखते हुए उनके पति व परिवार से बातचीत करती है तथा आवश्यकता पड़ने पर जड़ी बूटी विशेषज्ञ उसका इलाज भी करती हैं।

संवेदनशील रिश्तों की ओर बढ़ते कदम
टिहरी के जंगल गांव की अषाढी का कहना है, 'स्वास्थ्य केन्द्र में आने से मुझे जीने की नई ताकत मिली। मेरा पति बूटी ज्ञानियों के समझने पर मेरे लिये टोनिक लाया। मेरी देखभाल करता है तथा मेरी इच्छा के बिना शारीरिक संबंध नहीं स्थापित करता है।'

प्रयास व उपलब्धियाँ

- ◆ किशोरी स्वास्थ्य पर 10 कार्यशालाओं तथा प्रशिक्षणों द्वारा यौन स्वास्थ्य, पोषण तथा व्यक्तिगत स्वच्छता के प्रति 275 किशोरियों की समझ बनी। इस जानकारी को वे अब क्षेत्रों में फैला रही है।

.... यूँ हुआ अहसास
वारणसी जिले के नियमताबाद ब्लाक में हुई जेण्डर कार्यशाला में एक ए.एन.एम. का वक्तव्य : "मैं खुद एक औरत होकर सारी जिन्दगी यह सब देखती रही पर कभी यह विचार ही नहीं आया कि औरत का स्वास्थ्य उसकी पूरी जिंदगी को इस कदर प्रभावित करता है।"

- ◆ द्वितीय व तृतीय चरण के 11 जिलों में संघ महिलाओं के साथ स्वास्थ्य पर कुल 28 कार्यशाला व प्रशिक्षणों द्वारा 720 संघ महिलाओं की संवेदनशीलता बढ़ी जिसका सीधा प्रभाव उनके जीवन पर स्पष्ट दिख रहा है, जिसे हम तालिका संख्या 2 व 3 में देख सकते हैं।

सही-गलत का फैसला किया
औरैया के संघों ने पंचायत बैठक में मातृत्व लाभ योजना पर प्रधान के साथ चर्चा कर गलत पात्रता वाले फार्मों को निरस्त कर सही पात्रता वालों की योजना का लाभ दिलाया।

संघों द्वारा प्रतिपादित स्वास्थ्य गतिविधियों का विवरण

गतिविधियाँ	संघों की संख्या
महिलाएं स्वयं प्रा० स्वा० केन्द्रों की सुविधाएं ले रही हैं	934
गांव में सभी बच्चों का टीकाकरण हुआ है	833
टिटनेस से बचाव हेतु सभी गर्भवती महिलाओं का टीकाकरण हुआ है	706
पोषण आहार की जानकारी है	664
महिलाएं स्वयं पोषण आहार ले रही हैं	707
महिलाएं बालिकाओं को पोषण आहार दे रही हैं	540
पंचायत की लोकहित समिति में महिलाओं का जुड़ाव है	169

तालिका 2

स्वास्थ्य सुविधाओं के सुदृढीकरण के लिये संघों द्वारा किये गये प्रयास

जिले का नाम	संघ/महिलाओं का पी.एच.सी. पर दबाव	ए.एन.एम. द्वारा संघों को सहयोग	संघों में स्वा० एवं परिवार कल्याण की जानकारी
बनारस	53/167	140	140
टिहरी	117/277	135	131
सहारनपुर	104/218	99	119
इलाहाबाद	80/202	64	105
पौड़ी	137/243	90	90
औरैया	34/362	96	108
गोरखपुर	59/111	94	44
नैनीताल	69/119	62	85
सीतापुर	66/484	55	51
कुल	719/2183	835	873

तालिका 3



बच्चे का वजन नापती स्वास्थ्य कार्यकर्ता

- प्रतापगढ़ में 20 संघों में स्वास्थ्य के गहन प्रयासों से समुदाय तथा चिकित्सक दोनों में संवेदनशीलता बढ़ी है। 10 संघों ने प्राथमिक स्वास्थ्य केन्द्र तथा सरकारी अस्पताल पर सही इलाज व दवा के लिये दबाव बनाया है।

माहवारी संबंधी मिथ तोड़ने में मिली सफलता

पहाड़ों में जहाँ माहवारी के समय औरतों की पशुओं के रहने की जगह पर रखा जाता है वही अब नैनीताल के 48 संघों ने इसे चुनौती दी तथा 22 संघों ने इन्हें तोड़ने में सफलता पाई है।

नेटवर्किंग व कनवर्जेन्स

स्वास्थ्य विभाग से जुड़ाव बनाने के लिये मऊ, बनारस तथा जौनपुर में 3 कार्यशालाओं में 102 ए.एन.एम. ने भाग लिया इससे क्षेत्रों में उनकी रुचि, लगन तथा जुड़ाव बढ़ा।

दृढ़ता से हासिल की दवायें
समोधा संघ, इलाहाबाद की संघ महिला स्वास्थ्य केन्द्र पर बच्चों के टीकाकरण के लिये गयी। जहाँ नर्स ने उसे बच्चे को ब्लॉक चिकित्सालय ले जाने के लिये कहा। वह ब्लॉक से वापस आयी थी। अतः उसने दृढ़ता पूर्वक नर्स से कहा कि उसे ब्लॉक से यहाँ पर दवा लेने भेजा गया है। अंततः नर्स ने बाध्य होकर उसे दवाइयाँ दीं व टीकाकरण किया।



प्रयासों से बढ़वाई लाभराशि

टिहरी के तीन संघों ने महिलाओं को मातृत्व लाभ व बालिका समृद्धि योजनाओं की उचित पंराशि दिलाने के लिये सर्वे कर पंचायत व ए.एन.एम. से वार्ता कर 500 रु. दिया जाना सुनिश्चित किया जबकि पहले मात्र 300 रु. ही दिये जाते थे।

ग़न औरत होगी स्वस्थ,
तो परिवार रहेगा मस्त।



हिंसा के खिलाफ लाभबन्द होती महिलायें

महिलाओं के साथ दिन प्रतिदिन बढ़ती हिंसा को हमारी चुप्पी, उदासीनता और संवेदनहीनता और भी बढ़ावा देती है। इस दिशा में पहल करने के लिए महिला समाख्या द्वारा महिला हिंसा को अपने काम के मुख्य मुद्दे के रूप में शामिल किया गया।

कार्यानुभव के दौरान सबसे बड़ी आवश्यकता महिलाओं को हिंसा की पहचान कराने की महसूस हुई। हिंसा क्या है? इसका स्वरूप कैसा है? ये अलग-अलग रूपों में किस तरह हमारे अस्तित्व को प्रभावित कर रही है? ये कुछ बुनियादी बिन्दु चर्चा का आधार बने, जिससे महिलाएं संगठित शक्ति के रूप में उभर कर अपनी लड़ाई स्वयं लड़ने के लिये तैयार हो सकें।

महिलाओं के खिलाफ होने वाली हिंसा को रोकने के लिये अनेक रणनीतियों का प्रयोग किया गया जैसे संघों का निर्माण, क्लस्टर व महासंघ का निर्माण। इन समूहों में हिंसा के व्यापक अर्थ को समझाते हुए एक ऐसा माहौल तैयार किया गया जिसमें महिलाओं ने अपने अस्तित्व को पहचाना और 'हम कमजोर नहीं हैं', इस आत्मविश्वास के साथ संगठित होकर घर-घर में होने वाली हिंसा का जमकर विरोध करना शुरू किया।

आज महिला समाख्या संघों की पहचान मुद्दे उठाने वाले सक्रिय दबाव समूह के रूप में बनी है। ये महिलायें हर मंच पर निर्भीकता से अपने भावों को अभिव्यक्त कर रही हैं तथा इनके हस्तक्षेप भी बढ़े हैं।

मुद्दों को हल करने की प्रक्रिया

मुद्दों को संघ द्वारा सामूहिक निर्णय के आधार पर सुलझाने का प्रयास किया जाता है। मुद्दे

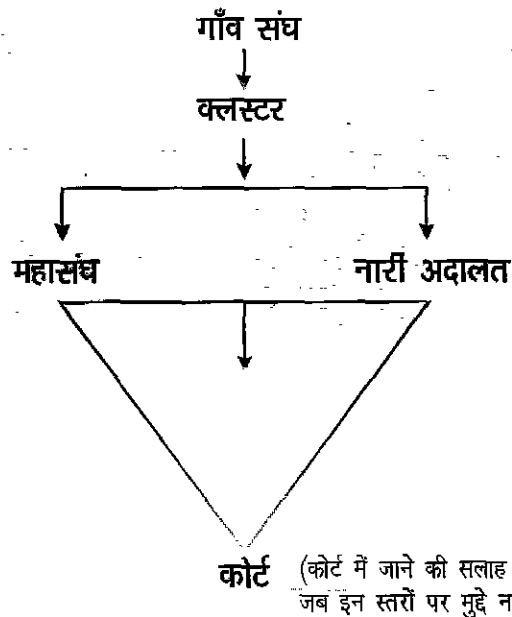

कानूनी मुद्दों पर सामूहिक विचार विमर्श

अपनी जटिलता के आधार पर संघ से क्लस्टर, महासंघ तथा नारी अदालतों में भी जाते हैं।

सभी जिलों में संघ महिलाओं को कानून की बुनियादी जानकारी देकर उनकी शक्ति को बढ़ाया गया है ताकि वे महिला उत्पीड़न से जुड़े मुद्दे उठाने के साथ ही उनको सुलझा भी सकें। इसी तरह के प्रयासों का एक सुपरिणाम है महिलाओं की अपनी अदालत-नारी अदालत। ब्लाक एवं जिला स्तर पर संचालित नारी अदालत, हर महिला की पहुँच के भीतर है। बिना किसी शुल्क के महिलाओं के जटिल से जटिल मुद्दे सुलझाये जाते हैं। नारी अदालत का संचालन संघों की कुछ चिन्हित महिलाओं द्वारा किया जाता है। ये महिलायें मुद्दों को जेण्डर दृष्टिकोण से सुनती, समझती और सुलझाती हैं। ये महिलायें एक दबावसमूह के रूप में प्रभाव डालती हैं।

आज 50 50 के कार्यक्षेत्रों के अलावा बाहरी जिलों से भी मुद्दे नारी अदालतों में आते हैं। नारी अदालत एक वैकल्पिक कानूनी व्यवस्था के रूप में उभरी है।

सफलता की ओर अग्रसर नारी अदालत

- नारीवादी नज़रिये से विश्लेषण कर के महिला मुद्दों के प्रति संवेदनशीलता के साथ ही फैसला किया जाता है।
- काउन्सलिंग तथा सामुदायिक रिश्तों का दबाव इस तरह से डाला जाता है जिससे दोनों पक्षों तथा समुदाय द्वारा निर्णय भी व्यापक रूप में स्वीकृत किया जा सके।
- कानून व्यवस्था की बुनियादी जानकारी से इनके विश्लेषण व तर्क प्रभावशाली होते हैं।

संघ, क्लस्टर, महासंघ व नारी अदालत में आने वाले अधिकांश मुद्दे महिला उत्पीड़न के ही विविध रूप हैं।

नारी अदालत में आये महिला उत्पीड़न के मुद्दे

मुद्दे	आये हुए मुद्दों की संख्या	सुलझाये गये मुद्दे
बाल विवाह	11	2
छेड़खानी	47	10
मारपीट हिंसा	111	36
छोड़ छोड़ीती	37	15
वर्गीय हिंसा/हत्या	4	2
बलात्कार	20	-
दहेज	3	-
शराब हिंसा	10	5
कुल	243	70

तालिका-1

इस वर्ष विभिन्न जिलों की नारी अदालत में 243 महिला उत्पीड़न के मुद्दे आये जिसमें से 70 मुद्दे सुलझाये गये, शेष प्रक्रिया में हैं।

न्याय व सुव्यवस्था हेतु संघों के हस्तक्षेप

बाल विवाह रुकवाया

औरैया जिले के मल्लाहन पुरवा के संघ ने सीमा नाम की लड़की का बाल विवाह रुकवाया।

एकल महिलाओं के प्रति नज़रिया बदला

सीतापुर के बिनौरा गाँव में सर्वेश अपने बच्चों के साथ रहती है। इसका पति रामनरेश लखनऊ में मजदूरी करता है। एक रात जब वह सो रही थी, नन्हें नाम के व्यक्ति ने उसके साथ जबरदस्ती करने की कोशिश करी। वह उससे बचकर, भागकर संघ की महिला के पास पहुँची। संघ की अन्य महिलाएं भी आ गईं।

दबाव डालकर विवाह करवाया

औरैया जिले के कादलपुर गाँव में मुन्नू पाल का यौन सम्बन्ध गाँव की लड़की सोमवती से हो गया। मुन्नू फौज में नौकरी करता था। जिससे सोमवती को गर्भ ठहर गया। जब गाँव वालों को पता चला तो उन्होंने सोमवती से पूछा। काफी दबाव देने पर सोमवती ने मुन्नू का नाम बताया। गाँव संघ के लोगों ने मुन्नू से बात की और शादी के लिए दबाव डाला। मुन्नू ने शादी से साफ इन्कार कर दिया। इस पर गाँव वालों ने मुन्नू की रिपोर्ट थाने में दर्ज कराई व दरोगा से संघ ने सोमवती की पूरी बात बताई। दरोगा ने भी दबाव देकर शादी करने को बाध्य किया। इसके पश्चात् मुन्नू ने सोमवती से शादी की।

सुबह महिलाएं प्रधान को साथ लेकर थाने गयीं और रिपोर्ट दर्ज कराकर नन्हें की जेल भिजवाया। इससे पुरुषों का एकल महिलाओं को देखने का नज़रिया बदला है।

बेमेल विवाह रुकवाया

सीतापुर के सदियापुर गाँव की 20 वर्षीय विद्यावती एम. एस. के. में 6 महीने पढ़ी थी। विद्यावती की पहली शादी जेवर के झगड़े से टूट गई। तलाक और खर्च का मुकदमा चला।

जिसमें सुलहनामे से तलाक हुआ। विद्यावती के पिता ने उसकी दूसरी शादी दुगुनी उम्र के आदमी से तय कर दी। पहले पति को शादी की खबर लगी तो वह उसे दुबारा लेने पहुँचा। जिस पर विद्यावती को संघ की 30 महिलाओं ने एस.डी.एम. के सामने बयान कराकर, लिखापढ़ी से पहले पति के साथ भेज दिया।

अवैध शराब पकड़वायी

नैनीताल में हाल ही में पलडा गाँव में संघ की महिलाओं ने अवैध शराब की दुकान पर छापा मारकर शराब पकड़ी और आबकारी विभाग की सौंपा। अपराधी के विरुद्ध कार्यवाही भी की गई।



न्याय हासिल करने की खुशी
सरकारी व्यवस्थाओं में हस्तक्षेप व नेटवर्किंग

- सहारनपुर जिले में तीन ब्लाक की महिलाओं ने पुलिस अधीक्षक से मुलाकात करके उन्हें अपने ब्लाक की समस्याओं से अवगत कराया।
- इलाहाबाद के शंकरगढ़ ब्लाक में संघ ने प्रशासन से नेटवर्किंग को बढ़ाया तथा 50 महिलाओं ने पहाड़ों की खुदाई का पट्टा लिया।
- औरैया जिले की 50 संघ महिलाओं ने अलग-अलग समूहों में थाने एवं तहसील में सम्पर्क करके पेंशन, कॉलोनी व अन्य सरकारी योजनाओं की जानकारी ली।

प्रशासन पर न्याय के लिये दबाव

नैनीताल जिले में महिलाओं ने मुख्यमंत्री पर दबाव बनाया : बेतालघाट की संघ महिलाएं व अन्य संगठन देहरादून के मुख्यमंत्री से शराब की समस्या के सम्बन्ध में बातचीत करने गये। उन्होंने मुख्यमंत्री से कहा कि "शराब की लेकर जिन जगहों पर विरोध हो रहा है वहाँ की दुकानें निरस्त की जानी चाहिए।" कुछ समय बाद पदमपुरी की सरकारी शराब की दुकान की निरस्त करने का आदेश दिया गया और दुकान निरस्त कर दी गई।

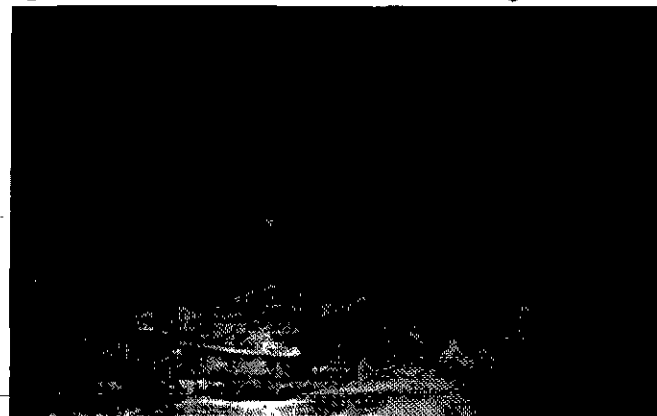

संघ तथा क्लस्टर स्तर पर महिलाओं की कानून कोर टीम गठित हुई है। ये कोर कानून टीम मुद्दे हल करने तथा गाँव में कानूनी जागरूकता फैलाने का काम कर रही है।

गोरखपुर, सीतापुर, औरैया, बनारस व सहारनपुर जिलों में चल रहे एम.एस.के. की लड़कियों को कानून तथा न्यायिक प्रक्रिया की जानकारी दी गयी।

समस्त नवनिर्वाचित कार्यकर्ताओं को कानून विषय पर गहन प्रशिक्षण दिया गया जिसमें कानून की विस्तृत जानकारी दी गयी।

हमारे प्रयास और इनके परिणाम

नारी अदालत की सदस्याओं के साथ राज्यस्तरीय कार्यशाला की गई। संघों से आई इन सभी महिलाओं ने जोरदार आवाज़ में नारी अदालतों को लम्बे समय तक स्वयं के बलबूते पर चलाने की बात तय की।

कानून की जानकारी होने से घरेलू हिंसा में कमी आई है।

इस वर्ष महिला उत्पीड़न के 243 मुद्दे आये जिनमें से 70 सुलझाये गये। शेष प्रक्रिया में हैं।

सभी जिलों के संघों में आत्मविश्वास उभरा है। जिसके कारण वे प्रशासन में भी अपनी उपस्थिति दर्ज करा रही हैं।

मुद्दों को पहचान कर हल करने तथा फैसलों की व्यापक सहमति से संघों को एक निर्णायक मंच की तरह पहचान मिली है।



महिला हिंसा व हत्या

चम्बा ब्लाक के देवरी गाँव की, उर्मिला की शादी हुए अभी 6 माह भी नहीं हुआ कि ससुराल वालों ने 40,000/- रुपयों की माँग करते हुए उर्मिला को प्रताड़ित करना शुरू कर दिया। उर्मिला के मायके वालों ने उसकी ससुराल आकर इतना पैसा देने में असमर्थता जाहिर करते हुए माफी माँगी। उर्मिला की माँ मंगसिरी बताती है कि उर्मिला ने उन्हें बताया था कि उसके पति राजेन्द्र प्रसाद के अपनी भाभी से अनैतिक सम्बन्ध है जिन्हें लेकर दोनों पति-पत्नी में काफी कड़ाहूँ सुनी हुई। साथ ही उर्मिला को उसकी जेठानी ने काफी डराया धमकाया। पैसों की माँग के कारण मार पीट होना रोज की बात हो गई थी। उर्मिला का पैसा ना लाना और भाभी से पति के अनैतिक सम्बन्धों का विरोध उर्मिला के लिए इतना खतरनाक साबित हुआ कि शादी के 6 माह बाद ही उसके पति, जेठानी व अन्य परिजनो ने उर्मिला को चारपाई पर बांधकर मिट्टी का तेल डाल कर आग लगा दी। साथ ही अपने बचने के उद्देश्य से ससुराल वालों ने उर्मिला को जली अवस्था में 18 सितम्बर को मसीही अस्पताल चम्बा में भरती कर दिया जहाँ उर्मिला ने वह सब बातें तहसीलदार टिटरी को बताते हुए आखरी सांस ली। उर्मिला के भाई की रिपोर्ट पर प्रशासन ने जिम्मेदार व्यक्तियों को गिरफ्तार कर जेल भेज दिया।

इस घटना के जिम्मेदार सभी लोगों को सजा नहीं हुई थी। महिला समाख्या नई टिहरी द्वारा पहल करने से सम्बन्धित मुजरिमों को भी इस त्रैमास में सजा दिलाई गई।



कानूनी प्रशिक्षण देती अधिवक्ता सुश्री सोफिया खान

बलात्कारी को सजा

इलाहाबाद के गदामार गाँव की 16 साल की बहू सुषमा के साथ उसी गाँव के मुन्नु तिवारी नाम के व्यक्ति ने दिन दहाड़े घर में अकेली पाकर उसके साथ बलात्कार किया। सुषमा और उसके पति थाने में एफ.आई.आर. दर्ज कराते गए। जहाँ उनकी रिपोर्ट नहीं लिखी गई तथा थाने में ही रात भर बैठाये रखा। दूसरे दिन संघ और सहयोगिनी के प्रयास से प्राथमिकी थाने में दर्ज तो कर ली गई परन्तु मेडिकल नहीं करवाया। संघ महिलाओं के दबाव बनाने के पश्चात् सुषमा को एक पुलिस संरक्षण में महिला थाना भेज दिया गया। संघों द्वारा काफी प्रयासके बाद तीसरे दिन सुषमा का मेडिकल करवाया गया। केस अदालत में चल रहा है। सुषमा और संघ का कहना है कि दोषी को सजा दिलवा कर रहेंगे।



हब जोर-जुल्म की टक्कर में,
संघर्ष हमारा नाश है।



ग्राम पंचायत एवं ग्राम सभा की खुली बैठकों में संघों की सहभागिता

	कुल
पंचायत बैठक में सक्रिय संघ महिलाओं की संख्या	1082
ग्राम सभा की खुली बैठकों में भाग लेने वाले संघों की संख्या	696

तालिका-2

रणनीति की आवश्यकता संघ द्वारा लगातार महसूस की जा रही है। इसी संबंध में महिला समाख्या संघ के साथ योजनाबद्ध रूप से रणनीति के निर्माण व क्रियान्वयन में सहयोग कर रहा है व संघ के साथ मिलकर ब्लॉक, प्रधान व पंचायत सदस्यों पर दबाव बना रहा है।

जेंडर अवधारणा पर आयोजित प्रशिक्षण व कार्यशालायें

प्रधानों व समिति सदस्यों को जेंडर संवेदनशील बनाने, उन्हें पद संबंधी कार्य, दायित्व व अधिकारों की जानकारी देने के लिये प्रशिक्षण व कार्यशालायें आयोजित की गईं। जिनका प्रभाव क्षेत्रों में परिलक्षित होने लगा है परिणामस्वरूप संघों का प्रधानों व पंचायत सदस्यों के साथ जुड़ाव बढ़ा जिससे क्षेत्रों में कार्य विस्तार व प्रभाव विस्तार में भी सहयोग मिल रहा है।

‘अब मैं अपने अधिकारों और कर्तव्यों को जान गई हूँ। अब मैं प्रधान के रूप में स्वयं काम करूँगी।’

—नूर कालिया,
ग्राम-शेखपुरा

सहारा संघ में भी हुए चुनाव

महिला समाख्या टिहरी ने महिलाओं में राजनीतिक समझ और चुनाव प्रक्रिया की उपयोगिता, सत्ता व पद के कार्य तथा जिम्मेदारियों को समझाने के लिए सहारा संघों में व्यापक रूप से चुनाव करवाया। 7 सहारा संघों के चुनाव कराये गये जिसमें 140 औरतों के उम्मीदवार थीं। 190 संघों की

शांति ने बदल दी व्यवस्था

जिला जौनपुर के कारहां गाँव की पंचायत सदस्य शांति पंचायत कार्यशाला में भाग लेकर जब वापस अपने गाँव पहुँची तो पंचायत सचिव पूर्व में संपादित किसी बैठक के कागज पर उसके हस्ताक्षर लेने आया, तो उसने यह कहकर हस्ताक्षर करने से इंकार कर दिया कि ‘आपने बैठक में तो बुलाया नहीं था।’ जब दोबारा सचिव कार्यवाही रजिस्टर पर उसके हस्ताक्षर लेने आया तो उसने पुनः मना कर दिया। अंततः सचिव को अगली बैठक की सूचना शांति को देनी ही पड़ी। जब शांति बैठक में भाग लेने पहुँची तो देखा सारे पुरुष कुर्सियों पर थे तथा महिला सदस्य जमीन पर। इस पर शांति ने कहा कि ‘ये भेद क्यों, क्या हमारे अधिकार पुरुषों से कम हैं।’ परिणामतः नजदीकी विद्यालय से महिला सदस्यों के लिये कुर्सियाँ मंगाई गईं और उसके पश्चात् सुचारु रूप से बैठक संपन्न हुई।



पंचायत में मुद्दे उठाती महिलाएं

950 महिला प्रतिनिधियों ने संघ प्रतिनिधित्व करके 35 ‘पंचायत औरतों का चुनाव किया। संघों की कुल 2150 औरतों की राजनैतिक साक्षरता की इस पहल में हिस्सेदारी रही। चुनाव पूर्णतया पंचायत चुनावों की तर्ज पर हुये। बाकायदा बैलेट बाक्स, बैलेट पेपर, नामांकन प्रक्रिया, प्रचार, मतदान व मतगणना आदि की प्रक्रियायें अपनायी गयीं। इन चुनावों के बाद महिलाओं ने पंचायत की पूरी चुनाव प्रक्रिया सीखी, उसकी दिक्कतों, कमियों व अधिकारों से परिचित हुई साथ ही सहारा संघों को औपचारिक रूप मिला व संघों में एक नया जोश व उत्साह आया।

महिला मुद्दों पर दबाव बनाने की कोशिश

महिला मुद्दों को पंचायत में लाने, उठाने व पंचायत के माध्यम से सामूहिक दबाव बनाकर उन्हें हल कराने का कार्य संघों ने संपादित किया।

उत्तरांचल राज्य के गठन के बाद महिला समाख्या, 30 प्र० से अलग हुये तीन जिलों - पौड़ी, नैनीताल व टिहरी में भी पंचायत चुनाव प्रस्तावित हैं जिसे महिला समाख्या ने एक चुनौती के रूप में स्वीकारा है जिसके तहत वह महिलाओं की पंचायतों में अधिकतम सहभागिता निर्धारित करने, सही प्रतिनिधियों का चयन करने, लोगों को पंचायत की जानकारी देने, जागरूकता लाने हेतु प्रचार-प्रसार कर रही हैं, जस्ये निकाल रही हैं। नुककड़ नाटक व बैठक कर रही हैं तथा उसी पंचायत चुनावों का प्रदर्शन कर इस दिशा में लोगों के समक्ष एक निदर्श भी उपस्थित कर रही हैं।

जागरूकता के प्रयास

पंचायतों को सक्रिय करने में निरंतर सफलताएं मिल रही हैं और जहां पर पंचायतों में सक्रियता और जागरूकता नहीं आ पा रही है उसके लिए जिले लगातार प्रयास कर रहे



ग्राम पंचायत के साथ कार्यशाला/बैठकों का विवरण

	कुल
प्रधानों की कार्यशाला/प्रशिक्षण	14
पंचायत सदस्यों का प्रशिक्षण/ कार्यशाला	13
पंचायतीराज के सम्बन्ध में सामान्य मतदाताओं से सम्पर्क बैठक/प्रशिक्षण	41

तालिका-3

है। इन प्रयासों के रूप में वहां अभियान, जत्था इत्यादि निकाले जा रहे हैं। साथ ही जिलों में अपने यहां महिलाओं के साथ पूरी चुनाव प्रक्रिया को डमी रूप में करवाया जिससे लोगों में जागरूकता, पंचायत चुनाव प्रक्रिया व कार्य प्रक्रिया के प्रति एक समझ बन सके। इन पूरी प्रक्रियाओं में स्त्री पुरुष दोनों ने सक्रिय भागीदारी निभायी।

पंचायत में सहभागिता करने वाले संघों की संख्या

	कुल
पंचायत के ढांचे की ठोस जानकारी रखने वाले संघ	445
समितियों और इसके सदस्यों की ठोस जानकारी रखने वाले संघ	302
पंचायत सदस्यों से जुड़ाव वाले संघ	488
पंचायत समितियों में संघ महिलाओं की सदस्यता वाले संघ	365
पंचायत समितियों को क्रियाशील करने के लिये प्रयास करने वाले संघ	260
खुली बैठक में भाग लेने वाले संघ	362
खुली बैठक करवाने के प्रयास करने वाले संघ	266
महिला प्रधानों से जुड़ाव वाले संघ	200
प्रधानों को प्रेरित/संवेदनशील बनाने के प्रयास करने वाले संघ	196
पंचायत में महिला मुद्दों को उठा सकने वाले संघ	99
महिला मुद्दों में सफलता पाने वाले संघ	76

तालिका-4

संघों से मिली सफलता

जिला मुजफ्फरनगर के ग्राम सापला की उषा जब ब्याहकर आई तो पता चला कि उसका पिता पहले से ही भावीशुवा व दो बच्चों का पिता भी है। क्रमल मन के सपने टूटने के बाद भी उसे समुदाय पक्ष ने मयकर शारीरिक यातनायें दीं व उसका गर्भपात करवा दिया। भावनात्मक व शारीरिक रूप से टूट चुकी उषा ने इन मुश्किलों के बावजूद उम्मीद का दामन नहीं छोड़ा बल्कि लय किया कि मरने से पहले मुझे भी कुछ करना है। उसने प्रधान का चुनाव लड़ा, विजयी हुई और आज अपनी प्रबल जिजीविषा व मुलंद होसलों के दम पर वह अपना कार्य संपादित कर रही है। अपनी जिम्मेदारियों का बखूबी निर्वहण करते हुये उसने मुजफ्फरनगर जिले के पणसूत संघ की महिलाओं के साथ मिलकर पंचायत मंत्री पर दबाव डाला और गरीबी रेखा से नीचे रहने वाली महिलाओं के आवास व राशनकार्ड बनवाये।

शिक्षा व शिक्षक पर उठाये सवाल

जिला नैनीताल, बेतालघाट के नौगांव संघ की महिलाओं ने आवाज उठाई कि पंचायत की बैठकों में शिक्षा की गुणवत्ता और शिक्षक के व्यवहार पर भी विचार विमर्श होना चाहिये। इसी प्रस्ताव के तहत उन्होंने शिक्षक के अनियमित रूप से विद्यालय आने और इसके परिणामस्वरूप बच्चों की पढ़ाई प्रभावित होने पर विस्तार से चर्चा की।



पंचायत के शक्ते हमें
भत्ता तक पहुंच बनाती है



आर्थिक स्वायत्तता ने दी सुदृढ़ता

महिला समाख्या कार्यक्रम में महिलाओं ने जब अपनी आवाज बुलन्द की तो उन्हें और अधिक सुदृढ़ता के लिये महसूस हुआ कि आर्थिक रूप से आत्मनिर्भरता अस्तित्व को नई पहचान और संघर्ष को अधिक सार्थकता देगा। संघ महिलाएं भी लगातार यह अनुभव कर रही थीं कि हर कार्य की पूर्णता हेतु पति, बेटों या घर के मुखिया पर निर्भरता की परंपरा को

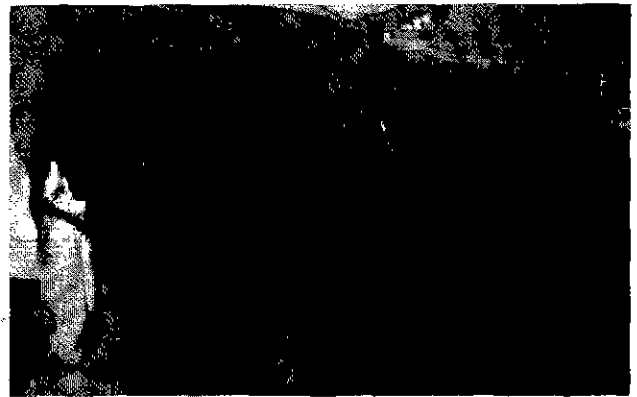

बचत मेले में अनुभव बांटी संघमहिला

वे स्वनिर्भर होकर बदल सकें और अपनी इच्छा से कुछ व्यय करने का अधिकार हासिल कर सकें। इस विचार ने महिलाओं को बचत शुरू करने हेतु प्रेरित किया और इसी छोटी-छोटी बचत ने आज एक विशाल धनराशि 1982466.00 का रूप ले लिया है। इस पूरी धनराशि का रखरखाव महिला समाख्या के विभिन्न जिलों के बचत समूह की महिलाएं स्वयं कर रही हैं। महिलाओं के इस प्रयास को सुदृढ़ करने के लिये महिला समाख्या कार्यक्रम के तहत मजबूत संघों की सहयोग राशि के रूप में संघ फण्ड भी दिया गया जिससे संचालित पैसे को वो अपने गाँव की महिलाओं और गाँव की स्थिति को सुधारने में उपयोग कर सकती हैं।

आर्थिक सशक्तीकरण आवश्यक है क्योंकि

- ▶ महिलाओं के पास स्वयं का धन नहीं होता है।
- ▶ यदि उनके पास पारिवारिक धन होता भी है तो उसे खर्च करने का अधिकार नहीं होता है।
- ▶ आर्थिक परतंत्रता के कारण अपनी जिंदगी से जुड़े निर्णय लेना भी कठिन हो जाता है।
- ▶ छोटी-छोटी जरूरतों के लिए उन्हें दूसरों पर निर्भर रहना पड़ता है।

संघ का आर्थिक स्वरूप

संघों की आर्थिक स्थिति का अवलोकन करने पर संघों के पास तीन तरह के कोष पाये गये- बचत कोष, अंशदान, संघ अनुदान।

संघ का आर्थिक स्वरूप

बचत कोष

एक समय के पश्चात् कार्यक्रम से जुड़ी महिलाओं ने यह महसूस किया कि उनकी सशक्तता तब और स्थापित हो सकेगी जब उनके पास अपना पैसा होगा। इस सोच के साथ महिलाओं ने अपनी बचत शुरू की और बचत कोष बनाया। इस बचत कोष की सम्पूर्ण प्रक्रियाओं जैसे, लेन-देन व खातों का रख-रखाव इत्यादि महिलायें स्वयं करती हैं।

संघ फंड

कार्यक्रम के अंतर्गत यह धन सशक्त संघों को सीड मनी के रूप में दिया जाता है। संघ फंड के आधार पर संघों को अन्य स्रोतों से ऋण लेने में भी मदद मिली है। महिलायें इस संघ फंड का उपयोग महिलाओं के मुद्दे, उनकी समस्याओं व गाँव के विकास में करती हैं।

अंशदान

महिलायें अपने संघों में कुछ न्यूनतम राशि इस उद्देश्य से जमा करती हैं जिससे संघों की थोड़ी-बहुत जरूरतें पूरी की जा सकें। इस राशि को वे दान के रूप में देती हैं, इसीलिए इसको अंशदान कहते हैं।

प्रस्तुत तालिका में महिलाओं की सहभागिता एवं सशक्तता और अधिक स्पष्ट हो रही है -

संघों का आर्थिक स्वरूप

जिला	बचत		अंशदान		अनुदान (लाख)	कुल
	संघों की संख्या	बचत राशि (लाख में)	संघों की संख्या	अंशदान राशि (लाख में)		
वाराणसी	82	3.15	12	00.07	12.72	15.94
टिहरी	-	-	171	11.31	17.04	28.35
सहारनपुर	168	9.09	49	0.07	27.67	36.83
चित्रकूट	50	1.16	-	-	7.18	8.34
इलाहाबाद	42	आकड़ा अनुपलब्ध	-	-	3.63	3.63
पौड़ी	23	1.70	-	-	3.27	4.97
औरैया	15	.75	37	0.42	3.16	4.33
गोरखपुर	29	1.19	19	0.42	4.80	6.41
नैनीताल	42	1.80	-	-	5.34	7.14
सीतापुर	35	.95	45	0.19	4.05	5.19
कुल	486	19.73	333	12.48	88.86	121.13



प्रमुख आर्थिक गतिविधियाँ

सभी जिलों में महिलायें स्थानीय मांग के अनुसार बैस पालन, मसाला व दाल संग्रह, टेन्ट हाउस, केंटरिंग आदि गतिविधियाँ कर रही हैं। इनमें से टेन्ट हाउस चलाना कई जिलों में मुख्य गतिविधि है। महिलायें स्वयं टेन्ट हाउस के लिए बर्तन व अन्य सामान खरीद कर लायी हैं और उसे शादी-ब्याह एवं अन्य आयोजनों पर गाँव में किराये पर दे रही हैं और अपनी आर्थिक स्थिति सुदृढ़ बना रही हैं।

सामूहिक खेती से हुआ अर्थलाभ

सहारनपुर में बलिया खेड़ी ब्लॉक के बनी खेड़ा गाँव की महिलाओं ने सामूहिक रूप से लहसुन की खेती 2-50 बीघे में की और 7-50 कुन्तल लहसुन पैदा हुआ। इसकी बिक्री से महिलाओं को 3000 रुपये का लाभ हुआ।

साधियों से मिली प्रेरणा से बड़े कदम

बलिया खेड़ी ब्लॉक में अन्य गाँव पठौही, खेड़ा मुगल की महिलाओं ने भी प्रेरित होकर लहसुन, गेहूँ एवं धान की खेती सामूहिक रूप से करना शुरू कर दिया है।

सामूहिकता से विकसित होता समान नज़रिया

सहारनपुर की संघ महिलाओं का कहना है कि 'सामूहिक खेती में हमने बराबर से काम किया है और लाभ भी बराबर बाँटा है। हमें यह बहुत अच्छा लगा है। अगली फसल हम सामूहिक रूप से ही उगायेंगे।'

ऋण लेकर सामूहिक खेती की

- गोरखपुर जिले में भटहट ब्लॉक के जंगलमाघी गाँव की संघ महिलाओं ने अनुदान से 600 रु० कर्ज लेकर सामूहिक खेती करना शुरू कर दिया है। यहाँ पर 22 संघों से 'सामूहिक खेती' करने के लिए प्रस्ताव भी आ रहा है।
- बनारस के चकिया ब्लॉक में 15 संघों की महिलाओं ने बचत राशि से पैसा उधार लेकर सामूहिक खेती का काम शुरू किया है।

सफल प्रबन्धन करती महिलायें

पौड़ी जिले के यमकेश्वर ब्लॉक की सुमंगला महासमिति (महासंघ समिति) ने महिला समाख्या पौड़ी ईकाई में खाना बनाने का ठेका लिया है। खाना बनाने व अन्य प्रबन्धन का काम महासंघ की 3-4 महिलायें बारी-बारी से 3-3 माह के लिए करती हैं। ठेके में जो लाभ मिल रहा है उसका दस प्रतिशत महासंघ कोष में दिया जा रहा है।

स्व-उत्पादों हेतु तैयार किया स्थानीय बाजार

यमकेश्वर ब्लॉक के 15 संघों की महिलाओं द्वारा आम, आंवला, पपीता, कद्दू, बुरांश,

माल्टा आदि फलों के जूस, अचार, चटनी, मुरब्बा, स्कैश आदि बनाये जा रहे हैं तथा इनकी बिक्री स्थानीय स्तर पर की जा रही है।

बिसातखाने का काम करती महिलायें

सेवापुरी ब्लॉक की 7 महिलायें व्यक्तिगत रूप से 'बिसात खाने' का रोजगार कर रही हैं।

स्वनिर्भरता का गरिमामय अहसास

नैनीताल जिले की धिरौली संघ की अम्बा देवी का कहना है कि 'पहले हमारे हाथ मात्र 100 रुपये पकड़ने में ही काँप जाते थे, अब हम 1500 रुपये तक इकट्ठा करते हैं। पूरा हिसाब किताब करते हैं। यही नहीं खरीदारी भी करते हैं।'

शामियाने सजाती महिलायें

सेवापुरी के 2 संघों द्वारा सामूहिक रूप से टेन्ट हाउस चलाया जा रहा है।

बकरी पालन शुरू हुआ

औरैया जिले में एक संघ ने बचत समूह से पैसा ब्याज पर लेकर बकरी पालन का कार्य शुरू किया है।

रेहन पर शुरू की सामूहिक खेती

औरैया जिले में 4 संघों की महिलाओं ने बचत समूह के पैसे से खेत की रेहन पर लेकर सामूहिक खेती करने की योजना बनायी है।

समस्याएं सुलझाता अंशदान

जखोली ब्लॉक के नन्दवाट गाँव में एक संघ महिला बहुत बीमार हो गयी। उसके पास इलाज के लिए पैसा नहीं था। इस मुद्दे पर संघ बैठक में बातचीत हुई और तय हुआ कि संघ को अंशदान से कुछ पैसा बीमार महिला को इलाज के लिए देना चाहिए। बैंक से पैसा लाने में समय लगता अतः संघ ने तुरन्त सबसे बच्चा इकट्ठा करके उस महिला को दिया। जिससे वह तुरन्त डाक्टर के पास जा सकी।

जमीन लीज पर ली

इलाहाबाद के शंकरगढ़ ब्लॉक में 35 बचत समूह में से 8 समूह ने बचत राशि से खनन हेतु पहाड़ की जमीन लीज पर ली है।

खनन कार्य में बढ़ा लाभ

अब तक खनन के काम में 400/- रुपये प्रति ट्रक गिट्टी मजदूरी मिलती थी। परन्तु पहाड़ की लीज मिलने पर उन्हें अब प्रति ट्रक 1200-1400 रुपये लाभ मिलने लगा है।



संघों की संख्या

	वाराणसी	टिहरी	सहाउ	चित्रकूट	इलाहाबाद	पौड़ी	औरिया	गोरखपुर	नैनीताल	सीतापुर	कुल
महिला मुद्दों पर खर्च	-	19	36	36	21	12	-	-	27	5	156
अपनी बचत पर महिलाओं का अधिकार	58	141	105	58	91	23	15	34	42	40	607
महिलाओं का स्वयं बैंक जाना	65	141	123	50	75	23	50	34	42	40	643
खातों का रख रखाव											
संघ महिलाओं द्वारा	45	137	124	1	16	23	15	-	42	13	416
गाँव की लड़की या लड़के के द्वारा	5	4	20	3	17	-	-	-	-	10	59
पुरुषों के द्वारा	15	-	8	3	11	-	-	-	-	2	39
महिला समाख्या कार्यकर्ता द्वारा	-	-	71	43	37	-	-	-	-	4	155
संघ अनुदान के उपयोग की ठोस जानकारी रखने वाले संघ	30	117	65	42	47	20	28	-	42	30	421
व्यक्तिगत आवश्यकता हेतु ऋण (विवाह, बीमारी, शिक्षा) लेने वाले	42	30	-	50	12	7	6	-	42	-	189

तालिका - 2

आर्थिक सशक्तीकरण का प्रभाव

- महिलाओं के पास 'अपना धन' इकट्ठा हुआ है और उसकी मालिक वे स्वयं हैं।
- महाजनों/साहूकारों के ब्याज से छुटकारा मिला है तथा इससे महिलाओं व उनके परिवार दोनों को फायदा हुआ है। महिलाओं की आर्थिक स्थिति बेहतर हुई है।
- महिलाओं में स्वयं रोजगार करने का साहस एवं कौशल आया है। परिणामतः वे रोजगार करने में सफल हो रही हैं।
- महिलाओं में आर्थिक सशक्तीकरण के फलस्वरूप आत्मविश्वास एवं आत्मसम्मान बढ़ा है।
- महिलायें स्वयं निर्णय एवम् जोखिम लेने लगी हैं।
- महिलायें रोजगार करने के लिए बैंक/बाजार व अन्य जरूरतों के लिए स्वयं ही लेन-देन व नेटवर्किंग कर रही हैं।
- महिलायें आर्थिक सशक्तीकरण की ओर बढ़ रही हैं। महिलाओं की आर्थिक स्वतन्त्रता एक महत्वपूर्ण आयाम सिद्ध हो रही है।
- महिलाओं को पति व परिवार से ज्यादा आदर मिलने लगा है।
- महिलायें स्वयं तय करने लगी हैं कि पैसे को कहाँ और कब प्राथमिकताओं के आधार पर खर्च करना है।



बढ़ती ध्यान करती काम,
क्यों न हो उसका सम्मान।



एक लंबे अरसे से कार्यक्रम से जुड़ी किशोरियों का संघ आज उनकी खुशियों-तकलीफों, सफलताओं-असफलताओं, समस्याओं-उपलब्धियों इत्यादि पर चर्चा करने का एक ऐसा मंच बन गया है जहाँ वे खुलकर अपनी बातें कहती हैं, हंसती-गाती हैं, योजनायें बनाती हैं और अपने सपनों को हकीकत में बदलने की कोशिश करती हैं।

इस तरह देखें तो यह मंच समाज, शासन, संस्थाओं व परिवारों के समक्ष एक निदर्श भी प्रस्तुत कर रहा है, जहाँ नीतियों, कार्यक्रमों, घोषणाओं से प्रायः लुप्त व उपेक्षित किशोरियाँ एक समान व स्वस्थ माहौल में नये आयाम रच रही हैं - खुद अपने हाथों, अपने प्रयासों व अपने अनुभवों से।

कार्यक्रम के मानचित्र पर किशोरियाँ

आज महिला समाख्या के सभी जिले किशोरियों के साथ काम कर रहे हैं। जिसके परिणामस्वरूप 220 किशोरी संघ बन चुके हैं। इन संघों की किशोरियाँ व्यक्तिगत रूप से व महिला संघ के साथ मिलकर गाँव, क्षेत्र व निजी समस्याओं को उठा रही हैं, संघर्ष कर रही हैं और अधिकतर सफलताएँ भी पा रही हैं।

किशोरी संघ के बारे में

किशोरी संघ की सदस्य 10 से 18 वर्ष की किशोरियाँ बनती हैं। किशोरी संघ का निर्माण सहेली और संघ महिलाओं की मदद से किया जाता है। किशोरी संघों को मजबूत करने और जुड़ाव बनाने के लिये माह में एक बार बैठक अवश्य की जाती है, साथ ही विभिन्न विषयों जैसे- स्वास्थ्य, पंचायत, कानून, जेण्डर व नारीवादी सोच पर समय-समय पर उनको प्रशिक्षण दिया जाता है। यह प्रशिक्षण उनके बौद्धिक स्तर, समझ की व्यापकता व तकनीकी कौशल बढ़ाने में सहायक हो रहे हैं। किशोरियों को अपने कौशल प्रदर्शन हेतु विभिन्न गतिविधियों के आयोजन का अवसर दिया गया, जैसे जिले में आयोजित मेला/जत्था/दूसरे जिले और क्षेत्रों में आयोजित बड़ी गतिविधियाँ / इन गतिविधियों में प्रतिभागिता ने उनके व्यक्तित्व के विकास और आत्मविश्वास वृद्धि में बहुत सहयोग दिया। किशोरी संघ में किशोरियाँ अपने मुद्दे उठाती हैं। अपनी समस्याएँ बताती हैं और आपस में उन्हें सुलझाने का प्रयास करती हैं। इनके द्वारा हर माह कार्ययोजना का निर्माण भी किया जाता है।



सभा संबोधित करती किशोरी

नेतृत्वकर्ता बनती किशोरियाँ

वर्षों से किशोरियों के साथ किये जा रहे सुनियोजित प्रयासों से किशोरियों के जीवन में परिवर्तन आ रहे हैं। इसके परिणाम क्षेत्र में दिख रहे हैं। वे खुद से जुड़े मुद्दों को स्वयं भी उठा रही हैं और संघों को भी मदद ले रही हैं। वे अपने साथ होने वाले भेदभाव की पहचान रही हैं और जब वे स्वयं परिवार चलाने की भूमिका में आ रही हैं तो उन भेदभाव को दूर करने का प्रयास भी कर रही हैं।

कार्यक्रम की सोच को विस्तारित करती किशोरियाँ

इसके साथ ही किशोरियाँ महिला समाख्या कार्यक्रम की सोच को दूसरे क्षेत्रों, जहाँ हम काम नहीं कर रहे हैं, वहाँ भी म०स० विचारधारा को विस्तारित करने की भूमिका निभा रही हैं। इसके अलावा ये किशोरियाँ महिला समाख्या के सन्दर्भ समूह के रूप में कार्य कर रही हैं। विभिन्न आंकड़ों को एकत्र करने व सामुदायिक गतिशीलता में भी अहम भूमिका निभा रही हैं।

साझे संवाद के जरिये स्वायत्तता की ओर बढ़ते कदम

किशोरियों के जोश व लगन को देखते हुये उनकी विभिन्न विभागों व अधिकारियों से नेटवर्किंग करायी जा रही है। जिससे वे अपने कार्यों व मुद्दों के लिये लोगों से प्रत्यक्ष सम्पर्क कर सकें और उन्हें पूरा करने व सुलझाने के लिये दबाव बना सकें। जिस तरह से ये किशोरियाँ अपनी पहचान बना रही हैं, निश्चित है एक दिन ये स्वायत्तता व स्थायित्व

किशोरी संघ

	बारा०	टिहरी	सहा०	चित्रकूट	इला०	पौड़ी	गोरख०	औरिया	नैनी०	सीता०	जौन०	मऊ	मथु०	प्रता०	मु०	कुल
किशोरी संघों की संख्या	-	36	42	6	-	17	-	45	16	33	13	-	3	2	-	213
किशोरी संघ सदस्य	-	554	500	98	-	207	-	724	310	389	156	-	75	31	-	3044

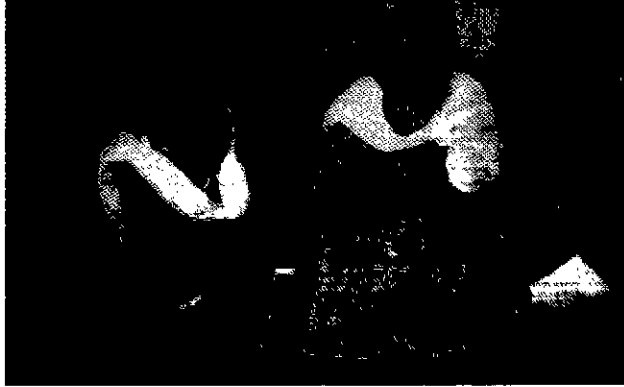

पोस्टर प्रतियोगिता में भागीदारी

प्राप्त करने में सफल होंगी।

किशोरी संघ द्वारा किये गये कार्य

टिहरी

- प्रतापनगर, भिलंगना में किशोरी संघ की प्रत्येक किशोरी ने एक-एक संघ अतिरिक्त बनाए हैं।
- ओखल की अनुदेशिका ने स्वेच्छा से 5 संघ अतिरिक्त बनाए हैं तथा जखोली में एक-एक किशोरी अनुदेशिका ने 2 संघ अतिरिक्त बनाए हैं।
- किशोरियाँ पर्यावरण, हिंसा, सफाई, स्वास्थ्य, पानी की सफाई पर निरंतर काम कर रही हैं।
- स्वास्थ्य मेला के आयोजन में तथा मैती अभियान के तहत वृक्षारोपण में विशेष सहयोग दे रही हैं।
- शिक्षा, साक्षरता, साक्षरता सर्वे/दाखिला के कार्य कर रही हैं।
- रंत रैबार अखबार का प्रकाशन कर रहीं हैं।
- 29 गाँव संघों में दाखिला अभियान की पूर्ण जिम्मेदारी 6 किशोरी संघ ने बखूबी निभायी है।
- दहेज, बाल विवाह जैसी कुरीतियों का संगठित होकर विरोध कर रही हैं।

सहारनपुर

- बाल विवाह के मुद्दों पर हस्तक्षेप।

औरैया

- पर्यावरण दिवस में वृक्ष लगाये।

- 'महिला दिवस' तथा 'बाल दिवस' मनाने में अपना योगदान दिया।

नैनीताल

- किशोरी संघों में लगातार कानून, स्वास्थ्य, पंचायत, बुनियादी, तकनीकी प्रशिक्षण दिये जा रहे हैं।
- मुद्दों पर लगातार बातचीत की जा रही है।
- किशोरी संघ की सदस्यार्थे स्कूलों में हो रही छेड़छाड़ पर हस्तक्षेप कर रही हैं।
- लड़कियों को शिक्षा की मुख्यधारा से जोड़ रही हैं।
- मैती अभियान चला रही हैं।
- पंचायत अभियान में लगातार जुड़ रही हैं।

सीतापुर

- शगुन की छड़ी व गुड़िया झुलाने पर रोक लगाई।
- साक्षरता हेतु प्रचार व दीवार लेखन किया।
- छुआछूत, हिंसा, जुआ, बाल-विवाह, मारपीट का विरोध करके उस पर रोक लगवाई।
- चिकन की कढ़ाई की तकनीकी कुशलता हासिल की।

मथुरा

- छोटी - छोटी समस्याओं पर बातचीत करने लगी हैं।
- सामाजिक कुरीतियों (बाल विवाह, दहेज) आदि से सम्बन्धित नाटक तथा गीत तैयार कर प्रस्तुत कर रही हैं।

प्रतापगढ़

- कक्षा 5 की परीक्षा की तैयारी कर रही हैं।



समूह चर्चा करती किशोरियाँ



सुनिता
 सामा धार ठीक है दीदी जी फलों
 लिखती है हम सुख में है दीदी
 मैं तो सुनिता चिठी भेजा है मैं
 हम दो गाना चाहता है मसाल के
 गाना चाहती है दीदी भेजें देना
 भेज देना दीदी जी बधा के लोके
 देखो बहीना आती है ई गाना भेज देना
 दीदी जी हम चाहती है नाम सुनिता है
 चिठी भेजी है दी दी जी माफ कर लेजी
 गलती सहि माफ कर लेजी
 सुरसती दीदी जी नमसते बीना दीदी जी
 नमसते कनक प्रभा दीदी जी नमसते
~~दीदी~~ ना मैं सुनिता गाव जमीन
 डाडी पोस्ट क कोषा मीन
 जिला उ मने

किशोरी केन्द्र
 की
 किशोरियों
 द्वारा
 भेजी गयी
 चिट्ठियाँ.....

सेवाने आइएँ दीदी जी ^{बीना के लिये}
 मर-परण स्वरी ^{मैंने दीदी को}
 हम लोग यहाँ पर कुशल स्वकी रहते
 कुछ आशा करती हूँ कि आप भी कुशल
 स्वकी से दोगी आप की कुशलता के
 लिए दिल थी कुशलता स्वकी रहे मी
 सब स्वमाचार ठीक है दीदी जी हम
 लोग बहुत अच्छे से हैं प्रह रहे हैं
 हमारा दिल भरता है आपकी ईशने में
 लिये मेरी प्यारी प्यारी दीदी जी को
 मायूस की हमारे भावें चली आयेगी
 बिना दीदी जी को मायूस को आपसे
 मित्रों को बहुत दिल करता है हम
 लोग आपका इन्कार करते रहेंगे

मैंने दीदी को
 मैंने दीदी को
 मैंने दीदी को
 मैंने दीदी को
 मैंने दीदी को
 मैंने दीदी को
 मैंने दीदी को
 मैंने दीदी को
 मैंने दीदी को
 मैंने दीदी को

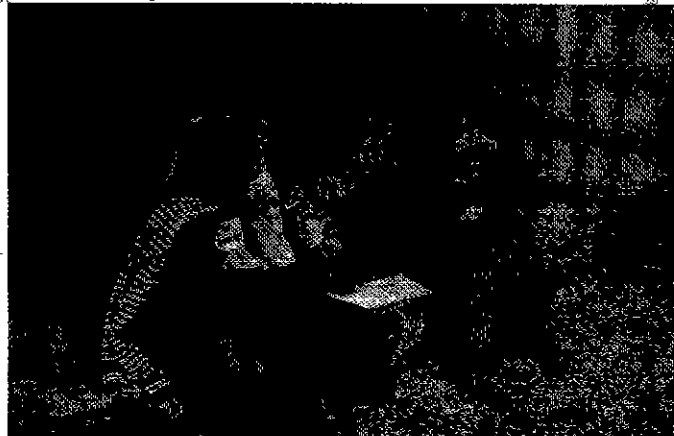

हम भी लिखेंगे दीदी को चिट्ठी



किशोरियों ने कहा

‘आज अगर मैंने महिला समाख्या में प्रशिक्षण नहीं लिया होता तो मुझे वह पता ही नहीं होता जिसकी (पारिवारिक जीवन संबंधी) जानकारी मेरे लिये सबसे ज्यादा जरूरी है। आज इतने सारे लोगों के सामने बोल पाना तो मुझे बहुत ही खुशी और हिम्मत दे रहा है।’

‘जौनपुर में उबारी गाँव की राजकुमारी ने संघों की बैठक में सहयोगिनी की बात सुनी थी। एक दिन वह घास काटने खेत में गई। वहाँ पर दो लड़के आकर उल्टी सीधी बातें करने लगे। उसने बताया कि उसे बहुत डर लग रहा था लेकिन वो बराबर उनकी हरकतों पर नजर रखे थी, क्योंकि उसे दीदी (सहयोगिनी) की बातें याद थी। उसने अपना हँसिया कसकर पकड़ा और लड़कों की तेज से आवाज लगाकर उन्हें खूब डाँटा जिससे लड़के वहाँ से भाग गये।’

‘मैंने अपनी ननद को पढ़ने में मदद की और उसकी शादी भी सही उम्र में करवाने की कोशिश की।’

‘जबसे मैं जिले की नुककड़ नाटक टीम से जुड़ी हूँ तबसे मेरा आत्मविश्वास बढ़ा है। सबके सामने नाटक करने के बाद मुझे लगता है, अब मैं कहीं भी कुछ कर सकती हूँ। मुझे कोई डर नहीं लगता।’

‘गोरखपुर के किशोरी मंच की बैठक में हाईस्कूल की छात्रा नीलम ने बताया कि किशोरियों के साथ तरह-तरह की हिंसा होती है। इसके विषय में जानकारी स्कूली पढ़ाई में नहीं मिलती है। मैं व्यवहारिक जानकारियाँ हमें किशोरी मंच पर ही मिलती हैं और ये हमारी जिन्दगी से जुड़ी हुई हैं, जिन्हें जानकर हम उनसे बचने के उपाय ढूँढ़ सकते हैं।’

किशोरियों की कुछ खास बातें

- सीतापुर जिले में किशोरी संघ की किशोरियों द्वारा नाटक तैयार किया गया है, जिसे अन्य संस्थाओं में सोच को विकसित करने हेतु आयोजित किया जा रहा है। साथ ही सहारनपुर में आयोजित माँ-बेटी मेले के बाद किशोरी संघों की संख्या बढ़कर 42 हो गयी है।
- इस वर्ष औरैया में किशोरी संघों ने वृक्षारोपण, शिक्षा अभियान, महिला दिवस में पूर्ण सहभागिता की है। साथ ही बाल विवाह स्कूल एवं गाँव में यौन उत्पीड़न जैसे संवेदनशील मुद्दों पर हस्तक्षेप किये हैं।

- मथुरा में नगला उटावर गाँव के किशोरी संघ की मुस्लिम समुदाय की 25 किशोरियाँ अपनी समस्याओं पर अपने माता-पिता से खुलकर बात कर रही हैं। वे महिला दिवस में सामाजिक मुद्दों से जुड़े नाटक के माध्यम से अपनी बात कह पायी हैं।
- नैनीताल जिले में 6 किशोरी संघों ने दहेज के खिलाफ आवाज बुलन्द की।
- पौड़ी के 65 किशोरी संघों ने 6000 वृक्षों का रोपण किया।
- प्रतापगढ़ में तीन गाँव की 5 किशोरियों ने अपने बाल विवाह पर रोक लगवाई।
- टिहरी जिले में 21 किशोरी संघ बिना सहेली के सक्रियता से कार्य कर रहे हैं। साथ ही पौड़ी जिले के 19 किशोरी संघों ने 95 किशोरियों को लघु तकनीकी कार्य करने का प्रशिक्षण दिया जिससे उनमें स्वयं के प्रति आत्म विश्वास पैदा हुआ इसी विश्वास से वे आज कार्य भी कर रही हैं।



पढ़ ले बिटिया, लिख ले बिटिया,
अक्षर-अक्षर चुन ले बिटिया।



महिलाओं के साझे हितों की जीवन्त कथा : महासंघ

महिला समाख्या द्वारा संचालित कार्यक्रमों का मुख्य उद्देश्य महिलाओं के रोजमर्रा के जीवन में साझे हितों का एहसास जगाना और समाज को महिलाओं के रहने व अधिकारों को रक्षा करने लायक बनाना रहा है। इस उद्देश्य में ही यह बात भी जुड़ जाती है कि

इस लक्ष्य को पाने के लिये महिलाओं को ही अपने आपको सक्षम व्यक्ति के बतौर समाज में उभारना होगा और समाज के सामाजिक/राजनैतिक/आर्थिक जीवन में सक्रिय हस्तक्षेप करना होगा। समाख्या द्वारा इस उद्देश्य को ध्यान में रखकर चलाये जा रहे

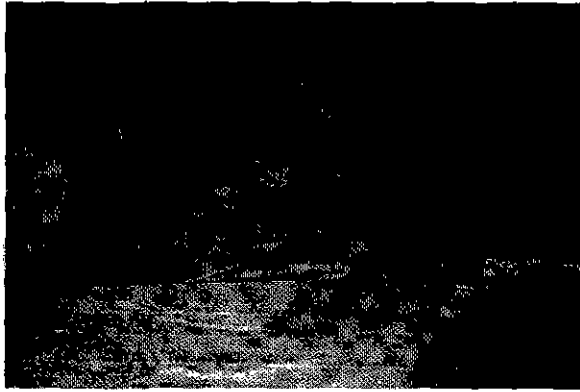

महासंघ बैठक में मुद्दों पर चर्चा

कार्यक्रमों के भीतर इस लक्ष्य को हासिल करने के लिये संगठन निर्माण आवश्यक शर्त बन जाती है। विभिन्न जिलों में महिलाओं के रोजमर्रा के जीवन से जुड़े सवालियों को उभार कर सामने लाने और उन पर ली गई पहलकदमियों ने उन इलाकों की तमाम महिलाओं को अपने साझे सवालियों पर एक साथ खड़ा कर दिया। महिलाओं ने पहले गाँव स्तर पर अपने जीवन के सवालियों पर परिवार/समाज में प्रतिक्रिया करनी शुरू की। सफल/असफल तमाम पहलकदमियों ने उनके भीतर आत्मविश्वास पैदा किया और

शराब व जुआ बंदी के लिए महिलाओं ने छापे मारे
बेताल घाट ब्लाक के 8 गाँव में कच्ची शराब और जुआ रोकने के लिये महासंघ महिलाओं ने जगह-जगह छापे मारे। अवैध शराब पकड़कर आबकारी विभाग के हवाले किया। अभियान के रूप में चलाये गये इस काम के कारण सरकार ने आबकारी के नियम कड़े कर दिये हैं। महिला समाख्या की पहल के कारण उसे भी आबकारी नीति सम्बन्धी सरकारी बैठकों में आमंत्रित किया गया है।
महिला समाख्या कार्यक्रम के 10 जिलों में काम कर रहे 20 महासंघों के अन्तर्गत 1141 गाँव जुड़े हुए हैं।

उनके भीतर से पहलकदमी लेने वाले समूह का निर्माण भी होता गया। सामाजिक जीवन में उनके हस्तक्षेप ने पहले से प्रभुत्व जमाये पुरुष सत्तात्मक ढाँचे में खलबली पैदा करनी शुरू की। उनमें प्रतिक्रिया भी शुरू हुई, जिससे संघर्ष करने के लिये महिलाओं को खुद को भी उन्नत करना था और अपने सांगठनिक ढाँचे को भी और बेहतर बनाना था। इन महिला समूहों ने समाख्या और अन्य महिला हितों पर साथ खड़े होने वाले लोगों/संगठनों से रिश्ते और मजबूत किये। समाख्या से समय-समय पर विभिन्न प्रकार का शिक्षण-प्रशिक्षण भी लिया और कई गाँवों के समूहों को मिलाकर क्लस्टर स्तरीय संगठन विकसित करने में सफलता पाई। दूसरे तमाम गाँव की महिलाओं तक वे अपनी बातें ले गईं। जैसे-जैसे उन्हें सफलता मिली वैसे-वैसे पितृसत्तात्मक ढाँचे ने भी उन्हें रोकने के प्रयास तेज किये। क्लस्टर स्तर पर संगठित होकर महिलाओं ने उनसे जूझना शुरू किया। अपने इस जुझारू तेवर और महिला हितों के रूप में बनती हुई पहचान व समझदारी ने उन्हें और बड़े स्तर पर महिलाओं को एक सूत्र में बाँधकर एक नया ढाँचा खड़ा करने के एहसास से भर दिया और इसी प्रक्रिया में संघों ने महासंघ के गठन को जन्म दिया। महिला समाख्या ने महिलाओं के साथ कदम-दर-कदम इस प्रक्रिया में उनके सबसे निकट सहयोगी की भूमिका निभाई।

महासंघ की जिला/क्षेत्रीय गतिविधियाँ

	वाराणसी	टिहरी	सहारा	चित्रकूट	इलाहाबाद	पौड़ी	औरिया	गोरखपुर	नैनीताल	सीतापुर
महासंघ की संख्या	3	7	3	1	1	1	1	1	1	1
महासंघ में भाग लेने वाली गाँव	137	206	170	60	68	35	36	40	68	60
पिछले वर्ष में हुई बैठकों की संख्या अप्रैल 2001 से 2002	36	84	36	12	12	12	12	12	12	12
महासंघों की सरकारी तथा गैर सरकारी संगठनों से नेटवर्किंग	है	है	है	नहीं	है	है	है	है	है	है

महासंघ का ढाँचा

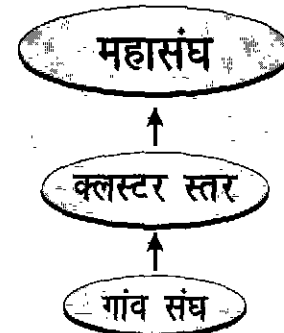



...और मिली जीत

टिहरी जिले में राजगाँव की लक्ष्मी और उसकी बेटी पर सोनू नाम के व्यक्ति द्वारा जानसेवा हमला किया गया। इसकी खबर पाते ही महिलाओं ने तहसील का घेराव किया। 80 से अधिक महिलाओं द्वारा ली गई इस पहलकदमी के कारण सोनू की गिरफ्तारी हुई। इसके बाद महिलाओं ने यह चेतावनी दी कि जो भी व्यक्ति सोनू की जमानत लेगा उसका वे सामाजिक बहिष्कार करेंगी और उसे बिरादरी से बाहर कर दिया जायेगा। इसका लोगों पर असर पड़ा। आज भी संघ महिलायें लक्ष्मी और उसकी बेटी को संरक्षण प्रदान कर रही हैं।

महासंघ की कार्यप्रणाली

एक बार यह नीतिगत और सांगठनिक स्वरूप स्पष्ट होने के बाद महासंघ ने जिलों में काम करना शुरू किया। कार्य के दौरान महासंघ को जब जैसी जरूरत महसूस हुयी वैसे प्रशिक्षण कोर टीम के लिये आयोजित करवाये गये। उन्हें जेण्डर, शिक्षा, स्वास्थ्य, पंचायत, कानून, महिला हिंसा, प्रशासनिक कार्य, कार्यक्रम की योजना, लेखा सम्बन्धी विभिन्न विषयों पर प्रशिक्षित किया जा चुका है। प्रशिक्षणों के दौरान बनायी गयी कार्य योजनाओं पर महासंघ कोर समितियों ने कार्य शुरू किया। महासंघ महिलाओं ने अपने बीच विभिन्न विषयों पर दक्षता के साथ काम का बँटवारा किया। नियमित बैठकें करना और समस्याओं को चिन्हित करके उन पर पहलकदमियाँ महासंघ की कार्य प्रणाली का हिस्सा बन गया है। पौड़ी व बनारस जिले में महासंघ ने अपना पंजीकरण भी करवा लिया है। महिला समाख्या द्वारा प्रथम चरण के 4 जिलों और द्वितीय चरण के 6 जिलों में महासंघ का गठन हो गया है।

योजनाबद्ध कार्य प्रणाली और सही मुद्दे पर ठोस पहलकदमी ने महासंघ को स्थायित्व और पहचान देना शुरू कर दिया है। महासंघ अपने कार्यक्षेत्र में एक दबाव समूह के बतौर भी स्थापित हो रहे हैं। महासंघ के गठन में कुछ जगहों पर संघों से बात करके स्थितियों व परिस्थितियों के अनुसार लचीलापन भी रखा गया है। जैसे वाराणसी, पौड़ी और सहारनपुर में हर ब्लॉक पर एक महासंघ बना है। इसी प्रकार टिहरी में दूरी बहुत ज्यादा होने के कारण महासंघ के स्थान पर 7 सहारा संघों का गठन किया गया है और हर त्रैमास में जिले के सभी महासंघों की समन्वयन समिति की सम्मिलित बैठक तय की गयी है।

कार्यक्रम को स्थायित्व की ओर बढ़ाते महासंघ

महिला समाख्या के साथ मिलकर संघ ने जो समझ और कार्य प्रणाली विकसित की, उसे स्थायित्व की ओर ले जाने का काम महासंघ की ही करना है। आज महिला समाख्या के कार्यक्षेत्र के अधिकांश जिलों में महासंघ इस कार्य को आगे बढ़ा रहे हैं। इसी प्रक्रिया के कारण बनारस में 40, नैनीताल में 20, गोरखपुर में 10, इलाहाबाद में 20,

सीतापुर में 30, पौड़ी में 35 कुल 155 गाँवों में सारे काम संघ/महासंघ के माध्यम से किये जा रहे हैं। संघ अपनी जिम्मेदारी निभाते हैं, जरूरत पड़ने पर महिला समाख्या से आवश्यकतानुसार महिलाओं को जोड़ने के लिए बैठक/प्रशिक्षण/कार्यक्रमों आदि में सहयोग लेते हैं। सहारनपुर, बनारस, नैनीताल में 8 मार्च महिला दिवस का आयोजन न सिर्फ महासंघ ने किया बल्कि उस आयोजन में होने वाले आर्थिक व्यय का भार भी उन्होंने ही वहन किया। इसी तरह विभिन्न जगहों पर राष्ट्रीय पर्वों का आयोजन भी खुद महासंघ महिलाओं ने किया और इन आयोजनों में पुरुषों से भी उन्होंने विभिन्न किस्म का सहयोग लेने में सफलता हासिल की।

पुख्ता नेटवर्किंग

महासंघ महिलायें जिला, तहसील, ब्लॉक और महिला समाख्या के लगातार सम्पर्क में



पुख्ता नेटवर्किंग के लिए मिलकर बैठे सभी

रहती हैं, जिसके परिणामस्वरूप वाराणसी, इलाहाबाद, औरैया, गोरखपुर व नैनीताल जिलों के महासंघों की बैठक में स्वास्थ्य, पंचायत विभाग के अधिकारी, बी०डी०ओ०, जल संस्थान एवं स्कूलों के प्रतिनिधियों ने प्रतिभागिता की। विभिन्न मुद्दों को लेकर वह

संघों द्वारा सरकारी विभागों से सम्पर्क

	वाराणसी	टिहरी	सहा०	चित्रकूट	इला०	पौड़ी	औरैया	गोरख०	नैनीताल	सीतापुर
ब्लॉक आफिस	137	37	78	15	120	-	60	80	70	70
तहसील	137	16	35	20	142	-	38	-	120	70
प्राथमिक स्वास्थ्य केन्द्र	137	32	55	18	165	-	37	86	81	39
बेसिक शिक्षा अधिकारी	-	-	25	-	95	-	5	80	08	15
अन्य संस्थाओं में	-	5	3	-	4	-	-	40	13	-



निर्माण कार्य रुकवाया

23 जून, 2001 को ग्राम बसहरा, ब्लाक शंकरगढ़, इलाहाबाद की महिलाओं ने ग्राम समाज की जमीन पर आदिवासियों के हक की आवाज बुलन्द की। स्थानीय प्रशासन की मदद से गाँव के दबंग ग्राम सभा की जमीन पर कब्जा कर रहे थे। गाँव संघ की महिलाओं ने 24 जून को महासंघ में खबर दी और बैठक की। बैठक के बाद उन्होंने एक साथ तहसील और जिलाधिकारी दोनों कार्यालयों पर जाकर अधिकारियों से बात की। अधिकारियों द्वारा आदेश करवाकर वे वापस गाँव पहुँचीं। दबंगों द्वारा करवाया जा रहा निर्माण कार्य उन्होंने रुकवा दिया। इसके बाद ग्राम सभा की आपातकालीन बैठक की व्यवस्था गाँव में करवायी, जिसमें प्रशासन की ओर से लेखपाल भी उपस्थित हुये। उक्त 10 बिस्वा जमीन पर आदिवासी परिवारों को स्थायी आवासीय अधिकार दिये गये। आज भी इन परिवारों का इस जमीन पर कब्जा बना हुआ है।

गतिशील रहती हैं। मुद्दा चाहे हिंसा का हो, काम और वेतन/मजदूरी का हो या ग्राम समाज की जमीन पर अधिकार का हो या महिलाओं के सामाजिक सम्मान का। महासंघ इन पर सक्रिय कार्यवाही करते हैं। इन गतिविधियों पर होने वाले आर्थिक खर्चों को भी स्वयं ही वहन करती हैं। यह भी देखा गया कि जिन गाँवों में महिला समाख्या कार्यकर्ता भी नहीं पहुँची, वहाँ की महिलाओं को भी महासंघ ने आकर्षित किया और वे उसके आयोजनों में भागीदार बनीं।

महासंघ के कुछ खास उद्देश्य

विभिन्न जिलों में विकसित होते हुए इन महासंघों को भविष्य में और बड़ी भूमिकाएँ निभानी हैं। इस दिशा में उन्होंने अब तक के अनुभवों से अपने जो उद्देश्य बनाये हैं उनका फलक बहुत बड़ा है। कुछ प्रमुख उद्देश्यों पर एक नजर-

- * महासंघ महिलाओं के लिये संवेदनशील समाज निर्माण के लिए आन्दोलनात्मक कार्यवाही के जरिये राजनैतिक व सामाजिक व्यवस्था में हस्तक्षेप करेगा।
- * महासंघ पितृसत्तात्मक मूल्यों व परम्पराओं पर विशेष रूप से दबाव समूह के रूप में कार्य करेगा।
- * महासंघ महिला मुद्दों पर सचेत और योजनाबद्ध रूप से निरन्तर सक्रिय भूमिका निभायेगा और नीतिगत तथा कानूनी स्तर पर भी मजबूत हस्तक्षेप करके महिला हितों की हिमायत करेगा।
- * महासंघ महिला हिंसा के खिलाफ सतत संघर्ष का मंच रहेगा।
- * महासंघ गाँव और प्रशासनिक इकाइयों के बीच कड़ी के रूप में काम करेगा और समस्त जानकारियाँ गाँव स्तर तक ले जायेगा।

- * महासंघ जंरूरी दस्तावेजों और रिकार्ड्स का संकलन केन्द्र होगा तथा संसाधन समूह के रूप में ब्लाक स्तर पर कार्य करेगा।
- * महासंघ पंचायतों को सक्रिय करने के लिये दबाव समूह का कार्य करेगा।
- * महासंघ कानूनी फैसलों को जमीनी स्तर पर लागू करवाने में सक्रिय भूमिका अदा करेगा।
- * महासंघ व्यक्तिगत मुद्दे जो सामाजिक प्रश्नों से जुड़े व्यक्ति हों उन्हें सार्वजनिक बनाने और उनका हल निकालने के लिए प्रयासरत रहेगा।

अब तक महासंघों ने जो काम किये हैं उससे महिलाओं को सामाजिक न्याय व्यवस्था में दृढ़ता मिली है। महिलाओं की सामूहिक पहचान का निर्माण समाज के भीतर महासंघ के रूप में हुआ है। जिन इलाकों में महासंघ ने पहलकदमी ली है वहाँ महिलाओं पर होने वाले पारिवारिक/सामाजिक हिंसा में लम्बे समय के बाद काफ़ी कमी आई है। प्रशासनिक हलकों में इन महिलाओं को सम्मानजनक स्थान मिला और उनका पक्ष सुना जाने लगा है।



आओ हम सब संघ बनायें,
भुनव-दुनव में हाथ बंटायें।



कृषक के रूप में पहचान दिलाता 'सवेरा'

'सवेरा' (सस्तेनेबल एग्रीकल्चर एण्ड युमेन इम्प्यारमेन्ट थ्रू रूरल एप्रोच) कार्यक्रम पाँच जिलों चित्रकूट, टिहरी, सहारनपुर, वाराणसी और चन्दौली के 200 समूहों को लगभग 4000 कृषक महिलाओं के सहयोग से चल रहा है। यह सर्व विदित है कि महिलाओं का जमीन से कितना गहरा सम्बन्ध है और वह शुरू से ही खेती के अधिकतर कार्य जैसे फसलों की बुवाई से लेकर कटाई व भण्डारण तथा कृषि विविधीकरण के तहत दलहनों, तिलहनों, सब्जी की खेती व पशुपालन आदि में अपना योगदान देती आ रही हैं। इन्हीं कार्यों में उनकी रुचि व कार्यकुशलता को देखते हुए उन्हें कृषि से सम्बन्धित तकनीकी जानकारी के साथ इस क्षेत्र में उन्हें सक्षम बनाने हेतु यह योजना सन् 2000 से चल रही है। 'करके सीखने' के



हल चलाकर मिथ तोड़ती महिलायें

इस अनुभव द्वारा आज इन्होंने कृषि के तकनीकी ज्ञान, फसल प्रबन्धन, कृषि विविधीकरण, अन्न भण्डारण, कृषि उपकरणों का सफल संचालन, जैवविविधता के अन्तर्गत जैविक खाद, कीट, व रोग नियन्त्रण आदि में सक्रिय और सामूहिक प्रयासों से

अपने अपने क्षेत्रों में स्वयं को कृषक के रूप में स्थापित कर दिखाया है। यू०एन०डी०पी० द्वारा वित्तपोषित, कृषि विभाग द्वारा चलाये जा रहे इस कार्यक्रम में सीमा, रहमानखेड़ा नोडल एजेंसी है। इनके द्वारा किये गये प्रयासों को तालिका संख्या 1 'सवेरा कार्यक्रम एक नजर में' देख सकते हैं।

इस कार्यक्रम के अन्तर्गत समूहों ने निम्नलिखित गतिविधियों के द्वारा अपनी पहचान बनाई है-

सूक्ष्म पूंजी सहायता

सवेरा कार्यक्रम के अन्तर्गत पाँचों जिलों के 200 समूहों को प्रति समूह (15-20 सदस्य) की दर से 35,000 की धनराशि यू० एन० डी० पी० द्वारा दी गयी। जिसके अन्तर्गत भूमि को पट्टे पर लेना, कृषि निवेश क्रय, भूमि विकास, लघु सिंचाई तथा कृषि (यन्त्र) उपकरण किराये पर लेकर महिलाएँ खेती का कार्य कर रही हैं। फसल के आधार पर समूह इस धन को लेता है और उपज को बेचकर वापस करता है। इस प्रक्रिया से निरन्तर वह अपनी सूक्ष्म पूंजी को बढ़ा रही हैं। कुछ समूहों ने यह राशि 35,000 से बढ़ाकर

सवेरा कार्यक्रम एक नजर में 2001-2002

जिला	चित्रकूट	टिहरी	सहारनपुर	वाराणसी
गांव	38	50	50	50
ब्लाक	1	3	3	2
किसान समाख्या समूह	50	50	50	50
कृषि यंत्र (समूह)	27	25	25	50
अन्न भण्डारण	10	50	18	50
कम्पोस्टपिट/कच्चा	135	241	137	200
वर्मी पिट	6	22	12	50
मटका/नाडेप/	15	11/11	15/	/41
वृक्षारोपण/समूह	-	11	230/25	208/
सब्जी उत्पादन/समूह	5	50	35	24
हरी खाद उत्पादन समूह	1	19	35	50
मैंस पालन	1	-	14	-
बकरी पालन	-	-	4	10
सुअर पालन	-	-	1	2
मछली पालन	-	-	-	1
मुर्गी पालन	1	-	1	15

तालिका 1

खेती के साथ शुरू किया बकरी पालन

किसान समाख्या (टिहरी) समूह ग्वाड़ ने सामूहिक रूप से दो फसलें लीं। लेकिन खेती पर काफी मेहनत करने के बाद भी उत्पादन अधिक नहीं हुआ, क्योंकि यहाँ की जमीन अतिवृष्टि तथा काफी खराब थी। इसलिए समूह ने आपस में बैठकर यह निर्णय लिया कि हम खेती के साथ बकरी पालन भी करेंगे क्योंकि माइक्रो कैपिटल से काफी पैसा खर्च हो गया है। जिसे हमें फिर रिवाल्विंग फंड में वापस भी करना है। साह फरवरी 2002 में इस समूह ने 10 बकरियाँ (1800/- प्रति बकरी की दर से) खरीदकर सामूहिक खेती के साथ बकरी पालन भी शुरू किया। इन बकरियों को समूह की प्रत्येक महिला बारी-बारी से चराने ले जाती हैं। सारी बकरियाँ एक कमरे में रहती हैं जो समूह की महिला का ही घर है। बकरियों से प्राप्त गोबर को वे सामूहिक खेतों में डालती हैं। आज इस समूह की बकरियाँ 10 से बढ़कर 17 हो गयी हैं। (रिपोर्ट लिखने तक) बकरी पालन करके इन महिलाओं ने प्राप्त धन राशि को रिवाल्विंग फंड में वापस कर दिया और अपनी सूक्ष्म राशि भी 35,000 से बढ़ाकर 40,000 कर ली है।



60,000 -70,000 तक कर ली है। सामूहिक खेती को बढ़ावा देने में इस राशि ने समूहों की भरपूर मदद की है।

सामूहिक खेती और उत्पादन में वृद्धि

इस कार्यक्रम के तहत सामूहिक खेती को सफल एवं सुचारु रूप से चलाने के लिए महिला समाख्या अहम भूमिका निभा रहा है, क्योंकि व्यक्तिगत को अपेक्षा समूह की क्षमता अधिक होती है। महिला समूहों के द्वारा विभिन्न संसाधनों तथा मजदूरी, अनुभव और कार्य निपुणता में भागीदारी इत्यादि अहम मुद्दों पर सार्थक कदम उठाये जा सकते हैं। जिसके द्वारा सत्ता के ढांचे तथा कार्य प्रणाली को चुनौती दी जा सकती है।

सामूहिक खेती के प्रभाव को देखकर सहारनपुर जिले के 10 गाँव ने (जो सवेरा कार्यक्रम के अन्तर्गत नहीं आते हैं) समूह बनाकर रबी की फसल में गेहूँ और सरसों की खेती की, जो तालिका संख्या 2 से स्पष्ट है -

बिना अनुदान प्राप्त किसान महिलाओं के खेती व उत्पादन, लागत, बचत, आदि का विवरण रबी-2001-2002 सहारनपुर

गाँव के नाम	सदस्य सं०	क्षेत्रफल हे० में	फसल	फसल उपज कुन्तल में	कुल लागत	कुल आय	बचत
अम्बोली	18	0.2	गेहूँ	08.50	3400	4250	850
चन्देना न०1	20	0.13	गेहूँ	05.0	2200	3500	1300
सलेमपुर	15	0.26	गेहूँ+सरसों	10.50+0.40	5150	6250	1100
खटीली	15	0.333	गेहूँ+सरसों	15.00+0.45	5500	7600	2100
कासिमपुर	16	0.333	गेहूँ+सरसों	14.00+0.50	5650	7150	1500
नगली	15	0.02	गेहूँ+सरसों	08.75+0.20	3500	5000	1500
मीरपुर	18	0.333	गेहूँ+सरसों	14.50+0.30	5300	7000	1700
साधारण सिर	15	0.13	गेहूँ	06.0	2300	3400	1100
अहमदपुर	18	0.2	गेहूँ	08.0	3600	5500	1900
मनानी	15	0.333	गेहूँ	14.75	7000	9100	2100

तालिका 2

किसान समाख्या समूह के 200 समूहों में प्रत्येक समूह के अन्दर 15 से 20 महिलाएं सदस्य होती हैं। ये सभी महिला सदस्याएं मिलकर रिवाल्विंग फण्ड से राशि लेकर जमीन किराये पर लेकर सामूहिक रूप से खेती का कार्य कर रही हैं। चारों जिलों में सामूहिक खेती से प्राप्त खरीफ फसल और रबी 2001-2002 के उपज आँकड़े (तालिका संख्या 3 व 4 में देखें)

जिलेवार खरीफ फसल उत्पादन आँकड़े 2001- 2002

फसल	क्षेत्रफल (हेक्टेयर में)	उपज (कु० में)	प्रति हेक्टेयर उपज (कु० में)
धान	20.00	209.80	10.49
ज्वार	06.815	63.87	09.29
मूंग	00.25	00.25	01.00
उर्द	01.25	02.50	02.00
बाजरा	01.00	07.00	07.00
सांवा	02.31	04.20	01.82
ज्वार+उर्द	01.0	06.50	06.50
मूंग+उर्द	01.25	03.00	02.4

टिहरी

फसल	क्षेत्रफल (हेक्टेयर में)	उपज (कु० में)	प्रति हेक्टेयर उपज (कु० में)
धान	14.66	714.94	48.78
उड़द	00.14	00.10	0.71
झंगोरा	08.32	35.79	04.30
कोदा	02.64	30.58	11.58
आलू	01.50	04.38	02.92
गहय	01.24	03.26	02.62

सहारनपुर

फसल	क्षेत्रफल (हेक्टेयर में)	उपज (कु० में)	प्रति हेक्टेयर उपज (कु० में)
धान	16.3	554.50	34.02
हरा चारा (चिरी)	01.93	1094.00	566.84
ज्वार हरा	01.46	390.00	267.12
गन्ना	0.13	42.00	323.10
मेथी	0.13	3.00	23.10
सकुलाई	0.1	2.00	20.00
कपास	0.06	0.30	5.00
उड़द	0.33	0.10	0.06

वाराणसी

फसल	क्षेत्रफल (हेक्टेयर में)	उपज (कु० में)	प्रति हेक्टेयर उपज (कु० में)
धान	60.125	2726	45.33



रबी फसल उत्पादन आंकड़ें 2001-2002

वाराणसी

फसल	क्षेत्रफल (हेक्टेयर में)	उपज (कु0 में)	प्रति हेक्टेयर उपज (कु0 में)
गेहूँ	40.03	523.50	13.07
गेहूँ अरहर	0.15	08.70	58.00
गेहूँ मसूर	01.00	07.70	07.7
गेहूँ मटर	01.00	13.00	13.00
गेहूँ + चना + मटर	01.00	13.30	13.30
गेहूँ + मटर + तीसी	0.75	03.20	4.26
गेहूँ + तीसी + मसूर	2.75	22.10	8.03
गेहूँ + मटर + आलू	1.125	18.60	16.53

टिहरी

फसल	क्षेत्रफल (हेक्टेयर में)	उपज (कु0 में)	प्रति हेक्टेयर उपज (कु0 में)
गेहूँ	17.58	197.21	11.21
मसूर	00.10	02.98	00.29
सरसों	00.39	08.58	00.22
जौ	01.58	12.28	07.77
फ्रासबीन	00.10	01.28	12.80
लहसुन	00.26	02.16	08.30
आलू	01.71	44.00	25.73
प्याज	03.10	27.13	08.75
धनिया	00.89	06.15	06.91
राई	00.34	04.80	14.11
मूली	00.22	06.00	27.27
मेथी	00.02	00.50	25.00

सहारनपुर

फसल	क्षेत्रफल (हेक्टेयर में)	उपज (कु0 में)	प्रति हेक्टेयर उपज (कु0 में)
गेहूँ	8.8	241.00	27.40
गेहूँ+सरसों	6.33	181.25	28.63

चित्रकूट

फसल	क्षेत्रफल (हेक्टेयर में)	उपज (कु0 में)	प्रति हेक्टेयर उपज (कु0 में)
गेहूँ	67.562	1105.50	16.36
गेहूँ+सरसों	19.460	288.00	14.79
चना	24.460	244.00	9.97
अलसी	10.625	74.00	6.96
मसूर	01.461	10.00	6.85
जौ	01.625	14.00	8.61

तालिका 4

संगठन में शक्ति

महिला समाख्या द्वारा संचालित सवेरा कार्यक्रम के तहत इस समूह को कई तरह के प्रशिक्षण कार्यशाला और बैठकों के माध्यम से बराबर जानकारी दी गई है। भरथील गाँव जो कि कृषि क्षेत्रफल के स्तर से काफी कमजोर है अतः इस समूह ने कृषि विविधीकरण के तहत बकरी पालन की शुरूआत की। भरथील गाँव में ब्राह्मणों की बस्ती ज्यादा है और हरिजनों की आबादी बहुत कम है। पहले समूह में एकता/सामूहिकता की भावना कम थी जिससे वहाँ के ब्राह्मण मनमानी करते थे और ऐसी बातें कह जाते थे जिसका जबाव हरिजन नहीं दे पाते थे। कभी किसी की औरत को गाली देते थे तो कभी किसी के जानवर को मारते थे। इस तरह से गाँव की हरिजन बस्ती बहुत परेशान रहती थी।

सवेरा के अन्तर्गत समूह में सामूहिक एकता की वजह से अब अगर कोई बात हो जाती है तो मिलकर समस्या का समाधान कर लेते हैं। इस क्रम में समूह की अध्यक्ष चमेलिया का लड़का अपनी गाय पहाड़ के पास चरा रहा था। वहीं पर ब्राह्मणों के खेत में अरहर की फसल खड़ी हुई थी। धोखे से गाय अरहर के खेत में चली गई और उसने खेत चर लिया। इस बात पर ब्राह्मण परिवार के लड़कों ने चमेलिया के लड़के

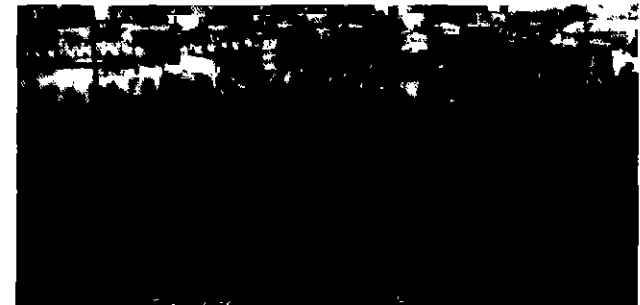

संगठित शक्ति से ही आयेगी सशक्तता



को खूब मारा और ब्राह्मण समूह के पास शिकायत लेकर आये कि हमारा नुकसान हुआ है वह दो। इस बात पर पूरे समूह ने मिलकर ब्राह्मण से कहा कि यदि आपको अरहर का नुकसान लेना है तो अपने लड़के की बुलाइये जितना हमारे लड़के को मारा है उतना हम सब मिलकर उसे मारेंगे तब हम तुम्हारा नुकसान देंगे और अगर ऐसा नहीं होगा तो तुम्हारा कोई नुकसान नहीं दिया जायेगा। ब्राह्मण परिवार काफी झुंझलाया परन्तु अन्त में उसे समूह का निर्णय मानना पड़ा और वह वापस चला गया।

इस तरह से समूह में अब धीरे-धीरे डर की भावना समाप्त हो रही है। वे सर उठाकर बड़ी जाति के लोगों से भी अपने हक की लड़ाई का हौसला स्वयं में भर रहे हैं।

अन्न भण्डारण

महिला कृषकों द्वारा पैदा किये गये अन्न के सुरक्षित भण्डारण के उद्देश्य से चारों जिलों की महिलाओं ने सामूहिक रूप से विभिन्न क्षमता व आकार के रेडीमेड बखारियों का क्रय किया है जिनकी क्षमता 2 कुन्तल से लेकर 5 कुन्तल तक की है। महिलाओं ने सामूहिक रूप से खेती में काम करके और सही व उचित वैज्ञानिक तकनीक का प्रयोग करके बहुत अच्छा उत्पादन किया है (जो तालिका संख्या 3 और 4 में देखा जा सकता है) क्योंकि जहाँ पहले दो हाथ होते थे वहीं अब कई हाथ हो गये हैं। इसी उत्पादन को एकत्रित करके महिलाओं ने अन्न भण्डारित किया है। चारों जिलों में भण्डारण की मात्रा क्रमशः चित्रकूट 205 कुन्तल, टिहरी 27 कुन्तल, सहारनपुर 400 कुन्तल और वाराणसी 300 कुन्तल है।

अन्न भण्डारण बैंक

किसान समाख्या समूह रानीपुर भट्ट में महिला समाख्या कार्यक्रम लगभग 10 वर्ष से चल रहा है। नवम्बर 2001 से सवेरा कार्यक्रम की शुरुआत हुई तथा सवेरा कार्यक्रम के अन्तर्गत समूहों का गठन किया गया। समूहों को विभिन्न प्रकार की जानकारी प्रशिक्षणों तथा अन्य स्रोतों से दी गयी। यह समूह सब्जी की खेती कर रहा है। वर्तमान में इस समूह ने अन्न भण्डारण हेतु बिन क्रय कर के पी०डी०एस० से दो हजार रुपये तथा बचत समूह से धन लगा कर अनाज क्रय करके लगभग 10 कुन्तल गेहूं भण्डारित किया है तथा इस भण्डारण को अन्न बैंक का नाम दिया है। समूहों का कहना है कि हम लोग इस परम्परा को बराबर बनाये रखेंगे। अपने समूहों के अलावा अनाज बाहरी लोगों को भी देगे। एक किलो अनाज देने पर उनसे वापसी में हम एक किलो अनाज के स्थान पर सवा किलो लेंगे। इसके लेखा-जोखा के लिये समूह ने दो महिलाओं को चयनित किया है। अब

इन समूहों ने पूर्ण रूप से गेहूं को भण्डारित कर अन्न सुरक्षा कर ली है।

वैकल्पिक खाद्यान्न वितरण प्रणाली

खाद्य सुरक्षा को ध्यान में रखते हुये इस परियोजना के अंतर्गत समूहों के सदस्य प्रायः भूमिहीन व सीमांत किसान हैं। इनको वर्ष भर अपनी भूमि से व सामूहिक भूमि से इतना उत्पादन नहीं हो पाता कि वर्ष भर अनाज की पूर्ति हो सके। इसलिये कुछ समूह सार्वजनिक वितरण प्रणाली के तहत सस्ते दामों पर अनाज खरीदकर भंडारित कर रहे हैं। इस प्रणाली के तहत जनपदों की स्थिति तालिका संख्या 5 में है - महिलाएं इस पी०डी० एस० में हर तरह के अनाजों का भण्डारण कर रही हैं। इस योजना की सफलता पर समूह की कृषक महिलाओं को सिर्फ 50 प्रतिशत ही बाजार पर निर्भर रहना पड़ेगा। इस वितरण प्रणाली से समूह की ही नहीं बल्कि सारे गाँव को भी आवश्यकता पड़ने पर अनाज मिल सकता है।

महिला किसान मेला

महिलाओं द्वारा कृषि में किये गये कार्यों का अनुभव एक दूसरे तक पहुँचाने, कृषि सम्बन्धी समस्याओं का निवारण एवं स्थाई कृषि हेतु जानकारी लेने और देने के लिए सवेरा जिलों में महिला किसान मेला आयोजित किया जाता है।

क्रमांक	जनपद	भंडारित मात्रा कुन्तल	वितरित मात्रा कुन्तल	लाभान्वित सदस्य संख्या
1.	चित्रकूट	150	10	50
2.	बनारस	31.0	-	75
3.	टिहरी	27.78	5.35	100
4.	सहारनपुर	48-55	-	-

तालिका 5

मेले का उद्देश्य

- * सवेरा कार्यक्रम की जिले स्तर पर पहचान बनाना।
- * महिला की किसान के रूप में पहचान।
- * समूहों में किए गये कार्यों का आपस में आदान प्रदान करना।
- * प्रशासन तथा अन्य संस्थाओं तक किसान महिलाओं की पहुँच बनाना।
- * किसान समाख्या समूहों के सदस्यों के अतिरिक्त अन्य किसान महिलाओं की ज्ञानवृद्धि करना।
- * कृषि विविधीकरण की तकनीकी जानकारी को फैलाना।



मेले के दौरान लगी प्रदर्शनी में कृषि की जानकारी प्राप्त करती महिलायें

सवेरा कार्यक्रम के तहत महिला किसान मेला वाराणसी जिले में 12-12-2001, सहारनपुर जिले में 24-1-2002, चित्रकूट जिले में 30-1-2002 तथा टिहरी जिले में 8 मार्च, अन्तर्राष्ट्रीय महिला दिवस के दिन मेले का आयोजन किया गया।



कृषि संश्लेषण की जानकारी प्राप्त करती महिलायें

प्रशिक्षण का प्रभाव

जब कभी खेती सम्बन्धी नई तकनीक या उससे सम्बन्धित प्रशिक्षण की बात होती है तो देखा गया कि महिलाओं का प्रतिनिधित्व नगण्य रहता है। लेकिन आज सवेरा कार्यक्रम के तहत कृषि तकनीकी सम्बन्धी प्रशिक्षण कार्य में महिलाओं की भागीदारी सुनिश्चित हुई है। नई-नई तकनीकी जानकारी केवल महिलाओं को ही नहीं उनके परिवार को भी मिलती है। चारों जिलों में प्रशिक्षित कृषक महिलाओं की संख्या लगभग 1350 है। प्रशिक्षण के प्रभाव की कुछ झलकियाँ इस प्रकार हैं-

शुरु किया बीज उत्पादन का कार्य

ब्लाक चकिया गाँव, सिकठिया से मैं रीना श्रीवास्तव (जे०आर०पी०) सवेरा कार्यक्रम में कार्य कर रही हूँ। बार-बार कृषि सम्बन्धी प्रशिक्षण लेने से मेरे मन में उत्सुकता पैदा हुई कि मैं भी बीज उत्पादन का कार्य करूँ और मंसूरी धान का नया बीज लेकर धान विशेषज्ञ की तकनीकी जानकारी के अनुसार धान की फसल प्राप्त करूँ अब धान की फसल बहुत अच्छी है, खेतों में ही धान की छटाई कर ली है। कोई दूसरा बीज न मिलने पाये सबसे बड़ी बात बीज उत्पादन में यही है। समाज के सामने खेती अपने ढंग से करना मेरे लिए एक चुनौती है। शुरु में सभी लोग हंस रहे थे कि अब सब काम करके थक गई तो खेती करने जा रही है मगर मेरी धान की फसल देखकर सब लोग दंग रह गये। खेत देखकर कहते हैं कि हँ सफलता तो मिलेगी। अब मैं अगली फसल के लिये बीज का भण्डारण स्वयं करूँगी तथा बाजार से बीज नहीं लाऊँगी।

सामूहिकता की भावना प्रबल हुई

सवेरा समूह कार्यक्रम के अन्तर्गत चकिया ब्लाक के गौड़हार गाँव की जिन महिलाओं ने कीट नियंत्रण के प्रशिक्षण में भाग लिया था सीख कर आने के बाद उसी आधार पर इन महिलाओं ने मटका वाली खाद बनाई और खुद अपने फूल व सब्जी के पौधों पर छिड़काव किया। जिससे उनके पौधों की सुरक्षा हुई और फायदा हुआ। इससे उनका विश्वास और बढ़ा है। संघ की महिलाओं के साथ-साथ और लोगों का भी इनके प्रति विश्वास बढ़ा है महिलाओं के अन्दर सामूहिक खेती करने तथा सामूहिकता की भावना का दिन प्रतिदिन विकास हो रहा है तथा सामूहिक खेती करने के लिये अन्य लोग भी उत्सुक हैं।

ब्लॉक से प्रामाणिक बीज लेने का निर्णय

किसान समाख्या समूह सतागढ़ की सदस्याओं ने निश्चित किया कि आज हम घर में रखे गये अनाज की बुवाई खेत में बीज के रूप में नहीं करेंगे क्योंकि यह तो खाने का अनाज होता है। बीज के लिए ब्लाक से नया प्रामाणिक व शुद्ध बीज लेकर ही बुवाई करेंगे क्योंकि पहले हमें इसके बारे में जानकारी नहीं थी इसलिये हमने घर के गेहूँ की बुवाई बीज के रूप में की थी जिससे पैदावार कम हुई थी।

सीखती-सिखाती महिलायें

वाराणसी/चन्दौली जिले के 37 गाँव के किसान समाख्या समूह की 147 महिलाओं ने आवासीय साक्षरता शिविर के माध्यम से पढ़ना, लिखना सीखा जिनमें से लगभग 5-7 महिलाओं ने समूह की गतिविधियों का विधिवत् दस्तावेजीकरण करना भी शुरु कर दिया है। इसके साथ ही उपरोक्त प्रशिक्षित महिलाओं ने समूह से जाकर समूह के अन्य सदस्यों को भी सिखाने का निश्चय किया है।



भ्रमण का प्रभाव

कार्यक्रम विस्तार की जानकारी मिली

टिहरी जिले के प्रतापनगर ब्लॉक के कुराण गाँव की झड़ीदेवी जड़ीसा में फील्ड विजिट करने गईं। उसका कहना है कि मैं पहले यह सोचती थी महिला समाख्या व सवेरा कार्यक्रम केवल टिहरी जिले में ही चल रहा है। जब मैं राज्य कार्यशाला में गई तो मुझे पता चला कि महिला समाख्या कार्यक्रम 16 जिलों में चल रहा है। इस बार झड़ी देवी ने सहारा संघ चुनाव कार्यशाला में भाषण दिया और सहारा संघ (20 से 30 गाँव का क्लस्टर) के चुनाव में अध्यक्ष पद के लिये खड़ी हो रही हैं। प्रशिक्षण से प्राप्त जानकारी को डोंग गाँव में समूह के साथ कीट नियंत्रण कार्यशाला में बाटा तथा रबी की फसल के लिये बाने के तरीके के बारे में बताया।

पुरुषों ने महसूस की स्त्री शक्ति

सहारा संघ जो कि 20 से 30 गाँव का एक क्लस्टर है जहाँ महिलायें हर माह की 8 तारीख को महिलाओं से सम्बन्धित हिंसा के मुद्दों पर काम करती हैं। इस माह सहारा संघ का एक चुनाव रखा गया जिसमें महिलाओं ने ही पद तय किये जैसे संरक्षक, अध्यक्ष, उपाध्यक्ष, कोषाध्यक्ष, सचिव व प्रचार मंत्री इन सभी पदों के लिये महिलाओं में खूब होड़ लगी और बहुत अधिक संख्या में महिलाओं ने इसमें भाग लिया। इस पर बहुत से पुरुषों ने कहा कि आज यह एहसास हो रहा है कि हमारे यहाँ की महिलायें बहुत आगे आ चुकी हैं। जबकि 8 से 10 साल पहले यह महिलायें घर से बाहर नहीं निकलती थीं और आज यही महिलायें विभिन्न पदों के लिये खड़ी हो रही हैं और इन्हें अपने काम की जिम्मेदारी का पता है कि अध्यक्ष व उपाध्यक्ष के क्या काम हैं।

टिहरी जिले के महिलाओं की संख्या बढ़ी

टिहरी जिले के विभिन्न जिलों का विभाजन पश्चात् जो महिला समूहों का गठन हुआ है उसका कहना है कि अभी तक मैं केवल गाँव व क्लस्टर बैठक में ही गया थी और जब मैं पहली बार टिहरी से हरिद्वार, हरिद्वार से लखनऊ और लखनऊ से देहराबाद गई तो अन्य महिलाओं का संगठन देखा और उनका काम देखा। वहाँ पर भी महिला समाख्या 2 जिलों में काम कर रहा है। आज तक हमें जानकारी नहीं थी कि घर से बाहर क्या होता है। हिंसा या महिला उत्पीड़न का कोई मुद्दा आता है तो ये महिलायें इन मुद्दों को जॉब पड़ताल के लिये दूर-दूर के गाँवों में भी जाती हैं।

मानचित्र पर सवेरा कार्यक्रम

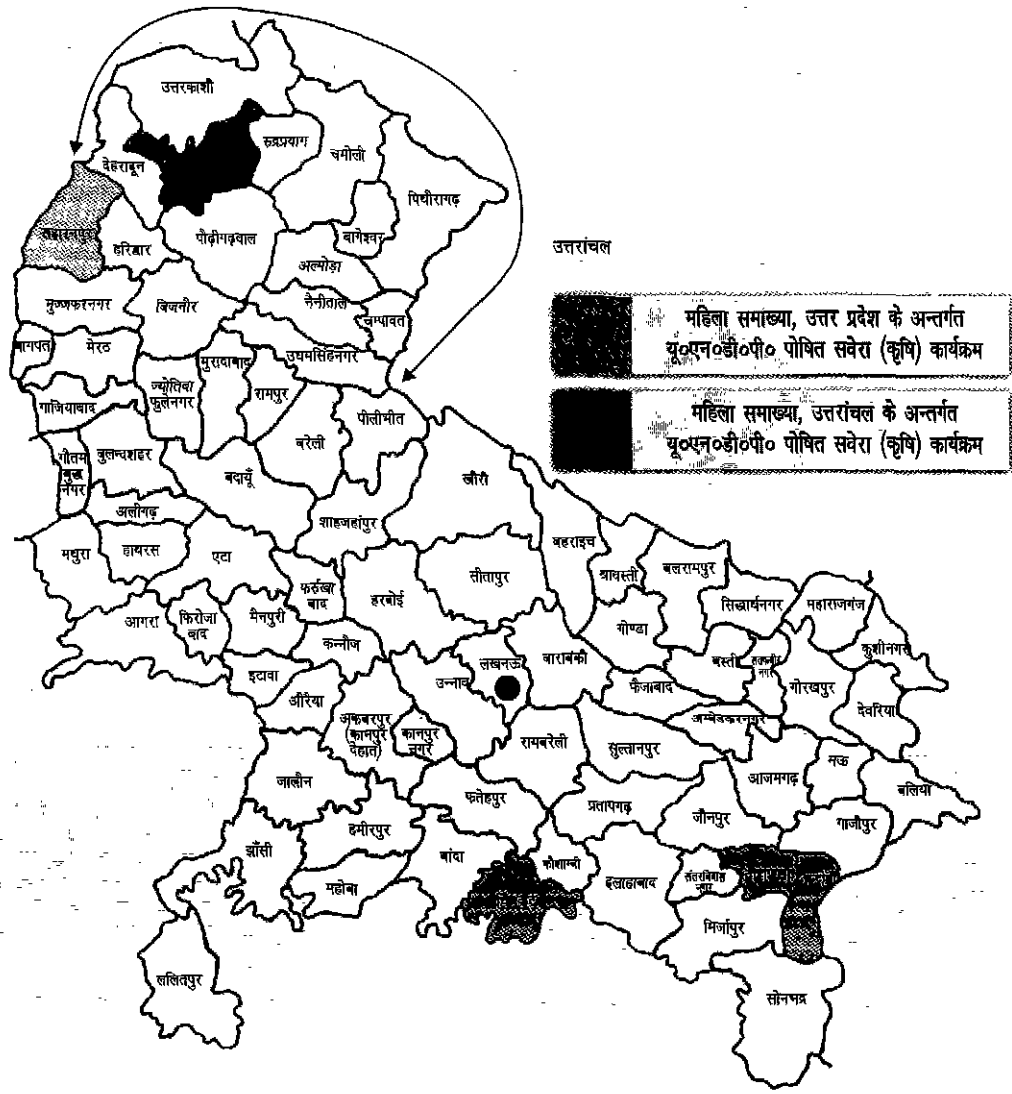

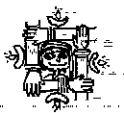

उपलब्धियां

- * महिलाओं की आवश्यकताओं तथा प्राथमिकताओं को कृषि नियोजन तथा नीतियों की मुख्य धारा का एक हिस्सा बनाने हेतु कृषि प्रसार पद्धति को किसान समाख्या समूहों से जोड़ा गया।
- * महिला कृषक समूह स्वयं को जागरूक व सशक्त बनाकर कृषि विभाग तथा कृषि प्रसार प्रणाली से अपने को जोड़ने लगीं। उत्पादक परिसम्पत्तियों जैसे भूमि, ऋण, तकनीकी, निवेश, अनुदान तथा अन्य सेवाओं तक उनकी पहुँच बनी।
- * महिला कृषकों की आवश्यकता एवं प्राथमिकताओं के लिए कृषि प्रसार प्रणाली की संवेदनशीलता तथा उत्तरदायित्व बढ़ा।
- * कृषि में महिला कृषकों की समूह के रूप में छवि बढ़ी।
- * कृषि विभाग तथा जिला ग्रामीण विकास अधिकरण द्वारा संचालित योजनाओं में महिला लाभार्थियों की संख्या बढ़ी।
- * परियोजना क्षेत्र की उत्पादक भूमि में महिला कृषकों की पहुँच बढ़ी।
- * परियोजना क्षेत्र में महिला कृषकों तथा उनके परिवार के पोषण स्तर में सुधार हुआ।
- * बैंकों से लेन-देन की प्रक्रिया तथा ऋण प्राप्त करने में महिला कृषकों की पहुँच में शत प्रतिशत वृद्धि हुई।
- * कृषि विविधीकरण तथा आर्थिक कार्यक्रमों के क्षेत्र में महिला कृषकों की संख्या बढ़ी।

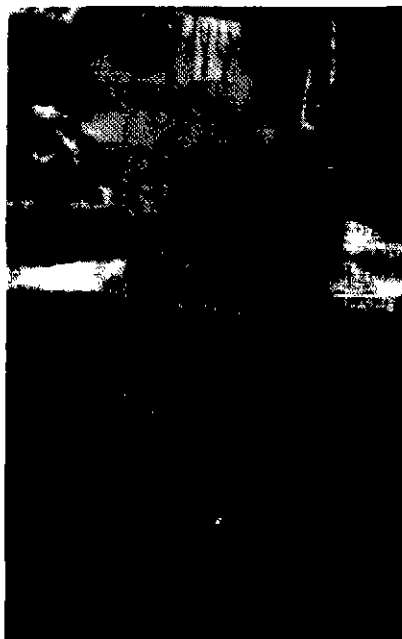

- * कृषि विभाग के अन्तर्गत, संस्थाओं तथा टिकाऊ खेती के मुद्दों पर कार्यरत स्वयं सेवी संस्थाओं/महिला समूहों के मध्य नियमित पारस्परिक संवाद बने और बढ़े।
- * सवेरा रिसोर्स समूह तथा किसान समाख्या समूहों के सदस्यों को उत्तर प्रदेश, मध्य प्रदेश, आन्ध्र प्रदेश, उड़ीसा, का शैक्षणिक भ्रमण कराकर उनकी जानकारी तथा अनुभवों की बढ़ाया गया।

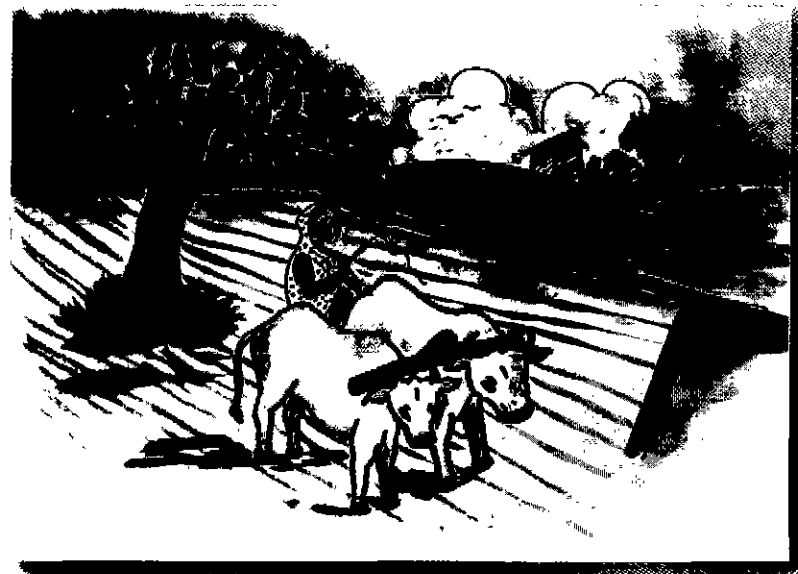

खेती - बाड़ी और खलिहान,
महिला क्यों न कहलाये किसान।



सार्वजनिक मंचों पर बढ़ती सहभागिता

ग्रामीण स्तर पर महिला समाख्या कार्यक्रम की पहचान, विश्वसनीयता व स्वीकृति मिलने के बाद हमने तय किया कि अब हम शहरी क्षेत्रों में भी अपनी आवाज उठावें क्योंकि शिक्षा के प्रचार-प्रसार व जागरूकता के बावजूद तमाम शहरी संकीर्ण मानसिकता, अंधविश्वासों व जेंडर मुद्दों पर भेदभाव जैसी बातों से अछूते नहीं हैं। महिला मुद्दों पर खुलकर सामने आने, कुछ कहने व करने में अभी भी तमाम पुरुष पहल नहीं करते दिख रहे हैं। इसके अतिरिक्त तमाम उतार-चढ़ाव के बाद आज एक सफल मुकाम हासिल करने के बाद

महिला समाख्या

महिला समाख्या, उत्तर प्रदेश, ३/८-९, पत्रकारपुरम्,
गोमतीनगर, लखनऊ-२०

1. महिला समाख्या के विषय में आपका क्या अनुभव था?	बहुत अच्छा
(अ) हाँ/हाँ	बहुत अच्छा
(ब) हाँ/हाँ	बहुत अच्छा
(क) हाँ/हाँ	बहुत अच्छा
2. महिला समाख्या के माध्यम से आपका क्या अनुभव था?	बहुत अच्छा
(अ) हाँ/हाँ	बहुत अच्छा
(ब) हाँ/हाँ	बहुत अच्छा
(क) हाँ/हाँ	बहुत अच्छा
3. महिला समाख्या के माध्यम से आपका क्या अनुभव था?	बहुत अच्छा
(अ) हाँ/हाँ	बहुत अच्छा
(ब) हाँ/हाँ	बहुत अच्छा
(क) हाँ/हाँ	बहुत अच्छा
4. महिला समाख्या के माध्यम से आपका क्या अनुभव था?	बहुत अच्छा
(अ) हाँ/हाँ	बहुत अच्छा
(ब) हाँ/हाँ	बहुत अच्छा
(क) हाँ/हाँ	बहुत अच्छा
5. महिला समाख्या के माध्यम से आपका क्या अनुभव था?	बहुत अच्छा
(अ) हाँ/हाँ	बहुत अच्छा
(ब) हाँ/हाँ	बहुत अच्छा
(क) हाँ/हाँ	बहुत अच्छा

महिला समाख्या कार्यक्रम को भी एक निदर्श के रूप में प्रस्तुत करना था ताकि समान व्यवस्था के पक्षधर लोगों को इससे सहयोग मिल सके। इन सारी बातों के

महिला किसान मेला, रहमानखेड़ा के उद्घाटन में सहभागिता

मद्देनजर हमने शहरों में अपनी गतिविधियाँ प्रारंभ की जिसके तहत स्थानीय स्तर पर सक्रिय विभागों व संस्थाओं के साथ मिलकर सार्वजनिक मंचों पर सक्रिय सहभागिता सुनिश्चित की जा रही है।

सार्वजनिक मंचों पर हुई प्रमुख भागीदारी

संयुक्त तत्त्वावधान में इस वर्ष कुछ प्रमुख गतिविधियाँ सम्पन्न हुईं, जिसमें महिला समाख्या ने सक्रिय सहभागिता निभाई। ये गतिविधियाँ इस प्रकार हैं-

लखनऊ महोत्सव

25 नवम्बर से 5 दिसम्बर, 2001 तक आयोजित लखनऊ महोत्सव में महिला समाख्या ने 'समर्थ' नाम से स्टॉल लगाया। इस अवसर पर पौड़ी, नैनीताल, सहारनपुर व सीतापुर जिलों की टीमों ने मुद्दा आधारित नुक्कड़ नाटकों का प्रदर्शन किया। नाटक मंचन के बाद ये टीमों उस पर दर्शकों की प्रतिक्रिया जानने के लिये विचार-विमर्श भी करती थीं।

'ऐसा क्यों' ने मचाई धूम

महोत्सव के अवसर पर महिला समाख्या की सोच को प्रदर्शित करते सारे हैण्डबिल बड़ी संख्या में वितरित किये गये, हालांकि सारे हैण्डबिलों को लोगों ने सराहा लेकिन 'जरा सोंचे क्या यह उचित है' व 'ऐसा क्यों' हैण्डबिल को लोगों ने बहुत पसंद किया। इतना ही नहीं, महिला समाख्या के स्टॉल को कई लोगों ने 'ऐसा क्यों' वाले स्टॉल के नाम से पुकारना शुरू कर दिया था जो 'ऐसा क्यों' हैण्डबिल की प्रसिद्धि को साबित करता है।

शब्दों का खेल खेला गया

लखनऊ महोत्सव में आ रहे लोगों की जेंडर अवधारणा को जानने के लिये महिला समाख्या द्वारा दो प्रकार के अभ्यास किये गये। प्रथम प्रयास के तहत जेंडर अवधारणा से जुड़े कुछ प्रश्नों वाला एक फार्म लोगों से भरवाया गया। भरे गये फार्म का विश्लेषण किया जा रहा है। द्वितीय प्रयास में शब्दों का खेल खेला गया जिसमें कुछ ऐसे शब्दों को शामिल किया गया था जो एक खास वर्ग को ही प्रतिबिंबित करते हैं जैसे- सुहागन, विधवा, राष्ट्रपति इत्यादि। इन शब्दों लोगों को खुली चर्चा का अवसर दिया गया, साथ ही उनसे इनके दो विकल्प भी पूछे गये जो किसी लिंग विशेष का प्रतिनिधित्व होकर तटस्थ हों। इस खेल के दौरान प्रतिभागियों ने राष्ट्रपति शब्द के स्थान पर 'राष्ट्र प्रमुख' शब्द सुझाया।

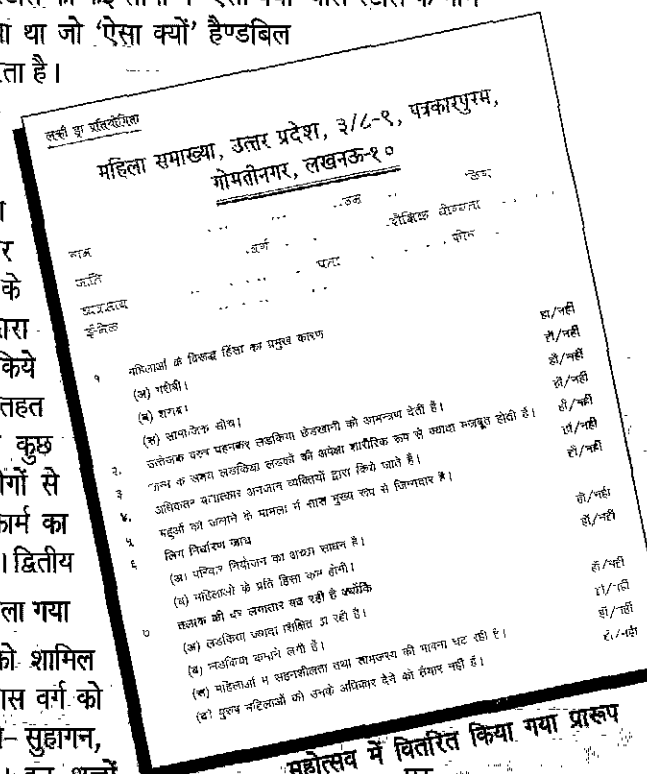

महोत्सव में वितरित किया गया प्रारूप

राष्ट्रप्रमुख के लिये चलाया गया अभियान

जेंडर समानता की अवधारणा के आधार पर महोत्सव

जेंडर मुद्दों पर आपकी श्रुतला बेहद प्रभावशाली है। एक दर्शक का वक्तव्य



आज

तक मैंने इस

आरिये से अपने आप को देखा

ही नहीं, मुझे तो लगता था कि मैं एक आजाद विचारों की स्वतन्त्र लड़की हूँ। मेरे पापा मुझे बड़ी आसानी से अनुमति दे देते हैं कि हाँ, कर लो। पर आज मुझे आधकी बात से लगा कि 10 रुपये की किताब खरीदने के लिये भी मुझे पापा की सहमति का इंतजार था कि मैं ले लूँ या नहीं जबकि मेरा जेब खर्च मेरा खुद का कमाया हुआ है।

एक विण्टर लड़की का वक्तव्य

सहयोग भी मिल रहा है। महोत्सव में आयोजित की गई इन गतिविधियों के पीछे यह उद्देश्य निहित था कि भले ही लोग एकाएक अपनी अवधारणा बदलें न बदलें लेकिन इन बातों पर सोचें अवश्य।

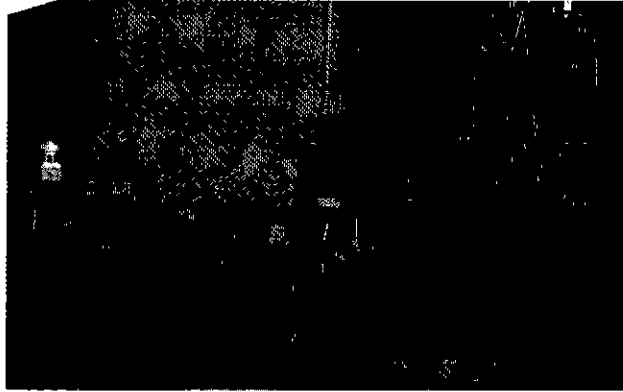

लखनऊ महोत्सव में नाटक खेलती महिलायें

स्वशक्ति मेला

महिला सशक्तीकरण वर्ष के अन्त में महिला एवं बालकल्याण विभाग द्वारा एक मेले का आयोजन किया गया। इसमें भी महिला समाख्या उत्तर प्रदेश द्वारा एक स्टाल में आई०

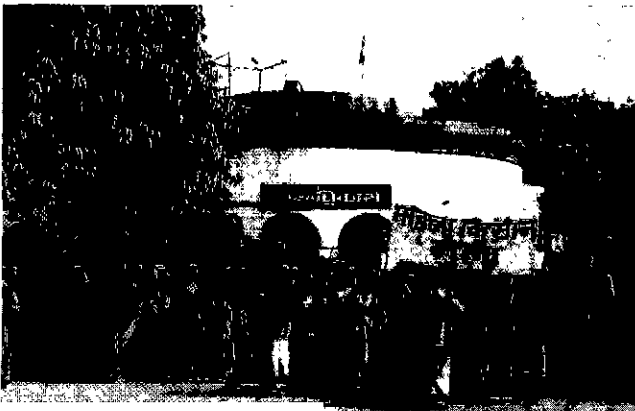

आई० सी० सामग्री का प्रदर्शन किया गया। समस्त सामग्री की सभी लोगों द्वारा अत्यंत सराहना की गई। लोगों ने स्टाल पर आकर काफी खुलकर चर्चा भी की, जिससे यह महसूस हुआ कि कुछ लोग यह

के दौरान खेले गये शब्दों के खेल में प्रतिभागियों द्वारा सुझाये गये 'राष्ट्रप्रमुख' शब्द को व्यवहार में लाने के लिये राष्ट्रीय स्तर से संस्थाओं तक हस्ताक्षर अभियान चलाया जा रहा है जिसमें विद्यालयों का व व्यक्तिगत

सोचते हैं कि एक बदलाव की प्रक्रिया शुरू हुई है और कुछ के साथ लगा कि बदलाव के लिये अभी बहुत प्रयास करने होंगे।

कृषि मेला

महिला समाख्या में चल रहे सवेरा कार्यक्रम के तहत इस वर्ष 3 कृषि मेले- बनारस, सहारनपुर, चित्रकूट जिलों में आयोजित किये गये। इस अवसर पर गोष्ठी प्रदर्शनी व संघ महिलाओं के कृषि से सम्बन्धित अनुभवों को लोगों को बताया गया। मेले का एक उद्देश्य यह भी था कि खेती में महिलाओं की कितनी बड़ी हिस्सेदारी है और उनकी कितनी खाद्य सुरक्षा है, लोग उसके बारे में सोचते भी नहीं हैं। मेले में शहर के लोगों ने और विभिन्न संस्थाओं ने भी अपनी सक्रिय सहभागिता निभायी।

'कार्यक्रम बहुत अच्छा है इस कार्यक्रम के लिये जनसहयोग देने को हम हमेशा तैयार हैं।'

- मऊ के एक अध्यापक का वक्तव्य

चित्रकूट के कृषि मेले में महिलाओं की संवेदनशीलता

चित्रकूट में आयोजित मेले में जब जिलाधिकारी महोदय ने 'औरत-औरत की दुश्मन है' के बारे में बोला तो वहाँ उपस्थित करीब 600-700 महिलाओं ने जिलाधिकारी की असंवेदनशीलता के विरोधस्वरूप एकदम मौन साध लिया। जब राज्य परियोजना निदेशक द्वारा जिलाधिकारी महोदय की बातों का जबाव दिया गया तो सभी महिलाओं में एक नयी जान आ गयी। महिलाओं की इस जेण्डर संवेदनशीलता पर जिलाधिकारी ने भी अन्त में उनके तर्कों को स्वीकारा।

स्कूलों में नामांकन अभियान चलाया

जुलाई से सितम्बर माह के दौरान सभी जिले बच्चों का स्कूल में नाम लिखवाने के लिये

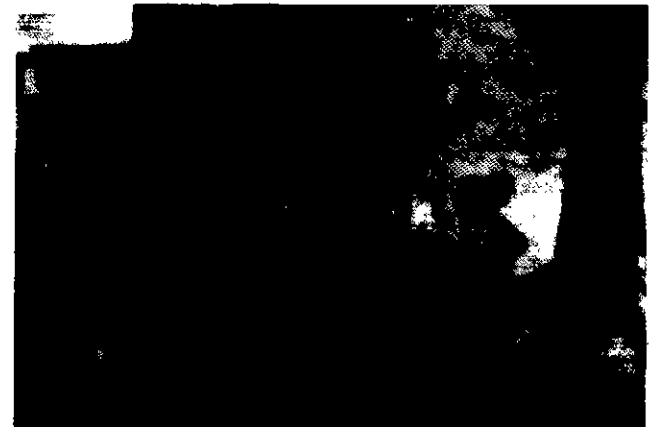



नामांकन अभियान निकालते हैं। इसी प्रकार तृतीय चरण में विस्तारित जिलों में एक वर्ष के पश्चात् कार्यक्रम के और व्यापक प्रसार व प्रचार के लिये जिलों ने बड़ी संख्या में जत्थों का आयोजन किया जिसमें उभरते संघों की महिलाओं, आस-पास के स्कूलों के बच्चों व अध्यापक-अध्यापिकाओं ने बढ़-चढ़कर हिस्सा लिया। जत्थों के परिणाम स्वरूप आज क्षेत्र में व्यापक सामुदायिक गतिशीलता व लोगों का जुड़ाव बढ़ा है।

जिला मऊ में 7 जगहों पर हुये जत्थे में लगभग 2000 महिला-पुरुष व 1000 बच्चे शामिल हुये। इस जत्थे की सबसे बड़ी उपलब्धि यह रही है कि पूरे गाँव के लोगों ने खूब सक्रिय सहभागिता निभायी। लोगों ने पहले से ही खूब साफ-सफाई की, झण्डियाँ बनायीं तथा घड़े रंगे। स्कूलों में अध्यापकों ने बच्चों को गीत व नारे सिखाये और जत्थे के दौरान संघ महिलाओं ने खूब जोश में नारे लगाये व अपनी बातें कहीं।

पंचायत मेला

नैनीताल जिले ने जुलाई माह में पंचायत मेले का आयोजन किया। मेले में संघ महिलाओं द्वारा पूरी पंचायत प्रक्रिया को विभिन्न स्टालों में अभिनीत करके दिखाया गया जैसे एक स्थान पर नामांकन कैसे किया जाता है, तो एक जगह मतदान कैसे किया जाता है। इन गतिविधियों को कराने से वहाँ उपस्थित लोगों को पूरी चुनाव प्रक्रिया को समझने में काफी मदद मिली। चूँकि उत्तरांचल के जिलों में पंचायत चुनाव होने वाले थे इसलिये यह मेला व्यापक स्तर पर माहौल बनाने में बड़ा मददगार सिद्ध हुआ।

गुजरात हिंसा के विरोध में

इस वर्ष गुजरात में हुई हिंसा ने हम सभी को हिला दिया। महिला समाख्या के सभी

जिलों ने अपने-अपने तरीके से इस हिंसा के विरोध में प्रदर्शन किया। गोरखपुर और मऊ जिले ने मौन जुलूस और पर्चों का वितरण किया, तो इसी प्रकार अन्य जिलों जैसे- चित्रकूट, बनारस, सहारनपुर, इलाहाबाद, जौनपुर इत्यादि ने मौन जुलूस का प्रदर्शन कर अपनी संवेदनाएं व्यक्त की। स्वैच्छिक रूप से श्रमदान हेतु कार्यकर्ताओं के दो दल भी समाख्या की ओर से गुजरात यात्रा पर गये और वहाँ कार्य किया।

उल्लेखनीय हैं कि इन समस्त गतिविधियों में पुरुषों ने न केवल बड़ी संख्या में भाग लिया वरन् कार्यक्रम से जुड़ने की इच्छा भी जताई।

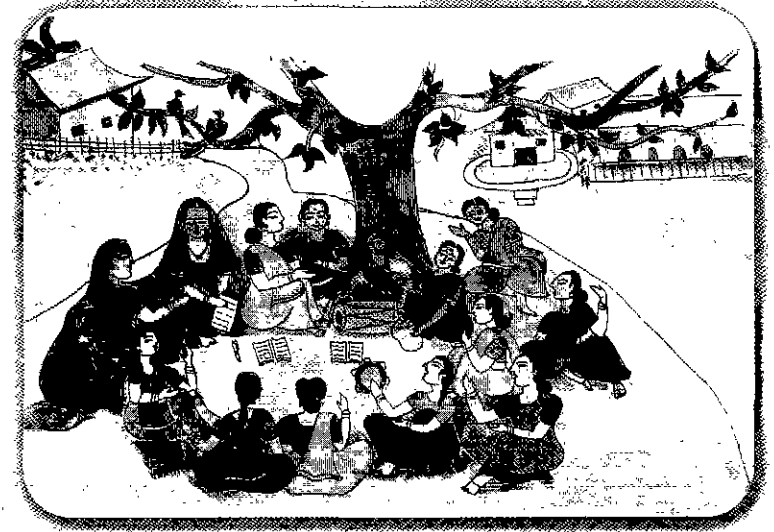

महिला समाख्या कहती है,
संगठन में शक्ति है।



मजहब के नाम पर अब और हिंसा नहीं



बेहतरी के लिये आंकलन व मूल्यांकन

महिला समाख्या कार्यक्रम में मूल्यांकन हमेशा से प्रमुख प्रक्रिया के रूप में रहा है। जो संघ स्तर से लेकर कार्यकर्ताओं के मध्य समय-समय पर चलता रहता है। स्वमूल्यांकन हमारे कार्यक्रम का विशेष अंग है। मूल्यांकन कराने का मुख्य उद्देश्य है :-

- * कार्यकर्ताओं व कार्यक्रम की कमजोरियों व ताकतों को जानना।
- * चिन्हित कमजोरियों को दूर करने का प्रयास करना।
- * ताकतों के अनुसार रणनीति और कार्य योजना बनाना।
- * कार्यक्रम के अनुभव व सुझावों के आधार पर नयी कार्ययोजना व रणनीतियाँ तय करना।

यही कारण है कि कार्यक्रम में मूल्यांकन को कार्यकर्ता अत्यन्त सहज प्रक्रिया के रूप में स्वीकार करते हैं। इस वर्ष इण्डो डच मिशन द्वारा महिला समाख्या कार्यक्रम का मूल्यांकन किया गया। साथ ही समस्त कार्यकर्ताओं के मूल्यांकन की योजना भी बनाई गयी।

डच मिशन द्वारा कार्यक्रम मूल्यांकन

लगभग 12 वर्षों से महिला समाख्या कार्यक्रम 5 राज्यों में नीदरलैंड दूतावास की वित्तीय सहायता से चलाया जा रहा है। कार्यक्रम के प्रभाव व उपलब्धियों के आंकलन हेतु इस वर्ष भारत सरकार व नीदरलैंड दूतावास के सहयोग से दो टीमों का गठन किया गया। उत्तर प्रदेश कार्यक्रम का अवलोकन करने हेतु 'डच रिव्यू मिशन' की प्रथम टीम 14-15 दिसम्बर, 2001 में राज्य कार्यालय, लखनऊ आयी थी। इस टीम में चार विशेषज्ञ- सुश्री फातिमा अली खान, सुश्री रीट टर्कस्मा, सुश्री सुष्मिता दत्ता व श्री विराट दिव्य कीर्ति थे। मिशन टीम ने जिले व राज्य के कार्यकर्ताओं के साथ कार्यक्रम की गतिविधियों का दस्तावेजीकरण, रिपोर्ट एवं तैयार शिक्षण सामग्री, पोस्टर/पत्रिकाओं आदि का भी अवलोकन किया। टीम ने सरकारी व गैर सरकारी विभाग के प्रतिनिधि, अधिकारी व महिला समाख्या, उ.प्र. कार्यकारिणी समिति के सदस्यों के साथ भी बातचीत की।

- मिशन द्वारा महिला समाख्या, उ० प्र० कार्यक्रम की बहुत अधिक सराहना की गयी। महिला समाख्या, उ० प्र० द्वारा तैयार की गई प्रबन्ध प्रणाली, एम०आई०एस० प्रणाली व धन प्रबन्धन प्रणाली की बहुत सराहना की गई।
- महिला समाख्या, उ० प्र० की एक खास विशेषता योजना संबंधी पायी गयी। कार्यक्रम में विशिष्ट उद्देश्यों को लेते हुए परिणाम सूचकों के साथ योजना बनायी जा रही है, जो कार्यकर्ताओं का मार्गदर्शन करने में अत्यन्त सहायक है।
- महिला समाख्या, उ० प्र० द्वारा प्रकाशित अभिलेखों, पोस्टर, पाठ्यक्रम, दस्तावेजों, फंड व अन्य आई.ई.सी. सामग्री, जिनका प्रयोग संगठन के द्वारा स्वयं व अन्य संगठनों द्वारा बहुतायत से किया जा रहा है, की बहुत सराहना की गयी।

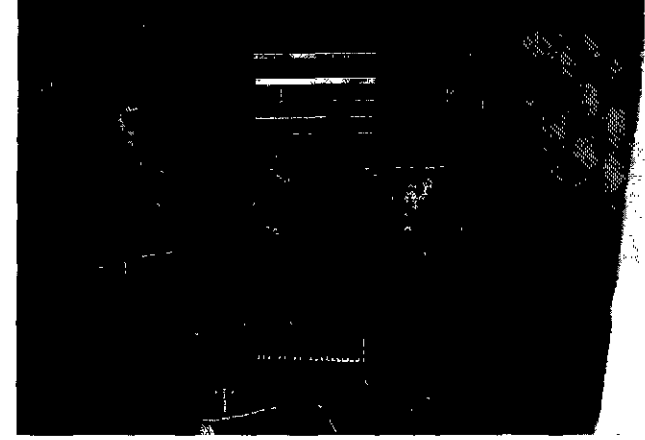

रिव्यू मिशन व कार्यकर्ताओं के बीच हुआ संवाद

- टीम ने महसूस किया कि पिछले कुछ वर्षों में कार्यक्रम को एक नयी दिशा मिली है व कार्यक्रम तेजी से आगे बढ़ा है।
- उन्होंने सुझाव दिया कि महिला समाख्या को "राष्ट्रीय साक्षरता मिशन" द्वारा साक्षरता एवम् सतत् शिक्षा कार्यक्रम के लिये बनायी गई शैक्षिक सामग्री का इस्तेमाल करना चाहिये व अपनी सामग्री उन्हें देनी चाहिये। जिससे दोनों संस्थायें एक दूसरे के अनुभवों का लाभ उठा सकें।
- कार्यक्रम में अन्तर-जिलों के शिक्षा और सशक्तिकरण की विविधता से भरी जानकारी / ज्ञान के अनुभवों को पैना करके समेकित करने और बढ़ाने के लिये एक दूसरे तक पहुंचाना आवश्यक है।
- वर्तमान जिलों में कार्यक्रम को अन्य ब्लाक व गाँवों में बढ़ाने की आवश्यकता है जिससे बदलाव का प्रभाव व्यापक रूप से देखा जा सके।
- महिला समाख्या उ० प्र० में नियमित त्रैमासिक व वार्षिक रिपोर्टों के अतिरिक्त प्रक्रिया आधारित दस्तावेजीकरण, शोध रिपोर्ट, भ्रमण रिपोर्ट, विशेष आयोजन रिपोर्ट का दस्तावेजीकरण किया गया है। टीम ने सुझाव दिया कि इस प्रयास को सुव्यवस्थित, विश्लेषित व वर्गीकृत करने के साथ-साथ भविष्य की योजनाओं के निर्माण में इस्तेमाल भी करें।
- 'राज्य सन्दर्भ समूह' को एक औपचारिक ढांचे के रूप में स्थापित करने का सुझाव दिया। मिशन सदस्यों ने यह भी कहा कि कार्यकारिणी समिति में नये सदस्यों को



कार्यक्रम की जानकारी लेते रिव्यू मिशन के सदस्य

- शामिल करें तथा उनके साथ कार्यक्रम के सन्दर्भ में नियमित सम्पर्क व बातचीत करें।

कार्यकर्ता मूल्यांकन

नवीं पंचवर्षीय योजना की समाप्ति के साथ नवीन अनुबन्ध करवाने से पूर्व यह सुनिश्चित किया गया कि कार्यक्रम में पहली बार एक साथ सभी कार्यकर्ताओं (15 जिलों के 500 कार्यकर्ता) का मूल्यांकन किया जाये। मूल्यांकन प्रक्रिया के निम्न उद्देश्य थे-

- ▶ कार्यकर्ता अपने नियमित कार्यों से कुछ समय निकालें और अपने बारे में, अपनी जिम्मेदारियों, आपसी संबंधों व नेतृत्व के बारे में सोचे कि किस हद तक वे संस्था के मूल्यों को आत्मसात् कर पाये हैं।
- ▶ हर व्यक्ति अपनी कार्यक्षमता को देखे व सोचे कि उसने अपनी क्षमता को बढ़ाने के लिये क्या प्रयास किये तथा विकास के लिये उसे और क्या सहयोग चाहिये।
- ▶ सकारात्मक सोच और प्रशंसात्मक खोज के माध्यम से परिवर्तन की प्रक्रिया आरम्भ हो सके।
- ▶ व्यक्तिगत कार्यक्षमता के उच्चतमस्तर की प्राप्त करने के लिये और संस्था के विकास के लिये भविष्य की योजना और रणनीति का विकास हो सके।

मूल्यांकन प्रक्रिया आरम्भ कर दी गयी है, विस्तृत वर्णन अगली वार्षिक रिपोर्ट में दिया जायेगा।



जीना है तो शान से जीना,
पढ़ लिखकर अभिमान से जीना।



दस्तावेजीकरण एवं आई० ई० सी०

वार्षिक रिपोर्ट
2001-2002

महिला समाख्या जैसे गतिविधि आधारित कार्यक्रम में दस्तावेजीकरण का एक अहम स्थान है। कार्यक्रम के दस्तावेज अन्य कार्यक्रमों के क्रियान्वयन में भी सहायक सामग्री के रूप में बेहद उपयोगी साबित हो रहे हैं।

इस वर्ष महिला समाख्या द्वारा प्रकाशित आई० ई० सी० सामग्री की व्यापक मांग बढ़ी है। लोग निरन्तर उसको क्रय कर रहे हैं और अपने-अपने क्षेत्रों में कार्यक्रम क्रियान्वयन व प्रशिक्षणों में उपयोग कर रहे हैं।

महिला समाख्या द्वारा विकसित आई० ई० सी० सामग्री

सामग्री	विषय	भाषा {माध्यम}
हैण्डबिल	शिक्षा, जेण्डर मुद्दे, परम्पराएं और रीतियाँ, हिंसा	हिन्दी
पोस्टर	स्वास्थ्य, हिंसा, कृषि, पर्यावरण, कानूनी अधिकार, स्थानीय मुद्दे	हिन्दी
पत्रिका	जानो बहनों - महिला मुद्दों से संबंधित {पौड़ी} वैणू का रैबार - महिला मुद्दों से संबंधित {टिहरी} वैणी - महिला मुद्दों से संबंधित {नैनीताल} पल्लवी - किशोरियों के लिये {पौड़ी}	हिन्दी
न्यूज लैटर	भूमिजा - न्यूज लैटर /पत्रिका महिला समाख्या, राज्य कार्यालय नवसाक्षरों की शैक्षिक क्षमता बनाये रखने के साथ ही निरंतर उनमें सुधार होता रहे, इस उद्देश्य के साथ सभी जिले स्थानीय भाषा में, लोगों की मदद से नियमित न्यूजलैटर का प्रकाशन कर रहे हैं। इसके माध्यम से उनकी जानकारी का स्तर बढ़ता है और वे अच्छे कार्य सम्पादन के लिये दबाव बना पाते हैं।	हिन्दी
प्रशिक्षण मैनुअल	क्षेत्रीय कार्यकर्ताओं और ग्रामीण महिलाओं में जेण्डर संवेदनशीलता किशोरी बालिकाओं के लिये जीवन कौशल संचार कौशल कानूनी शिक्षा {सभी मैनुअल अभी प्रारूप स्वरूप में हैं}	हिन्दी
आख्या/अध्ययन	पंचायतीराज, संघों का स्थायित्व, नारी अदालत, किशोरियों की आवश्यकता व महिला शिक्षण केन्द्र	अंग्रेजी
छाया चित्र	प्रशिक्षण, कार्यक्रम, यात्राएं, घटनाएं, गतिविधियाँ	
फ़ड	शिक्षा, स्वास्थ्य, कानूनी जानकारी, पंचायतीराज	चित्र/हिन्दी

राज्य कार्यालय द्वारा प्रकाशित पत्रिका 'भूमिजा' भी ज्ञानवर्द्धक पत्रिका के रूप में अपना स्थान बना रही है। व्यक्तिगत रूप से लोग उसकी सदस्यता ग्रहण कर रहे हैं।

'यहाँ पर जेण्डर मुद्दों और महिला मुद्दों से सम्बन्धित जो किताबें है वह वास्तव में कहीं और नहीं हैं। यहाँ का संकलन बहुत ही अच्छा है।'
- सौरभ

इस वर्ष से राज्य कार्यालय 'अस्मिता' नाम से एक न्यूज लैटर भी प्रकाशित कर रहा है, जिससे जिलों की खबरें व महिला समाख्या की सोच लोगों तक पहुँच सके।

पिछले वर्ष व्यवस्थित किया गया पुस्तकालय इस वर्ष सदस्यता के लिये खोल दिया गया है। पुस्तकालय की गुणवत्ता से प्रभावित होकर अनेक शोधछात्र/छात्राओं ने पुस्तकालय की सदस्यता ग्रहण की है।

निरन्तर बढ़ती हुई मांग और महिला समाख्या उत्तर प्रदेश की जेण्डर रिसोर्स सेन्टर के रूप में स्थापित करने के उद्देश्य से इस वर्ष कुछ और आई० ई० सी० सामग्री का प्रकाशन और गतिविधियों का दस्तावेजीकरण प्रस्तावित है।



हमारे दस्तावेज/प्रकाशन

महिला समाख्या द्वारा सृजित व प्रकाशित दस्तावेज/ प्रकाशन श्रृंखलाबद्ध रूप से संलग्न पृष्ठों में द्रष्टव्य हैं -

बेटी को भी पढ़ाए

क्योंकि पढ़ना उस लड़का पढ़ेगा तो व्यक्ति शिक्षित



हमारे हैंडबिल

कवकथ माँ - खुशहाल माँ 2001-2002

शिक्षक दायित्व अभियान 5 सितम्बर से 26 सितम्बर, 2002

अबकी गड़बड़ न हो जाय नाम लिखे स्कूल भी जाय कोई बच्चा अनपढ़ न कहलाय”।

प्रिय अभिभावकों, फिर आ गया जुलाई का महीना। हम लोग लगातार आप सबसे कहते रहे कि इस गाँव भी दूसरे गाँव के बच्चों की तरह पढ़ना चाहते हैं। किताब में क्या लिखा है? अखबार में क्या सब समझना चाहते हैं। अगर उन्हें पढ़ना आ जाये तो वह इस पर्व की नाव या हब पहले इसे जरूर पढ़ते।

बच्चे तो नासमझ हैं। कभी-कभी जैसे कड़वी दवाई पीनी पड़ती है का स्कूल जाना जरूरी है। बच्चों की पढ़ाई आपकी जिम्मेदारी है। यह आपके बच्चे हैं, इनके भविष्य के जिम्मेदार आप होंगे।

श्री की बात है कि कई लोगों ने यह बात समझी और उन्होंने अपने बच्चे को पढ़ा दिया मगर एक गड़बड़ी हो गई— 'जरा बताइये, अगर कोई बहुत बीमार हो तो यही कि भाई! डाक्टर को दिखा दो, बिल्कुल ठीक। अब अगर वह आप को तो दिखा दे पर दवाई न खाये तो क्या वह ठीक हो जायेगा, नहीं न गई। कई लोगों ने बच्चों का नाम स्कूल में तो लिखवा दिया मगर बच्चों को क्या फायदा?

अनता, किसान, मजदूर, कर्मचारी, दुकानदार सब सरकार को टैक्स देते हैं। अगर बच्चा पढ़ाई कर सके, उसे वजीफा और अनाज इसलिये दिए जा सकते हैं। दिककत न हो, पर ऐसा नहीं हुआ। आज भी छोटे-छोटे बच्चों को पढ़ाने का कोई फायदा नहीं, उनका भविष्य भी सुधरेगी। जैसे बिना

टीचर जी से डरो

तास्ततिक सशक्तिकरण क्या है?

- दूसरों की परिस्थितियों के प्रति समानुभूति।
- स्वयं, परिवार व समाज के लिये कौन से मूल्य, विश्वास परम्पराएं सही व गलत है इसका विश्लेषण के लिये उचित दूरगामी परिणामों के लिये बिना निर्णयों का योग्य सहयोग देना।

जब हमने पूछा कि तुम्हारा टीचर कैसा हो तो बिंदी ने कहा :-

- टीचर वो जो बस प्यार करे, पीटे न।
- वो हमको तब तक समझाये जब तक हमको समझ में न आ जाये।
- हम जो पूछें वो सब बताये।
- टीचर ऐसा ही जिसे सब कुछ आता हो
- त और अचेनी तो बहुत पढ़ाये।
- गंदी बातें न करे।
- समय हसाये।
- खेलाये।



दुनियाँ में लगभग आधी औरतें तथा आधे आदमी हैं। आप सोचते होंगे, संसार अच्छा हो, सुखी हो सपना देखते संसार की अस्तित्व यह दावा पूरे संसार प्रस्तुत करेगा।

पर सोचें क्या वह उचित है?

औरत खेत का 3/8 काम करे पर पुरुष किसान कहलाये।

ऐसा क्यों ?

- क्यों पुरुषों का रोना माना जाता है शर्मनाक
- क्यों पुरुषों पर ही है घर खर्च चलाने का दायरता जाता रहा है बुरा
- क्यों पत्नी को सहयोग देने का गुलाम
- क्यों पुरुषों पर अधिक

शराब पिये आदमी
पर पीटी जाये औरत

खेत का 3/4 काम करे औरत
पर किसान कहलाए पुरुष

बीमार और वृद्ध की सेवा करे औरत
पर बुढ़ापे का सहारा कहलाये पुरुष

हमारे
पोस्टर

जरा सोचें
क्या यह उचित है ?

- छेड़खानी करें लड़के, पर घर से निकलना बन्द हो लड़की का
- बच्चे को जन्म दे माँ, पर वंश चलाने वाला कहलाये पिता
- दोष पुरुष की नज़र में हो, पर घूँघट काढ़े औरत
- बीमार, वृद्ध की सेवा करे औरत, पर बुढ़ापे का सहारा कहलाये पुरुष
- शराब पिये आदमी, पर पीटी जाये औरत
- बलात्कार करे पुरुष, पर शर्मिन्दा हो स्त्री
- खेत का 3/4 काम करे औरत, पर किसान कहलाये पुरुष

क्या ऐसी पितृसत्तात्मक सामाजिक व्यवस्था होनी चाहिए ?

बच्चे को जन्म दे माँ,
पर वंश चलाने वाला कहलाये पिता

दोष पुरुष की नज़र में हो
पर घूँघट काढ़े औरत
वार्षिक रिपोर्ट
2001-2002

छेड़खानी करें लड़के पर
घर से निकलना बन्द हो लड़की का

बलात्कार करे पुरुष
पर शर्मिन्दा हो स्त्री

हमारी पत्रिकाएं जो आपकी बहनो

पल्लवी

केशरी संघ पत्रिका



महिला समाचार पत्रिका

मार्च 1999

महिला समाचार

महिला समाचार

बाणी

अंक 12

भूमि मिजा

सच्चे मूल के अर्चने
व्यक्ति मूल की आंख के तापने
ये जो बंधे फूल हैं जो
मजदूर को खमते प्याने



बैठुं का बैबान

चौथा संदेश

औरत और हिंसा





राइयां

हमारे
न्यूजलेटर

वार्षिक रिपोर्ट
2001-2002

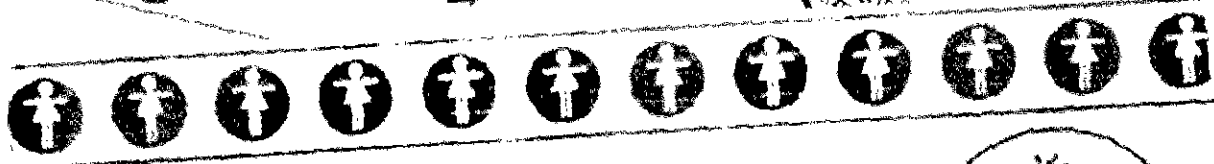

धान्या

मित्र



सखी

युव सं. 81-82

गुलक

कही सुनी



जन सन् 2001 वर

डेहरिया

महिला

सिकिया

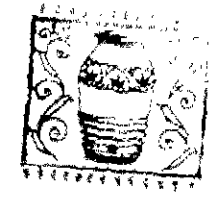



विद्यालय अब खिल-खिल आया,
बिटियों का मविठय बनाया /

हिरण्यवाणा, मेरे देश से देसोलकीक्य न्या करसी वस्तु
हिलाया / इन्द्र धनुष कसब रंगो से आगे बढ़ती है / बिटि

हमारे फंड

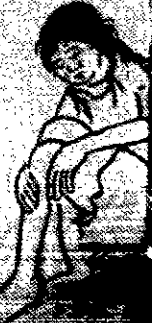

ताये मजदूरी लड़की के साथ होगी देड खाली,
समाज में ही है तिलाकी /



पर का करे बघानी जागें

उत्तर प्रदेश महिला नीति
2001

हमारे
मॉड्यूल/मैनुअल/
अध्ययन

वार्षिक रिपोर्ट
2001-2002
जेण्डर संवेदनशीलता प्रशिक्षण



स्वस्थ, सार्थक व जिम्मेदारीपूर्ण
जीवन शैली

के लिए

किशोरियों के जीवन कौशल

हेतु

(प्रशिक्षक मैनुअल)

"सखी"

जेण्डर अभिमुखीकरण प्रशिक्षण

Women In Grassroot Democracy
and
Panchayati Raj

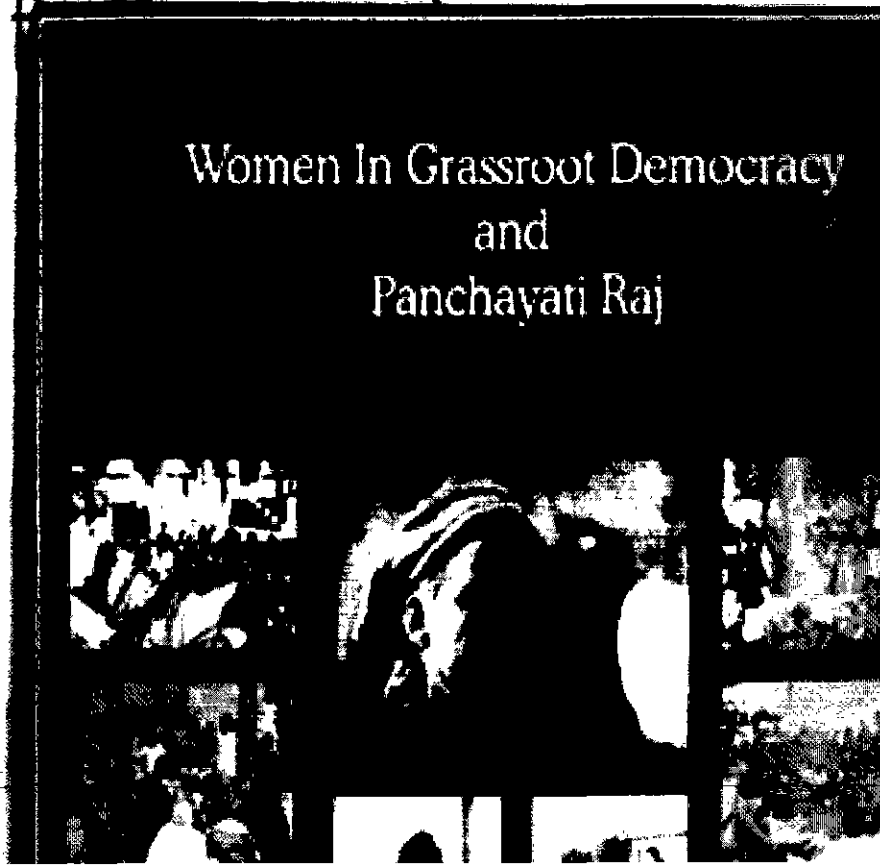

प्रशिक्षण मैनुअल

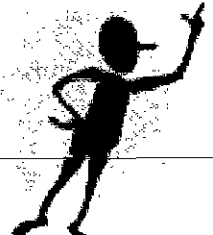



प्रशासनिक एवं प्रबन्धकीय प्रयास

कार्यक्रम की प्रक्रियाओं एवं प्रणाली को सशक्त एवम् उन्नत करने के लिए विभिन्न प्रकार के प्रयास किये गये हैं। जिसका कार्यक्रम व कार्यकर्ताओं पर सकारात्मक प्रभाव पड़ा है व उन्हें कौशल व अभिनव तकनीक की सीख मिली है।

विकेन्द्रीकरण/प्रतिनिधित्व एवम् योजना

राज्य एवं जिला समन्वयक से लेकर सन्दर्भ व्यक्ति, सहयोगिनी तथा सभी कार्यकर्ताओं को अपने-अपने कार्यक्षेत्र/स्तर पर स्वायत्ता व निर्णय लेने का अधिकार, कार्य करने की स्वतंत्रता, पारदर्शिता आदि बढ़ाने के लिए बहुत से प्रयास किये गये।

राज्य स्तर पर सन्दर्भ व्यक्तियों व परामर्शियों के लिए विषय और जिले निर्धारित किये गये हैं, जिनके साथ वे स्वतन्त्र रूप से समन्वय करते हैं। राज्य स्तर पर हर माह मासिक बैठकें व डी.आई.यू. मीटिंग आयोजित की जाती हैं। जिनमें लगातार चर्चार्थ, अनुभवों को बाँटना तथा सीखने की प्रक्रिया चलती रहती है। इन बैठकों में जिला समन्वयक, सन्दर्भ व्यक्ति, जूनियर सन्दर्भ व्यक्ति तथा सहयोगिनी की सहभागिता क्रमवार होती है।

विषयवार त्रिस्तरीय समितियों का निर्माण

ग्राम स्तर संघ, क्लवटर व ब्लाक स्तर फेडरेशन पर विषयवार समितियाँ बनायी गयी हैं। इनमें ग्राम स्तर समिति से लेकर क्लवटर व ब्लाक स्तर की समिति का प्रतिनिधित्व है। इन समितियों के गठन ने महिलाओं को उत्साहित किया है। परिणामतः वे विभिन्न विभागों व संस्थाओं के साथ नेटवर्किंग करके निष्ठापूर्वक काम करने के लिए दबाव डालती हैं। इससे उनके प्रयास को स्वामित्व मिलता है, जिससे संघ महिलार्ये संघों के प्रति ज्यादा जिम्मेदार, उत्तरदायी व प्रतिबद्ध हुई हैं। त्रिस्तरीय समिति के ढाँचे से एक दूसरे का सहयोग देने, सूचना का एक से दूसरे स्तर तक आदान प्रदान करने, कार्य व्यवस्थित करने व कार्य योजना बनाने तथा सशक्त दबाव समूह के रूप में स्पष्टता के साथ विकसित होने में मदद मिली है।

वार्षिक योजना

विकेन्द्रीकरण योजना के तहत जिलों की वार्षिक कार्य योजना सहयोगिनियों की क्षेत्रीय वास्तविक और महसूस की गयी आवश्यकताओं पर आधारित हैं।

राज्य स्तर पर पुनः विश्लेषित तार्किक ढाँचे का प्रयोग करते हुए योजनाओं को विचार करके, परिष्कृत एवम् समेकित किया जाता है। जिसमें स्मार्ट उद्देश्य, (उद्देश्य जो विशेष, वास्तविकता पर आधारित और आंकलन योग्य हो) गतिविधियाँ, रणनीति और मापक सूचक आदि होते हैं।

अब वार्षिक योजना बनाने में पहले से अन्तर आया है। प्रयासों और हस्तक्षेपों पर ज्यादा ध्यान दिया जाता है जिससे परिणाम प्रभावित एवं विकेन्द्रीकृत हों। इससे सहयोगिनियों को अपनी कार्ययोजना के संबंध में स्पष्ट दृष्टिकोण विकसित करने में अत्यधिक सहयोग

मिला है और उनकी निर्भरता दिन प्रतिदिन क्षेत्रीय गतिविधियों की योजना बनाने में कम हुई है। इससे वे उद्देश्य के परिपेक्ष्य में गतिविधियों को समायोजित करने में लचीली एवं सक्षम हुई हैं।

सलाहकार समिति का गठन

कार्यक्रम विस्तार के साथ प्रत्येक जिले की सलाहकार समिति का गठन करने का निश्चय किया गया। इससे जिलों को आपसी अनुभवों से सीखने में प्रोत्साहन मिलने के साथ-साथ भारतीय महिला आन्दोलन में सक्रिय लोगों से नये-नये निवेश भी मिलने की सम्भावना है। सलाहकार समिति के गठन में निम्न व्यक्तियों को शामिल किया गया है :-

- * जिला समन्वयक और जिला सन्दर्भ व्यक्ति।
- * भारतीय महिला आन्दोलन से जुड़ी एक वाह्य विशेषज्ञ।
- * अन्य जिले की एक समन्वयक।
- * अन्य जिलों का एक सन्दर्भ व्यक्ति।
- * राज्य प्रतिनिधि

सलाहकार समिति कार्यक्रम तथा प्रशासन दोनों मुद्दों के संबंध में सलाह देगी और इससे भविष्य के प्रयासों/हस्तक्षेपों में भी दिशा मिलेगी। जिलों की आपस्तकालीन परिस्थिति में भी समिति की भूमिका होगी। राज्य सलाहकार समिति में वाह्य विशेषज्ञ, जिलों से जुड़े दो जिला समन्वयक (क्रमवार), राज्य परियोजना निदेशक और राज्य टीम के प्रतिनिधि हैं।

सन् 2001-2002 में निम्न सलाहकार समिति की बैठकें आयोजित की गयी :-

राज्य कार्यालय	-	6.2.2001
इलाहाबाद	-	5.1.2001
औरैया	-	5.5.2001
गोरखपुर	-	6.5.2001
सीतापुर	-	17.6.2001
पौड़ी	-	19 - 20.6.2001
बनारस	-	8 - 9.8.2001
नैनीताल	-	6.12.2001
चित्रकूट	-	28 - 29.2.2002
राज्य कार्यालय	-	7 - 8.2.2002

साल में दो बार सलाहकार समिति की बैठक करने का निश्चय किया गया है। और यदि कोई प्रशासनिक व कार्यक्रम की आवश्यकता हुई तो जिला समन्वयक व राज्य प्रतिनिधि के अनुरोध पर किसी भी समय इसे आयोजित किया जा सकता है।

जिलों का जोन में विभाजन

महिला समाख्या उ. प्र. में कार्यक्रम का विस्तार तीन चरणों में हुआ है। तीनों चरण के जिलों की भिन्न-भिन्न आवश्यकता और दुविधायें हैं। जिलों में कार्यक्रम विस्तार के साथ यह निश्चय किया गया कि जिलों को तीन जोन में बाँटा जाये। जोनल बैठकें वर्ष में दो बार आयोजित की जाती हैं। इन बैठकों में सभी जिले सहभागिता करते हैं, कार्यक्रम की उपलब्धियों को बाँटते हैं तथा जिलों के अनुभवों से सीख कर प्रोत्साहित होते हैं।

मूल्यांकन और अनुश्रवण प्रक्रिया

आन्तरिक और वाह्य ऑडिट

वित्तीय मूल्यांकन के लिए वाह्य व आन्तरिक ऑडिट की प्रणाली है। इसके अन्तर्गत आन्तरिक ऑडिट प्रत्येक तीन माह में होता है और वाह्य ऑडिट साल में एक बार किया जाता है। ऑडिट रिपोर्ट के आधार पर जिला समन्वयक और लेखाकारों के साथ नियम/कानून को सुदृढ़ करने के लिए कार्यशाला की जाती है और यदि परिवर्तन की आवश्यकता है तो उस पर चर्चा की जाती है।

एम. आई. एस. का विकास

महिला समाख्या कार्यक्रम की प्रकृति व इसकी उपलब्धियों को मापना सम्भव नहीं है क्यों कि यह सशक्तिकरण की प्रक्रिया आधारित कार्यक्रम है। इसमें स्पष्ट व गुणात्मक परिणाम, भविष्य की रणनीति को प्रक्षेपित करने तथा आंकड़ों को इकट्ठा करने के लिए प्रबन्ध सूचना प्रणाली का विकास करने की आवश्यकता महसूस की गयी। जिलों में कार्यक्रम में विभिन्नता के कारण एम० आई० एस० विकसित करना एक कठिन कार्य था। ये हमारे उद्देश्य व रणनीति को परिभाषित करने, जिले व संघ दोनों स्तर के

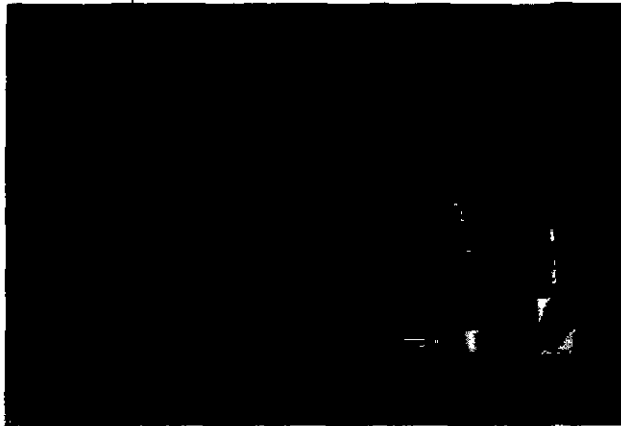

मूल्यांकन बैठक में चर्चा करते प्रतिभागी

हस्तक्षेपों को और समुदाय में आये परिवर्तन को दिखाने में सक्षम हैं। इसे क्षेत्रीय गतिविधियों के आधार पर जिलों व राज्य कार्यकर्ताओं की सहायता से जिलों की त्रैमासिक रिपोर्ट, प्रक्रियाओं, गतिविधियों, राष्ट्रीय कार्यालय तथा अन्य विभागों की माँग के आधार पर विकसित किया गया है। इसे तीन चरणों में बनाया गया है। प्रत्येक चरण में जिलों की टीम के साथ चर्चा एवम् बातचीत करके, पहले इन प्रारूपों (फार्मेट) का परीक्षण किया गया है तब आवश्यक परिवर्तन किये गये हैं। वर्तमान में एम.आई.एस. में न केवल परिमाणात्मक बल्कि विशेष रूप से गुणात्मक आंकड़ों को भी शामिल किया गया है। एम.आई.एस. (प्रबन्धक सूचना प्रणाली) को बनाने में दो साल का समय लगा है। अब हम इसे और सुविधाजनक व व्यवहारिक बनाने की सोच रहे हैं जिससे उभरने वाले नये मुद्दों को शामिल किया जा सके।

शुरू में सहयोगिनियों को यह अतिरिक्त जिम्मेदारी महसूस हुई थी, परन्तु अब उन्हें बहुत अच्छा लग रहा है क्योंकि वह महसूस करती हैं कि यह उनके काम/पहल/उपलब्धियों को स्पष्ट रूप से दिखाता है। इससे उनके काम को परिभाषित करने में सहायता मिलती है जिसे प्रायः वे देख नहीं पाती थीं, न ही उन्हें अपने काम याद रहते थे। जिला इकाई द्वारा एम.आई.एस. के सन्दर्भ में निम्न फ्रीड बैंक दिये गये।

- * यह एम.आई.एस. प्रारूप अन्य एम.आई.एस. प्रारूप से भिन्न है क्योंकि इनमें संख्यात्मक व गुणात्मक दोनों तरह के आंकड़े/जानकारी ले सकते हैं।
- * गतिविधियाँ एवं परिणाम दोनों को व्यापक रूप में संकलित किया जाता है।
- * गुणात्मक एवं संख्यात्मक दोनों तरह की रिपोर्ट एक साथ उपलब्ध होती हैं और उसे एक दृष्टि में अवलोकित किया जा सकता है।
- * विषयवार आंकड़ों का संकलन व विश्लेषण गतिविधियों/प्रक्रियाओं को बढ़ाने व करने में सहयोग करता है।
- * कार्यकर्ताओं में आंकड़ों की समझ व संकलन क्षमता बढ़ी है।
- * आवश्यकता पड़ने पर महिला समाख्या कार्यक्रम व गतिविधियों की प्रस्तुति सुविधाजनक हुई है।
- * हम अपनी प्रगति का तुलनात्मक मूल्यांकन कर सकते हैं।

लेखा के लिए एक नया एम.आई.एस. बनाने का प्रयास किया गया है, जो साल भर की योजनाओं की गतिविधियों व बजट के साथ ही प्रतिपादित गतिविधियों और उनके सापेक्ष



में खर्च बजट को भी व्यापक रूप में दिखायेगा। इससे हम गतिविधियों के सापेक्ष में खर्च हुए बजट का मूल्यांकन कर पायेंगे तथा इससे आर्थिक रूप से की गयी बचत व समुदाय की सहभागिता को भी देखने में सहायता मिलेगी।

बचत व ऋण गतिविधियों के लिए विकसित प्रबन्धन तन्त्र

* महिला समाख्या में बचत राशि और बचत समूहों की संख्या बढ़ने से एक वित्तीय प्रबन्धन तन्त्र विकसित करने की आवश्यकता महसूस हो रही थी, जो संघ महिलाओं की आवश्यकता एवं दृष्टिकोण के अनुकूल हो और अल्प साक्षरों द्वारा आसानी से इस्तेमाल हो सके। इस सोच के साथ वित्तीय प्रबन्धन तन्त्र विकसित किया गया जिसके तीन भाग हैं- (अ) संघ बचत का प्रबन्धन, (ब) संघ फंड और गतिविधियों का प्रबन्धन, (स) व्यक्तिगत बैंक पुस्तिका।

यह अत्सन्त सरल है व पूरे रिकार्ड को एक पेज में रखा व देखा जा सकता है।

प्रशिक्षण रणनीति

सभी जिलों के प्राथमिक मुद्दे (जिन पर लगातार कार्य किया जाता है) के आधार पर कार्यकर्ताओं की क्षमता विकास में समानता लाने के लिए विशेष प्रयास किये गये हैं। पुनः क्षमता विकास के लिए नियमित रूप से आवश्यकता का आंकलन होता रहता है। जो जिला इकाई के विशेष क्षेत्र और मुद्दों पर आधारित होता है।

लघु कालीन प्रशिक्षण/कार्यशाला, अनुभवों के आदान-प्रदान, अन्य जिले के शैक्षिक भ्रमण पर भी ज्यादा ध्यान दिया जाता है। यह भी सुनिश्चित किया गया है कि प्रशिक्षण में सीखी जानकारी गाँव/संघ में पहुँचेगी एवम् इसके लिए प्रत्येक प्रशिक्षण के अन्त में कार्य योजना भी बनायी जाती है। नियमित अनुश्रवण और अवलोकन भी विशेषज्ञों द्वारा किया जाता है। कार्यकर्ताओं को दूसरी संस्थाओं में प्रशिक्षण देने के लिए तैयार किया जा रहा है।



प्रशिक्षण के जरिये बेहतरी की ओर

संघ की प्रतिनिधि महिला की जगह सभी संघ महिलाओं के बुनियादी प्रशिक्षण पर ज्यादा जोर दिया जा रहा है। कुछ संघ महिलाओं को विषयवार गहन प्रशिक्षण भी दिये जा रहे हैं।

पुस्तकालय और दस्तावेजीकरण विभाग को सशक्त करना

महिला समाख्या में विषयवार किताबों/पत्रिकाओं और दस्तावेजों का अच्छा संग्रह है, जो महिला समाख्या कार्यकर्ताओं व वाह्य व्यक्तियों के लिए एक महत्त्वपूर्ण सन्दर्भ संसाधन है। किताबों व दस्तावेजों की संख्या बढ़ने तथा उनके रखरखाव का तकनीकी तरीका न होने से बहुत सी परेशानियाँ होती थीं। इसे महसूस करने पर पुस्तकालय और दस्तावेजीकरण विभाग को तकनीकी तरीके से सुव्यवस्थित किया गया है। यह पुस्तकालय वाह्य व्यक्तियों, शोधार्थियों, विज्ञान के विद्यार्थियों के पढ़ने के लिए भी खुला है और विश्वविद्यालय/महाविद्यालय के महिला अध्ययन (विभाग) के विद्यार्थियों ने भी इसकी सदस्यता ली है, कुछ लोग व्यक्तिगत स्तर पर भी सदस्य बने हैं। इस समय यहाँ पर महिला मुद्दों पर महत्त्वपूर्ण किताबें, प्रशिक्षण मैनुअल, ऑडियो-वीडियो कैसेट, नीति के दस्तावेज और कार्यक्रम व क्षेत्र स्तर की गतिविधियों की रिपोर्ट आदि का महत्त्वपूर्ण संग्रह है।



माँ की ममता, पिता का प्यार,
इन पर बेटी का क्यों कम अधिकार।



पिछले 13 वर्षों से महिला समाख्या, उत्तर प्रदेश में ग्रामीण औरतों के साथ कार्य कर रही है। इन वर्षों में अनुभवों, जानकारीयों एवं प्रशिक्षण/कार्यशालाओं के माध्यम से महिलाएं हर क्षेत्र में अलग-अलग मुद्दों पर जागरूक एवं सशक्त हुई हैं। यह कार्यक्रम कई मायनों में अन्य कार्यक्रमों से भिन्न है। यह कार्यक्रम प्रक्रिया आधारित है और यह भी निहित है कि जिन क्षेत्रों में कार्यक्रम की पकड़, सोच, संघ स्तर पर मजबूत हो जाती है, वहाँ कार्यक्रम की अगुवाई संघ महिलाएं करने लगती हैं और कार्यकर्ता की भूमिका द्वितीय स्तर की हो जाती है। धीरे-धीरे इस प्रक्रिया के आधार पर महिला समाख्या कार्यकर्ताओं की उस क्षेत्र के लिए भूमिकाएं बदल जाती हैं व वे रिसोर्स सेन्टर के माध्यम से प्रशिक्षण, जानकारी आई. ई. सी. सामग्री गाँव संघों की महिलाओं तक पहुँचाते हैं। कार्यक्रम के अनुभवों/सफलताओं ने कार्यकर्ताओं/संघ महिलाओं को विशेष क्षमताएं और ताकतें दी हैं जिससे वे अपनी सोच (नारीवादी नज़रिया), जानकारीयों को व्यापक स्तर पर फैलाने में सक्षम हुए हैं। वर्तमान में जरूरत है कि क्षेत्र में महिलाओं की स्थिति में जो बदलाव हुए है, उनका विस्तार अन्य क्षेत्रों में हो इसके लिए रिसोर्स सेन्टर की अहम भूमिका है, जिससे क्षेत्र में कार्य कर रहे सरकारी, गैर सरकारी संगठनों में भी नारीवादी नज़रिये की स्पष्ट समझ बन सके ताकि वे भी एक समान समाज बनाने में अपना सहयोग दे सकें।

संसाधन समूह की आवश्यकता

उत्तर प्रदेश, जो भारत वर्ष का एक बड़ा राज्य है, यहाँ सामाजिक विकास के सूचक सन्तोषजनक नहीं हैं। यहाँ पर महिला हिंसा के मुद्दों का प्रतिशत भी बहुत बढ़ रहा है। परिणामतः महिलाओं की संख्या पुरुषों के अनुपात में घटती जा रही है। 2001 की जनगणना के अनुसार 1000 पुरुषों के अनुपात में 898 महिलायें ही हैं। यद्यपि महिलाओं की स्थिति सुधारने तथा महिला मुद्दों पर संवेदनशीलता लाने की बात तो लगभग हर सामाजिक बैठक में उठती रहती है। परन्तु प्रदेश में ऐसा कोई संसाधन केन्द्र नहीं है जो जेंडर के मुद्दे पर केन्द्रित हो। इस तरह के केन्द्र की अति आवश्यकता महसूस की जा रही थी। जो अन्य संस्थाओं के साथ नेटवर्किंग व कन्वर्जेन्स कर सके। जो प्रशिक्षण संस्थान के रूप में जेण्डर संवेदनशीलता फैलाने में प्रमुखरूप से पहल कर सके। इसी परिपेक्ष्य में पिछले 4-5 वर्षों से महिला समाख्या छोटे-छोटे प्रयास कर रहा है। इस वर्ष अन्य संस्थाओं में प्रशिक्षण देने के साथ-साथ समाख्या ने कुछ शैक्षिक सामग्री भी बनायी है जो जेण्डर के मुद्दे पर संवेदना लाने में सहायक हुई है। कई संस्थाओं में इन सामग्रियों का प्रयोग किया जा रहा है।

संसाधन समूह अनौपचारिक रूप से कार्य कर रहा है। इसके उद्देश्य, ढाँचे तथा इसे कैसे संचालित किया जाये इस पर निरन्तर वार्तालाप महिला समाख्या की राज्य व जिलों की टीम के साथ होता रहा है। परन्तु इस वर्ष सभी कार्यकर्ताओं के साथ मिलकर इस मुद्दे पर दो दिन की कार्यशाला आयोजित की गयी। इस कार्यशाला में रिसोर्स सेन्टर के

उद्देश्य, गतिविधियों पर चर्चा की गयी, साथ ही यह भी तय हुआ कि रिसोर्स सेन्टर से जुड़े लोगों में क्या क्षमतायें होनी चाहिए। कौन-कौन से संसाधन की हमें आवश्यकता पड़ेगी जिससे रिसोर्स सेन्टर को सुगमतापूर्वक चलाया जा सके।

कार्यशाला के दौरान निकले रिसोर्स सेन्टर के उद्देश्य और गतिविधियाँ

- ☞ नारीवादी सोच को कार्यक्रम के अन्दर व कार्यक्रम के बाहर विस्तारित करना।
- ☞ सामाजिक कार्यों के लिये प्रतिबद्ध कार्यकर्ता तैयार करना।
- ☞ सरकारी विभागों, परियोजनाओं को जेण्डर संवेदनशील बनाना।
- ☞ जिला/ब्लाक स्तरीय समूह का सन्दर्भ समूह के रूप में क्षमता विकास करना।
- ☞ सूचना एवं अध्ययन केन्द्र के रूप में तैयार करना।
- ☞ विकास मुद्दों में जेण्डर की अहमियत को स्थापित करना।
- ☞ नेटवर्किंग एवं कन्वर्जेन्स करना।
- ☞ जेण्डर व विकास के मुद्दों की एडवोकेसी करना।
- ☞ ब्लाक स्तर पर महासंघ की सूचना केन्द्र व दबाव समूह के रूप में विकसित करना।

रिसोर्स सेन्टर

गतिविधियाँ

- प्रशिक्षण, अभियान, बड़ी बैठक, मेला, गोष्ठी, सम्मेलन, नाटक, फिल्म शो।
- टी.ओ.टी.।
- एक्सपोज़र।
- फील्ड प्लेसमेन्ट।
- विचारात्मक विश्लेषण।
- मुद्दों व विषयों पर लगातार चर्चा।
- गोष्ठी।
- व्यक्तित्व विकास।
- लगातार सरकारी व गैर सरकारी विभागों से सम्पर्क करना।



क्षमतायें

- संवाद कौशल
- योजना निर्माण की क्षमता
- विषय की समझ
- विश्लेषण की क्षमता
- दस्तावेजीकरण की क्षमता
- प्रशिक्षण कौशल

संसाधन

- आई.ई.सी. मैटीरियल
- ट्रेनिंग मैनुअल व माड्यूल
- सफल केस स्टडी
- नीतियों व योजनाओं का संग्रह
- किताबों व जर्नल्स का संग्रह
- विषयवार सामग्री
- विश्लेषणात्मक लेखों का संग्रह (विभिन्न पत्रिकाओं व समाचार पत्रों का विश्लेषण)
- आर्थिक संसाधन

इस कार्यशाला में यह भी तय हुआ कि जिले जिस विषय पर केन्द्रित होकर कार्य कर रहे हैं उस विषय पर ही संसाधन केन्द्र का निर्माण करें। क्योंकि सभी जिलों ने अपने क्षेत्र की जरूरतों के आधार पर विषय तय किये हैं। लेकिन संसाधन केन्द्र बनाने के लिए जिलों की अपनी-अपनी क्षमताओं/संसाधनों को और बढ़ाना होगा।

इस संदर्भ में सभी जिलों को अपने यहाँ संसाधन समूह बनाकर उनके साथ नेटवर्किंग एवं बैठकें आयोजित करनी होंगी। इसके साथ ही एक राज्य स्तरीय संसाधन समूह बनाने एवं मजबूत करने के लिए प्रयास और बढ़ाने होंगे। इस समूह में वकील, डाक्टर, प्रोफेसर, टीचर, किसान, महासंघ के पदाधिकारी, सामाजिक कार्यकर्ता एवम् स्थानीय बुद्धिजीवियों को जोड़ने की बात तय हुई है।

संसाधन समूह को औपचारिक रूप देने के लिए विषयवार विशेषज्ञ या एक समूह होना चाहिए जो आवश्यकता पड़ने पर 4-7 दिन तक का समय संसाधन समूह की गतिविधियों के लिए दे सके। इसी कड़ी में राज्य संसाधन समूह को विकसित करने पर ज्यादा जोर दिया जा रहा है जो कि भविष्य में अन्य जिलों के संदर्भ केन्द्रों को सशक्त करने में एक

महत्वपूर्ण भूमिका निभा सकेगा।

राज्य स्तरीय संदर्भ समूह के कार्य

- * नीतिगत हस्तक्षेप करना।
 - * ट्रेनिंग मैनुअल तैयार करना।
 - * महिला समाख्या क्रियान्वयन इकाई तथा दूसरी संस्थाओं का प्रशिक्षण करना।
 - * दस्तोवजीकरण करना।
 - * पुस्तकालय विकसित करना।
 - * सर्टिफिकेट कोर्स आयोजित करना।
 - * आई० ई० सी० व ट्रेनिंग मैटीरियल का विकास करना।
 - * शोध व अध्ययन करना।
 - * प्रकाशन करना।
 - * नेटवर्किंग/एडवोकेसी करना।
 - * व्यक्तित्व विकास प्रशिक्षण व स्ट्रेस मैनेजमेन्ट कोर्स आयोजित करना।
 - * विषयवार प्रशिक्षक तैयार करना।
 - * विभिन्न विषयों की टी.ओ.टी. करना।
- यह मैनुअल हमारे कार्यकर्ताओं को प्रशिक्षण देने के संबंध में सहायक हो रहे हैं साथ ही इन माड्यूलों से बैठकें करने और चर्चा चलाने में भी मदद मिलती है।

पिछले वर्षों में निर्मित की गयी आई.ई.सी. सामग्री

- पितृ सत्ता के घेरे में पुरुष।
- जेण्डर असमानता और समाज की समस्याएं।
- आँकड़ें बोलते हैं।
- कहावतों के घेरे में स्त्री।
- 'सुगना' जेण्डर दृष्टिकोण पर आधारित कहानी की किताब।
- संजीवनी।
- जेण्डर दृष्टिकोण से समाचार का विश्लेषण।
- धान्या (यू.एन.डी.पी. कार्यक्रम के अन्तर्गत)।



बेहतर परिणाम के लिए प्रशिक्षण जरूरी है

रिसोर्स सेंटर के अन्तर्गत इस वर्ष किये गये प्रशिक्षण

- ▶ जी.डी. एस. संस्था के कार्यकर्ताओं के लिए जेण्डर प्रशिक्षण और इसका क्षेत्र स्तर पर क्रियान्वयन।
- ▶ एम.ए.एच.आर.डी. के छात्रों के लिए जेण्डर संवेदनशीलता प्रशिक्षण।
- ▶ अध्यापक एवं प्रधानों के लिए जिले व राज्य स्तर पर जेण्डर संवेदनशीलता प्रशिक्षण/कार्यशालायें।
- ▶ जेण्डर दृष्टिकोण एवं व्यवहारिक बदलाव पर पुलिस विभाग के साथ कार्यशाला।
- ▶ विभिन्न संस्थाओं के लिए जेण्डर संवेदनशीलता एवं समुदाय गतिशीलता प्रशिक्षण।
- ▶ अनेक फोरम पर महिला समाख्या की प्रक्रियाओं पर चर्चा एवं अनुभव बाँटना।
- ▶ हंगर प्रोजेक्ट के अन्तर्गत जिले स्तर पर महिला प्रधान के लिए किये प्रशिक्षण में सहयोगिनी एवं जे.आर.पी. द्वारा प्रशिक्षण की भूमिका निभाना।

प्रशिक्षण मैनुअल का निर्माण

पिछले 2-3 वर्षों में निम्न विषयों पर मैनुअल बनाये गये हैं-

- जेण्डर संवेदनशीलता
- 'सखी' किशोरियों के लिए बेहतर जिन्दगी
- बचत और वित्तीय प्रबन्धन
- कानूनी साक्षरता

● प्रभावी संचार

● 'सबके लिए शिक्षा' एवम् आई.सी.डी.एस. परियोजना से लगातार महिला समाख्या टीम को विभिन्न मुद्दों जैसे समुदाय गतिशीलता, जेण्डर, सशक्तिकरण आदि पर सत्र लेने के लिए आमन्त्रित किया जाता है। महिला समाख्या व्यापक स्तर पर इनके साथ प्रशिक्षण के लिए सम्पर्क एवं बातचीत कर रही है।

इन्दिरा गांधी विश्वविद्यालय के साथ नेटवर्किंग

इन्दिरा गांधी विश्वविद्यालय ने सेटेलाइट डिश एन्टीना और 29 इंच का रंगीन टी.वी. हर जिले को दिया है जो कि महिलाओं और लड़कियों को जागरूक व सशक्त करने के लिए इस्तेमाल किया जा रहा है। इसे भविष्य में रिसोर्स सेंटर में इग्नू दूरस्थ शिक्षा कोर्स करवाने में इस्तेमाल किया जा सकता है।

इग्नू महिला शिक्षण केन्द्र की लड़कियों और कुछ क्रियाशील महिलाओं को रेडियो कार्यक्रम बनाने के लिए प्रशिक्षित करना चाहता है। इस सन्दर्भ में वार्ता चल रही है।

लाइब्रेरी और दस्तावेजीकरण विभाग का विकास

महिला समाख्या में किताबों एवं दस्तावेजों का अच्छा संग्रह है जो महिला समाख्या कार्यकर्ताओं एवं अन्य के लिए महत्त्वपूर्ण संदर्भ हो सकते हैं। इस वर्ष लाइब्रेरी को तकनीकी तरीके से व्यवस्थित किया गया है। इस समय बहुत से छात्र, विभिन्न संस्थाओं के प्रतिनिधि एवं अन्य लोग व्यक्तिगत स्तर पर लाइब्रेरी के सदस्य हैं। वर्तमान में इस लाइब्रेरी में महिला मुद्दों, स्वास्थ्य, कानून पर किताबें, प्रशिक्षण मैनुअल, आडियो-वीडियो कैसेट, विभिन्न नीतियों के दस्तावेज और क्षेत्र स्तर की गतिविधियों की प्रक्रिया आधारित रिपोर्ट आदि उपलब्ध हैं। लाइब्रेरी को रिसोर्स केन्द्र के अन्तर्गत चलाने के लिए कुछ नियम बनाये गये हैं। आन्तरिक व बाहरी व्यक्तियों को सदस्यता ग्रहण करने के लिए सदस्यता कार्ड की प्रणाली लागू की गयी है तथा कई लोगों ने सदस्यता भी ली है। कई संस्था जैसे महिला अध्ययन विभाग, समाज शास्त्र विभाग, लखनऊ विश्वविद्यालय, पंत इंस्टीट्यूट इलाहाबाद, से छात्र यहाँ पर अपने शोध एवं अध्ययन के लिए सामग्री इकट्ठा करने आते हैं।

महिला समाख्या ने जेण्डर संवेदनशीलता के प्रसार हेतु इस वर्ष 'भूमिजा' नामक पत्रिका को और परिष्कृत रूप में निकालने के लिए सफल प्रयोग किये हैं। इस कड़ी में 'बाल विशेषांक' प्रमुख है।

महिला समाख्या के प्रशिक्षण और तकनीकी सहयोग से अन्य संस्थाओं में जेण्डर संवेदनशीलता को विभिन्न मुद्दों के साथ जोड़कर फैलाया जा सकता है। इसके लिए महिला समाख्या स्वयं को 'जेण्डर संसाधन व सन्दर्भ केन्द्र' के रूप में व्यवस्थित करने के लिए विभिन्न स्तर से प्रयास कर रहा है।



शोध एवम् अध्ययन

सेवापुरी : स्थायित्व अध्ययन

इस अध्ययन में मुख्य रूप से यह देखा गया कि बनारस के सेवापुरी ब्लाक में (1989-90 कार्यक्रम की शुरुआत) कार्यक्रम का रोल बैक होने के बाद कार्यक्रम का क्या स्थायित्व रहा। साथ ही इस अध्ययन में यह भी निकल कर आया कि 50 संघों की महिलाओं ने मिलकर ब्लाक स्तर पर महासंघ बनाया है। यद्यपि महिलायें हर माह एक निश्चित दिन व समय में एक जगह मिलती हैं तथा अपनी समस्यायें मिलकर सुलझाती हैं। उन्हीं महिलाओं से बातचीत करके यह निकला कि उनके संघ/महासंघ के स्थायित्व के लिए उन्हें अभी और प्रशिक्षण व सहयोग की आवश्यकता है। जिस आधार पर एक्शन प्लान बनाया गया है। महासंघ सदस्य व महिला समाख्या कार्यकर्ता मिलकर स्थायित्व के लिए कार्य कर रहे हैं।

नारी अदालत का अध्ययन

अन्तर्राष्ट्रीय महिला अनुसंधान केन्द्र द्वारा किये गये अवलोकन से यह निष्कर्ष निकला कि घरेलू हिंसा के निवारण हेतु पंचायतों व स्वैच्छिक संस्थाओं के तरीके अधिक प्रभावशाली हैं।

इस अध्ययन की अन्तिम रिपोर्ट आ चुकी है।

अध्ययन से प्राप्त परिणाम

- * नारी अदालत चलने की वजह से नारी अदालत एवं संघ की महिलाओं पर प्रभाव।
- * महिलाओं के सोचविचार का दायरा विस्तृत हुआ है।
- * महिलाओं में अन्याय के विरुद्ध कार्यवाही करने की क्षमता बढ़ी है।
- * महिलाओं की पहचान एवं निर्णय की क्षमता बढ़ी है।
- * नेतृत्व क्षमता का विकास हुआ है।
- * अधिकारियों तथा पुलिस प्रशासन से बात करने की हिम्मत आई है।
- * बोलने की झिझक दूर हुई है।
- * हिंसा के प्रति सामूहिक समझ बनी है।
- * नारीवादी सोच का विस्तार हुआ (उर्मिला चन्देना केस जिसमें दोनों पत्नियों को बराबर-बराबर हक दिलाया गया था।)
- * संघों की पहचान एवं आत्मविश्वास बढ़ा है।

* हक एवं अधिकार की समझ बढ़ी है।

* कानून पर पकड़ मजबूत हुई।

किशोरी अध्ययन

इस वर्ष महिला समाख्या द्वारा किशोरी अध्ययन किया गया क्योंकि कार्यक्रम की यह सोच है कि किशोरियों को मात्र प्रजनन स्वास्थ्य की जानकारी देना ही पर्याप्त नहीं है बल्कि उनको ऐसी शिक्षा की आवश्यकता है जिससे उनके सम्पूर्ण व्यक्तित्व का विकास हो। समाज और परिवार उन्हें ऐसी परवरिश दे जिसमें उन्हें स्वयं अपनी जिंदगी से जूझने की हिम्मत आ जाये।

मिथकों का अध्ययन

समाज में व्याप्त जेंडर अवधारणा व भ्रांतियों को जानने व समझने के लिये महिला समाख्या द्वारा लखनऊ महोत्सव (25 नवम्बर से 5 दिसम्बर) के दौरान एक अध्ययन करवाया गया जिसके तहत एक फार्म भरवाया गया, जिसमें समाज में जेंडर असमानता दर्शाते कई प्रश्न थे। इसमें करीब 1700 लोगों ने भाग लिया। इस अध्ययन का आंकड़ा विश्लेषण चल रहा है रिपोर्ट अगले वर्ष तक आने की संभावना है।



औरत जब भी आगे बढ़ती,
बढ़ता है पूरा परिवार।

धरती बांटी, अम्बर बांटा मत बांटो इनसान

सेवापूरी (बाबराबाई)

गुजरात में हो रही हिंसा के विरोध मेंगत दिनों महिला महासमिति के तत्वावधान में कपसेटी घोरहे से महिलाओं ने एक मीन

महिला समाख्या के तत्वावधान में महिला के विचारों में कपसेटी में महिलाओं का मीन जुलूस

जुलूस निकाला। इस अवसर पर हुई सभी सभ्यताओं ने कहा कि गुजरात में फैले सामूहिक दंगों को दूर करने के लिए देश में जाने वाले हर समुदाय धर्म और जाति के लोग भारतीय हैं। हिंसा में जाने वाला जात सभी भात मां की संतान है। हिन्दू, मुस्लिम, सिख, ब्राह्मण इसी मिट्टी में पैदा हुए हैं और एक दिन सबको भगत मां की गोद में ही सदा के लिये ले जाया है फिर हम लोग को आपस में फिंकार भाईचारे को भिन्नता कायम करने देना।

महिला महासमिति के तत्वावधान में निकले इस मीन जुलूस में गांधी जी से अधिक महिलाओं ने विचारक किया जो अपने हाथों में बैनर व पोस्टर लेकर चल रही थी। इन महिलाओं को देखकर यह महसूस हुआ कि ग्रामीण महिलाओं में भी देश में हो रही गतिविधियों के प्रति जागरूक है। बैनर में 'मिर्च-सन्तान के नाम पर धरती बांटा मत बांटो' का नारा देकर चल रहे थे।

धर्म जाति के नाम पर साम्प्रदायिकता फैलाने वाली देशद्रोही हैं। जुलूस का नेतृत्व सविता मिश्र कर रही थी। मीन जुलूस कपसेटी बाजार में जाकर समाप्त हो गया।

महिला समाख्या का उद्देश्य है बेहतर व संवेदनशील समाज का निर्माण

सत्यम नरुवाणी, कोलकाता



सत्यम नरुवाणी, कोलकाता
महिला समाख्या का उद्देश्य है बेहतर व संवेदनशील समाज का निर्माण।

किसी समाज में प्रगति का उद्देश्य समाज में महिलाओं की स्थिति में परिवर्तन लाने के लिए महिलाओं को और बेहतर अवसर प्रदान करना है।

महिला समाख्या का उद्देश्य है बेहतर व संवेदनशील समाज का निर्माण। समाज में प्रगति का उद्देश्य समाज में महिलाओं की स्थिति में परिवर्तन लाने के लिए महिलाओं को और बेहतर अवसर प्रदान करना है। समाज में प्रगति का उद्देश्य समाज में महिलाओं की स्थिति में परिवर्तन लाने के लिए महिलाओं को और बेहतर अवसर प्रदान करना है।

महिला समाख्या का उद्देश्य है बेहतर व संवेदनशील समाज का निर्माण। समाज में प्रगति का उद्देश्य समाज में महिलाओं की स्थिति में परिवर्तन लाने के लिए महिलाओं को और बेहतर अवसर प्रदान करना है।

मे इसका निर्माण के अर्हत विकास उद्देश्य के 30 वर्षों में इस क्षेत्र में अत्यधिक प्रगति का विकास खण्ड के 60 वर्षों तक पहुंच गया है। साथ ही अर्हत विकास खण्ड के अर्थशास्त्र के 35 फुटों में अर्थशास्त्र का विकास किया जा रहा है। इसी क्रम में 10 से 25 जून तक आयोजित अभियान चलाना। यहाँ और महिलाओं के इतिहासकारों के लिए अभियान में रानी निकाली जायेगी।

कुछ महत्वपूर्ण कवरेज

Rural Mahila fair: Have a dekho!

Women at 80 villages of Chhatisgarh at a planning meeting for the fair near Bhaner Neta, to be held on 10th June.

Chhatisgarh, had a meeting. Each of the 80 villages of Chhatisgarh at a planning meeting for the fair near Bhaner Neta, to be held on 10th June.

महिला समाख्या के तत्वावधान में विचार गोष्ठी का आयोजन

विचार गोष्ठी का आयोजन के तत्वावधान में महिला समाख्या के तत्वावधान में विचार गोष्ठी का आयोजन। विचार गोष्ठी का आयोजन के तत्वावधान में महिला समाख्या के तत्वावधान में विचार गोष्ठी का आयोजन।

'नारीवादों आन्दोलन आयातित नहीं'

आगरा कार्यालय 25-4-
लखनऊ, बुधवार। दीनदयाल उपाध्याय राज्य प्राथमिक विकास संस्थान में महिला समाख्या कार्यशाला के तीसरे दिन नारीवाद और महिला आन्दोलन पर केन्द्रित था। इतिहासकार और लेखिका उमा चक्रवर्ती ने स्पष्ट किया कि नारीवादी आन्दोलन आयातित आन्दोलन नहीं है बल्कि हमारे अपने देश की महिलाओं का आन्दोलन है जिसकी नींव लगभग 2500 साल पहले भगवान बुद्ध के समक्ष पड़ गयी थी, जिसे गति 19वीं सदी में मिली।

राजा राममोहन राय और ईश्वरचंद विद्यासागर के साथ ही सावित्री बाई फुले और पण्डित रमा बाई के नारीवादी आन्दोलन में महत्वपूर्ण भूमिका की चर्चा भी हुई। उन्होंने बताया कि 1920-1930 में महिला आन्दोलन में समान शिक्षा, संसाधन (सम्पत्ति) अधिकार की बात होने लगी थी लेकिन आजादी के आन्दोलन की महत्ता के कारण नारी आन्दोलन को पीछे कर दिया गया। आजादी के बाद जो भी अधिकार या कार्यक्रम महिला सम्बन्धित आये थे वे रहम पर आधारित थे।



महिला समाख्या उत्तर प्रदेश
3/8-9 पत्रकारपुरम् गोमतीनगर लखनऊ

आर्थिक चिट्ठा दिनांक 31 मार्च 2002

दायित्व	रकम (रु०)	रकम (रु०)	सम्पत्तियाँ	रकम (रु०)	रकम (रु०)
अ फंड खाता 1 अप्रैल 2001 को अवशेष जोड़ा-विविध आय एवं प्राप्तियाँ विविध देय एवं अग्रिम राइट आफ एवं फंड खाते में हस्तान्तरित	264124.96 667667.16 91733.98	1023526.10	अ स्थायी सम्पत्तियाँ I संलग्नक "ख" के अनुसार भारत सरकार फंड से अर्जित सम्पत्तियाँ (सभी के लिए शिक्षा परियोजना फंड से अर्जित सम्पत्तियाँ) जिला प्राइमरी शिक्षा परियोजना फंड से अर्जित सम्पत्तियाँ	5892765.87 1964209.37	7856975.24
ब परियोजना फंड खाता (संलग्नक "क" के अनुसार) I भारत सरकार जिला प्राइमरी शिक्षा परियोजना यू०एन० डी०पी० का कार्यक्रम	20131627.82 2608940.49 1728244.11	24468812.42	ब विनियोग राष्ट्रीय बचत पत्र में		600.00
स चालू दायित्व I महिला समाख्या अंशदायी भविष्य निधि गत वर्ष से शेष आगे लाये घटाया-वर्ष के दौरान हस्तान्तरित की गई धनराशि जोड़ा-अंशदायी भविष्य निधि धनराशि पर अर्जित ब्याज	675347.72 672673.97 20251.00	22924.75	स चालू सम्पत्तियाँ I वसूली योग्य अग्रिम स्टाफ तथा अन्य पार्टियों को अग्रिम भवन स्वामी के पास किराए का अग्रिम जमा टेलीफोन विभाग में जमा सेक्योरिटी बिजली विभाग में जमा सेक्योरिटी	220631.42 16250.00 6000.00 1500.00	244381.42
II स्टाफ तथा अन्य पार्टियों से प्राप्त सिक्क्योरिटी जमा III विविध देय		25357.20 18670.75	II रोकड़ एवं बैंक अवशेष बैंकों में जमा शेष धनराशि हस्तगत रोकड़	17402434.96 54899.60	17457334.56
योग		25559291.22	योग		25559291.22

सम्बन्धित तिथि को जारी रिपोर्ट पर आधारित

कृते जी० पी० गुप्ता एण्ड कं

चार्टर्ड एकाउन्टेन्ट्स



(जी० पी० गुप्ता)
पार्टनर

(Signature)
(मंजू अग्रवाल)

राज्य परियोजना निदेशक

एवं सदस्य सचिव कार्यकारिणी समिति महिला समाख्या समिति उ०प्र०

स्थान : लखनऊ

दिनांक : 30 SEP 2002



महिला समाख्या उत्तर प्रदेश

3/8-9 फकरपुरम् गोमतीनगर लखनऊ ।

31 मार्च 2002 को समाप्त हुए वर्ष के लिए प्राप्ति एवं भुगतान खाता

प्राप्तियां	रकम (रु०)	रकम (रु०)	भुगतान	रकम (रु०)	रकम (रु०)
(क) 1 अप्रैल 2001 को प्रारम्भिक शेष हस्तगत रोकड़ ड्राफ्ट इन ट्रांजिट रोकड़ शेष - अनुसूचित बैंक में	63533.99 1000000.00 8657253.40	9720787.39	(क) स्थाई सम्पत्तियों स्टारस एवं यूजेबुल आइटम क्रय (संलग्नक "ख") (ख) प्रबन्धकीय व्यय कार्यालय स्टाफ मानदेय (वेतन) भविष्य निधि नियोक्ता अंशदान कार्यालय व्यय यात्रा भत्ता आकस्मिक व्यय	6898087.00 752051.00 5395366.69 1578425.35 320117.27	577793.20
(ख) अनुदान प्राप्तियां भारत सरकार से उ० प्र० सरकार से प्राप्त अनुदान राशि जिला प्राइमरी शिक्षा परियोजना से	30800000.00 6472000.00 5500000.00	42772000.00	(ग) क्रिया कलाप व्यय : कार्यशाला, सेमीनार, प्रशिक्षण, वाह्य मूल्यांकन अभिलेखन एवं प्रकाशन बाल गतिविधि केन्द्र सहयोगिनी महिला संघ व्यय तकनीकी व्यवसायिक प्रशिक्षण महिला शिक्षण केन्द्र एन० जी० ओ० अनुदान अभिनव शैक्षिक कार्यक्रम किशोरी संघ व्यय		14944047.31
(ग) बैंक व्याज से प्राप्तियां भारत सरकार कोष द्वारा जिला प्राइमरी शिक्षा परियोजना कोष द्वारा यू०एन०डी०पी० परियोजना कोष द्वारा	71667.97 3306.50 22441.00	97415.47	(घ) यू०एन०डी०पी० परियोजना के अन्तर्गत व्यय (च) वर्ष के दौरान हस्तान्तरित की गई भविष्य निधि अंशदान राशि (छ) जागोरी नई दिल्ली से प्राप्त धनराशि के सापेक्ष व्यय (ज) स्टाफ तथा अन्य पार्टियों के अग्रिम में बढ़ोतरी (झ) ३१ मार्च २००२ को अवशेष हस्तगत रोकड़ बैंकों में जमा शेष धनराशि		6338539.48 716349.60 2887482.30 2775192.10 2000.00 2612241.60 407504.79 1001787.60 953367.50 6250956.95 672673.97 71000.00 57767.40
(घ) यू०एन०डी०पी० परियोजना के अन्तर्गत प्राप्त धनराशि (च) जागोरी नई दिल्ली से प्राप्त धनराशि (छ) विविध आय एवं प्राप्तियां (ज) विविध देय भुगतानों में बढ़ोतरी (झ) भविष्य निधि धनराशि पर अर्जित व्याज	4760000.00 72000.00 277654.80 5929.70 20251.00	4760000.00 72000.00 277654.80 5929.70 20251.00		54899.60 17402434.96	17457334.56
योग		57726038.36	योग		57726038.36

सम्बन्धित तिथि को जारी रिपोर्ट पर आधारित

कृते जी० पी० गुप्ता एण्ड कं०

चाटेड एकाउन्टेन्ट्स



जी० पी० गुप्ता
पार्टनर

(Handwritten signature)

(रज्जु अग्रवाल)

राज्य पारियोजना निदेशक

एवं सदस्य सचिव कार्यकारणी समिति महिला समाख्या समिति उ०प्र०

स्थान : लखनऊ

दिनांक : 30 SEP 2002



महिला समाख्या उत्तर प्रदेश

3/8-9 पत्रकारपुरम् गोमतीनगर लखनऊ

वार्षिक रिपोर्ट
2001-2002

31 मार्च 2002 को समाप्त हुए वर्ष के लिए आय एवं व्यय खाता

विवरण	रकम (रु०)				विवरण	रकम (रु०)			
	जी०ओ०आइ०	उ०प्र०सरकार	डी०पी०इ०पी०	योग		जी०ओ०आइ०	उ०प्र०सरकार	डी०पी०इ०पी०	योग
(क) प्रबन्धन व्यय :					प्राप्त अनुदान				
कार्यालय स्टाफ मानदेय (वेतन)	4353170.25	1070558.00	1474358.75	6898087.00	भारत सरकार द्वारा	30800000.00	-	-	30800000.00
भविष्य निधि नियोजता अंशदान	501978.50	147162.00	102910.50	752051.00	उत्तर प्रदेश सरकार से प्राप्त अनुदान राशि	-	6472000.00	-	6472000.00
कार्यालय व्यय	3605743.20	471688.00	1400375.99	5477807.19	जिला प्राइमरी शिक्षा परियोजना	-	-	5500000.00	5500000.00
यात्रा भत्ता	1125889.10	100000.00	352536.25	1578425.35	बैंक से प्राप्त व्याज	71667.97	-	3306.50	74974.47
आकस्मिक व्यय	161507.12	59291.00	99319.15	320117.27					
(ख) क्रिया कलाप व्यय :					भुगतान का प्राप्ति से अधिक				
कार्यशाला, सेमीनार, प्रशिक्षण, वाह्य मूल्यांकन, अभिलेखन एवं प्रकाशन					अवशेष कोष खाते में स्थानान्तरित	-	-	6150792.40	6150792.40
(क) राज्य कार्यालय	1367642.88	289000.00	772669.76	2429312.64					
(ख) जिला क्रियान्वयन इकाई	2185894.89	1147757.00	575574.95	3909226.84					
बाल गतिविधि केन्द्र	318814.50	319185.10	78350.00	716349.60					
सहयोगिनी	1920638.00	540000.00	426844.30	2887482.30					
महिला संघ व्यय									
(क) क्रिया कलाप पर व्यय	2240612.45	393446.65	21133.00	2655192.10					
(ख) संघा कोष	120000.00	-	-	120000.00					
तकनीकी व्यवसायिक प्रशिक्षण	2000.00	-	-	2000.00					
महिला शिक्षण केन्द्र	1192946.10	1419295.50	-	2612241.60					
एन० जी० ओ० अनुदान	407504.79	-	-	407504.79					
अभिनव शैक्षिक कार्यक्रम	345743.85	427724.25	228319.50	1001787.60					
किशोरी संघ व्यय	814452.25	86892.50	52022.75	953367.50					
(ग) ह्रास संलग्नक "ख" के अनुसार	1200222.00	-	569684.00	1769906.00					
(घ) प्राप्ति से अधिक भुगतान से अधिक अवशेष कोष खाते में स्थानान्तरित	9006908.09	-	-	9006908.09					
योग	30871667.97	6472000.00	6154098.90	43497766.87	योग	30871667.97	6472000.00	6154098.90	43497766.87

सम्बन्धित तिथि को जारी रिपोर्ट पर आधारित

रु० जी० पी० गुप्ता एण्ड क०

चार्टर्ड एकाउन्टेन्ट्स



जी० पी० गुप्ता)

पार्टनर

स्थान : लखनऊ

दिनांक : 30 SEP 2002

M. J. Prasad
(जी अग्रवाल)

राज्य परिषद् निदेशक

एवं सदस्य सचिव कार्यकारिणी समिति महिला समाख्या समिति उ०प्र०



शब्दार्थ

अनुदेशिका/सहेली जड़ी-बूटी ज्ञानी	किशोरी केन्द्र की अध्यापिका जड़ी-बूटी से तैयार औषधियों का ज्ञान रखने वाली महिलाएं
जत्था खुली बैठक	समुदाय को प्रेरित करने हेतु जुलूस पंचायत की आम सभा, जिसमें ग्रामसभा के सभी सदस्य भाग लेते हैं।
किशोरी किशोरी संघ लोक अदालत	12 से 18 आयु वर्ग की लड़कियां किशोरियों का समूह गांव के व्यक्तियों द्वारा संचालित अनौपचारिक अदालत
संघ क्लस्टर संघ महासंघ	गांव स्तर पर महिलाओं का समूह 4 से लेकर 15 गांवों की महिलाओं का समूह विभिन्न संघों का {30 से 80} ब्लॉक स्तरीय फेडरेशन
महिला साक्षरता केन्द्र महिला शिक्षण केन्द्र	महिलाओं और किशोरियों की शिक्षा हेतु स्थान महिलाओं/किशोरियों के लिये आवासीय शिक्षण का स्थान
नारी अदालत	महिलाओं द्वारा संचालित गांव और ब्लॉक स्तर की अनौपचारिक अदालत
पंचायतीराज	पंचायती राज अधिनियम के अंतर्गत निर्वाचित स्थानीय ग्राम सभा की व्यवस्था
प्रधान सहयोगिनी ठिकाना	गांव की मुखिया 10 गांवों की क्षेत्रीय कार्यकर्ता महिलाओं की अपनी जगह, संघ और गांव के लोगों के श्रमदान और महिला समाख्या के अनुदान से निर्मित
फड़ वन पंचायत	कपड़े पर विषय आधारित चित्रित कथा या चित्र स्थानीय निकाय जो वन संसाधनों का प्रबंधन और नियंत्रण करते हैं।
जिला परिषद	पंचायतों की जिला इकाई

शब्द संकेत

म० स० ए०एन०एम०	महिला समाख्या (आकजलरी नर्स मिडवाइफ) सरकारी अस्पतालों से सम्बद्ध महिला स्वास्थ्य कर्मी अतिरिक्त जिला मजिस्ट्रेट खंड विकास समिति हरित शैवाल (जलीय खरपतवार) बेसिक शिक्षा अधिकारी कैथोलिक रिलीफ सर्विसेज {एक संस्था} जिला कार्यक्रम इकाई जिला प्राथमिक शिक्षा कार्यक्रम भारत सरकार अंतर्राष्ट्रीय महिला अनुसंधान केन्द्र जूनियर संदर्भ व्यक्ति एक अंतर्राष्ट्रीय सामाजिक विकास संगठन किसान समाख्या समूह कृषि एवं ग्राम्य विकास हेतु राष्ट्रीय बैंक नेहरू युवा केन्द्र प्राथमिक स्वास्थ्य केन्द्र ग्राम्य जानकारी की सहभागी पद्धति पंचायती राज संस्था फास्फेट को घुलनशील बनाने वाला बैक्टिरिया संदर्भ व्यक्ति महिला स्वरोजगार हेतु संगठन {एक संस्था} सहभागी शिक्षण केन्द्र वरिष्ठ पुलिस अधीक्षक यूनाइटेड नेशन्स डेवलपमेंट प्रोग्राम {एक कार्यक्रम} ग्राम शिक्षा समिति
ए०डी०एम० बी०डी०सी० बी०जी०ए० बी०एस०ए० सी०आर०एस० डी०आई०यू० डी०पी०ई०पी० जी०आई०ओ० आई०सी०आर०डब्ल्यू० जे०आर०पी० केयर के०एस०एस० नाबार्ड एन०वाई०के० पी०एच०सी० पी०आर०ए० पी०आर०आई० पी०एस०बी० आर०पी० सेवा एस०एस०के० एस०एस०पी० यू०एन०डी०पी० वी०ई०सी	

कार्यकारिणी समिति के सदस्यों की सूची

सचिव बेसिक शिक्षा, अध्यक्ष
उ०प्र० सरकार, लखनऊ
राष्ट्रीय परियोजना निदेशक
महिला समाख्या
भारत सरकार, नई दिल्ली
राज्य परियोजना निदेशक
{सचिव}
महिला समाख्या, उ०प्र० लखनऊ
वित्त सलाहकार
मानव संसाधन विकास मंत्रालय
भारत सरकार, नई दिल्ली

राज्य परियोजना निदेशक
सभी के लिये शिक्षा परियोजना परिषद्
उ०प्र० सरकार, लखनऊ
सचिव
महिला कल्याण एवं बाल विकास
उ०प्र० सरकार, लखनऊ
सुश्री रेनुका मिश्रा
राष्ट्रीय संसाधन समूह
निरंतर, नई दिल्ली
सुश्री कल्याणी मेनन सेन
राष्ट्रीय संसाधन समूह
यू०एन०डी०पी०, नई दिल्ली

सुश्री कामेश्वरी
राष्ट्रीय संसाधन समूह
डेव० परामर्शी, हैदराबाद
सुश्री रूना बनर्जी
सेवा, लखनऊ
निदेशक
महिला एवं बाल विकास पुष्पाहार
उ०प्र० सरकार, लखनऊ
निदेशक
बेसिक शिक्षा
उ०प्र० सरकार, लखनऊ

निदेशक
वैकल्पिक एवं रुचिपूर्ण शिक्षा
उ०प्र० सरकार, लखनऊ
प्रतिनिधि
वित्त
उ०प्र० सरकार, लखनऊ
प्रतिनिधि
ग्रामीण विकास
उ०प्र० सरकार, लखनऊ
समस्त जिला कार्यक्रम समन्वयक
महिला समाख्या,
उ०प्र०, लखनऊ

हमारे ठिकाने

उत्तर प्रदेश
सहारनपुर
30 भगवती कालोनी, कोतवाली के सामने
बेहट रोड, सहारनपुर
फोन : 0132-664250
फैक्स : 0132-713050
सीतापुर
शिवपुरी कालोनी, निकट होमगार्ड आफिस
सीतापुर
फोन : 05862-43761
फैक्स : 05862-44586
गोरखपुर
मकान नं० बी-689 स्वामी दयानन्द नगर,
निकट शास्त्री नगर चौराहा, गोरखपुर
फोन : 0551-260138
फैक्स : 0551-331656
चित्रकूट
427/38-2 रामपुरी, पुरानी बाजार,
चित्रकूट
फोन : 05198-35367
फैक्स : 05198-35420

इलाहाबाद
83/63 ए०आर०वी० रामचरन दास रोड
बलरामपुर हाऊस, इलाहाबाद
फोन : 0532-440724
फैक्स : 0532-441813
औरैया
100 ठठराई, निकट शुभला फार्मसी
औरैया
फोन : 05683-45043
फैक्स : 05683-44913
वाराणसी
एस० 24/3, ए०-5, के०-4,
महावीर नगर, निकट डाक्टर्स कालोनी टकटकपुर,
वाराणसी
फोन : 0542-508004
फैक्स : 0542-348444
जौनपुर
मकान नं० 145, मोहल्ला-सय्यद बरहा,
मछली शहर जौनपुर
फोन : 05454-72020
फैक्स : 05454-72435

प्रतापगढ़
कृष्णा बाबू का हाता, खानसामा का पुरवा, आलापुर,
कालाकोकर, प्रतापगढ़
फोन : 05341-45572
फैक्स : 05341-45318
मऊ
एफ०-126, आर्फीसर्स कालोनी,
ए०डी०एम० आर्थोस के सामने, सिविल लाइन्स, मऊ
फोन : 0547-500412
फैक्स : 0547-506391
मुजफ्फरनगर
द्वारा श्री बाबू सिंह {पूर्व विधायक}
मो० माजरा, माजरा रोड
शामली, मुजफ्फरनगर
फोन : 01398-58581
फैक्स : 01398-53950
मथुरा
प्लॉट नं०-2, द्वा.रेका इनक्लेव, कृष्णा नगर
मथुरा
फोन : 0565-424578
फैक्स : 0565-420498

उत्तरांचल
पौड़ी गढ़वाल
पो० बा० न०सी-7, निकट-तीसा डिपो,
कोटद्वार, पौड़ी गढ़वाल, उत्तरांचल
फोन : 01382-24590
फैक्स : 01382-25125
टिहरी गढ़वाल
सेक्टर-2, जी-31 (निकट कलेक्ट्रेट) नई टिहरी
टिहरी गढ़वाल, उत्तरांचल
फोन : 01376-32483
फैक्स : 01376-32444
नैनीताल
द्वारा- श्री ए०एस० एल० खेर
पैरामाउन्टसी, तल्लीताल,
नैनीताल, उत्तरांचल
फोन : 05942-37470
फैक्स : 05942-35906



बच्चों के लिए बाल आ

बच्चों के लिए बाल आ