

Collective Strength

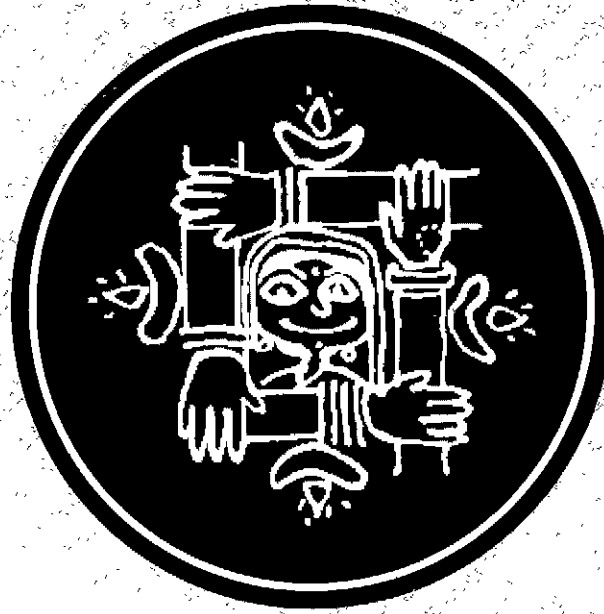

*Annual Report
2000-2001
Mahila Samakhya
Uttar Pradesh*



Mahila Samakhya, Uttar Pradesh,
3/8-9, Patrakarpuram, Gomtinagar, Lucknow 226010
Phone: 0522-391394 Fax: 397062 e-mail : msup1@rediffmail.com Website : www.indev.nic.in/ms

Collective Strength



**In the landscape of spring there is neither better nor worse;
The flowering branches grow naturally, some long, some short.**

**Annual Report 2000-2001
Mahila Samakhya, Uttar Pradesh**



India 2000-2001

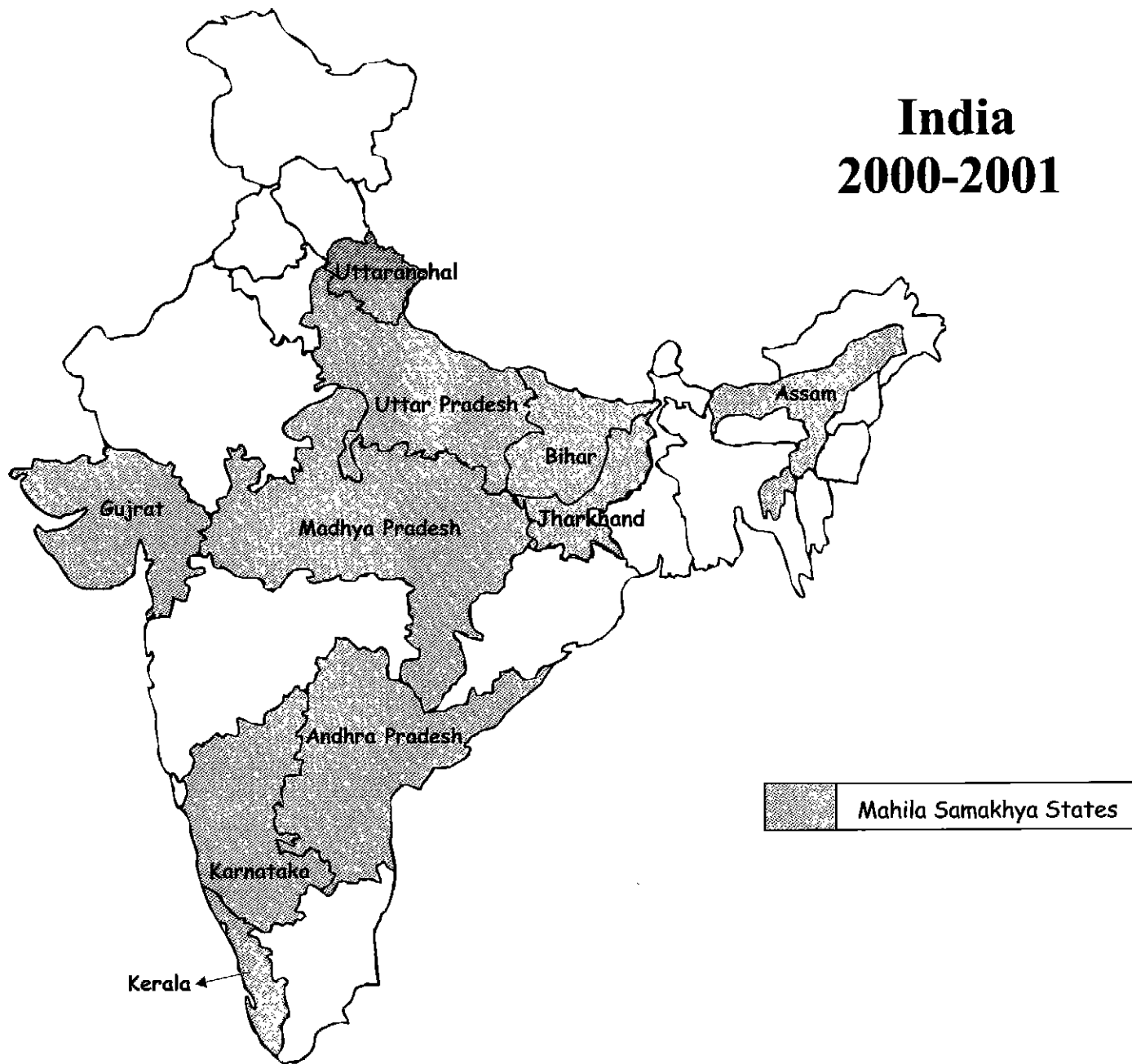

Uttar Pradesh and Uttaranchal 2000-2001

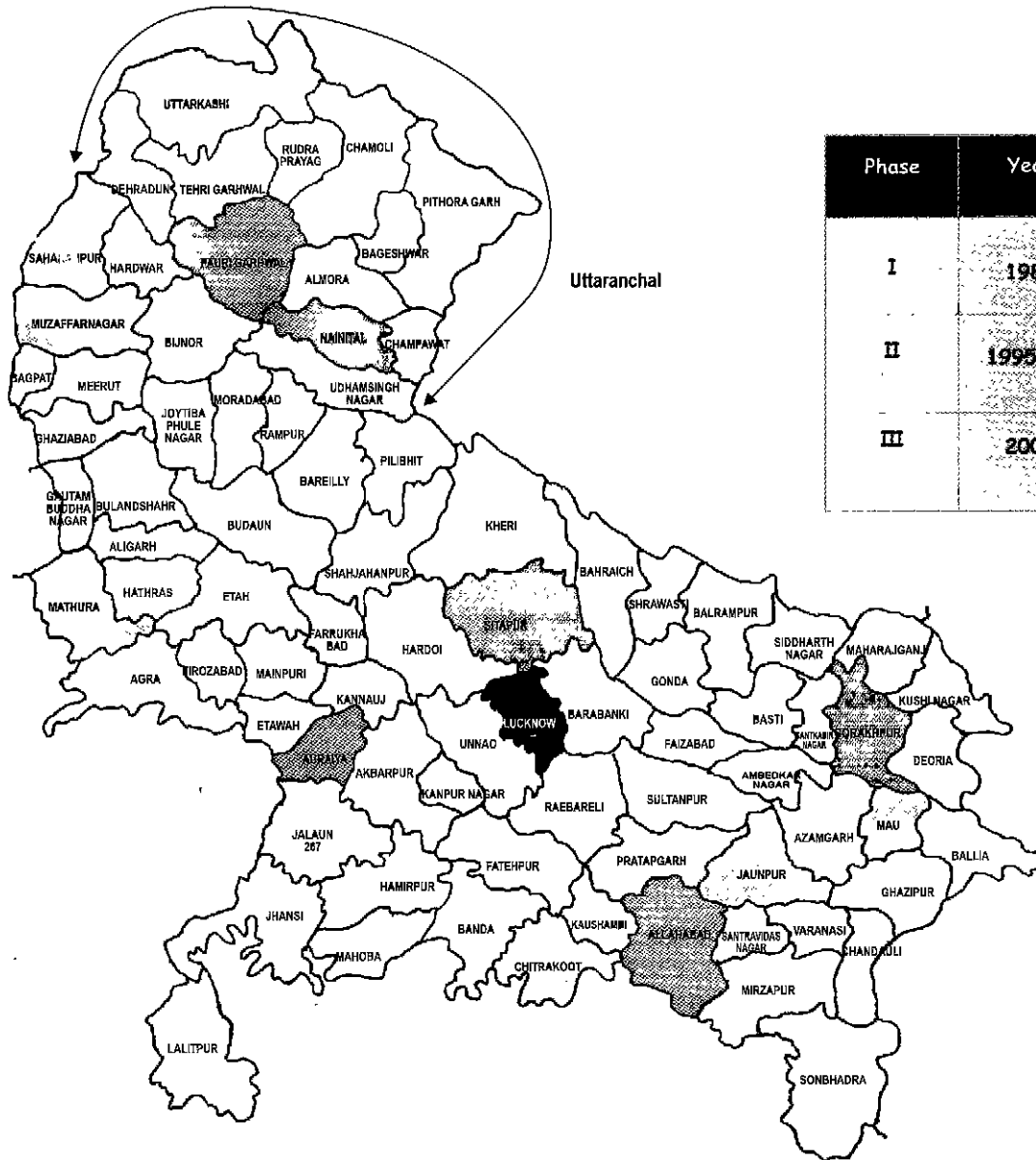

Expansion and source of funding

Phase	Year	District	Source of funding till Sept. 2000	Present source of funding
I	1989	Banda (Chitrakoot), Tehri, Saharanpur, Varanasi	Royal Netherlands Embassy	Royal Netherlands Embassy
II	1995-96	Aligarh, Ferozpur, Gonda, Kanpur, Shahjahanpur	EFA, UP under BEP	Royal Netherlands Embassy
III	2000	Jaunpur, Mau, Mathura, Pratapgarh, Uttarkashi	DPEP III, UP	DPEP III, UP

State Office Lucknow



Demographic Profiles of Uttar Pradesh and Uttaranchal

Percentage of population below poverty line	38.9
Percent Scheduled Caste	21.0
Percent Scheduled Tribe	0.2
Crude Birth Rate	36.2 (10.0 all India Average)
Infant Mortality Rate	104
Life expectancy Women	49.6
Life expectancy Men	54.1
Total Fertility Rate (children/women)	5.1 (3.6 all India average)
Differential school enrollment	587 girls/1000 boys
Mean age at marriage for girls (years)	16.7
Percent Female workforce	84.56

Source Census data 1991

Total Population of Uttar Pradesh	166.05
Sex ratio (per 1000 males)	898
Decadal Growth Rate	25.80
Density of Population (pop/sq.km)	689
Total	57.36
Women	42.98
Men	70.23

Source Census data 2001

Coverage And Out reach 2000-2001

	Chitrakoot	Tehri	Saharanpur	Varanasi	Allahabad	Pauri	Auraiya	Sitapur	Gorakhpur	Nainital	Uttarkashi	Muzaffarnagar	Jaunpur	Pratapgarh	Mathura	Mau	Total
Block	2	4	3	3	2	3	2	2	2	2	1	1	1	1	1	1	31
Village	71	230	230	194	155	180	130	120	140	130	50	60	70	50	50	50	1910
Strong Sangha	45	152	180	141	104	102	54	42	53	63	-	-	-	-	-	-	936
Strong Sangha in roll back process	-	60	45	100	-	45	-	-	-	-	-	-	-	-	-	-	250
Medium Sangha	16	54	40	35	29	40	38	22	42	51	-	-	-	-	-	-	367
Week Sangha	10	24	10	18	22	18	13	6	15	7	-	-	-	-	-	-	143
Emerging Sangha	-	-	-	-	-	20	25	50	30	9	50	60	70	50	50	50	464
Mahasangha	-	3	3	2	-	1	1	-	1	1	-	-	-	-	-	-	12
Kishori Sangha	5	34	42	22	-	32	23	23	-	26	-	-	-	-	-	-	207
Balkendra	-	-	-	18	5	-	5	-	4	-	-	-	-	-	-	-	32
Kishori Kendra	4	-	45	-	7	-	2	2	22	-	-	-	-	-	-	-	82
WLC	13	24	-	-	4	-	-	3	-	-	-	-	-	-	-	-	44
MSK	-	2	-	1	1	-	-	1	1	1	-	-	-	-	-	-	7
Library	-	5	-	60	18	25	28	15	49	17	6	-	-	-	-	-	223
Thikana	-	36	3	3	-	3	1	1	1	4	-	-	-	-	-	-	52
Saving Fund	15	-	168	170	35	22	15	19	22	41	-	-	-	-	-	-	507
Sangha Anudan	14	40	144	90	33	19	28	35	28	41	-	-	-	-	-	-	472
Sangha Anshdan	-	*171	-	-	-	-	35	30	16	-	-	-	-	-	-	-	252
Nari Adateet /Sahara sangh	-	8	3	-	-	-	1	-	-	-	-	-	-	-	-	-	12
Health Center	-	4	3	3	-	-	-	-	-	-	-	-	-	-	-	-	10
HP Mechanic	-	-	-	-	15	-	-	-	-	-	-	-	-	-	-	-	15
Mason	-	-	-	-	14	-	-	-	-	-	-	-	-	-	-	-	14
Vriksharopan/ Village	168/ 36 V.	450 / 160 V.	/30	-	-	3000 / 103	/136	-	-	-	-	-	-	-	-	-	3618 /265

◆◆ The Programme has been expanded to 6 new districts: since Aug. 2000

* 171 groups of Tehri, which till previous year were counted as saving groups are now counted under 'Sangha Anshdan' as all the groups decided to donate their savings for their fight against harassment of women and development of their village



Programme Field Workers

	*Chitrakoot	*Tehri	*Saharanpur	*Varanasi	Allahabad	Pauri	Auraiya	Sitapur	Gorakhpur	Nainital	Uttarkashi	Muzaffarnagar	Jampur	Pratapgarh	Mathura	Meerut	Total
Sahyogines	16	20	22	16	16	12	11	10	14	10	5	4	6	5	3	5	174
Balkendras	-	-	-	18	5	-	3	-	6	-	-	-	-	-	-	-	32
Anudeshikas	-	-	-	-	-	-	-	-	-	-	-	-	-	-	-	-	-
WLC Sahelies	13	24	-	-	4	-	-	3	-	-	-	-	-	-	-	-	44
Kishori Kendra Sahelies	4	-	45	-	7	-	2	2	22	-	-	-	-	-	-	-	82
Kishori Sangha Sahelies	6	34	-	-	-	20	5	-	27	-	-	-	-	-	-	-	92
MSK Teachers	8	-	4	4	-	-	4	4	4	-	-	-	-	-	-	-	28
VCHWs	13	144	144	144	-	-	-	144	-	144	-	-	-	-	-	-	733
Trained Dais	5	30	30	35	-	-	-	-	-	-	-	-	-	-	-	-	100

◆◆ The Programme has been expanded to 6 new districts : since Aug. 2000
19 Sahyogines under UNDP programme in 4 *DISTRICT

*Through The 'Word'
Understand The 'World'*



Contents

Highlights of the year	
Foreword	
1.Sanghas the way forward	1-4
2.Expansion into new areas	5-7
3.Capacity Building	8-11
4.Empowerment initiatives	
Education	12-15
Social Change : New Paradigms	16-19
Health	20-22
Nari Adalat : Women's Court	23-25
Political Participation and Self Governance	26-28
Sustainable Agriculture and Food Security	29-31
Restoration and Conservation of Natural Resources	32
Economic Self Reliance	33-35
Kishori Sangha	36-38
Mahasangha	39-42
5.Researches, Studies and Documentation	43-47
6.Visibility	48-54
Kumbh Mahotsava	
Sashaktikaran Mahotsava	
Gender Research and Resource Centre	
7.Future Strategies	55-56
8.Snap Shots	57-58
Policy Interventions	
Empowerment, Advocacy and Media	
Audit Report	59-61
Glossary & Abbreviations	62
List of Executive Committee Members	





Highlights of the Year

- More than **600 Sangha** women of 16 districts of Mahila Samakhya, EFA, CARE and DPEP celebrated the **Mahila Sashaktikaran Mahotsav** in Lucknow, in the National Year of Women's Empowerment.
- MS along with other partner NGOs formulated the **State Policy for Women, UP**.
- The MS national programme was awarded the **UNESCO, Noma Award** for innovations in women's literacy.
- Several government departments and NGOs sought technical assistance and cooperation from MSUP.
- The programme expanded in **six new districts** with the support of DPEP.
- In **200 villages** women Sanghas are doing **organic farming** with support from GOI and UNDP. Collective farming is a unique achievement as it enables women to establish themselves as farmers.
- The Sanghas facilitated **100% enrolment** of children in primary schools in **755 villages**. Children of all sangha women are going to school across all the 10 districts.
- Sangha women have saved over **17 lakh rupees**. **95%** women of the sanghas are meeting their **short-term credit needs through intra-group lending**. Some sanghas are also making innovative efforts of income generation.
- The **Nari Adalats** dealt with **350 cases**, of which over **65%** were resolved successfully.
- In **230 villages** the sanghas continued to oppose the custom of 'Gudiya Patakka' (doll beating) and are changing age old rituals leading to women's harassments.
- Girls of **207 kishori sanghas** took up **gender and environment issues** at village level, joining hands with the sanghas.
- Sangha women have increasingly interfaced with Panchayats for women friendly, village development programmes/initiatives.
- The programme functionaries underwent **visioning exercises in two phases** to determine and plan strategic interventions at field level for the long term sustainability of MS initiatives.
- Voluntary women health leaders are spreading health messages in the community and seeking **men's participation in women's health promotion**.
- Sangha women trained on herbal medicines are **running herbal medicine center** and treating the village people out of their free will. Some of them are now receiving CIDA fellowship to run the centers.
- Kishori Sanghas are emerging as **second level of leaders** and taking initiatives against social customs, rituals and practices indicative of women harrassment.
- **365 Kishories** studied in 7 residential literacy centres and 201 have passed class Vth examination.



Foreword

Mahila Samakhya is an integrated programme of empowering women with a focus to enhance their capacities to create a space for themselves, negotiate for their rights and live a life of dignity and self respect. Mahila Samakhya is making efforts towards creating a BALANCE in the disbalanced society where BALANCE stands for B-bargaining for their rights by developing A- analytical skills and, L- learning about the world, A-ask questions, N-negotiate with power structures, develop C-capacities for change and E-empowerment.

We work with women of the most marginalised sections of the society from all indicators of social demography, i.e., women, poorest of the poor, scheduled caste and tribes, illiterate and uneducated. Geographically, as well, the areas selected for programme operation are the most interior villages of the most backward block of the district chosen. The development indicators are very poor and usually no NGO is working in these areas.

In the last 12 years Mahila Samakhya has expanded its grassroots level work from 4 districts to 12 in U.P. and 4 in Uttaranchal. Expansion had been not only in geographical terms but also in roles and responsibilities. Once Mahila Samakhya was misperceived as an organisation to create conflicts in homes and a threat to menfolk, is now seen as their benefactor and mentor. Men come from nearby villages to request to start Mahila Samakhya programme in their villages to help and empower women as they have experienced the direct positive impact on their families of women's empowerment. Mahila Samakhya has a very positive image among the govt. functionaries and authorities, police and administration, who help us in cases of violence against women and resolution of matters requiring their intervention. Our help is also sought continuously for successful

implementation of their programmes of pulse polio, enrollment drives, health check up camps etc.

Beginning its journey from village level sanghas it has grown into cluster and block level organisation of village women growing as Strong Federations on issues of violence against women, human and gender rights, village development, (education, health, water, road etc.) and access to government schemes. After a very rich experience at micro level we are now heading towards meso and macro levels to make our voices heard far and wide as well as spread our learnings and success stories at the grassroots level to enrich others for replication and save the time and energy spent in identifying the best practices and processes. With its hard working and committed cadre of workers we have developed immense potential to grow as a **Gender Research and Resource Centre** for its own programme and for mainstreaming gender issues in other programmes. We envisage the Resource Centre to support these cluster level and block level federations in sixteen districts in their struggle and endeavour to establish a gender and social just society. Availability of trainers and resource persons for all cadres of functionaries from grassroots to managers with rich field experience would be a great strength of the resource centre.

In our endeavour to march towards macro level, we set up a pandal at Kumbha Mela with IEC materials to sensitise people on gender issues. Social mobilisation activities like rally, street plays, distribution of pamphlets etc were carried out with wide ranging impact. A study was also carried out to identify the gender stereotypes prevalent in Indian psyche on gender roles, responsibilities and empowerment of women.

The evolution of Mahila Samakhya from grassroots programme implementor to policy developer is also worth mentioning. We



have the honour of being invited by the WCD department, U.P. to develop the State Policy for Women. We accomplished it within a period of one and a half months with support from grassroots women and all leading NGOs and intellectuals of the State. It has been handed over to the WCD department for consideration and declaration.

After 12 years' rigorous efforts to empower women we celebrated women power in this National Year of Women Empowerment by hosting a Mahotsava for them. Six hundred village women participated in it and baffled the press, electronic media, the government and even the voluntary sector agencies with their negotiation skills, information power and a deep and analytical understanding of women issues and ways to handle them even when power structures are involved. These women were not only at the receiving end but were acting as information providers to all the visitors across all castes, creeds and sections of the society. These women even went to meet the Governor of U.P. and interacted with him. This was a great occasion for both the empowerment process as well as demonstration of empowerment.

Until and unless panchayats, our village level bodies of decision making, are strengthened, no efforts towards development and empowerment will be sustained.

A shift in Mahila Samakhya approach had been to sensitise all members of panchayats, men or women alongwith members of gramsabha on rights' perspective and gender issues instead of just women of sangha for greater support and faster change. Such panchayats are raising and resolving women issues with a gender justice approach instead of the patriarchal approach with which the women's cases are usually handled in panchayats. It is a challenge for us to achieve the goal of sensitising Panchayat Pradhans and activate all the committees of at least 80 panchayats for good governance by the end of this year and

make them ideal villges.

Some other shifts in the programme relate to efforts towards convergence and sensitisation of authorities and men in general. Training ANMs, initiating dialogue with the police , BSAs, administrative officials etc. are few to mention.

The World Bank Review Mission was very impressed with Mahila Samakhya efforts towards women empowerment and its mobilisation processes and techniques for community participation in education programme. They expressed their desire to have Mahila Samakhya programme in all DPEP districts. However, looking at our capacities we agreed for expansion in 6 districts (five in U.P. and one in Uttaranchal now). The programme is doing well in the new districts under the expansion strategy developed on our previous experiences. Efforts towards convergence and strategic involvement of men is initiated from the very beginning.

Establishing women as farmers and ensuring their food security was a major initiative taken this year with financial support from UNDP through GOI and technical support from State Institute of Management and Agriculture. This project has given a major boost to our empowerment efforts as women are now in control of finances as well as technical knowhow for which the men folk look upon them for support.

The last but not the least it may be said that the change may be slow but it has begun, that the change will be brought by women who are emerging as a big united force to work for social justice systems, good governance, increase in accountability of officials and administrators, food security, better health and hygiene, preservation of traditional knowledge systems.

Manju Agrawal
State Project Director



Sangha The Way Forward

- In various phases of evolution and strengths
- Issue based action with a feminist perspective
- Role transformation of sahyoginies
- Cluster level focus of activities
- Emergence of Mahasanghas
- Core committees emerging in sanghas : health, education, PR, violence, agriculture etc.
- Old sanghas helping new sanghas to emerge as entities

Sangha is the collective of women with a strong identity and a common goal to fight against social and gender injustice and make organized efforts to establish an equitable society with a place for themselves and their daughters. The sangha, in each village, provides the space where women can meet, be together, and begin the process of reflecting, asking questions, speaking fearlessly, thinking, analyzing and above all feeling confident to articulate and address their needs through the collectives. It is a process oriented empowerment programme and not a delivery mechanism. People involved in the programme are the ones who take it ahead as a life mission.

These sanghas have provided the collective strength for women, usually from poor and marginalised groups, to overcome barriers to their participation in and access to education and development. As a collective they have the strength to overcome social pressures and norms which are responsible for their participation in the development processes, and to articulate demands for themselves and their daughters, which they are unable to do as individuals.

The process of mobilizing and organizing women is done by a sahyogini or facilitator who looks after 10 villages. This is not an



Collectivity is our strength

easy process since the programme does not have any tangible services or benefits to offer. The process of rapport building is done through regular visits, gaining the confidence and faith of the women, listening to what they have to say and enabling them to clearly articulate their problems.

Processes

As mentioned earlier Mahila Samakhya is a process oriented programme where the processes are quite defined but not the targets:

- Selection of community based worker called sahyogini.
- Community mobilization using various IEC techniques.
- Building relations of trust.
- Formation of collectives (Sanghas) and developing into them feelings of solidarity and a strong identity with emotional bondage.
- Informal environment of discussions on personally and



Women raising their voice against injustice

socially relevant issues e.g. Ration Cards, Wages, Environments etc

- Deep analytical discussions to help women understand how various social issues are related to them and how important is their collective strength in the reformation process in favor of women and development of the village.
- Use of songs, their analysis, training's and workshops on concept of Gender and collective identity.
- Issue based training's in the local context

Consequently, the programme has responded to the needs of the women which range from educational demands, livelihood and health concerns, accessing resources, participation in panchayati raj, violence against women and other gender issues. Sanghas in all the districts have taken initiatives to address wide ranging issues/problems, viz.:

- Increase the social status of women and girls.

- Raising voices against practices and rituals indicative of women's harassment e.g., dowry, child marriage, violence against women, child labor, alcoholism, neglect of girl child etc.
- Struggling for equal and minimum wages.
- Improving civic amenities.
- Access to health facilities for women and children.
- Actively accessing resources from development projects, forest department etc.
- Ensuring educational opportunities for themselves and their children, especially girls.
- Entering the political sphere through elections to panchayati raj bodies as well as putting pressure for good governance. The village level collectives are now coalescing into cluster and block level women federations for stronger voice and visibility. Now many of the issues not solved at village level due to extreme social pressures are more easily resolved by pressure from these federations described later in detail.
- Sanghas are in various phases of evolution and strengths.
- Taking issue based action with a feminist perspective.
- Sahyoginis are adopting the role of trainers as well.
- Emergence of women federations at cluster and block levels.
- Core groups/ teams in sanghas and federations on health, education, PRI, violence, agriculture etc.
- Old sanghas helping new sanghas to emerge as entities.



	Chitrakoot	Saharanpur	Tehri	Varanasi	Allahabad	Pauri	Auraiya	Garakhpur	Nainital	Sitapur	Muzaffarnagar	Uttarkashi	Jaunpur	Pratapgarh	Mathura	Mau	Total
Block	2	3	4	3	2	3	2	2	2	2	1	1	1	1	1	1	31
Village	71	230	230	194	155	180	130	140	130	120	60	50	70	50	50	50	1910
Strong Sangha	45	180	152	141	104	102	54	53	63	42	-	-	-	-	-	-	936
Member of	990	2398	2640	2442	1584	770	968	1166	1012	880	-	-	-	-	-	-	14850
Strong Sangha																	
Medium Sangha	16	40	54	35	29	40	38	42	51	22	-	-	-	-	-	-	367
Member of	360	1098	1224	756	756	1134	828	774	1242	468	-	-	-	-	-	-	8640
Medium Sangha																	
Week Sangha	10	10	24	18	22	18	13	15	7	6	-	-	-	-	-	-	143
Member of	180	720	504	348	336	744	180	168	180	48	-	-	-	-	-	-	3408
Week Sangha																	
New Emerging Sangha	-	-	-	-	-	20	25	30	9	50	60	50	70	50	50	50	464
Member of	-	-	-	-	-	160	160	240	72	400	480	400	560	400	400	400	3672
New Emerging Sangha																	

Table 5

Attributes of Strong Sangha

- Has a strong collective identity.
- Takes initiatives in identifying a common cause.
- Holds meeting regularly, with active participation by members.
- Women have developed leadership qualities.
- Takes an independent decision on the course of action to be followed in resolving issues.
- Establishes linkages with village level institutions.
- Have acquired a 'social space' and status.
- Understands issues with a gender perspective.
- Women's ability to influence their own families and communities.
- Are aware of their rights and have the ability to access information.

- Operates as a pressure group.
- Are in a position to network with other sanghas.

Concerns

As the sanghas are becoming stronger and are able to take on a number of problems and issues at village and cluster level on their own, MS is considering reducing their dependency on the programme. In the last two years capacity building and skill development inputs have gone into strengthening sanghas to move towards autonomy. But, all sanghas are not at the same level of empowerment or capable of functioning without looking up to sahyoginies or the

DIU. Hence they have voiced their concerns as mentioned below :

- The mediocre sanghas might deteriorate if they have no help from MS, the local resource group or DIU. They get perturbed and shaken by political pressure, local mafia and other dominant groups in the village, who see empowered vocal women as a threat to their wrong doings.
- Even if they were on their own, they would require some hand holding for a while one or two years- till they are firmly on their feet. The need for a guide, philosopher and friend in critical times of distress is essential for sustaining the morale building and confidence.
- They have apprehensions about the right contact with other NGOs, government departments, official's etc. who might ignore them without the MS backup. Poor dalit, marginalised



women fear that their voices may not be heard if the MS support is not there, even though they have adequate credibility.

- They feel that they require some more capacity building in terms of networking, negotiating, entrepreneurship development, financial management and dealing with complicated issues and taking them up at block and district level.
- The need to make the sanghas and their members economically sustainable in the local market conditions even though women's work force participation is reducing with the onslaught of globalization.
- The challenge before the programme is to assist the sanghas to maintain their standing and firmly establish themselves as entities to continue the struggles.

In 15 villages in Allahabad sanghas have given proposals for mining lease contracts. Five sanghas have already got the contracts while for the other 10 the processes of awarding the contracts are underway. The Government has allocated two criteria for awarding contracts to sanghas- groups must have collective savings and they must be residents of the area. This decision on the part of the Government came after much lobbying and struggle by the sanghas who are from disadvantaged groups as they had to struggle with dominant political and caste forces.

Kishanpur village in Sitapur is an example where the sangha is monitoring the primary school and the regular participation of girls. It discovered that the children have not received school rations under school feeding programme, which is an incentive given to children. The parents refused to take the ration as the fair price shop-keeper was unwilling to give the full quota per child. The sangha went to the SDM and made a complaint. Through his order they were able to get for the children the right amount of 6 kilos per child for three months.



Expansion into New Areas

- Six new districts, 330 villages
- Low levels of women's literacy in selected blocks
- Women unaware of development programmes
- Changed strategies for operationalising programme
- Groups emerging as sanghas

In continuation of the partnership with District Primary Education Programme (DPEP) Mahila Samakhya (MS) expanded its work area in six new districts, building upon its past experiences and success of phase I and II districts since August 2000. The six new districts are: Jaunpur, Mau, Muzaffarnagar, Mathura, Pratapgarh and Uttarkashi- through primary activities. These were basically- identification of the block, preliminary visits for data collection, introduction to the area, identification of villages, sahyoginies, selection and training of staff etc.

The districts covered have the following literacy and demographic profile:

Literacy rate of male and female of selected districts and blocks

District	Total	Female	Male	Block	Total	Female	Male
Mau	43.80	27.9	59.4	Kopaganj	34.4	22.8	54.3
Mathura	47.3	29.7	64.0	Chata	30.1	8.2	47.0
Jaunpur	42.2	22.3	62.2	Machhishahar	35.7	14.8	55.1
Uttarkashi	47.2	23.6	66.7	Mori	30.1	13.6	45.0
Muzaffarnagar	44.0	29.12	56.63	Uaan	34.4	18.5	47.7
Pratapgarh	40.4	20.5	60.3	Kalakankar	31.4	13.7	48.8

Table 6

During the several visits made by the state office team and other field functionaries it became evident that the situation of women and girls was not very different from anywhere in the State or from the other districts where MS is



Har gali mein dastak deti mahilain

working. While each district had region specific and local variations in terms of socio-economic development, social and educational status of women. However secondary data analysis, field visits, discussions with village women and PRA activities pointed at some common denominators:

- Very low literacy rates of women in the blocks selected of the identified districts. The enrolment, retention and achievement of girls in schools at primary level was also very poor.
- There was high incidence of violence and oppression of women in areas of economic prosperity.
- Women were unaware of government development programmes and their implementation.
- There were few or even no NGOs working in the selected blocks.
- The infrastructure for health care was quite poor at village and block level.



- The social position of women was affected due to discrimination, traditional values and subjugation.



Men participating in PRA exercise

When programme interventions were being planned by the MS team, DPEP SPD and other resource persons, it was decided to have a focussed operational strategy and expand in new areas through the existing strong sanghas and grass-root workers of old districts and develop new sanghas as active pressure groups to particularly impact girls' education and the education of women themselves. Some other strategic issues were:

- All grass-root workers will be selected simultaneously and the work in all 50 villages would start together.
- To render experienced management, administrative and programme support it was decided that a Resource Teams from old districts would provide support and technical assistance in the expansion in

new areas. Even administration of the new would be the responsibility of the DPC from the nearest MS district.

- The location of the district office would be in the operational block for better outreach and relationship of the DIU with the sanghas.

- The sahyoginies would focus on 6-7 villages of the cluster of 10 villages initially, and ensure community and sangha participation in mobilising women through their own examples in the remaining 3-4 neighboring villages.

- Sanghas would be extensively trained on issues of community action education of girls- enrolment, retention and achievement, school monitoring, participation and activation of VECs, campaigns on issues related to school, health, violence and oppression etc.

- Ensure that the training filters adequately from top to grassroot to sangha women.

- Direct training of grassroot workers and all members of sangha would be encouraged.

- Network with all departments for convergence of development schemes at village/ block level.

In the 330 villages of these six districts Mahila Samakhyas not only has a presence but has become a point of reference for sangha activities. The community mobilisation activities started in connection with the school enrolment drive helped people and particularly women to come forward to take initiatives. The house to house contacts also drew women from their homes. They look forward to attend the weekly group meetings and discussing their problems about workload, discrimination of girls, domestic violence, irregularity of teachers, social customs and prejudices and other village events/happenings. They have also begun to identify issues for action in a strategic manner. They are requesting sahyoginies to

give them information on health, government programmes/schemes, school related schemes which are provided by the sahyogini issue wise. Core-teams visit the block office, the health centers and dialogue with government officials -DM, SSP, BSA, CMO, BDO and other lower rank functionaries of the departments and invite them for direct meetings with sanghas and gather relevant informations.

In Mau, the men in one village said that "Since Mahila Samakhya programme came to our village, women have started giving importance to their identity and enumerate the chores. We are helping them in the household chores."

During community mobilisation campaign book reading, role play, painting competitions, showing of phad etc. activities were carried out. Impressed by the campaign the adolescent girls requested, "We like the Mahila Samakhya programme in our village. Please include us in the programme activities." The children expressed, "We had never seen books like these. Now we love to read books."

Some significant achievements that have emerged in the past year in these areas are:

- Visibility of programme identity in government and private organisations and field level.
- Constant effort by the DIU has enabled a supportive relationship between sanghas, the ANM and the health department.
- Males participate generously in community mobilisation and other activities.
- Sanghas are developing strategies to deal with problems at village level.

In another village in Mau, a woman was thrown out of her house by her son and daughter-in-law. After several rounds of discussions and counseling from a feminist perspective by sahyogini alongwith sangha women issue was resolved and they all agreed to live together in the same house.

In one village in Jaunpur women complained that kerosene oil and sugar were not made available to dalit women at the ration shop. The matter was taken up in the panchayat, where it was resolved that these items would be distributed in the presence of the pradhan.

Some parameters of selection of sahyoginies

- Belong to a disadvantaged caste group/community.
 - Have a basic level of education for writing reports etc.
 - Should not have pressures by family members regarding their mobility.
 - Have basic understanding and sensitivity towards women's problems and issues.
 - Should have the capacity and strength to travel and stay with communities in the villages.
- These are not easy to fulfill and meet in the context of the local situations of each district.

Challenges

- Poor literacy levels among village women makes the sahyogini selection a very tough and difficult task.
- High turn-over of sahyoginis due to family pressure.
- Sahyoginies not willing to work in 10 villages due to high incidence of violence, molestation and rape cases.
- The work got hampered due to natural and social calamities like flood and communal violence.



Capacity Building

- For new and old functionaries and sanghas
- Visioning for the future
- Capacity building of teachers
- Issue based training of sangha committees
- Self development and programme planning

The MS UP programme, with its expanded dimensions and growth into 16 districts, now faces challenges of management and administration in regard to selection and training of personnel and field functionaries, linkages, dealing with managerial issues, coordination of activities and programmes, besides day to day work of running the office and facilitating fund flow to the DIUs.

The past year saw the induction of a large number of team members both at state and district level through an intensive process. Capacity development and training of new inductees to the programme is as crucial as the renewal of capacities, of existing personnel in tune with the renewed demands from the sanghas and sahyoginies. The accelerated pace of learning and information of sanghas places constant demands on the programme and its functionaries to fulfill their needs. Capacity development and trainings responding to newer needs and demands is always a challenge.

The State office organised trainings and workshops for sahyoginies, JRPs/RPs and DPCs along with the State office team.



Umar dhal gayi to kya josh abhi baki hai

Training/Workshop conducted at the State level

Subject/training	Resource person/s	Districts	Personnel/Participants
Teacher's training	NIRANTAR, Delhi	All districts	MSK teachers / 28
PLA training (2 phases)	GEAG, Gorakhpur	All districts	RPs, JRPs, State Office Consultants /56
Savings and credit	Sanjeev Jha, Manju Dubey, Smriti Singh Mamta Dubey	All districts	DPC, RP, JRP, Sahyoginies /120
Legal Literacy 2 batches	MARG, Delhi	Sitapur, Pauri, Auraiya Nainitol, Allahabad Saharanpur, Gorakhpur	JRP, sahyoginies, State Office Consultants /75
Orientation training	State Office team	New Blocks of old district	Sahyoginies /29
Research Methodology for case study of domestic violence	ICRW, Delhi	Tehri & Saharanpur	DPC, RP, Sahyoginies, State Office Consultants/ 20
Orientation Training	Runu Chakarvarthy, Ganga Sharma, Res- ource Persons and Junior Resource Persons of districts	All new districts under DPEP 3	Sahyoginies / 30
Gender Training Conceptual clarity	Runu Chakarvarthy and Dr. Manju Agrawal	All districts and state Office	RPs, JRPs and state Office consultants / 28
Towards positive inter personal relations	SWASTI, Lucknow	All districts	RPs, Stenos, Accountants, State Office Team / 25
Visioning Workshop I	Dr. Manju Agrawal and MSUP team	All Districts	DPCs, RPs, JRPs, State Office Team / 42
Visioning Workshop II	Dr. Kalyani Menon Sen Ms Runu Chakravarti Ms Renuka Mishra Ms Nandini Prasad Ms Manda Rishi Dr. Manju Agrawal Ms Nishi Mehrotra	All Districts	DPCs, RPs, JRPs, State Office Team / 42

Table 7

Similarly the Districts organised trainings on various subjects for sahyoginies, sahelis / anudeshikas, RPs/JRPs and sangha women through out the year.

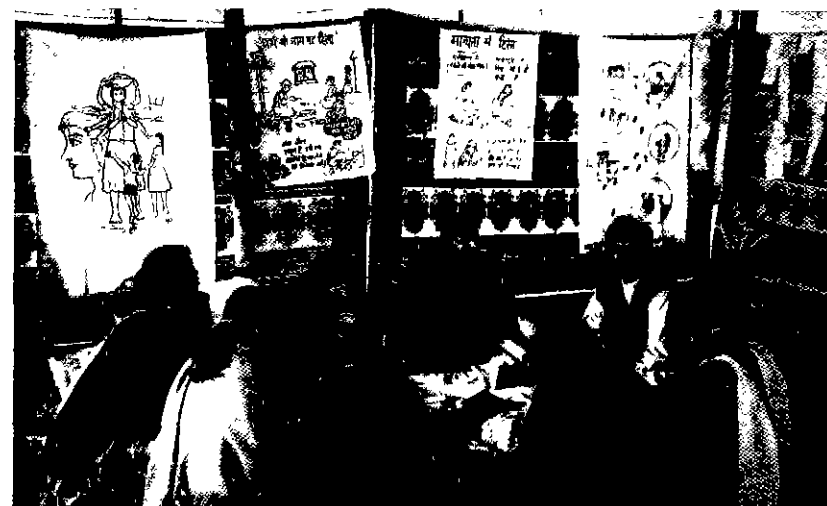

Karyakram ki disha nirdharit karti karyakarta

As is visible from table 7&8, investments in capacity building were taken up by the districts, particularly at the level of sahyoginies, so that the sanghas could directly benefit through training inputs. When this level has the proper orientation and perspective the trickle down effects to sanghas, it is seen to be, is tremendous. Due to expansion of the programme considerable inputs were made by way of orientation trainings of new anudeshikas, sahelies, sahyoginies and JRPs. The older sahyoginies and anudeshikas provided their valued experience as inputs. For some trainings such as orientation of Sahyoginies and JRPs/RPs, accomplished senior trainers from outside the programme



along with older functionaries from the programme were involved.

The major Shift in training interventions in the current year were:

- The role of programme functionaries as trainers.
- Development of a Resource Group and their capacity building for training inputs to other organisations.
- A focussed understanding of gender perspectives.
- Planning strategies for the future direction of the programme towards sustainability.

Staff Training organised at the District level

Subject/ training	No. of Trgs.	Districts	Number of Participants Anu/ Saheli/ Sah/ JRP/ RP/DPC
Orientation	21	Nainital, Allahabad, Mau, Pauri, Chitrakoot, Gorakhpur, Jaunpur, Pratapgarh, Mathura	25/ 105/ 49/ 11/ 4/ -
Education	6	Nainital, Chitrakoot, Jaunpur, Gorakhpur, Pratapgarh	
Panchayati raj	1	Nainital, Allahabad	21/ 24/ 4/
Health	5	Nainital, Allahabad, Gorakhpur	2/ 2 34/ 15/ 2/ 1
Law	12	Nainital, Sitapur, Allahabad, Gorakhpur	60/ 17/ 67/ 10/ 3/ 2
PRA	3	Nainital, Mau	7/ 1/
EDP	1	Pauri	16/ 12/
Total	49		153/ 238/ 166/ 40/ 11/ 6(513)

Table 8

Sangha Trainings/Workshops conducted at the District level

Distt	Education		Panchayat		Health		Law		Animal health care		Saving & Credit		Gender		Adolescent's life skills		Economic	
	No of Trg	No of Parti	No of Trg	No of Parti	No of Trg	No of Parti	No of Trg	No of Parti	No of Trg	No of Parti	No of Trg	No of Parti	No of Trg	No of Parti	No of Trg	No of Parti	No of Trg	No of Parti
Saharanpur					16	255	13	265					14	280				
Tehri					5	97	9	328			60	41	1078	3	36			
Varanasi	9	233			3	90	1	20	20	400	6	130	32	800				288
Allahabad			15	182	7	70	7	70			13	928	56	810			30	
Pauri			65	900	44	707	80	1297			40	308	117	2254				
Auraya			2	35	7	118	7	187			29		6	196				
Gorakhpur					17	712	9	237					19	681	6	181		
Nainital			55	1378	48	1024	43	1277	107				53	1422				45
Sitapur			27	827	6	144	26	04711				1426	17	483			2	333
Total	9	233	164	3322	143	3217	185		20	400	88		355	8004	9	217	32	

Table 9



Some experiences of training in MS from new staff sahyoginies and sangha women

In Tehri the Traditional Birth Attendants have become more sensitive and supportive to pregnant women during and after deliveries after receiving training from MS.

A sangha member Lakshmi from a Sangha in Auraiya, was able to obtain a loan from a government programme for economic sustenance, after she lost her husband. She obtained information and support from the sangha to achieve this.

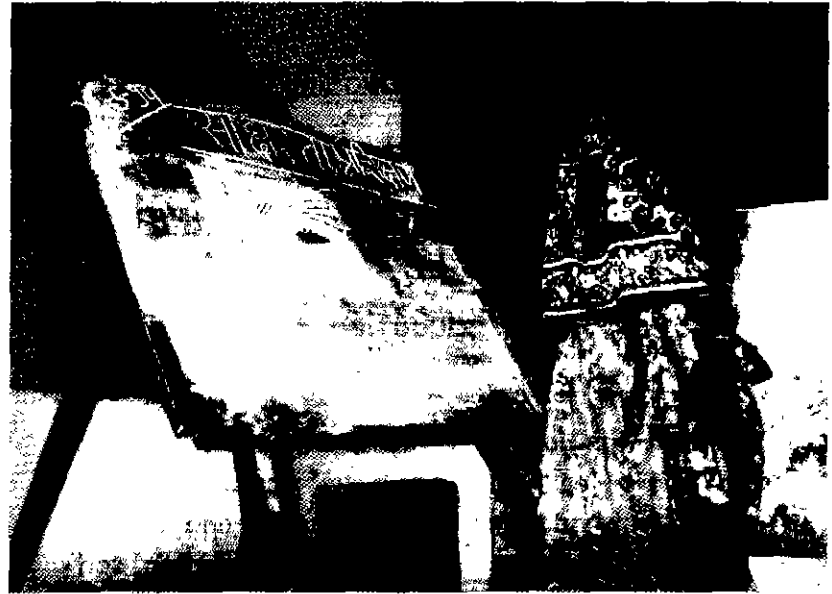

I can also teach my sisters



Entertainment

In Nainital the Panchayati Raj Trainings of sangha women have made them proactive to participate in Panchayat affairs to make Panchayats accountable for village development. The trainings have also inspired many women to contest the Panchayat elections

Under the WHO health training initiative, 86 sangha women of the 144 trained in Tehri, are active para-health workers. They monitor the ICDS centres, link up with the ANM for immunisations and other health related work in the villages.



EMPOWERMENT INITIATIVES

Education

- Active support for universalising education
- Monitoring of schools and activation of VECs
- Kishori kendras and MSKs have focused on education of drop out girls
- Innovative curriculum for kendras, based on local situation
- Continuing/ technical education for women and adolescent girls

Initially, education was not perceived as a primary need by women who have been deprived of the basic necessities of life, denied of their rightful place in the family and society. Gradually, during the course of their personal evolution, self-empowerment and unfolding of personalities they have demanded education and literacy not only for themselves but, for their children, particularly daughters. This demand has required the programme to facilitate components for the various needs.

Education centres

Education centers	Number	Participants
Balkendras	32	675 children of which 75% are girls
Kishori kendras	82	1289 kishories
Mahila Shaksharta Kendras	44	502 women
Literacy camps	98	605 women and 1402 kishories
MSKs	7	365

Table 10

Presently only 32 Balkendras are operational because many children have moved to primary schools as access has improved due to government and EFA initiative.



Woman using her newly acquired literacy skills

The Mahila Saksharta kendras are run for a period of 18 months, to enable participants to learn basic skills of reading and writing. The Kishori Kendras and Mahila Saksharta Kendras run for two to four hours daily, when women and girls are free from their household chores and works in the fields. Besides these, camps are also held to assist young drop out girls to return to school. Bal kendras caters to 6 - 12 year old children who either never went to school due to inaccessibility or dropped out due to teacher absenteeism, poor quality of education or harsh attitude of the teacher. Now the parents are eager to link their children and adolescent girls education to the mainstream education system. In the MS centers knowledge base and understanding of the curriculum, local systems, perceptions of social context cast a good foundation, which is usually not a part of formal school education.



Mahila Shikshan Kendras (MSK - the residential learning centres) are run for a period of six to eight months. This is a place where the girls or women feel most at home, secure and surrounded by a learning environment throughout the day and during the entire length of their stay in the MSK. It is like a dream come true for them, where they are free of domestic chores and household responsibilities. The learning environment too is congenial, at their pace, active and interestingly exciting.

The MSKs prepare the girls to take the class five exam after a planned course to transact the existing school curriculum. However, there is much more learning beyond the school curriculum that helps the girls to learn, to question, to analyse, to think and to participate in the classes. They are able to express themselves through many participatory learning activities, taking study tours, explore the village and understand social structures that mould their lives. Many times the MSK teachers and students learn together thus shrinking the gap between the teacher and the taught. When they move on to formal schools, the learning environment is quite different, yet the girls do well and are able to adjust themselves to the new context. For the MSKs special curricula are developed at the field level with the participation of women and teachers alongwith specialists for these subjects. The MSKs run short term courses to improve the literacy skills of women e.g., women of saving groups, women farmers under Sawera Programme. MSKs are also used for residential trainings on health, gender perspective building and other social issues.

The teacher's selection, duration of courses, place of the centre, selection of participants, timing of the centres and their monitoring and evaluation are done by involving sangha women.



Adolescent girls in residential literacy centre

Vidyavati from Bailo village was struggling to survive with her four children after her husband's death. Her family too segregated her and her children for fear of taking their responsibility. She had to participated in different trainings at the sangha level before her husband's death. Afterwards she again joined the literacy camp to revive her forgotten competencies for further improvement. She participated in Anudeshika Trainings and worked actively in Saksharta Camps. Now for two years she has been running the Kishori Kendra and has educated all girls from three hamlets, thereby paving the way for them to join primary school.



Sixteen years old Pinki from Bankatiya village belongs to a poor Muslim family in Bhothat block of Gorakhpur. She had attended only the village Madarso to learn Arabic in order to read the Holy Quran. She had a great desire to attend school, but due to poverty her parents were unable to fulfill her wish. Pinki joined the Kishori Kendra and within two years was able to appear for class five exams along with other girls. When the teacher of the Kishori Kendra left, she took charge of the centre. She would go from house to house and ask parents to send their daughters to the literacy centres. They readily sent them as she proved as the perfect role model. Now she is teaching in another Kishori Kendra, 5 Kms. away from her village, at Maulakhor. Her parents are so happy that they have bought her a bicycle to commute to work.

Focus of the curriculum

- A feminist perspective and gender focus to transact the curriculum.
- Incorporation of the local situation, geography, history and milieu.
- Learning environment that is friendly, fearless, participatory and exploratory.
- Development of other skills besides education like cycling, judo, sewing etc.
- Critical self-evaluation and analytical skills along with decision-making capacities.
- Preparation to appear for the class five exam to continue upper primary education.
- Information about health and hygiene especially responding to women's needs and with a feminist perspective.
- Science and Maths are as per the syllabus of basic education system.

Taravati from Kuamau village in Sitapur, is a 27 year old daughter-in-law and sangha member, who joined the MSK last year. Her family supported her to attend the literacy camps and the MSK in three phases, to attain basic education after which she was able to pass class five. She even learnt cycling at the MSK to the surprise of the villagers. Today she is the role model in the village for many women and girls who emulate her. Taravati still continues to do her household chores and work outside as well.

In Nainital, 28 year old Godavari from Ghaghreti village, left her husband's home as she was constantly harassed by him and his family. Here in her natal village she joined the sangha and desired to study in the Kishori Kendra. In the beginning she used to feel shy studying with young adolescents, but the *Saheli* encouraged her to continue. Now she is able to read, write and do sums up to the level of class eight. This year she proposes to appear for the class eight exams.

MSKs curriculum

History <ul style="list-style-type: none"> • Women's movement • Women's contribution to history • Status of women • Patriarchy • Feminism • Local History 	Hindi <ul style="list-style-type: none"> • Formation of words & sentences • Creation of stories on local events and experiences • Gathering information • Working on local issues through reading/writing • Language in the context of women
Panchayat/ Law <ul style="list-style-type: none"> • Structure of panchayats and judiciary • Administration and participation • Women and the panchayats/ law • Discrimination against women • Women and violence • Law enforcement machinery • Women's rights, work, violence, inheritance, dowry, child marriage, custody of children etc • Discussions based on experiences of women and Kishoris 	Health <ul style="list-style-type: none"> • Women health • Reproductive health • Family life Education • Nutrition • Hygiene • Cultural values and its relations with women's health

Table 11



The above description is just a sample of the topics that are taken up in the centres so that women and Kishories develop an understanding and perspective of women's issues along with the upgradation of their literacy and numeracy competencies. They are transacted using simple classroom innovations that are gender sensitive and women/girl friendly. Motivational activities by the field functionaries by way of specially composed songs, street plays, slogans, melas, jathas, surveys and PRA combined with visual material, help the women and the community to value education at the village level.

Impact

The impact of MS educational initiatives has been visible by the fact that in 755 MS villages all children of all sangha women are attending school. The educational awareness campaigns have led to 100% literacy in 165 villages. 201 out of the 365 kishories who attended the 7 MSKs have appeared for the class five exams. About 10,000 men, women and children have used the 235 mobile and stationary libraries set up by MS to sustain and upgrade their level of information and literacy skills. 331 sanghas continually monitor the attendance of the children, particularly girls in schools. Sanghas have been active in mobilising and activating 108 VECs in their areas of operation.

Educational initiatives and outcomes

Activities	Sanghas
Total Literacy	165 villages
Interventions in education system	365 sanghas
Participation of VECs to support schools	108 VECs
Sangha women as members of VECs	226 VECs
All children of sangha women enrolled in schools	755 villages

Table 12





Social Change : New Paradigms

- Men are supporting women on their issues and helping in domestic works.
- Initiatives against child marriage, mismatched marriage, dowry etc.
- Discussions for curbing evils like gambling and alcoholism, women got their wages raised.
- Women labourers have become mining contractors.
- Increased male participation.

The sanghas have been institutional in influencing social change in their own way through their attitudes, actions and processes at community level in a variety of local practices and customs. They have been instrumental in altering discriminatory practices against women, taking up action against orthodox customs, challenging traditions and norms to give a new direction to age old patriarchal norms. They have taken up issues to establish women's identities as 'selves' with a personhood to ensure that the secondary roles they are pushed into no longer bind them to conform. The women's own critical analysis, social queries, positive actions and tireless efforts to deal with traditions and customs have strengthened sanghas in their collective action and to establish themselves as pressure groups against oppressive, political, social, cultural forces.

Voice against oppression of single and childless women

During sangha meetings when women come together they talked about their personal problems and sufferings in the family as they now have a forum to share their life situations. Women who had lost their husbands spoke about the trials they had gone through at every step. They do not want to feel isolated through



Wall writing for social change

discrimination. They feel strongly against the term 'widow' used to label them, the social sanctions imposed on them to control their mobility, sexuality, autonomy and economic independence. Hence the term 'single woman' (Ekal Aurat) is used for all women who are on their own; lost their husbands, sought to live separately from their husbands or have been deserted by their husbands, because they do not have children or never married.

In Gwasi Bhageta village a sangha women said "I had always waited to dress up and participate in auspicious rituals and ceremonies of my son. But my sister-in-law was asked by the family to perform the wedding rituals because I had lost my husband".

Indrasena, a sangha member of Aratola village in Allahabad asked her sister-in-law to conduct all the ceremonies of her son's wedding, even though she was single (widow).



During a workshop inauguration in Gorakhpur a widow woman was asked to light the lamp which she initially refused, as she was apprehensive that it would be inauspicious. On insistence by all participants she lighted the lamp to commence the workshop. This was a day she said she would always remember in her life.

In continuation of this initiative the sangha women of Raji village of Gorakhpur district took up the issue of the second marriage of a young girl Indravati who had lost her husband. They discussed the matter within the village and with her family. Her brother was quite resistant to the idea initially. Finally Indravati was married to Barkhu, for whom it was the first marriage.

Discrimination against the girl child

Discussion and analysis with sangha women on women issues made them realize the discriminative practices against girls. They decided to take care of the health, education aspiration and sensitivities of their own daughters and others as well. In relation to this they treat their daughters and daughter-in laws with equality giving the opportunities to develop as themselves. Boys and men are coming forward to understand and help mothers, sisters and daughters by sharing work at home and outside like bringing water, washing clothes, care of the cattle etc. They are developing sensitivity towards work loads of girls and women.

In Auraiya women have changed the practice of 'Jhengi' and 'Tesu' tradition where the former is represented as the girl and the latter as the boy, to be married during a festival. The dummy of Jhengi married during a festival is immersed in the river but 'Tesu' is brought back home. They feel that if they keep 'Jhengi', the girl, it is unlucky. Many sanghas have changed this ritual and keep 'Jhengi' as a symbol of giving value, love, and affection to girls.



Jhengi-Tesu rituals modified to increase the status of girl child

Child Marriage

The sanghas have intensively taken up the issue of child marriage in villages as well as the problem of young girls being married to older men so that parents do not have to pay dowry. These are issues that constantly crop up in sangha meetings a place where they feel comfortable to share and discuss their family problems. This sharing has given them possibilities for action to change attitudes of the community through organized collective actions.

Asha, of Kurtha village in Chakia (Varansi) was successful in preventing her 12-year-old sister's marriage. Even after much logical analysis when her parents refused to listen to her she threatened to register a complaint with the police. Her father listened to her eventually and her sister's marriage was stopped.



In Saharanpur and Varansi, sanghas have been successful in their attempts to relieve many young girls of the oppression of early marriage.

The kishori sangha in Sohanchida village, Saharanpur was able to delay the marriage of Tabassum of their group for two years. They, along with other sangha women, discussed and debated with Tabassum's parents and her grandmother to persuade them to delay the marriage as Tabassum wanted to study. Her parents understood the malaise of early marriage and agreed to postpone her marriage.

In Pauri district, 14 year old Kanta was betrothed to a 70-year-old man. During the engagement ceremony when Kanta saw her would be husband, she protested. When her parents did not see reason in her protest she lodged an FIR with the village patwari. The betrothal was broken at the initiative of Kanta as she did manage to convince the patwari who dialogued with her father to be reasonable in the interest of her future.

Alcoholism and gambling

In undivided UP in the district of Tehri, Nanital, Gorakhpur, Auraiya and Allahabad alcoholism and gambling plague the lives of village women. They are often subjected to violence, harassment and ill treatment because of these. Sangha women have discussed and taken up matters of beating, harassment, and humiliation within the group and at Panchayat level with men. They have also carried out campaigns and other strategies to battle against alcoholism so that they can lead safe and

harmonious lives. Their strategies have been successful at local level among sanghas and mahasanghas, but at district level they have yet to make a wider impact as the battle would include political forces and state interests.

In Kapadia village, Jkhali block, Tehri, the local brew was the cause of much harassment for women as they were taken on by men when they went to collect fodder fuel in the forest. The sangha women decided to take action by breaking of 8 'bhatties' where the brew was made. They even complained to the Naib Tehsildar for raiding the houses where the 'bhatties' were located. All those, who were caught, were punished.

In Bhathat block, village Kotwa men gamble away their meager earnings. When the women stop them they are subjected to violence and ill treatment. The sanghas held an open meeting to tackle the issue and warned the men that they would register a case with the police if they were found gambling in public places. The pradhan and other men of the village were invited to this meeting to draw up a solution to the gambling menace. The men took a decision to end their gambling.

Wages

In rural areas it is a common practice to discriminate between the wages of men and women for the same work done. Women of the sangha, majority of whom are wage earner, are well aware of this discrimination. They have taken up the demand of equal pay for equal work. They have consistently struggled to raise wages engaging in dialogue with contractors, landowners and



Equal wages for equal work

government departments. In Varansi and Allahabd the sanghas have actively struggled to raise wages. In the latter district the agricultural wage earners (women) had their wages raised from 1.25 kg grain to 3.5 kg grain. Some sanghas have even succeeded, after much struggle, to get 'land on lease' in their own names for mining and have become contractors forsaking the role of labourers.



*We Respect All Those,
Who Respect Women.*



Health

- Start up of Sanjeevani Kendras as holistic health centres
- Setting accountability of government health functionaries
- Changed health practices, focus on herbal and traditional medicine
- Capacity building of women healers or Gyanis
- Raised consciousness about preventive health

Sangha women have moved a long way since they started bringing up their health problems and issues of public health in the sangha meetings. The attempt has been to develop a resource base of traditional health culture with women at the centre, enabling them to take charge of their health, of their children, family and the community, thereby strengthening local health traditions. Women have been able to learn and generate awareness about health in a holistic way. Through these initiatives women have:

- Spread information and awareness about health
- Promote herbal and traditional medicines
- Network with similar centres and the existing structures to obtain services
- Develop an understanding of women's health issues for taking action.

In the current year special health trainings were organised at all levels in which sangha women, sahyoginies and DIU functionaries took part. The sanghas have formed health care teams at sangha/cluster level to train and disseminate information about protected pregnancies, family welfare, gynaecological problems, UTIs, STDs, immunisation, seasonal



Sangha woman on her mission to prevent and promote health care

health problems, sanitation, skin diseases, stomach disorders etc.

The major health interventions were:

- 1) Disseminate information about government health services and help women to access them; health and nutritional awareness in the context of local foods.
- 2) Promotion of herbal medicines i.e. identification, cultivation, preservation of various herbs and preparation of medicines from them. In Tehri and Varanasi particularly, the revival of traditional medicinal practices, promotion of herbal medicines and their knowledge has been spread through Sanjeevani Kendras that are herbal medicine centres run by sangha women. The knowledge of these women has been honed through trainings by specialist practitioners. Today many of the sangha women have attained stature as local practitioners and

are addressed as *Gyanis*, who are consulted regularly for several types of diseases. They have developed their own herb gardens to cultivate some species of herbs not available locally. They prepare the medicines for disbursement, on demand, at the Sanjeevani Kendras. The centres are located at cluster level in the blocks and are run by the *Gyanis*. In Varanasi there are 23 *Gyanis*, while in Tehri there are 12 who run 7 and 4 Sanjeevani Kendras, in the respective districts. They have adopted the role of health trainers for Sangha women in their own districts, as well as others. In Varanasi, *Gyanis* have trained 100 sangha women in traditional medicine.



Women preparing medicine from herbs

3) Besides this, 300 out of 800 sangha women who have been trained in Preventive and Social Health in partnership with the WHO rural health programme, in four districts are actively working as voluntary community health leaders. They have become trainers and have further trained Sanghas.

In Jakhnidhar and Bhilangana blocks of Tehri, Herbal medicine practitioners Raju Devi and Chankhi Devi are conducting field research on jaundice and stomach disorders (*joku*) through a fellowship from a Canadian organisation, networking through Jagori.

This year 37 trainings were organised on Women and General Health at different levels in our 6 districts that benefited 721 participants.

Apart from this in Gorakhpur district, 13 workshops were organised on adolescent girl's health and 404 girls participated in it. In the same way a 5-day workshop benefited 45 participants in Pauri one cluster level and Four sangha level workshops in Nainital districts benefited 141 participants.

4) The sangha women have forged partnerships with ANMs to obtain the public health care services as can be seen from the table no. 13. The health core teams have endeavored to ensure that:

- The government PHCs provide support for immunisation camps.
- The ANMs are more proactive in rendering assistance to pregnant mothers through the PHCs by participating in sangha meetings.

Women demand the services meant for them at the health centres, thereby setting accountability as a pressure group. Sanghas take up village cleanliness and sanitation issues, disseminate information about nutrition and general health.

Initiatives taken to improve women's health

District	Sanghas/ village women's pressure on PHCs	Support of ANMs to sanghas	Health & Family welfare info in sanghas	Purific- ation of village wells
Chitrakoot	33/82	71	61	11
Saharanpur	64/275	124	123	11
Tehri	77/112	103	125	-
Varanasi	19/91	58	40	87
Allahabad	90/732	155	139	50
Auraiya	9/18	88	110	63
Sitapur	27/83	31	51	19
Nainital	18/38	45	64	11
Total	337/1423	675	713	252

Table 13

In a nutshell, 1423 women from 337 sanghas went to the PHCs to access health care for themselves or to facilitate it for the community; 675 sanghas are able to network and muster support from their local ANMs; 713 sanghas are well equipped with informations about health and family welfare and well purification work has been taken in 252 villages by sangha women. The data is only indicative of the efforts, which are much larger and broader in the approach and perspective.

The districts- Allahabad, Gorakhpur, Auraiya, Chitrakoot, Nainital and Sitapur have regularly facilitated the organisation of health camps with the support of PHC doctors, ANMs and the local public health service providers

With the training interventions in holistic health for women, public and general health a lot of changes have been observed in the sanghas:

Health interventions and outcomes

Changed practices	No of sanghas
Women accessing facilities of PHCs by themselves	651
Immunisation of all children in the village	796
Anti tetanus vaccination of pregnant mothers	661
Awareness of nutritious food	561
Intake of nutritious food	392
Giving nutritious food to girls	385

Table 14

In Sitapur 9 sanghas put pressure on the PHC to render effective health services. The ANM used to sit in a particular place in Husainpur village, which women were not aware of. The sangha spoke to her and called her to their meeting, to put forth their problem. Now she regularly visits the village and meets the women at a place convenient to them.

Our Trained Birth Attendants (TBA) successfully using their knowledge for promoting women's health status in their areas. They have:

- In Varanasi district, administered check ups to 112 pregnant women, conducted 100 safe deliveries and provided post partum care.
- In Tehri district administered check ups to 185 pregnant women, conducted safe deliveries, provided post partum care and counselling in family planning and services to 740 women.
- In Saharanpur district, administered check ups to 435 pregnant women, conducted 518 safe deliveries and provided post partum care and counselling in family planning methods to 499 women.

Nari Adalat : Women's Court

- Setting in motion the social justice system
- Facilitating resolution to women's cases with sensitivity
- Enlisting the support of the police and Panchayats
- Determining the public accountability of perpetrators of crimes
- Democratic decisions through public involvement

A decade ago, in '91 when the MS programme started, women in the sanghas did not raise their voices against injustice. They found that the power of money, class, caste and sex ratio forced them into silence. Currently, the politics of vote banks has encouraged religious fundamentalism and communalism, due to which wealth and status discriminations have become more pronounced. Often women are targeted as victims in the class and caste war.

Women have to live with sexual assault (domestic & public), battering, bashing, mental torture, murder, rape, harassment for dowry, discrimination, lack of food and health care. The sanghas have been the focal point where such issues, problems and violations are discussed. To deal with them the women have taken courses in legal literacy in the majority of districts. The sanghas not only resolved the problems of members of the sanghas but many women from their villages and those from other nearby villages started to come to them for help. Women of Nari Adalats are equipped with skills of analysis and negotiations, a feminist approach and perspective.

These women are recognised as sensitive to women issues and effective arbitrators. Thus evolved the need for women courts i.e. a place where women could bring their cases with confidence to be heard in the right perspective: where there is no hassle of

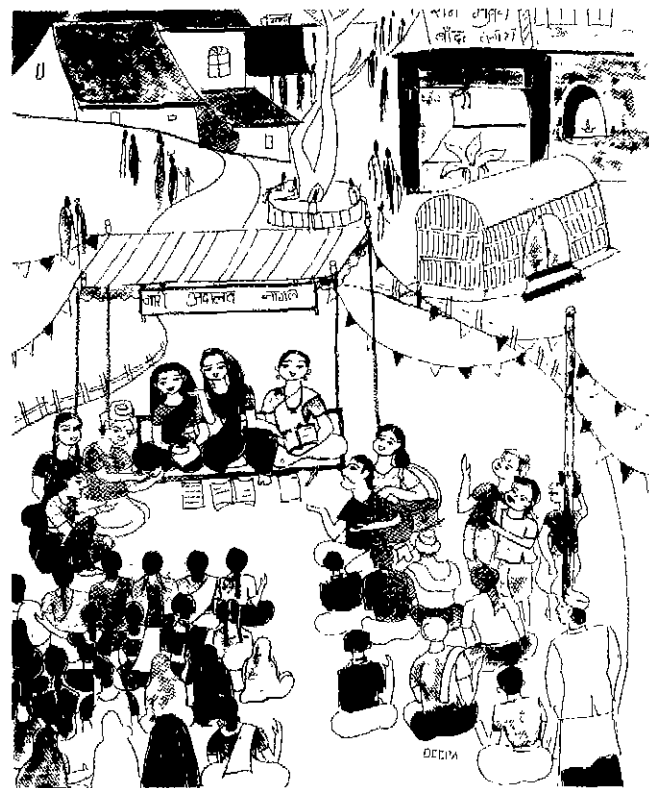

running around, fees and legal complexities of a formal court.

Hence the need for Nari Adalats which are now held on a regular basis every month.

Nari Adalat

District	No. of Nari Adalat	Date of Nari Adalat
Tehri	08	8 th of every month
Saharanpur	03	23 rd , 24 th and 25 th of every month
Sitapur	01	28 th of every month

Table 15



There was a systematic effort by sanghas to reach out to women, who were oppressed, harassed tortured and troubled. The Nari Adalats constituted by credible and legally literate women of the sanghas, has been able to disburse social justice through public support to resolve issues with gender justice. This year they took up 350 cases, of which 250 were resolved, while the rest are in the resolution process.

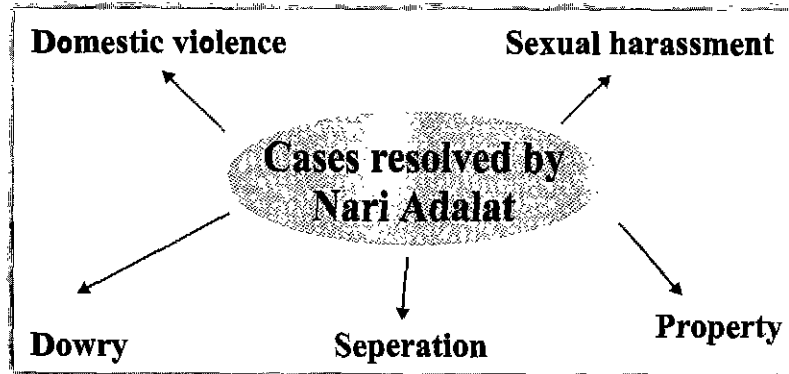

Their strategies have been:

- Discussions and counseling sessions with the victim and her family and that of the opposite party.
- Attain social-justice for the women and acceptability of the decisions undertaken.
- Involve the local Panchayats if and when necessary.
- Exert public pressure for resolution of the case for wider acceptability.
- Follow up on the cases after the decisions so that there is little chance of reversal.
- Multi pronged Approach in complicated cases so as not to leave any thing to chance. Draw support from the family, Panchayat, police, administration, concerned department as and when required.

- Why are informal Nari Adalats successful when formal structures exist to assist women, including courts, laws and constitutional rights? The afflicted women feel that Nari Adalats are:

- Flexible and sensitive to the women's point of view.
- Create public pressure to enlist support for the case.
- Have a positive image with the police, administration and the local people.
- The women conducting the Nari Adalats are from the local area so they have credibility.
- The process adopted for the cases are not complicated or long drawn out.
- Each case is handled in its own perspective and context.
- The final decision on the case is arrived at with the consent of both parties and consensus of public opinion.
- The Adalats do not take up fire fighting, but set in motion long term social reform processes.

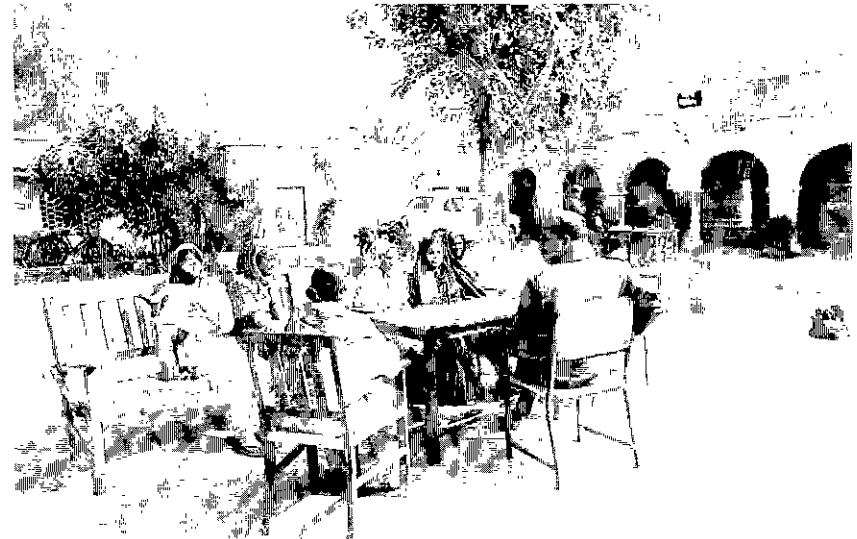

Sangha members seeking help from police for solving cases



Phoolvati of district Sitapur, on death of her husband, gave the entire jewellery she had with herself to her brother to be kept safely for her daughter's marriage. But after 15 years when her daughter was to be married, he refused to give it back. The case came to Nari Adalat. Arbitration by the women solved the case though it took about 7 months and the brother ultimately returned the jewellery touching the feet of his niece. Phoolvati got the jewellery back as well as her relation with her brother got strengthened due to the counselling skills and attitudinal change brought by women jury of Nari Adalat.

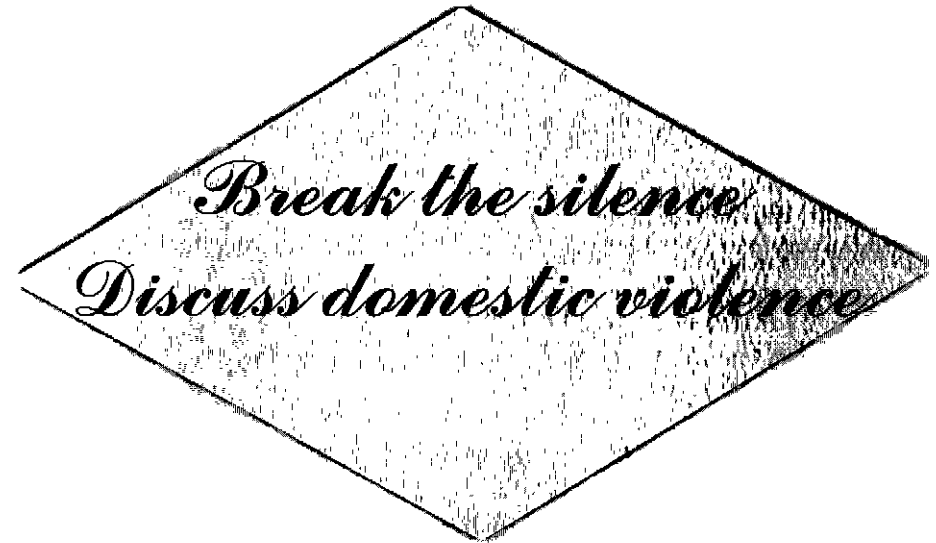

40 year old Subodhini of Tehri was staying with her mother for the last twelve years as her husband did not have a regular work or a job so the in-laws constantly chided her that she was a burden on them. Mean while, her husband obtained ex-parte divorce and proposed to remarry. She brought her case in the Sahara Sangha. The Sangha women went to meet her husband and in-laws to prevent them from remarrying and to bring back Subodhini to their home. After several rounds of negotiations which took about four months, Subodhini's husband remarried her and they settled down in a separate house in Ghansali.

"Just mentioning the word Nari Adalat gives a feeling of ownership and oneness. When we went there, it was clearly visible that it was women's court where decisions are taken from a women's perspective. During the hearing of a case a woman's individuality is taken into account along with her family and social circumstances. Now we understand why the Nari Adalat is so popular" :- A visit by Sakshi, Delhi





Political Participation and Self Governance

- Training of sanghas & panchayat members about Panchayat functioning and programmes
- Sanghas active interface with Panchayats
- Women's agendas included in Panchayat programmes
- Women members of Panchayats more sensitive and active
- More women want to be included in capacity building initiatives for Panchayat participation

The Panchayati Raj Act and its subsequent amendments proved a pace setter for the sangha women to participate in self-governance at village level to bring forth women's agendas in relation to village development programmes. The road to participation was definitely not easy for these women, as was the case with millions across the country.

Today the picture of their participation is certainly different from what it was way back in 1995, before the first Panchayati Raj elections in the state. At that time the issues that confronted the sangha women were those of ignorance, fear, illiteracy, insecurity, marginalisation, lack of information, resistance from men and therefore diffidence on the part of women.

After having taken the courage to participate in the elections, being elected and having an understanding of political processes, both through training and experience the women's understanding of the Panchayati Raj System has undergone a sea change. Not only have they become active members of the Panchayat, but have actually taken up issues with a women's perspective into the political forums, despite the multiple road blocks within the system, its functionaries and other players continue to plant in their way.

Massive efforts are being made to motivate sangha women to come forward and participate in political processes and decision making processes at village level for which it is important for



Keen interest shown by participants of PRI workshop in MS literature

them to be formally associated with panchayat bodies. We expect a much greater representation of sangha women in panchayat after the election to be held in May 2000.

No. of Sangha Women as Pradhan, Panchayat, BDC & Zila Parishad members

DISTT	PRADHAN	PAN MEMBER	BDC MEMBER	ZILA PARISHAD
NAINITAL	9	75	7	
VARANASI	7	67	3	
PAURI	12	137	2	
SITAPUR	24	47	4	
SAHARANPUR	6	36	3	
CHITRAKOOT	3	38	6	
ALLAHABAD	4	6	4	
GORAKHPUR	2	32	3	1
AURAIYA	6	51	2	1
TOTAL	51	489	34	2

Table 16

*The data given above for U.P. districts are based on election's held in the year 2000.

*The data for UTTRANCHAL districts are based on the previous election, as no recent election has been held after that.



The interventions that are taking place to politically empower women through Gram Sabha support, information, training and understanding the system are spelt out here:

- Before the Panchayati Raj elections, sangha women were made aware and trained intensively in districts through phads, discussions, mock elections, posters and handbills, songs, street plays etc.
- They were guided about electioneering and the whole process of the elections through information booths- these were set up by MS for all the candidates, men or women who wanted to file nominations for the elections.
- The sanghas were motivated to participate in the elections by voting so that they knew how to exactly vote and prevent misuse of their votes by illegal measures. They in turn educated other people in their villages.
- The women who won the elections were further trained to understand their roles and responsibilities in order not to be sidelined in the Panchayats or the committees.
- They were also guided about the budget of the Panchayats so that they could raise the appropriate questions about expenditure and at the same time demand proposal/budget for the right programmes to benefit the disadvantaged groups, the women and the children.
- The general public was also educated about the significance of the open meeting 'khuli bhaithaks' of the Gaon Sabha where they have a crucial role to play regarding the decisions for development programmes at village level.

Currently we can see what difference the women members from sanghas, who are in the Panchayats, have made in their respective areas.

Sangha in Panchayat

Sangha activities at Panchayat Level	No of sanghas
Concrete information about functioning of Panchayats	403
Information about Panchayat Committees	240
Working relationship with Panchayats	415
Sangha members as members of Panchayats	278 women
Have activated Panchayat Committees	231
Participated in open gram sabha meetings	357
Made efforts to institute open meetings of the gram sabha	259
Enlisted the support of Women Pradhans	230
Sensitised men pradhans to women's issues at village level	145
Taken up women's issues in Panchayats	101
Attained success with women's issues in Panchayats	75
Taken up social/development issues in Panchayats	171
Attained success in accomplishing social issues with Panchayats	136

Table 17

Taking up women's issues and obtaining their successful resolutions is still an uphill task for sanghas, while taking up social issues is much easier. This speaks of the dominance of the power structure reflecting male attitudes towards women. Nevertheless, whatever the road sanghas has made is no small achievement as most of the sangha have women members belonging to disadvantaged groups and communities.



The sangha women took a strong initiative in the case of a school where the teacher was absconding for quite some time. In Amel village, Betalghat block of Nainital, the teacher never came to school on time and was very often irregular. His behaviour towards the students was also very rude and he used abusive language. When things went beyond control, as he did not pay heed to the sangha, the women decided to take up the matter to the Panchayat. The sangha went to the lady pradhan, Dhana Devi and together they met the teacher to have a dialogue regarding parents' grievances. The teacher's attitude, behaviour and regularity improved for a short while, after which he again lapsed into old ways. When the sangha confronted him again, he knew he could not get away with errant behaviour. Consequently he decided to reform his ways and is regular in his duties.

Sonia, is a Sahyogini elected as Pradhan of Nenki village in district Chitrakoot, is an embodiment of women empowerment. When Sonia saw most of the Pradhan's husbands at the Chirakoot block panchayat meeting, she questioned the BDO whether the meeting was of all Pradhan or their husbands. She boldly declared that the meeting can not take place until the women Pradhans attend it. Other female Pradhans present there, supported her and the BDO was forced to hold the meeting with the Pradhans only. Thereafter only the Pradhans participate at the meetings and not the husband of women Pradhans. She has succeeded in breaking the popular myth of 'Pradhanpatis'.

In Parsia village of Bhatthut block of Gorakhpur district, the sangha women wanted to have a permanent place 'thikana' for meetings, where they could sit unhindered discuss their joys and sorrow. This was a genuine need felt by them and they discussed about this several times with the group. On 15 May 2001 the women strongly raised this issue in the open gram sabha meeting. After rigorous discussions the gram sabha accepted their proposal. The pradhan suggested to provide the 'thikana' between the Panchayat Bhawan and Secretary's residence. This will take less space and reduce the cost. All the villagers volunteered in building 'Thikana'.

In Sirsala kalan village in Rompur block of Saharanpur district a Muslim woman was elected as Gram Pradhan, but her husband used to attend the Pradhan's meetings. She was a regular visitor to the sangha meeting. Gradually she got motivated by the discussions held in these meetings and thought that if "I am elected as a Pradhan I must exercise my rights and execute my duties as a Pradhan". First of all she removed her veil (burqua) and started attending block level meetings. She actively participated in all village level activities. She took special interest in "Namankan Abhiyan" and motivated a large number of girls to go to school and also sent her own daughters to school. Her initiatives were not limited to the education field, she insured proper distribution of food grains at the ration shops as well.



Sustainable Agriculture and Food Security

- 200 sanghas actively involved in sustainable agriculture
- Poor marginalised women have taken up agriculture through land leases
- Kisan Samakhya Samoohs (KSS) are demonstrating successful agricultural practices
- KSS in Tehri are promoting bio pesticides, bio fertilisers and indigenous seeds
- Women are producing and marketing their own produce

Poor, rural farm-women who constitute the base of the sanghas were always trying to grapple with traditional farming practices and at the same time fulfilling the responsibility of being food providers at home. They had a great fund of indigenous knowledge, which was being disregarded in the face of modern agricultural practices. In Tehri in particular, women faced the problem of maintaining bio- diversity addressing the issue of land degradation along with keeping the home fire's burning. While women for ages have been doing 70 to 80% work of farming yet they have never been accepted as farmers.

The opportunity to maintain traditional practices with efficient farming techniques, use labour saving tools and technology, cultivating traditional and local varieties of food grains and decide upon production processes themselves came their way. Last year, in collaboration with the UNDP and GOI and in technical cooperation with the Department of Agriculture, UP, Mahila Samakhya sanghas were able to take a new step forward. A total of 200 sanghas of 9 blocks in four districts Chitrakoot, Saharanpur, Terhi and Varanasi were able to start a collective



Women farmers participating in meetings

farming initiative for economic and agricultural sustainability. The major goal of this collaboration is to enhance the agriculture skills/practices of food production to enable them to support production on their own farms and develop the farming system itself. The objectives of this project are to:

- Establish women as farmers & enable them to have control over resources
- Enhance agricultural production.
- Minimize loss of crops and produce.
- Diversify agriculture
- Provide women farmers an updated knowledge of relevant sustainable agriculture technologies
- Improved agricultural and horticultural practices among women.
- Develop a Provisional Public Distribution System.
- Resolve gender issues related to food security.

The Kisan Samakhya Samoohs (KSS) are provided assistance and technical support of Gorakhpur Environmental Action Group facilitated by the state office. The existing DIUs extend the



Programme at a glance

	Chitrakoot	Tehri	Saharanpur	Varanasi
Village	36	50	50	50
Block	1	2	3	2
Group	50	50	50	50
Sanity	36	50	50	50
PBA	10	20	20	20
Micro Capital	50	50	50	50
Bank Account	50	50	50	50
Agricultural Equipments	27	-	-	5
Storage bin	10	18	18	25
Compost Pit	5	250	76	35
Vermi Compost	-	-	1	-
Pitlu Pit/Nadep	3	10	1	-
Plantation	10	30	159	50
Kitchen garden	3	20	50	50
Green manure	-	-	20	17
Vegetable production	5	20	15	11
Group meeting	58	58	50	10
Cluster meeting	5	14	5	50
Block level meeting	2	18	2	2
District level meeting	1	16	2	5
District advisory committee meeting	-	-	-	1
Khareef meeting	1	-	-	-
Training	3	3	3	3
Training sangha member	110	106	130	135

Table 18

management and implementation support through RPs, JRPs and sahyoginis. Funds for the project are directly transferred to the DIUs, which in turn disburse them to the sanghas accounts as Micro Capital Assistance.

The activities that the KSS have taken up have been:

- Village surveys and PRA.
- Developing seasonal cropping plans.

In Tehri district KSS of Semalth village of Jakholi block ventured to cultivate vegetables. They cultivated French beans in 11/2 Nali group's field for the first time. They applied techniques learned during the various trainings soil management, pest and disease control methods. After 45 days the total yield was 1.7 quintals of beans. The group retained 65 kgs. for self-consumption and sold the the rest of the 39 kgs. at the rate of Rs 10/- per kg. in the local Ghansali market. In this village, vegetable consumption is negligible and fresh vegetables are a luxury for poor families. French bean cultivation has added to the nutritional value of the food besides bringing additional income with very low investments.

- Obtaining agricultural implements.
- Develop linkages/alliances with other departments/institutions.
- Formed a district agriculture committee.
- Capacity building through the Agriculture Department for learning new practices.
- Study tour trips to learn best practices in other sustainable agriculture programmes.

Some of the initiatives taken up by the sanghas have been significant in the short time span that they have begun this activity.



In Saharanpur, in Buddhakera village, the entire house, property and cattle of a woman who did not belong to MS sangha, were burnt. Yet sangha women collected grains, clothes and money to help her. This set an example for other villagers who then came forward to help her. They accepted that the women initiated something in which men had lagged

Everyone was laughing when Ranjana, a KSS member, from Dadwal village in Chakiya block, Varanasi decided to cultivate HUW-234. This is a late variety of wheat about which she had learnt in the training workshop at the Agriculture Training Centre in Chargawan, Gorakhpur in December 2000. In her village all farmers cultivated the traditional wheat variety. Consequently seed replacement was poor resulting in 9-10 quintals per bigha. However, confident and determined, Ranjana cultivated the new variety on 1 bigha of land and got a yield of 12 quintals, 3 quintals more than the neighbouring farms. Other KSS and farmers visited her farm and requested her to provide seeds for the next season. She has the potential to market seeds of this new variety in her area.

In Tehri 49 KSS out of 50 are doing farming with organic manure and no chemical inputs. They are using indigenous varieties of seeds for preserving bio-diversity. They have regenerated old agricultural lands that were lying fallow for over 15-20 years.

Some potential of this project are:

- Training workshops for KSS members in which simple visual materials are available to them.
- Gender sensitive resource persons to help women understand agriculture and farming systems that they can manage efficiently.

- Audio-visual documentation of success stories to encourage others and to disseminate the best practices.
- Wider dissemination of sustainable practices organic fertilisers, bio-pesticides, land and water management for fertility conservation, conservation of bio-diversity, vermi-composting, oil cake, PSV culture, BGA, Trichoderma and Azotobactor culture usage etc, both within the groups and to others through them.
- Development of a wide range of visual training materials for easy learning for neo literate women.
- Women are feeling strong and empowered after having land lease in their names.
- Women are identified as skilled farmers as their farms are becoming models for other farmers.
- Increase in respect and social status as well as self-confidence.
- Improved nutritional status of women as they are using their procure for themselves, their daughters and other family members.
- Establishment of kitchen nursery/garden.
- Able to establish the importance of organic farming and bio diversity and have even demonstrated increase in the crop field.
- Their role as decision maker is increasing as they are doing all work from buying seeds to selling crops themselves.

This project has paved the way for sustainability of sanghas for economic security through locally based activities which women had been doing traditionally. It is not only making them self-reliant in terms of food but also gradually developing efficient farm management systems that will be the forerunners of sustainable agriculture, and can be replicated. Sanghas in other districts are already asking for such information.



Restoration and Conservation of Natural Resources:

Protection of the environment and regeneration of natural resources has direct implications on livelihood of women and survival and hence emerged as a key agenda of the sanghas:

- Create awareness about the role of environment in the life of women.
- Enable them to jointly evolve strategies for dealing with forest fires, deforestation and bio-diversity.
- Constitute Van Panchayat.
- Formation of Eco Clubs for children and adolescents.
- Promote rituals like "Maiti Andolan".
- Organize free plantation drives.

Chaur and Bhatwara sanghas of Tehri have banned the cutting of "kachhi wood" and have pressurised forest authorities not to plant pine trees as they are extremely harmful for the soil as well as cause forest fire.

Sanghas are networking with Forest, Soil conservation, and other Departments for plantation. Sangha women have negotiated with these departments to plant 52000 trees in



Plantation by newly wed couple is now a ritual



Girls committed to protect the environment

Tehri on wages in their own villages. They have also taken the responsibility to take care of the plants after plantation, the most critical issue, as most of the plants die after plantation.

Sixty eight sanghas of Tehri are promoting bio-farming and have boycotted use of chemical fertilisers and seeds. A lesson on the issue has been incorporated in the syllabus of literacy camps and centers.

Nineteen kishori sanghas have started nurseries of fruit, vegetables and fodder trees.

'Maiti Andolan', the ritual to plant trees on the occasion of wedding, has been further extended and associated with every major event in the family whether it is admission of the child in the school or death in the family.

Ms created a pressure on the administration to pass orders of banning the use of polythene in the district of Tehri



Economic Self-Reliance

- **Generate awareness among women regarding their economic contribution and rights in the family expenditure.**
- **Assist in the formation of saving groups.**
- **Facilitate women for collective income generation activities like cooperative farming, catering etc.**

The concept of economic self-reliance in MS has been one of breaking free from economic dependence from the husband, the family, the oppressive employer, the money-lender and the market forces. The objective is also for the women to have some money of their own, to help themselves and other women in dire necessity, think of a saving for old age, be able to take decisions to educate children, access health care, build or repair a house or invest in self employment. These are things that sangha women always wanted to do for themselves but only got the chance to think about and take action for, when they came together as a collective to determine the changes that they envisaged for their lives.

With these realizations the sanghas expressed the demand for savings and credit activities. With the influx of development programmes and the self-help group environment surrounding them at village level the sanghas too took up thrift and credit activities. But their perspective was definitely different and so were the many deliberations at every level on how to go about it. Their dilemmas for handling money were-

- maintaining the bonding in the sangha,
- evolving collective decision making processes,
- protecting the interests of dalit and marginalised women,
- evolving women friendly rules, regulations and procedures.



- The saving groups of the sanghas were a little concerned with how much money they can accumulate, how fast it can multiply, how many assets they can facilitate for the family through access to loans from the bank out of the government schemes. The needs of the sangha women for thrift and credit were equally valid to redeem themselves from money lenders, take action for social justice, equitable distribution of resources, re-dressal for violence and access to education and health care.

In each of the 10 old districts, sanghas are at various stages of strength and maturity, have evolved membership rules and regulations, borrowing and lending procedures, terms and conditions of membership for thrift and credit, defined the kind of (cash or goods) and amount of savings they would undertake on a weekly/monthly basis. The new sanghas learn from the old sanghas and evolve their own thrift and credit



procedures and processes. A group of 10-20 women save between Rs. 5-50 (weekly/monthly) depending on the income level and capacity to save. Today the dimensions of this activity have grown so that there are 507 saving groups having an amount of Rs 17,94 Lacs across the State. This may also be mentioned that all sanghas are not doing savings. It entirely depends on their own desire and need to do so.

The typical features of MS saving groups are:

- Savings are initiated on the basis of group/sangha needs.
- Management of funds and book keeping is done by educated members of the sangha.
- Women decide as to how, why and on what they will spend the money and where they will invest it.
- They prioritize the disbursement of credit to the members during the group meeting.
- The rate of interest on loans varies between 2-6% depending on who is taking the loan and the purpose for

Sanghas have three types of funds:

Sangha grant	Savings fund	Membership contribution
This is the grant given to each strong sangha for a period of three years @Rs 500 per month. It is used by the sangha to help very poor women, take up issues, make visits to other sanghas and district/ block offices etc. Some sanghas have invested this as a corpus too to obtain loans for income generation.	These are the savings which some members of the sangha put together to meet small credit needs for consumption loans for education, health, legal cases, repairing the house, celebration or paying off the money lender. This fund is the circulation capital among the members who save.	This is a token contributory sum in some sanghas in Gorakhpur, Sitapur and Auraiya, which is treated as a donation to the sangha. This is considered to be the fund that will help sanghas to set up cluster level and mahasangha initiatives in their block.
76.08Lac	17.94Lac	11.69Lac

Table 19

which the loan is taken. The loan is not given for child marriage, dowry etc. Whereas interest free loan is given to very needy and poor women.

- The majority of sanghas have intro group lending (95%). Only sanghas in Varanasi and Tehri (5%) lend their money to other women out side the sangha.
- Sanghas women have started using their money for collective income generating activities and individual self-employment.
- Those sanghas that are exploring income-generating options have invested some of their capital in the bank until they decide what they would like to do or what is feasible for them (between Rs 2500 - 22,000).
- 80% of the sanghas save regularly as per their norms.
- 30-40% members are able to utilise their savings.
- 10% members are able to obtain credit more than once from the group.

Economic Status of Sanghas

District No. of	Saving		Contribution		MS Grant to sanghas In Lacs.	Total of A+B+C/Sangh Fund in lacs.
	No. of sanghas	in Lacs.	No. of Sanghas	Total contribution in lacs		
Chitrakoot	15	0.77	~	0.00	07.82	08.58
Saharanpur	168	6.46	~	0.00	22.34	28.80
Tehri	~	0.00	171	11.31	16.62	27.93
Varanasi	170	3.70	~	0.00	09.66	13.36
Allahabad	35	2.54	~	0.00	02.88	05.43
Pauri	22	1.43	~	0.00	03.44	04.87
Auraiya	15	0.70	35	0.20	02.76	03.66
Gorakhpur	22	0.52	16	0.10	03.60	03.60
Nainital	41	1.18	~	0.00	04.08	05.26
Sitapur	19	0.64	30	0.08	02.88	03.59
Total	507	17.94	252	11.69	76.08	105.08

Table 20



Responding to the literacy levels of women, Mahila Samakhya has developed an account book keeping system to facilitate the maintenance of various types of fund the women generate. All sahyoginies and most of the animators have been trained on the new system and are finding it useful, easy to learn and follow. The capacity building of sanghas was undertaken by the DIUs and State for thrift and credit activities and economic self-reliance:

- Special Residential Literacy Camps are held for the animators.
- Linkages with income generating groups.
- Dissemination of information about government development programmes at the district level.

Consequently women have taken up both individual and collective economic activities. They are trying to enter non-traditional areas for economic sustainability, as is visible from what they have undertaken so far:

Income Generation Activities

Collective activities in sanghas	No	Individual work taken up in villages by sangha women	No
Collective farming	200	Box making for sweets (mithai)	5
Catering business	3	Bead making	2
Tent, durries & utensil hire	3	Food grain marketing	2
Dairy farming	6	Shawl & durry weaving	3
Silica and other mining	7	Stitching/knitting	10
		Consumer shops	7

Table 21

Baseda village in Nangal Block, Saharanpur, women often pawned their jewelery or cattle with money lenders and were exploited. They were constantly paying interest and were not able to redeem their goods. In '95 the sangha women started saving Rs 10 per month. Now they are able to save Rs 30 per month. In '98 they procured a loan of Rs 30,000 from the bank and took up various economic activities - buy a buffolo, open a flour-mill, start a small consumer shop, hire out bamboos for construction etc. Today the sangha women have capital savings of Rs 70,000 and even earn Rs 1400/per month as interest. They have been able to pay back the loan they had taken earlier.

Kol women in Shankargarh, Allahabad, have been able to free themselves from the bondages of mining contractors and have leased land on their own for mining, from the savings within the sangha.

Forty five women in Sitapur took a training to make cardboard boxes for packing sweets and started marketing them on their own. Sangha women in three villages Piroula, Kochpur and Kunwarpur purchased wheat, rice and jaggery in bulk for marketing in the off season

In Varanasi, Budhwal village, the sangha members leased 8 biswa of land for cultivating paddy. After producing 760 Kilos of paddy they were able to pay off the principle amount and also make a profit.



Kishori Sanghas

- 207 Kishori sanghas have emerged in second line leadership
- They are raising issues of education, dowry, child marriage etc.
- Contributing to improved life skills and inter-personal relations

Within the last three years Kishori Sanghas have become a growing phenomenon in the MS programme. Across seven districts there are 207 Kishori Sanghas, that have been inspired by the women's collectives. Young girls who are daughters of sangha women, a part of camps, literacy centres and MSKs felt the need for coming together and having a forum of their own, like their mothers. Their voluntary effort to form Kishori Sanghas could not be ignored and MS functionaries started supporting them by updating the kishories with information relevant to them, initiating discussions on social issues to develop analytical and negotiation skills and imparting training on gender, health and other social injustice issues. The learning environment they experienced was friendly, supportive, catered to their needs and provided them with information not available at home or in schools.

Growth of Kishori Sanghas

District	Sanghas	Number of Members
Varanasi	22	306
Saharanpur	42	526
Pauri	32	471
Auriya	23	612
Sitapur	23	499
Chitrakoot	5	100
Tehri	34	411
Nainital	26	497
Total	207	3422

Table 22



We too have made our own sangha

The Kishori Sanghas are a forum where girls can express themselves freely, learn to shed their shyness, ask questions to satisfy their anxiety to explore their world, seek solutions to social and political issues and align with sangha women in their troubles and experiences. They provide an opportunity for young adolescent girls to meet and discuss problems that affect them and an environment that is safe, friendly and non-threatening.



Inputs
 Literacy skills
 Information update
 Skills to analyze reflect and negotiate
 Life skills to deal with the world
 Skill to raise issues
 Gender and social perspective
 Skills to break myths
 Courage to face the oppressive world



Outputs
 Increased self-confidence and self-esteem
 Courage to raise issues oppressive to women
 Negotiate with family and authorities for injustice
 Improved health and hygiene
 Greater happiness and better quality of life
 Better interpersonal relations with other women and relatives
 Ability to create space for themselves in own family and husband's family

The activities of Kishori sanghas centred around regular meetings, refresher camps, study tours, operating libraries, environmental conservation, theatre and writing workshops and trainings on specific subjects of their interest. They have cultivated the confidence to dialogue with adults at home instead of just being silent listeners.

Apart from Kishori Sanghas there was also a demand for Kishori Literacy Centres (Kishori Kendras) where adolescent girls fulfill their dream of continuing their education and joining mainstream schools after filling the gap in their education. These centres not only assist them to join school, but also enable them to learn life skills to deal with the world that school education usually does not render.

Intervention by Kishori Sangha

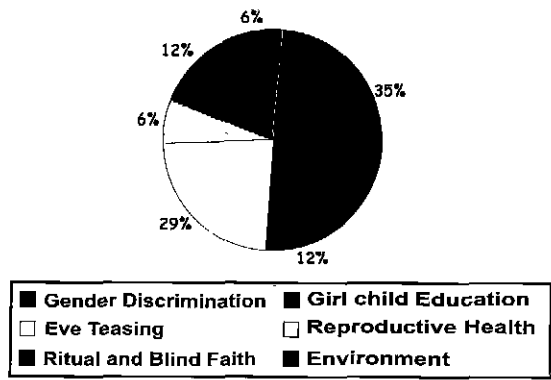

After spending some time in the Kishori Kendras brushing up their rusted basics many Kishoris join the Mahila Shikshan Kendras the residential learning centres- for a period of six months. This is the place where they feel most at home, secure and surrounded by a learning environment through out the day and during the entire length of stay in the MSK. It is like a dream come true for them, where they are free of domestic chores and household responsibilities. The learning environment too is congenial, at their pace, active and interestingly exciting.

In Tehri Kishori Sanghas by and large have taken up village cleanliness and sanitation drives and therefore often compelled boys to join hands too, who earlier never took up such initiatives.

When they move on to formal schools the learning environment is quite different and difficult to adjust yet the girls do well and are able to adjust themselves to the new context.



In Nainital district Kishories had a training on Panchayati Raj. They were able to relay the information about gram sabhas and gram panchayats to their parents thus informing them of the processes and procedures. This enables adults to develop an understanding how they can participate effectively in village self governance.

Mandira Didi, we have learnt so much about our rights, now we can take up the matter if the need arises. (MSK Gorakhpur)

In Jhiwali village the Kishori Sangha has taken the initiative of setting up a nursery of fruit trees in a plot of land given for the purpose by the Kishari Kendra anudeshika.

Asha's father arranged the marriage of her 12 year old younger sister. Asha told her father that this was not right and against the law. But he persisted and continued with the arrangements for the wedding. However, Asha was determined and kept pestering her father that she would complain against him to the police for solemnising a child marriage. Eventually her father relented and postponed the marriage until her sister grew up. (MSK Varanasi).

The Kishoris of the MSK in Sitapur took on the initiative of starting a campaign for cleanliness in Mishrik block, starting from the area around the MSK. They involved about 300 people from the villages for the campaign to clean up the drains and remove the heaps of garbage. After that they submitted a memorandum to the SDM.



Receiving technical training

In Pauri the Kishori Sanghas have emerged as local resource groups for technical trainings on:

- stove and pressure cooker repair
- compost pit preparation
- fruit preservation
- screen printing
- bio-diversity and conservation
- prevention of environmental pollution through plastic bag collection and their re-use as mats etc.



Mahasanghas

- The village and cluster level sanghas are coalescing to form mahasanghas (women federation) and are able to make a dent in the patriarchal system and attitudes
- Mahasanghas are forming issue wise core committees
- Access and disseminate information and make the government system more accountable
- A group of 4-10 village level sanghas have evolved into cluster level forums to have a louder voice and greater visibility. For the same cause they have a third level structure of mahasangha which are the block level agglomeration of 40-80 sanghas, usually having a representation from cluster level issue wise committees of sanghas. This is a fairly recent phenomenon over the last two years as sanghas felt the need to have a voice and presence over women's issues covering a larger area and to network across blocks and districts in the future. About four to fifteen clusters get together, to constitute a Mahasangha in a block/district. Presently there are 12 Mahasanghas in Tehri, Varanasi, Gorakhpur, Auraiya, Saharanpur, Nainital and Pauri districts.

The sangha women are well acquainted with the fact that the MS programme is time bound and will be there for a certain period only. They want to have an identity, presence and a future as collectives to be able to maintain the spaces they have developed at present. In view of the programme roll back situation within a period of one or two years, they have started the process of developing an identity at cluster level and at block level as Mahasanghas which is independent of Mahila Samakhya.



Govt. officials Sharing information in Mahosangha meetings

At the cluster level four to ten sanghas meet regularly on a monthly basis to discuss village level problems, failures/successes, share information and knowledge, plan strategies for critical issues and maybe just come together to celebrate Women's Day or any other festival of their choice. In some areas sanghas have even directly linked up to a Mahasangha, where cluster level meetings are not so regular due to distances. The cluster level sanghas have various issue wise committees Health, Violence, Savings and Credit, Panchayat interface, Education etc. that are responsible for those problems and issues. These committees then select representatives on rotation for the Mahasanghas. Women take responsibilities and hold positions on a voluntary basis according to their interests and capacities. Which issue wise committees will be constituted at village, cluster and block level

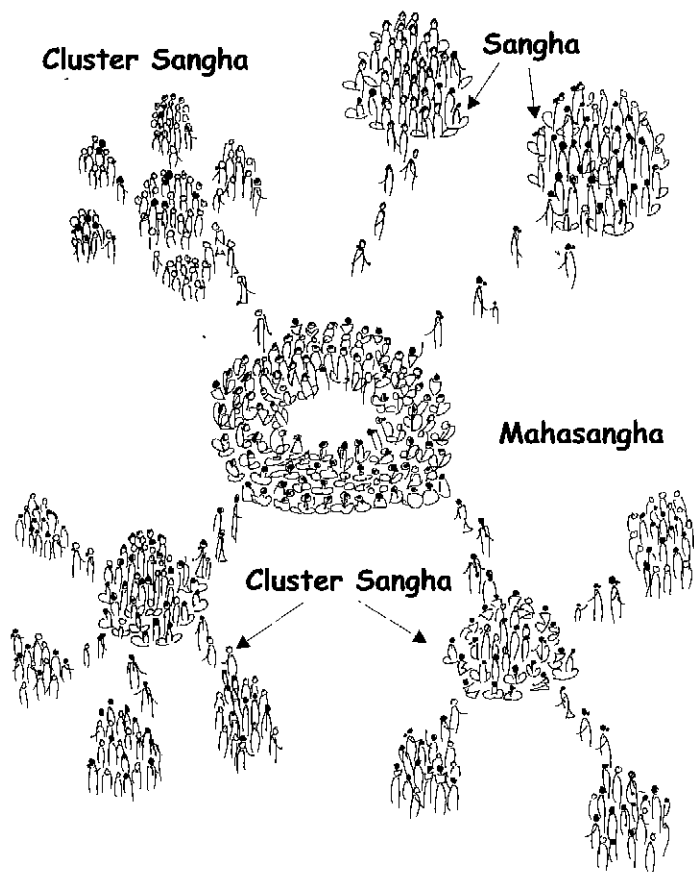

sanghas is entirely dependent on their needs and demands. Hence they vary from district to district and cluster to cluster.

The women have decided that the committees will be of 4-5 members, of which one person must be literate. The leadership of the committee would be in rotation so that all members can learn to take initiative. The tasks of the issue wise committees is again decided by women themselves like:

- Disseminate related information/knowledge to clusters and sanghas.

- Learn and take over responsibilities from the previous committee team and hand over to the new team members.
- Enlist the participation of Mahasangha team members at the cluster level for local issues and problems.
- Report the developments at the cluster level to the Mahasangha.
- Plan the agenda and activities to be taken up for the forthcoming quarter.
- Plan and strategise for increasing accountability of the Government programmes and build pressure for good governance.
- Plan the strategies for initiating collective action.

Presently, Mahasanghas are not formal bodies or registered federations, cooperatives or societies having rules regulations and formalised procedures. Nevertheless, they do have informal systems of:

- membership, code of conduct for representatives and members

Federation Support To MS

MS has supported women groups to come up as federation, it is also a fact that now federations are providing support to the expansion of MS programme in 6 new districts.

Federation committees provide support in mobilising community in the new emerging sangha areas, supporting sahyoginis exposures etc: Varonasi Sewapuri Mahasangh supported to Jaunpur MS. Saharanpur Mahasangh supported to Muzzafarnagar. Auraiya Mahasangh supported to Mathura.



- dates & venue for meetings, agendas for every meeting, monthly reports of activities
- visit schedules to attend cluster level meetings,
- terms of assistance and strategies for dealing with the problems of clusters and other sanghas
- Generating funds through village and cluster level sanghas for various expenses.

The Mahasanghas are debating on the processes for registration and formalising their existing set up, but they also

In Songaon Village in Nainital, the sanghas took a major initiative to root out sale and consumption of liquor in their area. One sangha heard of a man Hariya who had bought a 30 litre canister of local liquor to his house to sell. They confronted him, caught him red handed and confiscated his stock. Then the sangha called a meeting of the Mahasangha and the matter was put up for hearing. The men from all the villages were also called alongwith Hariya. In that meeting it was decided that no one would sell liquor in the whole Mahasangha area. Whoever sold it would be ostracised by the community and would be fined punitively as well. To drive home the message Hariya's liquor was publicly burnt by the women, while he was punitively fined for his deed. He even made a public apology and asked forgiveness.

need to prepare themselves further with certain capacities and competencies. They are debating and having discussions with resource persons, making visits to see other such collectives and federations to learn from the best practices.

The area wise issues Mahasangha deal with may be of:

- alcoholism and social harassment of women,

- school monitoring, campaigns for enrolment of children,
- afforestation, environmental protection, eradication of the use of plastic bags,
- removal of traditional discriminatory practices against women and girls,
- action on issues of rape and violence against women,
- land rights and wages,
- women's health, public health and sanitation, immunisation,
- access to development programmes of the government
- interface and dialogue with panchayats for village development.
- other matters which sanghas or cluster sanghas put up.

The women's leadership that has emerged at the cluster level has engaged with Panchayats, taken up local issues forests, violence, land rights, public facilities-set accountability of government functionaries and developed local networks for information and assistance etc. They feel the need to carry this forward to sustain what they have struggled for in the last few years. Today they have definitely emerged as a force of numbers across the districts as is visible from the table below.

District Wise Data

District	Block	Cluster	Mahasangh
Chitrokoot	2	16	---
Saharanpur	3	21	3
Tehri	3	20	3
Varanasi	3	12	2
Allahabad	2	5	---
Pauri	3	10	1
Auraiya	2	8	1
Gorakhpur	2	11	1
Nainital	2	8	1
Sitapur	2	3	---

Table 23



The Mahasangha meetings provide women the opportunity to buy, sell and exchange products they have made as part of their economic development enterprises. In areas where they are doing collective farming, the women exchange seeds with each other, and share new practices they are learning. They even sell pickles, spices, herbal medicines that they are making. The meetings provide the forum for sharing successful strategies to tackle problems. The women also exchange notes on savings in sanghas and how they plan to take up economic activities. The upcoming sanghas get opportunities to learn from other sanghas. Dowryless and without pomp and show ideal marriages are being performed among federation member's marriagable children as a outcome of federation meetings. Above all, sangha women have developed a larger space of their own, a presence and a collective force besides the occasion to move out of their villages to bring their agendas to the forefront.

The purpose of having block or district level Federations as envisaged by the Mahasanghas are:

- Move forward with the feminist perspective of empowerment.
- Develop linkages with government programmes for accessing them for sanghas or clusters of sanghas.
- Have a presence as block/district level pressure groups for issues that affect women.
- Develop a network with other such groups and NGOs in the area.
- Have resource/information centre for women's groups and sanghas.

- Assist strong sanghas to support new sanghas training and information inputs.
- Document all meetings, actions taken and follow up planned activities.

Presently there are enormous challenges in the face of Mahasanghas to develop as strong Federations. Some of them are as under:

1. Need for some common issues, which can keep a strong bondage among members for a long time to sustain their initiatives.
2. Need to establish linkages with district level and state level federations.
3. Lack of resources and mobility among women.
4. Family, caste and social pressures to abide by norms and values cherished for ages but oppressive to women
5. Need for resources and social support to raise women issues.

But women are firm in the process of defining what they want and how they want to do it.



Researches, Studies and Documentation

- Six studies by MS, individuals and NGOs
- Studies also involve process documentation of initiatives by sanghas
- Helped MS to reflect on programme issues to make mid course corrections
- Gave further insights to additional research
- Intensive documentation and IEC material development
- Recognition of Mahila Dakia Newsletter in Switzerland.

MS has provided an active ground for field researchers and studies where some research initiatives have been undertaken by MS itself assures as independent researchers and organisations in the last year. This has not only exposed MS functionaries to academic discourses but also provided opportunities to be involved in researches under the guidance of specialists and experts. Some of the researches that took place are:

a) **Women in Grassroots Democracy and Panchayati Raj-** a comparative study of the role of women pradhans conducted by Dr. PN Sharma and Dr. Vani Vinayak. The study conducted in one block each of Nainital and Varanasi districts examines how MS has influenced the over all functioning of those Panchayats where women from sanghas hold office or as members enabling management of the Panchayat activities according to procedures and rules prescribed in the Panchayati Raj Act. It was conducted in 4 and 3 MS villages in Varanasi and Nainital respectively, and two villages each in both the districts



We are developing our own newspaper

where MS is not operating (in the same block). Significantly, what emerged is that where sangha women were members of Panchayats:

- They are determined to make a difference, as they owe their present position to the sangha.
- They infuse sensitivity about women's issues not only within their own Panchayat, but also in those of the neighbouring villages. Women's groups both within and outside Panchayats become local pressure groups.
- Members are actively engaged in monitoring ongoing development programmes and education/literacy of girls.
- The sanghas act as watch dog bodies to make the Panchayats more proactive and transparent.
- The male members and secretaries of Panchayats have developed good working relationships with the women leaders.



- Women members of the Panchayats interact directly with male officials at Panchayat and block levels and their viewpoints and ideas are taken with respect.
- Women's participation in gaon sabhas and Panchayat meetings has substantially increased, where they express themselves openly.
- The women members have a higher level of confidence to question and put forth their ideas. They no longer behave as 'dummy' candidates of their husbands or sons, in the Panchayats.
- A sensitized male pradhan supported by village women and sangha is as effective as a women pradhan of sangha.
- It is observed that in the panchayats where sangha women are pradhans or active members more village development proposals have been put forward and sanctioned compared to welfare proposals.
- There is a definite positive spread effect in neighbouring villages.
- It has become very obvious that the political empowerment process of sangha women has started to transform entrenched value systems, cultural norms, behavioral patterns to institute social change through the active participation of women.

b) **Mujhe Jawab Do! (Answer Me!): Women's grassroots activism and social spaces in Chitrakoot (India)** by Dr. Richa Nagar, Department of Women's Studies, University of Minnesota, USA. This micro study highlights how "feminist activists strategically use and create spaces to generate collective dialogue and critical reflection on issues of patriarchy and violence. It shows how the programme created a space for rural women to evolve politically and how women subsequently pulled the organisation in the direction(s) of their emerging political consciousness. Women began to theorise the

Omwati is ward member of Balia kheri, village in Balia kheri Block of Saharanpur. The Pradhan never called her to the Panchayat meetings. The Pradhan started construction of kharanja (roadside of bricks) using substandard bricks/materials without consulting any other panchayat member. When Omwati came to know she told the Pradhan to use new bricks as per sanction in the project. The Pradhan didn't listen to her. Omwati warned him that if he continued the construction, she alongwith other villagers would remove all the bricks. Under this pressure the Pradhan had to build the kharanja with new bricks. Now he invites Omwati to his meetings regularly which he had never done before. Omwati ensures to see all agendas and minutes. She signs the agenda only when she is fully satisfied.

conceptual meaning of empowerment and dis-empowerment in their everyday lives, and the manner in which their struggles around literacy, technology, economic security were inseparable from the deeply ingrained gendered practices of violence in their communities."

She describes how "women activists built their campaigns within the organisation and then took it to the streets of Chitrakoot, stirring intense responses and passionate discussions in every space they transversed."

c) **Study of Nari Adalats in partnership with ICRW**

This study was designed after an observation by International Centre For Research on Women (ICRW) that the community based initiatives adopted by MS and some other NGOs to deal with domestic violence are much more effective than formal procedures, panchayats and courts. This study in collaboration with the ICWR is being conducted in Saharanpur and Tehri districts in the perspective of women initiated community-level responses to Domestic violence. This is a part of a larger



universe, which extends to MS Gujarat and SMS (Shramajibee Mahila Samity), in West Bengal. In MS UP, it is examining the ongoing efforts of Nari Adalats at reducing and preventing family violence, both by changing the nature of community level responses and by helping to shape community norms and attitudes that condemn violence. The study is also an effort towards process documentation of Nari Adalat.

It will document case studies and assess responses by developing appropriate indicators. The study will also provide valuable insights into developing evaluation parameters for measuring successful resolution of domestic violence cases and assessing the potential replicability of such women oriented social justice interventions in other regions.

d) Needs of Adolescent Girls

The study was designed by Manju Agarwal. This was taken up to assess the learning needs of adolescent girls which took into account their mothers and the teachers of the Kishori Kendras and MSKs as well. The study highlighted that rural teenage girls are:

- Encompassed by a lot of insecurity and hidden fears depressive environment of the home, ill treatment by in-laws, being beaten to death and harassment in the matrimonial home etc.
- They are unaware of the implications of early marriage, pregnancy, child-care, nutrition and general good health.
- They have low self-esteem, self-confidence and a sense of loneliness.
- Deprived of education due to community attitudes regarding safety and security.
- Strict social and family control on mobility and other activities.

- The problem of illegitimate pregnancies due to no knowledge about sexual relations and its importance for them. These problems are addressed through the Kishori Sanghas and through literacy and education in Kishori Kendras and MSKs.
- The information they seek is largely on issues related to-why they face discrimination, the meaning of marriage, how children are born, why they like to groom themselves and look beautiful, why they are called shameless on making inquiries about sex and why women are accused when girl children are born?
- It is also observed that there is no one in their social milieu to provide them correct information about any of these issues.

e) Impact Study of MSKs: An Action Research by MS and NIRANTAR

This study is conducted in three phases in Auraiya and Sitapur MSKs to assess the situation of Kishoris before they join the MSK, transformation during their stay in the MSK and sustainable changes in their own personality, impact on immediate surrounding, their role in achieving the expected objectives of the MSK. A major finding that emerged from this study was that girls become highly aware, self confident and vocal, no longer remaining docile and submissive. They are able to raise their voices against social mal practices, violence and discrimination at home and in the public arena.

The study illustrated that:

- The girls in MSKs were from economically and socially disadvantaged groups whose mother had no education while fathers of few girls were educated. There were a number of physically challenged girls who had availed the opportunity to join the MSK.
- The active participation of girls and their families have



contributed to the success of the centres showing that parents do want their daughters to attain education.

- The girls have become confident of dealing with issues and have started to reflect and analyse their situation and that of their mothers to take action through dialogue and negotiations.

f) In Sevapuri block of Varanasi district the programme was phased out in 1998-99. In order to assess the components of the programme which sustained when the MS structure was withdrawn and to identify the processes which should be adopted in withdrawal process, the challenges and threats inherent in it, study was designed and conducted by MS in cooperation with Dr. Ranjana Tiwari and Ms. Bindu Singh. It emerged that in 30-40 villages of the block the sanghas:

- Have a regular monthly meeting on the 20th of the month.
- They transacted and exchange their traditional knowledge of herbal medicines and for other economic activities.
- Take up village and cluster level development issues to the block for solving their problems- drinking water, education, health, housing etc.
- Have formed a Mahasangha at block level to build their network for information and action.
- Take up matters for village development with the Panchayats in their respective villages.
- There is a marked reduction in the cases and incidences of violence against women in the area.

After the study it was observed that a greater planning and process initiatives were required before the phasing out. It is also evidenced that inspite of 2 years since withdrawal women are still very active and have clear vision of women issues but they needed some hand-holding to be recharged to take collective initiatives. As a strategy MS is, presently, providing resource support and capacity development through a JRP to

strengthen the Mahasangha so that it can have an identity as a registered body and can sustain itself financially through grants and other sources of financial aid, besides generating its own resources.

Documentation

The program requirements for information, educational materials, posters, songs and other communication materials helped to generate a great deal of documentation for the various activities. They are not only being used within the programme but are being requested by other agencies and NGOs for use in their projects. Educational and IEC materials in particular are in high demand. This year there were a lot of publications too as we participated in the Kumbh Mela in January-February and celebrated the Sashaktikaran Mahotsav at the state level in March. Publications were undertaken by all districts in the context of their needs for dissemination of information.

The Newsletter 'Mahila Dakia' published by M.S. Chitrakoot had been received acclamations from a visitor of Switzerland. He sent a letter and offered money to print out more copies of the Newsletter for wider circulation as it conveys messages in simple way. All the newsletters published by districts are being prepared by the Sangha women and kishories.

In the course of activities and programs women wrote many slogans in all the districts. Mahila Samakhya negotiated with PARAG - the UP Pradeshik Milk Cooperative to print some slogans on the milk packet for gender sensitization as their contribution to this National Year of Women Empowerment 2001. They readily agreed and the slogan 'Beti ko bhi doodh pilao, beta beti farq mitao' is now printed on all milk and curd packets of PARAG.



Materials produced

Material	Subject	Language
Handbills	Education, gender issues, rituals and customs, violence	Hindi
Posters	Health, violence, agriculture, environment, legal rights, local issues.	Hindi
Magazines	Jano Behno- on women issues (Pauri) Bainiu Ka Raibar on women issues (Tehri) Baini on women issues (Tehri) Pallavi- for adolescent girls (Pauri) Bhumija- news letter cum magazine of Mahila Samakhya program (State Office)	Hindi
Newsletters	Published from each district in local language, local dialect and local issues. It is to sustain and update literacy skills of neo-literates, equip semi literate village people with practical and useful information and also build pressure for good governance.	Hindi
Training modules	Gender sensitization for grassroots women and workers Life skills for adolescent girls Communication Legal literacy (all the modules are in the draft form)	Hindi
Reports/studies	Panchayati Raj, Sustainability of Sanghas, Nari Adalats, Needs of Adolescent Girls, MSK	English
Photographs	Trainings, events, functions, tours, programme initiatives	
Phad	Education, health, legal information, panchayati raj	Pictures/ Hindi

Table 24





Visibility

Maha Kumbh Mela



Kumbh mele mein mahila samakhya ka stall

The Mahahakumbh at Allahabad at the commencement of the Millenium provided MS with an opportunity to organize two exhibitions and stalls on the banks of the Ganges for over a month from 6th January to 9th February. It was a great occasion for community mobilization and advocacy for women's issues and education, as 30 million people visited the Mela. About two million people who visited the stall were the old and the young, women and men, literate and illiterate, urban and rural. The district functionaries took turns to organize:

- presentation of issue based papers and discussions
- street plays, rallies and quiz competitions
- cultural programs
- slogan writing
- informal mock women's courts
- information dissemination on women's health, education and

panchayati raj institutions

- environmental protection
- Sale and free distribution of information handouts. Four handbills specially developed for the Mela were distributed widely.

A Small study was conducted to observe:

1. Why is women's empowerment necessary?
2. Visitors opinions about stereotypes prevalent about male and female attributes and roles across different sections of the society.

The data from these are being collated for analysis.



Handbill distributed far gender sensitisation



Women's Empowerment Mahotsava

A State level Women's Empowerment Mahotsava was organized in Lucknow during 19th to 24th March, in which 600-700 women from the 16 districts of MS participated. The objectives of organizing this Mahotsava were to enable poor rural women from the sanghas to:

- **Interact and interface** with government and non-government departments and organizations **on one platform to develop a common understanding** for women's issues and their development.
- Have a **common arena** to come together, to **share their experiences** from across the state as activists.
- **Disseminate a sensitivity and right perspective** about their own empowerment process as a mass movement.
- **Generate sensitivity and seek commitment** from the government on women's issues through a Mahila Panchayat.
- **Get exposure and information and increase mobility.**

The sangha women had the opportunity to dialogue and interact with senior officials, judges, ministers, the governor, intellectuals, writers and poets/poetesses to make presentations to them about their initiatives and experiences at the village level.

Some of the highlights of this exciting Mahotsava were:

- The festival was entirely **designed, planned and managed by women** of Mahila Samakhya State, district offices and grassroot level. However **NGOs** of Lucknow were involved from the initial phase and they all **extended their support** overwhelmingly.
- Several **local and national organizations and international agencies** were also **involved** in coming together to reach out to the women Jagori, ICRW, Nirantar, Chetna, UNICEF,

- CARE, SEWA, BETI, NYKS, UPVAN, DPEP, CRS, SSK, Bahai, Women's Studies, L.U., I.T. and others.
- The **Government Departments represented** were Police, Health, Information and Public Relations, Panchayati Raj, Women and Child Development, Social Welfare Advisory Board, Rural Development, Education PCDF etc.
- Women were able to **share, learn, attain self-confidence**, travel to widen their horizons and carry back memories to their sanghas.
- Meetings with senior officials and ministers helped to dispel many misconceptions and demonstrated that **village women are not dumb and uninterested in the affairs of the world.**
- The Mela got **media coverage on Doordarshan for half an hour** and there was intensive newspaper coverage for the many days the Mela was on.
- There was a **huge demand for the booklets, posters and handbills** published by the Mahila Samakhya State/districts on the various issues.

Quotes and Clippings

"We are so many we will change the world for us".

"I could not understand the language of other district but I could make out that every women's story is same"

"I could not believe I was getting so much love from my sangha's sisters. I have never got this much of love from any one".

"It was a feeling of flying high in the air when I was sitting on the same dias with ministers".

-by Sangha women



Gender Research and Resource Centre

In the course of its long journey of over twelve years MS has emerged as a Resource Centre on women's issues, participatory learning, women centred processes, action research and need based education with a feminist vision. This vision has included dialogue with power structures, interface with government, linkages with organisations/ institutions to engender and enhance the quality of life for women.

The experience of the programme has enabled the building of specific capacities and strengths among the functionaries and as a programme to forge wide-ranging partnerships across sectoral programmes of the government and grassroot level organisations. MS strengths have emerged as:

- **Commitment to work** for the participation of women in all sectors of development education, health, environment, law and human rights, economic empowerment and others that affect women's lives.
- **In depth understanding of women's issues** to enable them to engage in developmental processes through informed decisions and choices.
- **Participatory learning and action, reviews, monitoring and evaluation processes.**
- **Engendering research and community action** on issues of identity, health, violence and social justice, political participation and right to a life of human dignity.
- **Transferring knowledge, skills, competencies through trainings** that create awareness, critical reflection and action towards gender equality.+
- **Working with women, girls and the community** to assist them to organise for collective action around issues that affect

their daily lives, to enable them to strategise for active struggles for their rights.

The Centre will:

- **Promote and strengthen the technical and professional capacities of MS and other stakeholders** through a deeper conceptual understanding of women's issues across all levels and all sectors.
- **Provide capacity building, training and other field level inputs in areas of-**
 - Gender orientation
 - Documentation and material production
- **Organisational development, planning and management, implementation, review and monitoring**
- **Capacity building for community mobilisation, campaigns, advocacy and networking.**
- **Assist organisations/institutions in gender diagnosis, needs assessment, gender sensitive management, monitoring and evaluation, policy formulation and disseminate trends and practices.**
- **Enhance the visibility and participation of poor disadvantaged women to enable them to negotiate for resources, protect their interests and autonomy and institute policy change.**
- **Undertake action research and studies in partnership on women's and girls' education, rights issues and violence on women, women's participation in self governance, legal and health issues and women's economic empowerment.**



- Partner and network with like minded organisations local, national and international- for advocating women's rights through campaigns on violence, communalism, food security, environmental protection, land and forest produce usufruct rights and the rights of women, girls, dalits, single women and other disadvantaged groups.

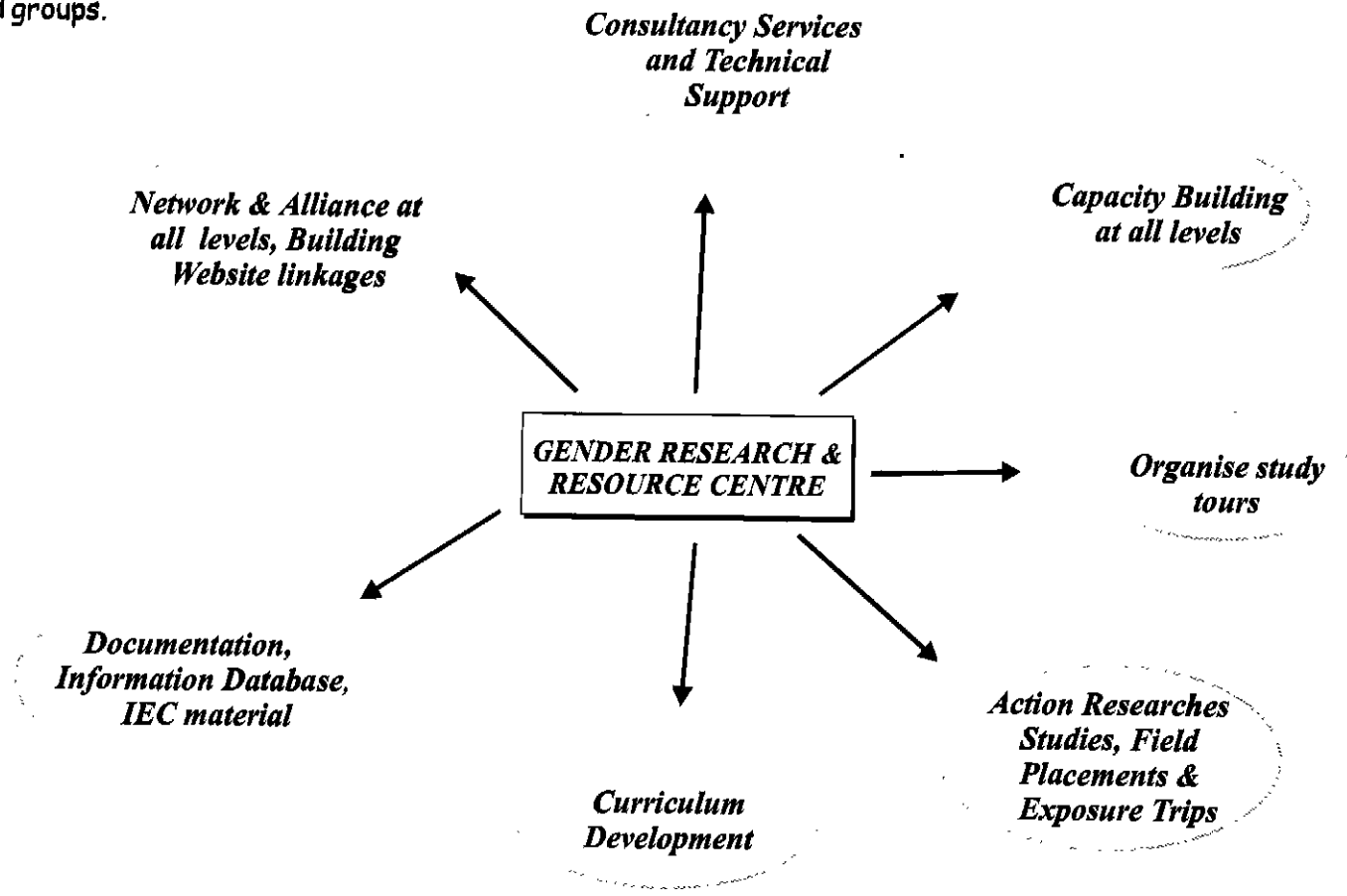

Functions of the centre



Powerful presence on the road



Inaugural lighting by the Minister Basic Education, Mr. Baleshwar Tyagi



Street corner play on women issues for public awareness

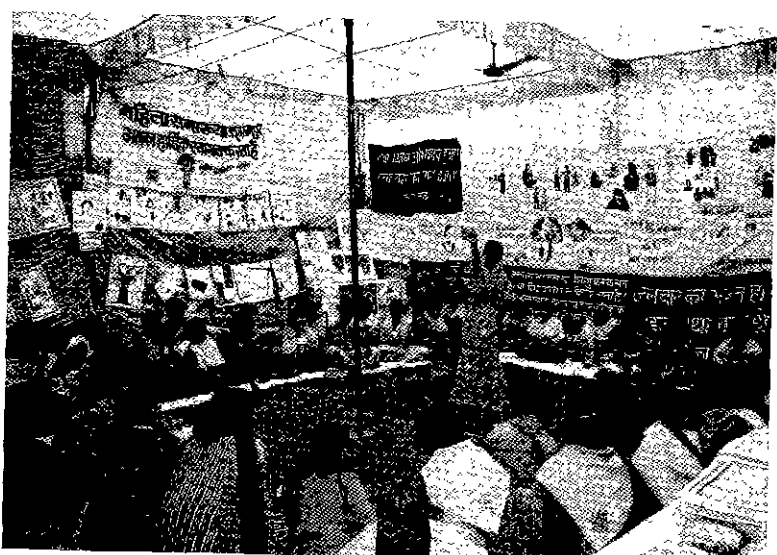

Sangha women questioning in the pandal of 'Women and Violence'



Minister, Women & Child Dev. Ms. Prabha Dwivedi hearing the issues raised in Mahila Panchayat



Competitions were the centre of attraction



Minister, Social Welfare, Ms. Premlata Katiyar distributed prizes on Valedictory



Direct dialogue with the Governor, U.P. Mr. Vishnukant Shastri

Women favour open debate on empowerment

33 pc not enough, women clamour for higher quota

CITY CORRESPONDENT

LUCKNOW *Purkey 13/11*

HT Live Correspondent

guly, SP Women Assistance Cell CBCID, director department of women welfare Mr demands of the women, who had presented a memorandum to her on the occasion.

after they are elected, they are not allowed to sit for the *khull sabha* or the operation of the panchayat. As a result, they do not know what their rights are or how they function in the panchayat. No drinking water, lack of proper medical facilities and lack of proper residential spaces are some of the other reasons discussed by women in the panchayat.

Welfare and Child Development. Other guests included Ms Sriparna Gan-

the elections or had to withdraw from the race. Another major problem was that even

'Still a long way to go'

HT Live Correspondent

Rural Development

IT WILL take another thousand years for women to come at par with men in the world.

Ra: Sutopi said revolution has not yet come in the world.

KAMILA SASHAKTIKARAN MAHANTSAI

laws, Defi-

of women, as there are many things that should be stopped by women themselves. He added that as the number of women in media was

Education need of the hour: Minister

It was a dream come true for them

HT Live Correspondent

KAMILA Sashaktikaran organised by Mahi was formally inaugurated by the minister, Balenwar Sports

can help in making a better society. He insisted on education as one of the most important aspects for empowerment. Tehelka controversy was a prominent issue here too, as Tyagi said that if every woman insists that she will not allow corruption to enter her house, corruption can be easily removed from the society.

Other speakers of the event included Ms Kamla who said that its high profile would raise a



Words and actions narrated their story

ed of opp...
akesh Chandra



Minister, Women & Child Dev. Ms. Prabha Dwivedi hearing the issues raised in Mahila Panchayat



Competitions were the centre of attraction



Minister, Social Welfare, Ms. Premlata Katiyar distributed prizes on Valedictory



Direct dialogue with the Governor, U.P. Mr. Vishnukant Shastri



Future Strategies

Mahila Samakhya has traversed the spread of 16 districts in the course of 12 years to enable poor, marginalised rural women attain their human rights. It has been a journey of trials and errors, struggles, fights, experiments and innovative strategies towards empowerment. Learning by doing was the richest experience that enabled us to realize that we could achieve the same goals in the second phase of the programme at half the rate. With this new realization we feel the need to share our successes and failures in the field, the processes of effective mobilization and organizing women and increasing their life skills, strategies to increase their self-confidence and their participation at different levels of power structures and our experiences. It will be our achievement, if by any means we can share our experiences to enhance the learning of other organization's and people's efforts towards women's empowerment, by such sharing. Consequently, MS will endeavor to make investments in the future to realize these through:

- **Process documentation** of quality of our learning's, experiments, successes and failures, field strategies and practices.
- Facilitating **technical assistance** through training's/ capacity building to other organizations and government departments.
- Consistent **advocacy** for women's issues.
- **Policy interventions** at state and national level for the interests of women- rural and urban.
- Conducting **action researches and studies** on issues affecting women to further their interests and inform policy makers.
- **Networking** with other like-minded organizations to build **strong pressure groups** for advocacy and lobbying.

- **Mainstreaming gender issues** in all sectors of development.
- **Working with men** to build their sensitivity and enlist support for women.



Men on the path of gender sensitivity : reading MS newsletters

- Building a **resource system** of indigenous, traditional knowledge of women in areas of traditional / herbal medicine, agricultural practices, bio-diversity conservation and regeneration for sustainable development and food security.
- Developing **roll back strategies** for the programme after ensuring women centred cluster/block level institutions for good governance, social justice and economic sustainability.

In the new millenium, our efforts will be to assist sanghas to realize their objectives through intensive capacity building inputs for social, political and economic autonomy and self-reliance, so that sanghas can:



- **Form federations** to achieve their interests and goals through collective action.
- **Interface with Panchayats** and bring about good local governance and convergence of services.
- Take action to **achieve the goals of universalisation of education** through 100% enrollment, retention and achievement of children, **particularly girls**, in schools.
- **Activate 10-20% VECs**, in operational areas, to extend support to schools.
- Promote **literacy and continuing education among women and adolescent girls** through life skill training's, innovative learning materials and IEC aids.
- Sensitize men and women towards women's health needs, preventive health, traditional medicine and cures to sustain holistic health care centres **Sanjeevani Kendras- as focal points of health in villages.**
- Ensure that the **Nari Adalats become the centres of social justice** where the police and other local machinery give full support. Spread **legal literacy** to all sanghas to make them active participants in the law enforcement and social justice process.
- Sanghas to have **information, linkages and networks** for economic empowerment: access to and control over resources; production, marketing and management of their produce. They have the competencies to analyze, select and decide what kinds of schemes and programmes they would take up.

The challenges before the programme are to assist the sanghas to maintain their standing and firmly establish themselves as federations to continue their struggle on women issues already initiated The programme envisages that in the next two

years it has to redefine itself to consistently provide assistance to the sanghas in view of their apprehensions and concerns. For doing this, the programme structure has to evolve as a resource support body at State and district levels with implementation taking a back seat. MS UP will be taking up the challenge to provide the:

- Up gradation of their capacities and skills through training to develop sanghas and the block resource groups.
- The local and regional networking among sanghas and other NGOs, activist groups, government departments and development agencies.
- Strengthening of the education of sangha women for participating in PRI's, entrepreneurship development, natural resource management and regeneration, traditional and alternative medicine and health care, sustainable agriculture and food security, banking and financial management and accessing government development programmes at village and block level.
- Understanding of issues and how they affect their lives so that they can strategize for appropriate action through their networks.

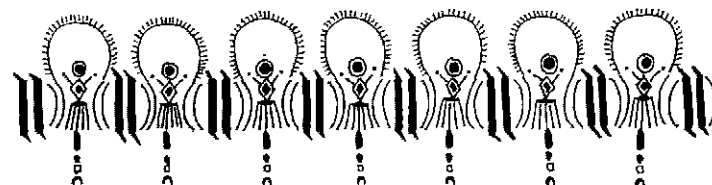

Policy Interventions

Mahila Samakhya has been invited by the GOUP, through the Department of Women and Child Development to develop the State Policy for Women, in the National Year of Women's Empowerment. The Policy was drafted through an extensive consultation process with government departments, NGOs, activists, intellectuals, sangha women at grassroots level and other National and State level members and supporters of MS. It has taken a great deal of effort to include the interests of women across all level and sectors so that it is comprehensively progressive in its perspective to impact the situation of women in UP. The draft document has been presented to the government in August 2001.

Empowerment, Advocacy and Media

Mahila Samakhya has been highlighted in the local as well as National and International print and electronic media quite considerably. This has been due to the fact that we had two events that had a wide outreach and impact for visibility the Kumbh Mela and the Sashaktikaran Mahotsav, at State level. Besides these the local language press regularly covered district level activities and programmes from time to time. Doordarshan and other TV channels also gave coverage of Mahila Samakhya showing the actions sanghas have taken on the issues that have affected them.

In addition to these coverages, the national dailies, All India Radio, BBC and T.V. channels are seeking opinions of MS functionaries, inviting them to share their experience and participate in debates on empowerment issues.

Earlier the media and the general public were of the view that

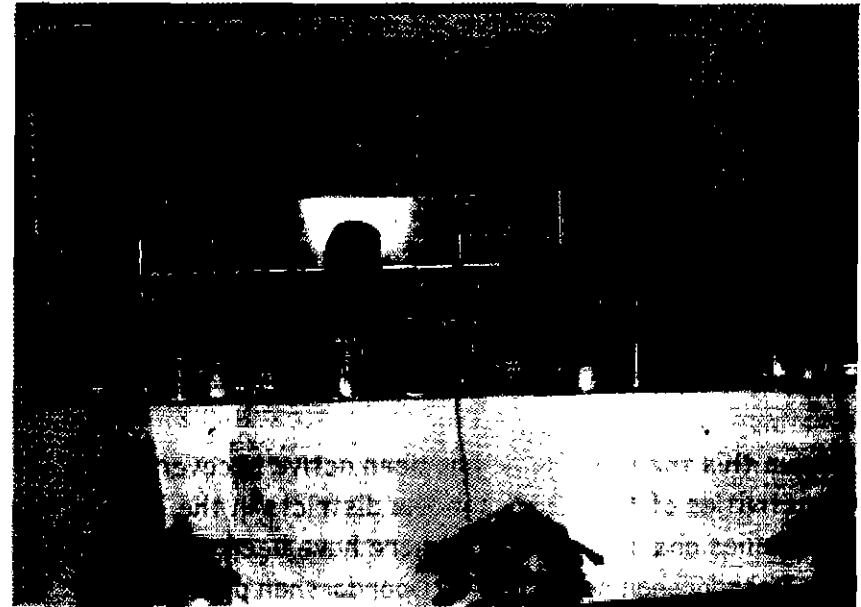

GO-VO Partnership in development of draft policy for women of U.P.

Mahila Samakhya is just like any other welfare programme for women. They also had a wrong perception of empowered women who only raised slogans and had nuisance values. During interactions, press meetings and field visits the media persons realised that the Mahila Samakhya programme has a different ethos, philosophy, operational strategy, capacities and strengths that make it different and sustainable.

Today Mahila Samakhya has a media team and has developed an alliance with the media to be able to shift its focus and project poor rural women's issues, their need for education, health awareness, social justice, rights as equal citizens and as aware, independent and autonomous individuals. Therefore, they have been able to write about glimpses of the programme from the villages in the Mahila Samakhya districts, voice their opinions, express their struggles, experiences and speak about their successes too.

During the Sashaktikaran Mahotsav there were almost 100 items of news and features in the national dailies, on the sangha women who had come from 16 districts to the State capital. There was news coverage of the daily events for the week long programme, interviews of sangha women, their activities, visit to the Governor House to meet the governor, presentation of a memorandum to the Minister of Women and Child development, other follow up initiatives including the presentation of the State Policy for Women by Mahila Samakhya to the department of Women and Child Development.

Apart from this the local media has been active in covering the routine activities of the sanghas in the districts in the local language dailies and T.V. channels. There have been recordings for AIR, Doordarshan and Star TV. Doordarshan presented an half-hour programme on Mahila Samakhya on the National network in March.



Women empowerment captured in camera

View of Media

Type of Media	Names of News Agency
National & Regional dailies	Hindustan Times, Times of India, The Pioneer, Hindustan, Dainik Jagran, Rashtriya Sahara, Amar Ujala, Aaj, Swatantra Bharat, Swatantra Chetna
Regional Electronic Media	Shahar Aaj tak, Aam TV, City News
National / International Electronic Media	City Channel, Aam News, Doordarshan, Star Plus, Star News, BBC

Table 25

*We will sing together, dance together
laugh together and live together*



MAHILA SAMAKHAYA, UTTAR PRADESH
3/8-9, PATRAKAR PURAM, GOMTI NAGAR, LUCKNOW
BALANCE SHEET AS AT 31ST MARCH '2001

LIABILITIES		Amount(Rs)	Amount(Rs)	ASSETS		Amount(Rs)	Amount(Rs)
A CORPUS FUND				A Fixed Assets			
Add- Sahyogini Fund		26899.00		I As Per Annexure 'A' annexed			
Misc Incomes & other receipts		237225.96	264124.96	GOI Assets (including EFA Assets)	6860827.42		
				DPEP Assets	2270621.37	9131448.79	
B PROJECT FUNDS				B Investment			
<u>I Govt of India</u>				National Saving Certificate			600.00
Balance as on 1st April 2000		5246121.27		C Current Assets			
Add- Excess of Receipts over Expenditure C/O		1396961.56		<u>I Advance Recoverable</u>			
Add- WDV of Fixed Assets of EFA transferred		4481636.90		Staff Advances against TA/DA	163000.77		
Balance as on 31st March 2001		11124719.73	11124719.73	Deposit With Land Lord	16250.00		
				Security Deposit With D.O.T.	6000.00		
<u>II Education For All.U.P</u>				Security Deposit With Electricity Dept.	1500.00		
Balance as on 1st April 2000		12203020.27		Other Advances	30488.10		
Less-Excess of Expenditure over Receipts C/O		7173280.86		<u>II Cash & Bank Balances</u>			
Less-WDV of Fixed Assets of EFA trfcd to GOI		4481636.90		Cash in Hand	63533.99		
Less-Misc Incomes wrongly credited now reversed		158090.15		Draft in Transit	1000000.00		
Balance as on 31st March 2001		390012.36	390012.36	Balance with Banks	8657253.40	9720787.39	
<u>III Distt Primary Education Programme</u>							
Excess of Receipts over Expenditure C/O			3259732.89				
<u>IV UNDP Fund</u>							
Excess of Receipts over Expenditure C/O			3196760.06				
C CURRENT LIABILITIES							
<u>I Contributory Provident Fund, MS, UP</u>							
Balance as per last account		1372321.15					
Less-Net of Contribution recd & tfr during the year		696973.43	675347.72				
<u>II Security Deposits recd from Staff & Others</u>			24357.20				
<u>III Miscellaneous Payables</u>			135020.13				
Total			19070075.05	Total			19070075.05

AS PER OUR REPORT OF EVEN DATE
for G. P. GUPTA & CO.
Chartered Accountants



(G.P. Gupta)
Partner

Place : LUCKNOW
Date : 24 OCT 2001

(MANJU AGARWAL)
STATE PROGRAMME DIRECTOR
& MEMBER SECRETARY EXECUTIVE COMMITTEE

MAHILA SAMAKHAYA, UTTAR PRADESH
3/8-9, PATRAKAR PURAM, GOMTI NAGAR, LUCKNOW

INCOME & EXPENDITURE ACCOUNT FOR THE YEAR ENDED 31ST MARCH 2001

PARTICULARS	AMOUNT(Rs)				PARTICULARS	AMOUNT(Rs)			
	GOI	EFA	DPEP	Total		GOI	EFA	DPEP	Total
MANAGEMENT EXPENDITURE :					By Grant Received				
To Office Staff Honoraria (Salaries)	3539999.54	1524448.00	461873.90	5526321.44	Government Of India	25500000.00			25500000.00
To Employer's Contribution to CPF	399678.00	159551.00	23800.00	583029.00	Education for All Project		1253081.96		1253081.96
To Office Expenses	2862300.13	1270701.71	1615470.62	5748472.46	Distt Primary Education Programme			6700000.00	6700000.00
To TA/DA Expenses	1164973.54	386105.75	172360.44	1723439.73	By Bank Interest Received	67349.72		40.00	67389.72
To Contingencies	107858.70	107972.04	53611.49	269442.23	By Excess of Expenditure over Receipts C/o to Fund A/c		7173280.86		7173280.86
ACTIVITY EXPENDITURE :									
To Workshop, Seminar, Trainings, External Evaluation, Documentation, Publication,									
(a) State Office	2762492.14	542191.73	359564.66	3664248.53					
(b) Distt. Implementation Units	2645475.75	1086832.60	271903.50	4004211.85					
To Child Care Centres	409413.45	174097.72	1135.00	584646.17					
To Sahyogini Expenses	1852702.05	749232.15	74767.50	2676701.70					
To Mahila Sangh Expenses :									
(a) Expenses on Activities	679600.45	319421.25	18499.00	1017520.70					
(b) Cont. to Sangha Fund	1936000.00	519000.00	0.00	2455000.00					
To Technical Vocational Trainings	11226.00	6840.00	0.00	18066.00					
To Mahila Shikshan Kendras	2291059.75	1077055.10	0.00	3368114.85					
To Grant To N.G.O's	526840.21	0.00	0.00	526840.21					
To Innovative Educational Programme	903116.95	174698.42	63271.00	1141086.37					
To Kishori Sangh	637532.50	255090.35	2500.00	895122.85					
To Loss on Buy Back of Equipments	162212.00	73125.00		235337.00					
To Depreciation (As per Annexure "A")	1277907.00	0.00	321550.00	1599457.00					
To Excess of Receipts over Expenditure C/O to Surplus Fund Account	24170388.16	8426362.82	3440307.11	36037058.09					
	1396961.56		3259732.89	4656694.45					
TOTAL	25567349.72	8426362.82	6700040.00	40693752.54	TOTAL	25567349.72	8426362.82	6700040.00	40693752.54

AS PER OUR REPORT OF EVEN DATE
for G. P. GUPTA & CO.
Chartered Accountants



(Signature)
(G.P. Gupta)
Partner

Place : LUCKNOW

Date : 24.03.2001

(Signature)
(MANJU AGARWAL)
STATE PROGRAMME DIRECTOR
& MEMBER SECRETARY EXECUTIVE COMMITTEE

MAHILA SAMAKHAYA, UTTAR PRADESH
3/8-9, PATRAKAR PURAM, GOMTI NAGAR, LUCKNOW

RECEIPTS & PAYMENTS ACCOUNT FOR THE YEAR ENDED 31ST MARCH '2001

RECEIPTS	AMOUNT(Rs)	AMOUNT(Rs)	PAYMENTS	AMOUNT(Rs)	AMOUNT(Rs)
To Opening Balances		10830889.23	By Purchase of Fixed Assets,Store & Usable Items (Annexure'A")		3996673.91
Cash in Hand	107456.72		By MANAGEMENT EXPENDITURE :		
Balance With Scheduled Banks	10723432.51		Office Staff Honoraria (Salaries)	5526321.44	
To GRANT RECEIVED FROM :		33453081.96	Employer's Contribution to CPF	583029.00	
Government Of India Fund	25500000.00		Office Expenses	5743678.74	
Education For All Project, U.P. Fund	1253081.96		TA/DA Expenses	1723439.73	
Distt Primary Education Project	6700000.00		Contingencies	269442.23	13845911.14
To BANK INTEREST RECEIVED :		78249.72	By ACTIVITY EXPENDITURE :		
On Government Of India Fund / Units	67349.72		Workshop &Seminar,Trainings,External Evaluation		7997246.97
on Distt Primary Education Project	40.00		Newsletter & Liabrary,Documentation & Publications		584646.17
on UNDP funds	10860.00		Child Care Centre Expenses		2676701.70
To Funds received from UNDP		11750000.00	Sahyogini Expenses		3472520.70
To Amount payable towards CPF, MS		453026.57	Mahila Sangh Expenses		18066.00
To Balance of Funds recd from WHO		192426.00	Technical Vocational Trainings		3368114.85
To Miscellaneous Receipts		79135.81	Mahila Shikshan Kendras		526840.21
To Increase in Misc. Payables		2645.05	Grant To N.G.O's		1141086.37
			Innovative Educational Programme		895122.85
			Kishori Sangh Expenses		8584099.94
			By Expenses incurred out of Funds recd from UNDP		31636.14
			By Advances to Staff for TA/DA (Net of Recovery)		
			By CASH & BANK BALANCES :		
			Cash In Hand	63533.99	
			Draft in Transit	1000000.00	
			Balance with Scheduled Banks	8657253.40	9720787.39
TOTAL		56839454.34	TOTAL		56839454.34

AS PER OUR REPORT OF EVEN DATE
for G. P. GUPTA & CO.
Chartered Accountants



(Signature)
(G.P. Gupta)
Partner

(Signature)
(MANJU AGARWAL)
STATE PROGRAMME DIRECTOR
& MEMBER SECRETARY EXECUTIVE COMMITTEE

Place : LUCKNOW

Date : 24 OCT 2001



Glossary & Abbreviations

Amla	<i>Sour berry used for herbal medicine preparations</i>
Anudeshikas	<i>Teachers of children's education centres</i>
Aurat	<i>Woman</i>
Bal Kendras	<i>Children's education centres</i>
Bigha	<i>Measure of land equal to hectares</i>
Bidi	<i>Local cigarette made of leaf and tobacco,</i>
Buddhi	<i>Intelligence</i>
Chikan	<i>Embroidery on fine fabric</i>
Chowkidar	<i>Guard</i>
Dai	<i>Midwife</i>
Dalit	<i>Oppressed Lower Caste</i>
Durries	<i>Woven floor mats</i>
Gaon Sabha	<i>Village general body</i>
Ghunghat	<i>Veil</i>
Gyani	<i>Woman having deep knowledge of herbal medicines</i>
Jal	<i>Water</i>
Jattha	<i>Community mobilisation activity</i>
Kalam	<i>Pen</i>
Khuli Baithak	<i>Open meeting of village general body</i>
Kishori	<i>Adolescent girl</i>
Kishori Kendra	<i>Education centre for adolescent girls</i>
Kishori sangha	<i>Collective of adolescent girls</i>
Lok Adalat	<i>Public forum for dispensation of justice</i>
Mahasangha	<i>Block level formation of up to 70 sanghas</i>
Mahajan	<i>Money lender</i>
Mahila Saksharta Kendras	<i>Women's literacy centres</i>
Mahila Shikshan Kendra	<i>Residential education centres for women and adolescent girls</i>
Neem	<i>Subtropical tree with curative properties</i>
Nukkad	<i>Street play</i>
Mela	<i>Fair</i>
Mithai	<i>Indian sweet</i>
Nari Adalat	<i>Women's Court</i>
Panchayati raj	<i>Local self governance under the Panchayati Raj Act</i>
Phad	<i>Painted scroll on cloth with a theme</i>
Pradhan	<i>Village chief</i>
Sahelies	<i>Teachers of women's literacy centres</i>
Sahyoginies	<i>Field level coordinators of 10 sanghas</i>

Sanghas	<i>Collectives of women at village level</i>
Thikanas	<i>Meeting and shelter places of sanghas</i>
Van Panchayats	<i>Village councils for forest management</i>
Zilla Parishad	<i>District Council of Panchayats</i>

Abbreviations

ANM	<i>Auxiliary Nursing Midwife</i>
ADM	<i>Additional District Magistrate</i>
BDC	<i>Block Development Committee</i>
BGA	<i>Blue Green Algae (Water Weed)</i>
BSA	<i>Basic Shiksha Adhikari (Basic Education Officer)</i>
CARE	<i>Cooperative for Assistance and Relief Everywhere</i>
CRS	<i>Catholic Relief Services</i>
DIU	<i>District Implementation Unit</i>
DPEP	<i>District Primary Education Programme</i>
GOI	<i>Government of India</i>
ICRW	<i>International Centre for Research on Women</i>
JRP	<i>Junior Resource Person</i>
KSS	<i>Kisan Samakhya Samooh</i>
MSK	<i>Mahila Shikshan Kendra</i>
NABARD	<i>National Bank for Agriculture and Rural Development</i>
NYKS	<i>Nehru Yuva Kendra Sangathan</i>
PHC	<i>Primary Health Centre</i>
PRA	<i>Participatory Rural Appraisal</i>
PRIs	<i>Panchayati Raj Institutions</i>
PSB	<i>Phosphate Solutionizing Bacteria</i>
RP	<i>Resource Person</i>
SDM	<i>Sub Divisional Magistrate</i>
SEWA	<i>Self Employed Women's Association</i>
SSK	<i>Sahbhagi Shikshan Kendra</i>
SSP	<i>Senior Superintendent of Police</i>
UNDP	<i>United Nations Development Programme</i>
VEC	<i>Village Education Committee</i>



Executive Committee Members

Principal Secretary (Chairman)

Education, Govt. of U.P. Lucknow

National Project Director

Mahila Samakhya, GOI, New Delhi

Under Secretary

Finance Advisor

Deptt. of HRD, GOI, New Delhi

State Project Director

Education For All,
GOU.P. Lucknow

Secretary

Basic Education, GOU.P. Lucknow

Secretary

Women & Child Development,
Govt. of U.P. Lucknow

Ms. Renuka Mishra (NRG)

NIRANTAR, New Delhi

Dr. Kalyani Menon Sen (NRG)

UNDP, New Delhi

Ms. Kameshwari (NRG)

Dev. Consultant, Hyderabad

Ms. Runa Banerjee

SEWA, Lucknow

Director

ICDS, GOU.P. Lucknow

Director

Basic Education, GOU.P. Lucknow

Director

Alternative and Innovative
Education,
GOU.P. Lucknow

Representative

FINANCE, GOU.P. Lucknow

Representative

Rural Dev. GOU.P. Lucknow

District Prog. Coordinators

Mahila Samakhya, U.P. Lucknow

State Programme Director

(Member Secretary)

Mahila Samakhya,
U.P. Lucknow

Our Office Addresses

UTTAR PRADESH

Saharanpur

30, Bhagwati Colony, Near Police Station
Behat Road, Saharanpur, U.P.
Phone: 0132-664250
Fax: 0132-713050

Chitrakoot

427/38-2, Rampuri,
Purana Bazar, Chitrakoot, U.P.
Phone: 05198-PP-35511
Fax: 05198 35420

Sitapur

Shivpuri Colony, Near Homeguard Office,
Sitapur, U.P.
Phone: 05862-43761
Fax: 05862-44586

Varanasi

S-24/3, A-5, K-4 Mahavir Nagar,
near Doctor's Colony, Taktakpur,
Varanasi, U.P.
Phone: 0542-347574
Fax: 0542-348444

Allahabad

83/63 A, R. V. Ram Charan Das Road
Balrampur House, Allahabad, U.P.
Phone: 0532-440724
Fax: 532-441813

Pratapgarh

Vill. Khansama Ka Purwa,
Alapur, Kalakankar,
Pariyawan,
Pratapgarh, U.P.

Auraiya

100 Thotrai,
(Near Shubhala Pharmacy),
Auraiya, U.P.
Phone: 05683-45043
Fax: 05683-44913

Gorakhpur

H.N. B-689, Swami Dayo Nand Nagar
(Near Shastri Nagar Chauraha),
Gorakhnath Road, Gorakhpur, U.P.
Phone: 0551-260138
Fax: 0551-331656

Jaunpur

House No. 145,
Mohalla Sayyad Barha,
Machali Shahar, Jaunpur
Phone: 05454-72020

Mathura

Plot No. 2, Dwarika Enclave
Krishna Nagar,
Mathura
Phone: 0565-424578

Muzaffarnagar

C/O Sri Babu Singh (Ex-MLA)
Mohalla Mazra, Mazra Road
Shamli, Muzaffarnagar
Phone: 01398-50199
Fax: 01398-53950

Mau

F-126, Officers Colony
(Opp. Residence ADM, Mau)
Civil Lines, Mau, U.P.
Phone: 05472-29779

UTTARANCHAL

Tehri Garhwal

Sector-2, G-31, (Near Collectorate),
New Tehri (Tehri Garhwal)
Uttaranchal
Ph: 01376-32483
Fax: 01376-32444

Pauri Garhwal

Post Box No- C-7, Near Lisa Depot
Kotdwar, Pauri
Phone: 01382-24590
Fax: 01382-25125

Nainital

C/o Mr. S.S.L. Kher, Para Mountsey,
Tallital, Nainital, Uttaranchal
Phone: 05942-37470
Fax: 05942-35906

Uttarkashi

Village-Mori Nanai Block-Mori
Main Bazar, Uttarkashi, Uttaranchal
Phone: PP-013733-3366, 3309

State Office : Mahila Samakhya, U.P., 3/8-9, Patrakarpuram, Gomti Nagar, Lucknow - 226010

बटा का भा पढाय

कै पढना उसका हक है

महिला समाख्या
सपना
कल में

दुनियाँ में लगभग आधी औरतें चया आये जात हैं। आप सोचते होंगे, संसार अकल हो, सुखी ह सुख-सागर ही। यदि आप को संसार के लिये य सपना देखते हैं तो क्या यह संसार है? संसार की आधी साराही तो दुखी संसार है। संसार का अर्थ ही है दुखी संसार।

श्री गणेशाय नमः

शुक्रवार
सितम्बर १९५३

मित्रा

मासिक अंक - 19 वर्ष -

समाख्या कहीं

महिला समाख्या 19५३ से महिलाओं की सशक्तीकरण के लिए बराबर कार्य कर रही है। यह वर्ष महिला सशक्तीकरण वर्ष घोषित हुआ है। महिला समाख्या 21 वर्ष से



शक्ति

जहाँ टिकी
जहाँ होत है कल
पंचायतों गांव की अलगा है, उनकी जिन्दगी
गांव की थडकत यूनकर नभय करवा है।
उसके अन्धे व डेरे-सडु पर लखना,
औरत व बच्चे का अविष्य क्या होगा यह
हमें सोचनी पडी था, क्या निर्दि जित ही

जरा सोचें
क्या यह उचित है

छेड़खानी करें लड़के पर,
घर से निकलना बंद हो लड़की का

कुर्सी पढ़ना है
जिससे अपनी
जिंदगी को पढ़
सकें।

डेहरिय

पूर • जनवरी + फरवरी

पुनर्विश्वास
परलाबद्ध इच्छा मि
गांव में सन्तुकी
तकली

संघ शक्ति



वार्षिक रिपोर्ट
2000-2001
महिला समानता,
उत्तर प्रदेश



महिला समाख्या, उत्तर प्रदेश

3/8-9, पत्रकारपुरम, गोमतीनगर, लखनऊ 226010

फोन : 0522-391394 फैक्स : 397062 ई-मेल : msup1@rediffmail.com वेबसाईट : www.indev.nic.in/ms

युनाईटेड ब्लॉक प्रिन्टर्स, लखनऊ द्वारा मुद्रित।

संघ शक्ति

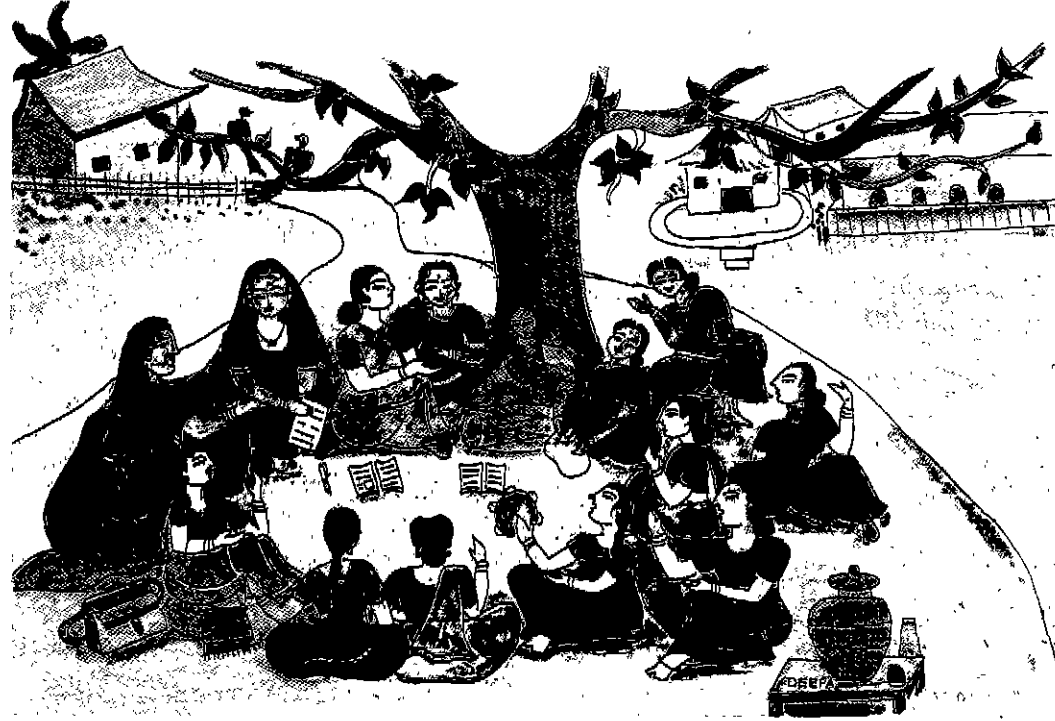

मिलकर संघ शक्ति बढ़ायें, भेदभाव को जड़ से हटायें

वार्षिक रिपोर्ट, महिला समानता, उत्तर प्रदेश



भारत 2000-2001

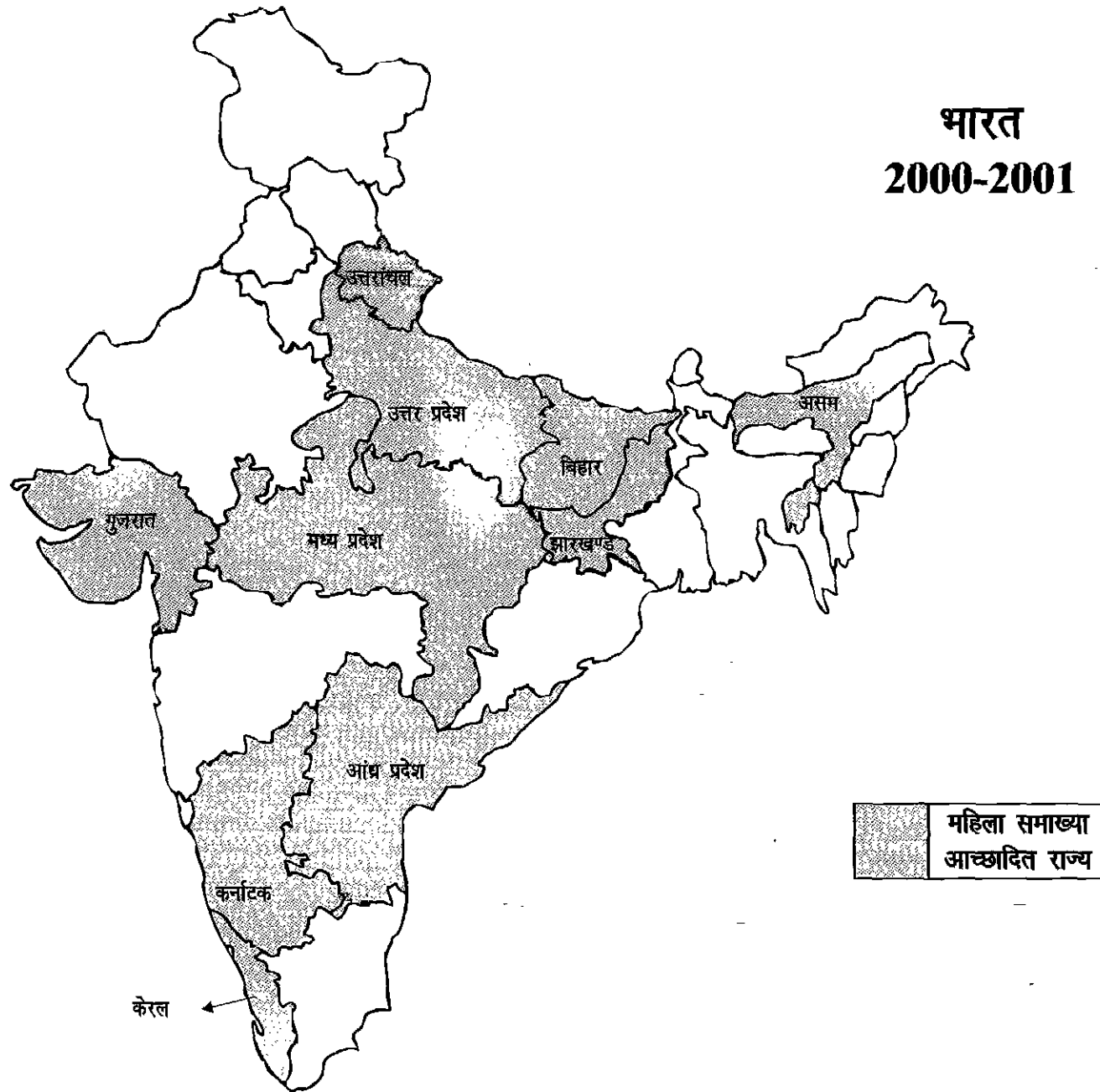



उत्तर प्रदेश और उत्तरांचल 2000-2001

विस्तार और वित्तीय सहयोग

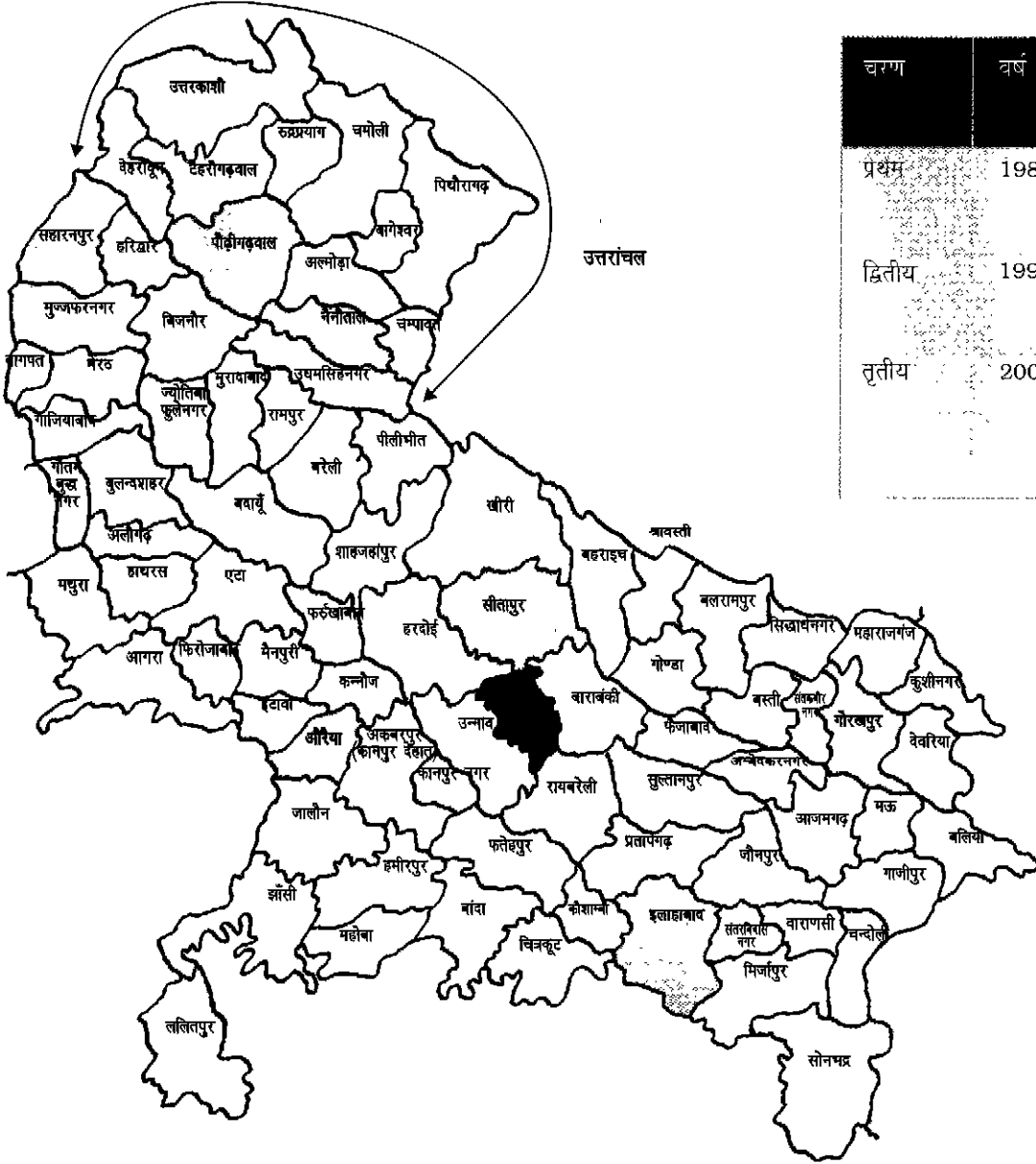

चरण	वर्ष	जिले मितम्बर 2000 तक	वित्तीय सहयोग	वर्तमान में
प्रथम	1989	बादाँ (चित्रकूट), टिहरी, सहरनपुर, वाराणसी	राँयल नीदरलैण्ड दूतावास	रायल नीदरलैण्ड दूतावास
द्वितीय	1995-96	इलाहाबाद, पौड़ी, जौरिया, सीतापुर, गोरखपुर, नैनीताल	'सभी के लिए शिक्षा' परियोजना के अन्तर्गत बेसिक शिक्षा परियोजना	रायल नीदरलैण्ड दूतावास
तृतीय	2000	जौनपुर, मऊ, मथुरा, प्रतापगढ़, मुजफ्फरनगर, उत्तरकाशी	जिला प्राथमिक शिक्षा परियोजना (डी.पी.ई.पी. III)	जिला प्राथमिक शिक्षा परियोजना III (डी.पी.ई.पी. III)

राज्य कार्यालय, लखनऊ

उत्तर प्रदेश एवं उत्तरांचल का जनांकीय विवरण

गरीबी रेखा से नीचे की जनसंख्या का प्रतिशत	38.9
अनुसूचित जाति का प्रतिशत	21.0
अनुसूचित जनजाति का प्रतिशत	0.2
अशोधित जन्म दर	36.2 {सम्पूर्ण भारत में औसत दर 10.0 }
शिशु मृत्यु दर	104
महिलाओं की औसत आयु	49.6
पुरुषों की औसत आयु	54.1
कुल प्रजनन दर {बच्चे/महिलाएं}	5.1 {सम्पूर्ण भारत में औसत दर 3.6}
स्कूल में होने वाले नामांकन में अंतर	587 लड़कियां/1000 लड़के
लड़कियों के लिये विवाह हेतु औसत आयु {वर्ष}	16.7
महिलाओं पर काम के बोझ का प्रतिशत	84.56

साभार : जनगणना आंकड़े : 1991

उत्तर प्रदेश की कुल जनसंख्या	166.05
लिंग अनुपात {प्रति 1000 पुरुष}	898
दशकीय वृद्धि दर	25.80
जनसंख्या घनत्व {ज0स0/वर्ग कि0मी0}	689
कुल	57.36
महिलाएं	42.98
पुरुष	70.23

साभार : जनगणना आंकड़े : 2001

कार्यक्रम एक नजर में 2000-2001

	चित्रकूट	टिहरी	सहारनपुर	वाराणसी	इलाहाबाद	पौड़ी	औरैया	सीतापुर	गोरखपुर	नैनीताल	उत्तरकाशी	मुजफ्फरनगर	जौनपुर	प्रतापगढ़	मथुरा	मऊ	कुल
विकास खण्ड	2	4	3	3	2	3	2	2	2	2	1	1	1	1	1	1	31
गाँव	71	230	230	194	155	180	130	120	140	130	50	60	70	50	50	50	1910
सशक्त समूह	45	152	180	141	104	102	54	42	53	63	-	-	-	-	-	-	936
सशक्त संघ रोल बैंक की प्रक्रिया में	-	60	45	100	-	45	-	-	-	-	-	-	-	-	-	-	250
मध्यम संघ	16	54	40	35	29	40	38	22	42	51	-	-	-	-	-	-	367
कमजोर संघ	10	24	10	18	22	18	13	6	15	7	-	-	-	-	-	-	143
उभरते संघ	-	-	-	-	-	20	25	50	30	9	50	60	70	50	50	50	464
महासंघ	-	3	3	2	-	1	1	-	1	1	-	-	-	-	-	-	12
किशोरी संघ	5	34	42	22	-	32	23	23	-	26	-	-	-	-	-	-	207
बाल केन्द्र	-	-	-	18	5	-	5	-	4	-	-	-	-	-	-	-	32
किशोरी केन्द्र	4	-	45	-	7	-	2	2	22	-	-	-	-	-	-	-	82
साक्षरता केन्द्र	13	24	-	-	4	-	-	3	-	-	-	-	-	-	-	-	44
म. शि. केन्द्र	-	2	-	1	1	-	-	1	1	1	-	-	-	-	-	-	7
पुस्तकालय	-	5	-	60	18	25	28	15	49	17	6	-	-	-	-	-	223
ठिकाना	-	36	3	3	-	3	1	1	1	4	-	-	-	-	-	-	52
संघ बचत +	15	-	168	170	35	22	15	19	22	41	-	-	-	-	-	-	507
संघ अनुदान	14	40	144	90	33	19	28	35	28	41	-	-	-	-	-	-	472
संघ अंशदान	-	171	-	-	-	-	35	30	16	-	-	-	-	-	-	-	252
नारी अदालत /सहारा संघ	-	8	3	-	-	-	-	1	-	-	-	-	-	-	-	-	12
संजीवनी केन्द्र	-	4	3	3	-	-	-	-	-	-	-	-	-	-	-	-	10
हैण्डपम्प मैकेनिक	-	-	-	-	15	-	-	-	-	-	-	-	-	-	-	-	15
राजगीरी	-	-	-	-	14	-	-	-	-	-	-	-	-	-	-	-	14
वृक्षारोपण/ गाँव	168/ 36	450 /160	/30	-	-	3000 /103	/136	-	-	-	-	-	-	-	-	-	3618 /265

◆—◆ अगस्त, 2000 से कार्यक्रम का विस्तार 6 नये जिलों में हुआ।

+ टिहरी के 171 संघ बचत इस वर्ष संघ अनुदान करने लगे हैं। क्योंकि समूह ने निश्चय किया कि अपने अंशदान का उपयोग महिला उत्पीड़न के खिलाफ आवाज उठाने में और गाँव के विकास करने पर व्यय करेंगे।



महिला समाख्या कार्यकर्ता

	*चित्रकूट	*टिहरी	*युवाहनपुर	*वाराणसी	इलाहाबाद	पैड़ी	औरैया	सीतापुर	गोरखपुर	नेनीताल	उत्तरकाशी	मु० नगर	जौनपुर	प्रतापगढ़	मथुरा	मऊ	कुल
सहयोगिनी	15	20	22	16	16	12	11	10	14	10	5	4	6	5	3	5	174
बालकेन्द्र	-	-	-	18	5	-	3	-	6	-	-	-	-	-	-	-	32
अनुदेशिका																	
म०स०के०-सहेली	13	24	-	-	4	-	-	3	-	-	-	-	-	-	-	-	44
किशोरी केन्द्र -सहेली	4	-	45	-	7	-	2	2	22	-	-	-	-	-	-	-	82
किशोरी सघ -सहेली	6	34	-	-	-	20	5	-	27	-	-	-	-	-	-	-	92
म०शि०के० शिक्षिका	8	-	4	4	-	-	4	4	4	-	-	-	-	-	-	-	28
साम०स्वा० कार्यकर्ता	13	144	144	144	-	-	-	144	-	144	-	-	-	-	-	-	733
प्रशिक्षित दाई	5	30	30	35	-	-	-	-	-	-	-	-	-	-	-	-	100

कार्यक्रम का विस्तार छः नये जिलों में :..... अगस्त, 2000

*4 जिलों में 19 सहयोगिनियां यू०एन०डी०पी० कार्यक्रम के तहत कार्यरत हैं।

**“अंगूठा छोड़ उंगली को साधो
शब्दों से दुनिया को बांधो”**

अनुक्रमणिका

कार्यक्रम की झलक-वर्ष की उपलब्धियाँ
प्राक्कथन

1. संघों के बढ़ते कदम	1-3
2. कार्यक्रम का विस्तार नये क्षेत्रों में	4-6
3. आंतरिक क्षमताओं का विकास	7-10
4. सशक्तिकरण के प्रयास	
शिक्षा	11-14
सामाजिक बदलाव के लिये पहल	15-18
महिला स्वास्थ्य	19-21
नारी अदालत	22-24
पंचायतों में सहभागिता और स्वशासन	25-27
टिकाऊ खेती और खाद्य सुरक्षा	28-30
पर्यावरण संरक्षण और प्राकृतिक संसाधनों का पुनः प्रचलन	31
आर्थिक आत्मनिर्भरता	32-34
किशोरी संघ	35-37
महासंघ	38-41
5. शोध, अध्ययन और दस्तावेजीकरण	42-46
6. व्यापकता की ओर	47-54
महा कुंभ मेला	
सशक्तिकरण महोत्सव	
जेण्डर शोध एवं संसाधन केन्द्र	
7. अतीत से भविष्य तक	55-56
8. छपते-छपते	57-58
नीतिगत हस्तक्षेप	
सशक्तिकरण, एडवोकेसी एवं मीडिया	
सम्प्रेषण आख्या	59-61
शब्द कोष/शब्द संकेत	62
कार्यकारिणी समिति के सदस्यों की सूची	



वर्ष की उपलब्धियाँ एक नज़र में

- ◆ राष्ट्रीय महिला सशक्तीकरण वर्ष के अवसर पर आयोजित महिला सशक्तीकरण महोत्सव में महिला समाख्या के 16 जनपदों की 600 से अधिक महिलाओं और विभिन्न स्वैच्छिक संस्थाओं/ सरकारी विभागों की अनेको महिलाओं ने प्रतिभागिता की।
- ◆ महिला समाख्या उत्तर प्रदेश ने “उत्तर प्रदेश की महिला नीति का प्रारूप” का निर्माण में मुख्य भूमिका निभाई।
- ◆ इस वर्ष “महिला समाख्या कार्यक्रम” को यूनेस्को द्वारा महिलाओं की शिक्षा के लिये किये जा रहे प्रयासों के कारण “नोमा पुरस्कार” प्रदान किया गया।
- ◆ अनेक सरकारी विभाग व स्वैच्छिक संस्थायें महिला समाख्या उत्तर प्रदेश द्वारा तकनीकी सहायता ले रही हैं।
- ◆ डी०पी०ई०पी० के सहयोग से कार्यक्रम का 6 नये जिलों में विस्तार किया गया।
- ◆ 755 गांवों में संघ द्वारा 100 प्रतिशत नामांकन करवाया गया। 10 जिलों के महिला समूहों की सभी महिलाओं के बच्चे स्कूल जा रहे हैं।
- ◆ इस वर्ष संघ महिलाओं ने 17 लाख रुपये की बचत की। 95% संघ महिलायें अपनी छोटी-छोटी जरूरतें अब संघ बचत द्वारा पूरी कर रही हैं। कुछ संघ इस पूंजी से आय उपाजन के कार्य भी कर रहे हैं।
- ◆ 230 संघों में ‘गुड़िया पटक्का’ रीति को जेण्डर संवेदनशीलता से जोड़ते हुये उसको बदलने का प्रयास किया। ‘गुड़िया पीटने’ के बजाय उसको झुलाया जाता है। साथ ही महिला विरोधी दूसरी परम्परागत प्रथाओं को भी बदलने का प्रयत्न किया गया।
- ◆ 207 किशोरी संघ की किशोरियों ने संघ के साथ मिलकर जेण्डर और पर्यावरण के मुद्दों को उठाया।
- ◆ पंचायतों में महिला मुद्दों और ग्राम विकास सम्बन्धी योजनाओं में संघ महिलाओं द्वारा पहल करने के प्रयासों में तेजी आ रही है।
- ◆ नारी अदालतों में 350 मुद्दे आये, जिसमें से 65 प्रतिशत मुद्दे सुलझा लिये गये।
- ◆ महिला समाख्या द्वारा किये गये प्रयासों का प्रभाव लम्बे समय तक बना रहे, साथ ही किस तरह से कार्यक्रम में स्थायित्व आये इन बातों पर सभी कार्यकर्ताओं के साथ 2 चरणों में विचार विमर्श “विजन कार्यशाला” के दौरान किया गया और उसमें हस्तक्षेप की कुछ नई रणनीतियों का निर्माण किया गया।
- ◆ भास्त सरकार और संयुक्त राष्ट्र विकास कार्यक्रम के सहयोग से 200 महिला समूह जैविक कृषि कार्य कर रहे हैं। महिलाओं द्वारा सहकारी कृषि का यह अनूठा प्रयास है, जिससे महिलाओं को कृषक के रूप में पहचान मिल रही है।
- ◆ स्वैच्छिक महिला स्वास्थ्य कार्यकर्ताओं द्वारा समुदाय में स्वास्थ्य संदेश पहुंचाये जा रहे हैं। महिला स्वास्थ्य मुद्दों पर पुरुषों को संवेदित करने का प्रयास भी इनके द्वारा किया जा रहा है।
- ◆ प्रशिक्षित महिलाओं (जड़ी-बूटी ज्ञानी) द्वारा नारी संजीवनी केन्द्र चलाये जा रहे हैं, जहाँ वे स्वेच्छा से गावों वालों का इलाज कर रही हैं। ऐसी ही कुछ महिलाओं को सी. आई.डी.ए. (सीडा) द्वारा केन्द्र चलाने के लिये वजीफा दिया जा रहा है।
- ◆ किशोरी संघ भी नेतृत्व की भूमिका में उभर रहे हैं और महिला शोषण को बढ़ावा देने वाले सामाजिक रीति रिवाजों / प्रथाओं के विरुद्ध आवाज उठा रहे हैं।
- ◆ 7 आवासीय महिला शिक्षण केन्द्र में 365 किशोरियों ने शिक्षा प्राप्त की, जिसमें से 201 किशोरियों ने कक्षा 5 की परीक्षा पास की।



प्राक्कथन

महिला समाख्या महिला सशक्तिकरण का एकीकृत कार्यक्रम है और इसका मुख्य उद्देश्य महिलाओं की क्षमताओं का विकास करना है ताकि महिलायें अपने अधिकारों की मांग कर सकें। अपनी अलग जगह बना सकें तथा आत्म सम्मान और स्वाभिमान के साथ जीवन जी सकें और समानता आधारित समाज का निर्माण करते में सहायक हो सकें। हम समाज के उस समूह के साथ काम कर रहे हैं जो सामाजिक सूचकांकों पर सबसे वंचित समूह के रूप में चिन्हित किये गये हैं अर्थात् अनुसूचित जाति, जनजाति एवं पिछड़े वर्गों की निरक्षर और निर्धन महिलाएं।

कार्यक्रम के कार्यक्षेत्र के चयन के समय भी यह ध्यान रखा गया कि ऐसे क्षेत्रों का चयन हो जो भौगोलिक रूप से सबसे पिछड़े ब्लॉक और गांव हों। साथ ही वे क्षेत्र विकास के सूचकों में भी कमजोर स्थिति में हो और आमतौर पर जहां कोई स्वैच्छिक संस्था कार्य नहीं कर रही हो।

12 वर्षों में महिला समाख्या ने अपने कार्यक्रम का विस्तार 4 जिलों से 16 जिलों में कर लिया है, जिसमें 12 जिले उत्तर प्रदेश और 4 जिले उत्तरांचल में हैं। यह विस्तार न केवल भौगोलिक रूप में हुआ बल्कि इसके साथ-साथ भूमिका व जिम्मेदारियों का भी विस्तार हुआ है। आज महिला समाख्या अपनी घर तोड़ने वाली व पुरुष विरोधी छवि से बाहर आ चुकी है। अब पुरुष भी इसको अपने लिये लाभकारी व परामर्शी संस्था के रूप में देख रहे हैं। आस-पास के क्षेत्रों के पुरुष अपने गांव में महिला समाख्या की मांग करते हैं क्योंकि वे महसूस कर रहे हैं कि महिला सशक्तिकरण परिवार के लिये बहुत लाभकारी रहा है। सरकारी पदाधिकारियों, पुलिस और प्रशासन के मध्य भी महिला समाख्या की बहुत सशक्त सकारात्मक छवि है। महिला हिंसा से संबंधित मुद्दों और जहां भी कार्यक्रम के दौरान उनकी जरूरत होती है, वे पूरा सहयोग देते हैं। प्लसपोलियो, नामांकन अभियान व स्वास्थ्य कैम्प आदि के क्रियान्वयन में महिला समाख्या भी सतत व सफलतापूर्वक सहयोग दे रही हैं।

संघ स्तर से शुरू हुई यात्रा आज क्लस्टर एवं ब्लाक स्तर से होते हुए महिलाओं के एक ऐसे फेडरेशन {महासंघ} तक पहुंच गयी है जो कि महिला के विरुद्ध होने वाली हिंसा, मानवीय व जेण्डर अधिकार, ग्रामीण विकास {शिक्षा, स्वास्थ्य, जल, जंगल व सड़क आदि}

और सरकारी योजनाओं तक पहुंच के लिये सशक्त व सक्रिय दबाव समूह के रूप में कार्य कर रही है। इतने वर्षों के व्यावहारिक, जमीनी व सूक्ष्म अनुभवों ने हमको प्रेरित किया है कि हम अपने अनुभवों को, सीखों को, अपनी सफलताओं की आवाज को दूर-दूर तक विस्तारित व प्रचारित करें जिससे अन्य व्यक्ति जो इस क्षेत्र में कार्य कर रहे हैं, उनको अपने कार्य के लिये पुनः उस लम्बी प्रक्रिया से न गुजरना पड़े, बल्कि वे हमारी सीखों व अनुभवों से जल्दी आगे बढ़ सकें।

महिला समाख्या ने **जेण्डर शोध व संसाधन केन्द्र** की स्थापना की है। आज हमारे पास परिश्रमी और प्रतिबद्ध कार्यकर्ता उपलब्ध हैं जिनकी सहायता से हम महिला समाख्या में और साथ ही अन्य कार्यक्रमों में भी जेण्डर दृष्टिकोण विकसित करने में सहयोग दे रहे हैं। यह जेण्डर शोध एवं संसाधन केन्द्र 16 जिलों में क्षेत्रीय तथा जिला स्तर पर महिलाओं द्वारा स्थापित महासंघ को जेण्डर विभेदीकरण व सामाजिक न्याय आधारित समाज की स्थापना में भी पूर्ण सहयोग दे सकेगा। जमीनी स्तर से लेकर प्रबंधकीय स्तर तक के सशक्त क्षेत्रीय अनुभवों से युक्त कुशल सन्दर्भ व्यक्तियों की उपलब्धता इस संसाधन केन्द्र की मुख्य शक्ति है।

सूक्ष्मता से व्यापकता की ओर जाने वाले प्रयासों में एक प्रयास कुम्भ मेले में लगाया गया पण्डाल था, जिसमें लोगों में जेण्डर संवेदनशीलता विकसित करने के लिए आई०ई०सी० सामग्री का वितरण किया गया। सामुदायिक गतिशीलता के लिए रैली, नुक्कड़ नाटक, पच्चों आदि का भी वितरण किया गया। मेले के दौरान ही एक अध्ययन करवाया गया, जिसमें महिलाओं व पुरुषों के कार्य, भूमिका, जिम्मेदारियों व महिला सशक्तिकरण के प्रति उनकी समझ को जानने का प्रयास किया गया। संकलित तथ्यों को विश्लेषित किया जा रहा है।

जमीनी कार्यक्रम क्रियान्वयनकर्ता के रूप से **नीति विकासकर्ता की भूमिका** में आना महिला समाख्या के लिए एक विशेष उपलब्धि रही है। महिला एवं बाल कल्याण विभाग ने महिला समाख्या को एक विश्वास के साथ आमंत्रित किया और **उत्तर प्रदेश की महिला नीति का प्रारूप निर्माण करने की जिम्मेदारी** दी। हमने इस कार्य को सहर्ष स्वीकारते हुए एक से डेढ़ माह के समय में ग्राम स्तरीय महिलाओं, राज्य की प्रमुख स्वैच्छिक संस्थाओं व बुद्धजीवियों के सहयोग से सफलतापूर्वक पूर्ण किया। नीति प्रारूप महिला एवं बाल कल्याण



विभाग को विचार व घोषणा के लिए प्रस्तुत किया जा चुका है।

महिला सशक्तिकरण के लिए 12 वर्षों के कठिन प्रयासों और उनके प्रभावों ने हमको महिला सशक्तिकरण वर्ष के अवसर पर एक महोत्सव आयोजित करने के लिये प्रेरित किया। महोत्सव में 16 जिलों से आयी लगभग 600 महिलाओं ने प्रतिभागिता निभाई। इन महिलाओं की बातचीत की क्षमता, सूचना शक्ति, गहन विश्लेषण क्षमता, महिला मुद्दों पर उनकी समझ और मुद्दों को हल करने की उनकी क्षमता ने इलेक्ट्रॉनिक और प्रेस मीडिया के साथ-साथ सरकारी व स्वैच्छिक संस्थाओं के पदाधिकारियों को आश्चर्यचकित कर दिया। समाज के सभी जाति व धर्म के लोगों के साथ महिलाएं न केवल सीखने की अवस्था में थीं, बल्कि वे सूचना संप्रेषण में भी सक्षम थीं। ये महिलाएं उत्तर प्रदेश के राज्यपाल से मिलने गयीं व उनसे बातचीत भी की। यह महोत्सव सशक्तिकरण की प्रक्रिया व सशक्तिकरण का प्रदर्शन दोनों ही अवस्थाओं के संगम का विशिष्ट दृश्य था।

हमारा मानना है कि विकास व सशक्तिकरण के लिए आवश्यक है कि पंचायत और ग्राम स्तरीय निर्णायक समितियों की पूर्ण सक्रिय व मजबूत किया जाये। इस उद्देश्य के साथ महिला समाख्या अब संघ महिलाओं के साथ-साथ पंचायत प्रतिनिधियों और ग्राम सभा के सदस्यों को उनके अधिकारों, कर्तव्यों व जेण्डर मुद्दों पर संवेदित करने का भी प्रयास कर रही है, जिससे परिवर्तन को तीव्र गति से लाने में उनका सहयोग लिया जा सके। ये पंचायत महिला मुद्दों पर पितृसत्तात्मक सोच के स्थान पर नारीवादी नजरिये से विचार कर मुद्दों/समस्याओं को सुलझाने का प्रयास कर रही हैं। पंचायतों को संवेदनशील बनाने के प्रयास को महिला समाख्या ने एक चुनौती के रूप में लिया है, जिसमें पंचायत प्रतिनिधियों, समितियों, विभिन्न विभागों के साथ जुड़ाव स्थापित करना व अधिकारियों तथा आम पुरुषों को संवेदनशील बनाना तथा कम से कम 80 पंचायतों की समस्त समितियों को इस वर्ष के अन्त तक सक्रिय करना तय किया गया है। कार्यक्रम में बदलाव के अन्तर्गत ए० एन० एम० का प्रशिक्षण किया गया, पुलिस विभाग, बी०एस०ए० के प्रशासनिक अधिकारियों के साथ वार्ता भी की गयी।

विश्व बैंक मूल्यांकन समिति महिला समाख्या द्वारा, महिला सशक्तिकरण के लिए किये गये प्रयासों और शैक्षिक कार्यक्रमों में सामुदायिक सहभागिता हेतु की गयी सके लिए प्रयास किये जा रहे हैं।

गतिविधियों से बहुत प्रभावित हुईं। उन्होंने महिला समाख्या कार्यक्रम को सभी डी०पी०ई०पी० जिलों में विस्तारित करने की इच्छा जाहिर की। लेकिन हमने अपनी क्षमताओं को देखते हुए इस वर्ष कार्यक्रम को 6 जिलों में ही विस्तारित किया, जिसमें से 5 जिले उत्तर प्रदेश और एक जिला उत्तरांचल के अन्तर्गत है। पूर्व के अनुभवों के आधार पर बनायी गयी नई विस्तार नीति के तहत सभी जिले सफलतापूर्वक कार्य कर रहे हैं। इन जिलों में प्रारम्भ से ही विभिन्न विभागों व स्वैच्छिक संस्थाओं के साथ जुड़ाव और पुरुषों की अधिक से अधिक भागीदारी हो इसके लिए प्रयास किये जा रहे हैं।

भारत सरकार के माध्यम से यू०एन०डी०पी० द्वारा वित्तीय सहयोग तथा राज्य कृषि प्रबन्ध संस्थान से तकनीकी सहयोग द्वारा महिला समाख्या ने इस वर्ष महिलाओं को कृषक के रूप में स्थापित करने तथा उन्हें खाद्य सुरक्षा प्रदान करने की दिशा में महत्वपूर्ण कदम उठाया। इस कार्यक्रम ने महिला सशक्तिकरण के प्रयासों को सफल बनाने में महत्वपूर्ण योगदान दिया क्योंकि महिलाओं का वित्तीय तथा तकनीकी संसाधनों पर नियंत्रण बढ़ा है तथा अब पुरुष भी उनसे मदद लेने लगे हैं।

अंततः यह कह सकते हैं कि परिवर्तन की गति धीमी हो सकती है परन्तु परिवर्तन का आरम्भ हो चुका है। यह परिवर्तन उन्हीं महिलाओं से आयेगा जो सामाजिक न्याय, स्वच्छ स्वशासन, प्रशासकों तथा कर्मचारियों की जबाबदेही में वृद्धि, खाद्य सुरक्षा, बेहतर स्वास्थ्य तथा स्वच्छता, परम्परागत ज्ञान के संरक्षण के कार्यों में एक जुट होकर एक बड़ी शक्ति के रूप में उभर कर आ रही हैं।

मंजु अग्रवाल

राज्य परियोजना निदेशक



संघों के बढ़ते कदम

- विभिन्न चरणों में संघों की सशक्तता ।
- नारीवादी नजरिये से मुद्दों का हल ।
- सहयोगिनी के कार्य में बदलाव ।
- क्लस्टर स्तरीय गतिविधियों को वरीयता
- महासंघों का निर्माण
- संघों में स्वास्थ्य, पंचायतीराज, शिक्षा, कृषि व महिला हिंसा पर समितियों का निर्माण
- पुराने व मजबूत संघों द्वारा नये संघों को उभारने व पहचान बनाने में सहयोग ।

संघ महिलाओं का ऐसा समूह है जिसकी एक सशक्त दबाव समूह के रूप में पहचान है तथा जो एक सामान्य लक्ष्य के तहत अपने लिए तथा अपनी बेटियों के लिए एक ऐसे समाज को बनाने के लिए प्रयत्नशील है जिसमें सामाजिक अन्याय तथा सामाजिक भेदभाव के स्थान पर समान अधिकार, सम्मान एवं समानता हो। संघ में गांव की प्रत्येक महिला को जगह मिलती है, जहां वे एक साथ मिलकर आत्मविश्वास से अपनी बात कह सकती हैं, संगठित होकर अपनी आवश्यकताओं, अपनी शंकाओं के संबंध में प्रश्न उठा सकती हैं। यह एक प्रकिया आधारित सशक्तीकरण का कार्यक्रम है इसमें कुछ दिया नहीं जाता है। इससे जुड़े लोग इस प्रक्रिया को आगे बढ़ाना ही अपनी जिन्दगी का मिशन मानते हैं। इन संघों से महिलाओं को, विशेषतया गरीब व वंचित समूह की महिलाओं को, एक सामूहिक शक्ति का साथ/सहयोग मिलता है, जिससे वे शिक्षा व विकास में सफल भागीदारी निभा रही है। संगठित होकर महिलाओं की ताकत बढ़ी है तथा वे विकास की प्रक्रिया को बाधित करने वाले सामाजिक दबाव व बाधाओं को दूर करने में सफलता प्राप्त कर रही हैं। वे अपने तथा अपनी बेटियों के लिए बेहतर स्थितियों की लिए मांग करने लगी हैं, जिसे अकेले पाना सम्भव नहीं है।

महिलाओं को सामुदायिक स्तर पर गतिशील व जागरूक बनाने एवं संगठित करने के लिए सहयोगिनी या सुगमकर्ता द्वारा 10 गांवों में प्रक्रियायें व गतिविधियां की जाती हैं। यह प्रक्रिया सरल नहीं है क्योंकि कार्यक्रम द्वारा कोई भी लाभदायक योजना/सेवायें उपलब्ध नहीं करायी जाती है। महिलाओं से रिश्ते व जुड़ाव बनाने के लिए सम्पर्क और बैठकों के साथ-साथ महिलाओं का विश्वास जीतने तथा उनकी समस्यायें सुनने के लिए नियमित रूप से क्षेत्र भ्रमण भी किये जाते हैं।

प्रक्रियायें-

महिला समाख्या एक ऐसा कार्यक्रम है जिसमें प्रक्रियायें लक्ष्य आधारित न होकर परिभाषित की जाती हैं।

- सहयोगिनी, सामुदायिक कार्यकर्ता का चयन 10 गांवों के बीच में से किया जाता है।



संगठन ही हमारी शक्ति है

- सामुदायिक गतिशीलता के लिए विभिन्न प्रकार की सूचना/शैक्षिक/संचार प्रणालियों/तकनीकियों का प्रयोग किया जाता है।
 - गांव स्तर पर महिलाओं का विश्वास प्राप्त कर उनसे रिश्ते बनाये जाते हैं।
 - नारीवादी सोच के साथ संघ (समूह) का निर्माण किया जाता है। संघ की एक सशक्त व स्वतंत्र पहचान बनायी जाती है।
 - व्यक्तिगत व सामाजिक मुद्दे जैसे राशन कार्ड, मजदूरी, पर्यावरण आदि पर चर्चाओं/बातचीत के लिए अनौपचारिक माहौल बनाया जाता है।
 - गहन विश्लेषणात्मक चर्चाओं के माध्यम से सामाजिक मुद्दों को महिलाओं के संदर्भ में समझा व उठाया जाता है तथा महिलाओं/गांवों के विकास में सामूहिक शक्ति की महत्ता को ध्यान में रखते हुये उनको सुलझाने की प्रक्रिया शुरू की जाती है।
 - नारीवादी सोच तथा सामूहिक पहचान बनाने के लिये स्थानीय गीतों का चयन, प्रयोग एवं विश्लेषण किया जाता है।
 - स्थानीय मांग के आधार पर विषयवार प्रशिक्षण/कार्यशालायें की जाती हैं।
- कार्यक्रम की गतिविधियों ने महिलाओं को उनकी स्थानीय आवश्यकताओं के अनुसार शिक्षा, स्वास्थ्य, संसाधनों तक पहुंच, पंचायती राज में भागीदारी, महिला हिंसा और जेण्डर जैसे मुद्दों पर पहल करने के लिए सशक्त बनाया है। सभी जिलों में संघों ने अपने



अन्याय के विरुद्ध आवाज़ उठाती महिलाएं

स्थानीय मुद्दों/परेशानियों में हस्तक्षेप करने के लिए प्रयास किये हैं। संघों का प्रभाव निम्न बातों से स्पष्ट परिलक्षित होता है :

- महिलाओं एवं लड़कियों का सामाजिक स्तर पर महत्व बढ़ा है।
- महिला विरोधी परम्पराओं, रीति रिवाजों, दहेज, बाल विवाह, महिला उत्पीड़न, बाल मजदूरी, शराब व हिंसा, लड़कियों पर ध्यान न देना आदि मुद्दों के प्रति सवाल कर संघों ने घर, परिवार व समुदाय में बदलाव के लिए पहल की है। समान व न्यूनतम मजदूरी प्राप्त करने के लिए संघर्ष कर रहे हैं।
- शिष्टाचार व रहन सहन को बेहतर बनाया है।
- महिलाओं व बच्चों का स्वास्थ्य सुधरा है।
- विकास परियोजनाओं, वन विभाग आदि के संसाधनों तक संघ सक्रिय रूप से पहुँच रहे हैं।
- स्वयं तथा अपने बच्चों के लिए विशेषकर लड़कियों की शिक्षा के अवसर सुनिश्चित कर रहे हैं।
- राजनैतिक क्षेत्र में पंचायती राज व्यवस्था के माध्यम से सक्रिय भागीदारी कर व्यवस्थाओं को ठीक करने के लिए दबाव डाल रहे हैं।

गांव स्तर के संघ (समूह) अब कलस्टर व ब्लॉक स्तर पर महिला फेडरेशन (महासंघ) के रूप में अपनी आवाज़ उठाते और जुड़ते हुये दिख रहे हैं। जो मुद्दे अत्यधिक सामाजिक व राजनैतिक दबाव के कारण संघ गांव स्तर पर नहीं सुलझा पाते हैं, वे मुद्दे अब फेडरेशन (महासंघ) स्तर पर सुलझाये जा रहे हैं। महासंघ के संबंध में विस्तार से आगे के पृष्ठों में कहा गया है।

सशक्त संघों की विशेषताएं :

- नारीवादी सोच के साथ विषयवार मुद्दों में पहल करने के लिए क्रियाशील हैं।
- सहयोगिनी की भूमिका प्रशिक्षक के रूप में उभर रही है।
- महिला फेडरेशन ब्लॉक व कलस्टर स्तर पर सशक्त पहचान बना रहे हैं।
- संघ तथा फेडरेशन स्तर पर महिलाओं की स्वास्थ्य, शिक्षा, पंचायती राज, हिंसा, शोषण, कृषि आदि मुद्दों की विषयवार टीम है।
- संघ संदर्भ समूह के रूप में नये संघों को उभारने में सहयोग कर रहे हैं।

संघों की स्थिति

	चित्रकूट	सहारनपुर	टिहरी	वाराणसी	इलाहाबाद	पौड़ी	औरंगाबाद	गोरखपुर	नैनीताल	सीतापुर	मु० नगर	उत्तरकाशी	जौनपुर	प्रतापगढ़	मथुरा	मऊ	कुल
ब्लॉक	2	3	4	3	2	3	2	2	2	2	1	1	1	1	1	1	31
गांव	71	230	230	194	155	180	130	140	130	120	60	50	70	50	50	50	1910
सशक्त संघ	45	180	152	141	104	102	54	53	63	42	936
सशक्त संघ संदस्य	990	2398	2640	2442	1584	770	968	1166	1012	880	14850
मध्यम संघ	16	40	54	35	29	40	38	42	51	22	367
मध्यम संघ संदस्य	360	1098	1224	756	756	1134	828	774	1242	468	8640
कमजोर संघ	10	10	24	18	22	18	13	15	7	6	143
कमजोर संघ संदस्य	180	720	504	348	336	744	180	168	180	48	3408
नये उभरते संघ	20	25	30	9	50	60	50	70	50	50	50	464
नये उभरते संघ संदस्य	160	160	240	72	400	480	400	560	400	400	400	3672

तालिका 5



सशक्त संघ के गुण :

- एक सशक्त सामूहिक पहचान बनाना।
- सामान्य मुद्दों/कारणों की पहचान करने में पहल करना।
- सदस्यों की सक्रिय भागीदारी से नियमित बैठके आयोजित करना।
- महिलाओं में नेतृत्व की क्षमता का विकास करना।
- मुद्दों के सुलझाने की प्रक्रिया में स्वतंत्र रूप से निर्णय लेना।
- ग्रामीण स्तर की संस्थाओं से संपर्क स्थापित करना।
- समाज में अपना विशिष्ट स्थान व प्रतिष्ठा अर्जित करना।
- जेण्डर की समझ के साथ मुद्दों को भली प्रकार समझना।
- महिलाओं में अपने, परिवार व समुदाय को प्रभावित करने की क्षमता का विकास करना।
- महिलाओं में हक के प्रति पहचान और जानकारी तक पहुँचने की क्षमता विकसित करना।
- एक दबाव समूह के रूप में कार्य करना।
- दूसरे संघों से संपर्क, समन्वय विकसित करने की क्षमता उत्पन्न करना।

बाधाएँ:

संघ सशक्तिकरण प्रक्रिया से इस योग्य बन गये हैं कि वे अपनी बहुत सी परेशानियों/मुद्दों को ब्लाक व क्लस्टर स्तर पर स्वयं सुलझाने लगे हैं तथा धीरे-धीरे उनकी निर्भरता कार्यक्रम पर कम हो रही है। विगत दो वर्षों में क्षमता निर्माण व तकनीकी विकास से संघ मजबूत होकर स्वायत्ता की ओर बढ़ रहे हैं परन्तु अभी सभी संघ सशक्त नहीं हुए हैं। वे अभी भी सहयोगिनी व जिला इकाई के सहयोग के बिना क्रियाशील होने के योग्य नहीं हो पाये हैं। उनकी दुविधायें निम्नवत हैं :-

- संघ की किसी सशक्त महिला के द्वारा अन्याय के प्रति आवाज उठाने से इन संघों की सामूहिकता कभी-कभी राजनैतिक, स्थानीय माफिया और प्रभावशाली समूह के दबाव से प्रभावित हो जाती है।
- यद्यपि इनमें संगठनात्मक सोच/सामूहिक शक्ति है, फिर भी इन संघों को एक-दो सालों तक और मजबूत करने की जरूरत है। स्वायत्त बनने के लिए इन्हें साहस और आत्म विश्वास के साथ-साथ निर्देशन, दार्शनिकता तथा सहयोग की आवश्यकता है।
- यद्यपि इनकी पहचान बनना शुरू हो गई है फिर भी इन्हें अन्य संस्थाओं/सरकारी विभागों/अधिकारियों के साथ उपयुक्त तरह से सम्पर्क करने में आशंकायें हैं। इन्हें लगता है महिला समाख्या के सहयोग के बिना विभागों के अधिकारियों द्वारा गरीब, दलित व वंचित समूह की महिलाओं की बात नहीं सुनी जायेगी।
- संघ महिलायें ब्लाक व क्लस्टर स्तर पर आवाज उठाने, मुद्दे सुलझाने के साथ-साथ नेटवर्किंग, उद्यमिता विकास, वित्तीय प्रबन्धन जैसे उलझे मुद्दों को सुलझाने जैसे

विषयों में कुछ और क्षमता विकास की आवश्यकता महसूस करती हैं।

- वैश्वीकरण के युग में महिला श्रम शक्ति की सहभागिता घटती जा रही है फिर भी संघों और उनके सदस्यों को आर्थिक रूप से स्वायत्त बनाने की जरूरत है।
- कार्यक्रम के समक्ष यह चुनौती है कि संघों के अस्तित्व कायम रहें और ये हमेशा अन्याय के विरुद्ध आवाज उठाते रहें।

सीतापुर के किशनपुर गांव में संघ महिलायें लगातार प्राइमरी स्कूल का अनुश्रवण करने के साथ साथ लड़कियों की नियमित उपस्थिति एवं स्थायित्व की बढ़ाने का प्रयास कर रही हैं। इन्होंने विद्यालय में अल्पाहार कार्यक्रम के अन्तर्गत अनाज न मिलने की शिकायत एस०डी०एम० से की। अन्त में इन्हें प्रत्येक बच्चे को 3 माह में 6 किलो अनाज दिलाने में सफलता मिली।

इलाहाबाद के शंकरगढ़ ब्लाक में 15 संघों द्वारा खनन लीज के लिए प्रस्ताव दिया गया था। इनमें से 5 संघों को लीज पर खनन के लिए जमीन मिल गयी है। जबकि 10 संघों के प्रस्ताव प्रक्रिया में हैं। सरकार ने संघों को लीज पर खनन पट्टे देने के लिए दो मापदण्ड बनाये थे। प्रथम समूह की अपनी बचत और द्वितीय समूह उस क्षेत्र का स्थायी निवासी हो। उपरोक्त अहतायें सरकार की तरफ से संघों द्वारा बहुत संघर्ष व बातचीत के बाद तय हुई।



कार्यक्रम का विस्तार नये क्षेत्रों में

- 6 नये जिलों के 330 गांवों में कार्यक्रम का विस्तार
- चयनित ब्लॉक में महिलाओं की शिक्षा का स्तर कम
- विकासशील कार्यक्रमों के बारे में जानकारी का अभाव
- कार्यक्रम क्रियान्वयन की रणनीति में बदलाव
- समूह संघों के रूप में उभरे

कार्यक्रम की उपलब्धियों एवं सफलताओं ने महिला समाख्या कार्यक्रम को “महिला सशक्तिकरण” की दिशा में एक अत्यंत कारगर व सफल प्रयास के रूप में स्थापित किया है। सशक्तिकरण के प्रथम दो चरणों की सफलताओं के अनुभवों के आधार पर उत्तर प्रदेश में डी०पी०ई०पी० परियोजना के तृतीय चरण की शुरुआत होने पर पुनः महिला समाख्या कार्यक्रम से परियोजना के लिये प्रस्ताव आमंत्रित किये गये। प्रस्तावित योजना के आधार पर “सभी के लिये शिक्षा परियोजना प्रोजेक्ट बोर्ड” से महिला समाख्या के सिद्धांतों व शर्तों को सुरक्षित रखते हुए वर्ष 2001-2005 तक के लिये डी०पी०ई०पी० तृतीय चरण के तहत 6 जिलों मऊ, मथुरा, जौनपुर, प्रतापगढ़, मुजफ्फरनगर और उत्तर काशी में महिला समाख्या कार्यक्रम को चलाने का प्रस्ताव रखा गया और यह निश्चय किया गया कि परियोजना के कार्यकाल को ध्यान में रखते हुए कार्यक्रम की गतिविधियों को पांच वर्ष में योजनाबद्ध तरीके से क्रियान्वित किया जाएगा। पूरी प्रक्रिया में इस बात पर विशेष जोर दिया जाएगा कि संघों को एक ऐसे दबाव समूह के रूप में तैयार किया जाये जो महिलाओं के विरुद्ध होने वाली बाहरी व घरेलू हिंसा को रोकने, लड़कियों के नामांकन, शिक्षा, स्कूल व्यवस्था आदि के संदर्भ में स्वयं जिम्मेदारी लें। कार्यक्रम विस्तार के संदर्भ में राज्य व जिलों के कार्यकर्ताओं के साथ कार्यशाला करके विस्तार रणनीति तय की गई।

विस्तार रणनीति के मुख्य बिन्दु :

- विस्तार के लिये महिला समाख्या कार्यक्रम के {नॉन निगोशियेबिल} सिद्धांत के साथ समझौता नहीं किया जायेगा।
- एक सन्दर्भ व्यक्ति, एक जूनियर सन्दर्भ व्यक्ति, एक कार्यालय सहायक, एक लेखाकार, एक सहायक व एक वाहन चालक के साथ कार्यालय ब्लाक स्तर पर होगा।
- नये जिलों से जुड़े जिलों की जिला कार्यक्रम समन्वयक ही नये जिले का कार्य भी देखेंगी। पुराने जिले की जिला क्रियान्वयन इकाई तथा स्टाफ नये जिले में कार्यक्रम की रूपरेखा को तैयार करने के साथ-साथ कार्यक्रम को लागू करने में सहायता देंगे।
- पुराने महिला समाख्या जिलों की संघ/सहयोगिनी/अनुदेशिका/किशोरी का एक संसाधन समूह नये जिलों में ब्लॉक स्तर पर विस्तार करने में सहायता देगा।



हर गली में दस्तक देती महिलायें

- क्रमिक तौर पर चुनाव के बजाए सभी सहयोगिनियों का चुनाव एक साथ होगा तथा सभी जिलों के एक ब्लॉक के कम से कम 50 गांवों में कार्यक्रम शुरू किया जाएगा।

संघों के सशक्तिकरण के लिये निम्नलिखित रणनीतियां अपनायी जाएंगी :-

- यह सुनिश्चित करना कि सभी प्रशिक्षण विषय ऊपर से नीचे संपूर्णता से पहुँचें इसलिये प्रयास किया जायेगा कि पूरे संघ की महिलाओं को प्रशिक्षित किया जाये।
- कुछ चुनी गई क्षमतावान महिलाओं को विशेष रूप से प्रशिक्षित किया जाए व उन्हें कार्यक्रम विस्तार में विषयवार प्रशिक्षक के रूप में उभारा जाए।
- नयी कार्यनीति के अनुसार लगभग सभी जिलों में कार्यालय ब्लाक स्तर पर स्थापित किये गये हैं। इससे कार्यक्षेत्र में ज्यादा से ज्यादा जुड़ाव बनाने में सहायता मिल रही है।
- महिलाओं के बीच कार्यक्रम की एक पहचान बनी है। क्षेत्र भ्रमण, वातावरण निर्माण, सम्पर्क/मीटिंग, सर्वे, पी०एल०ए० के माध्यम से कार्यक्रम की एक सशक्त नींव डालने की कोशिश की जा रही है।

कार्यक्रम विस्तार के प्रारम्भिक स्तर पर क्षेत्र के महत्वपूर्ण आंकड़ों को एकत्रित किया गया। सभी जिलों में महिलाओं की साक्षरता पुरुषों की अपेक्षा काफी कम पायी गई है, जैसा कि अगले पृष्ठ पर दी गयी तालिका 6 से स्पष्ट है।



चयनित जिलों के चयनित ब्लॉक में साक्षरता दर :

जिला	ब्लॉक	पुरुष	महिला	कुल	ब्लॉक	पुरुष	महिला	कुल
मऊ		43.8	27.9	59.4	कोपागंज	34.4	22.8	54.3
मथुरा		47.3	29.7	64.0	छता	30.1	8.2	47.0
जौनपुर		42.2	22.3	62.2	मछली शहर	35.7	14.8	55.1
उत्तरकाशी		47.2	23.6	68.7	मोरी	30.1	13.6	45.0
मुजफ्फरनगर		44.0	29.1	56.6	कन्न	34.4	18.5	47.7
प्रतापगढ़		40.4	20.5	60.3	कालाकांकर	31.4	13.7	48.8

तालिका 6

यद्यपि हर जिले की सामाजिक, आर्थिक व भौगोलिक स्थितियाँ भिन्न पाई गईं, परन्तु इन जिलों में महिलाओं व लड़कियों के सन्दर्भ में उठने वाली समस्याएँ लगभग मिलती-जुलती हैं। गांव की प्रोफाइल तैयार करते समय ब्लॉक व ग्राम स्तर के जो आंकड़े प्राप्त हुये उसके मुख्य बिन्दु निम्नवत हैं -

- जिलों के चयनित ब्लॉक में महिलाओं की साक्षरता दर बहुत कम पाई गई।
- आर्थिक सम्पन्नता वाले क्षेत्रों में महिला हिंसा व उत्पीड़न अधिक पाया गया।
- इन चयनित ब्लॉकों में स्वयं सेवी संस्थाओं का सर्वथा अभाव है।
- गांवों व ब्लॉक स्तर पर महिलाओं के स्वास्थ्य की देखभाल के संसाधन भी असंतोषजनक पाये गये।
- प्राथमिक स्तर पर स्कूल में लड़कियों का नामांकन, स्थायित्व एवं उपलब्धियों की स्थिति बहुत कम थी तथा बच्चों की उपस्थिति कम होने के कई कारण पाये गये जैसे स्कूलों में बैठने की जगह, शौचालय न होना, अध्यापकों का अभाव, बच्चों के अनुपात में स्कूलों का अभाव आदि।
- लड़कियों की शिक्षा के प्रति उदासीनता के भी कई कारण पाये गये जैसे बाल विवाह, लड़का-लडकी में भेदभाव, यौन हिंसा, स्कूल की दूरी, अशिक्षा एवं अन्य सामाजिक कुरीतियाँ आदि।

मऊ जिले में पुरुषों का कहना है कि महिला समाख्या कार्यक्रम शुरू होने के बाद महिलाएं अपने अस्तित्व व कष्ट की महत्व देने लगी है और हमने भी घर के कामों में सहभागिता शुरू कर दी है।

विस्तारित 6 जिलों के 330 गांवों में कार्यक्रम की पहचान बनने लगी है। नई सहयोगिनियों ने पुराने जिलों के संदर्भ समूह के सहयोग से हर गांव में सम्पर्क करके प्राथमिक जानकारी प्राप्त कर ली है, जिसके कारण कार्यकर्ताओं का क्षेत्र की महिलाओं और पुरुषों के

साथ गहन परिचय तथा रिश्ते बने हैं। संघ बनने की प्रक्रिया लगभग हर जिले में शुरू हो गई है। महिलाएं संगठित हो रही हैं, उनकी विश्लेषणात्मक सोच विकसित हो रही है और वे अपने-अपने घरों में औरत की जिंदगी से जुड़े मुद्दों पर बातचीत करने लगी हैं। जिलों में आयोजित विभिन्न गतिविधियां बड़ी बैठके, जत्थे, कार्यशालाओं आदि में महिलाओं के साथ पुरुष भी सक्रिय हो कर भाग से रहे हैं।

क्षेत्रों में महिलाएं संघ बैठक का इंतजार बड़ी उत्सुकता से करती हैं। इन बैठकों में वे महिलाएं अपने व्यक्तिगत समस्याओं के साथ-साथ हिंसा, मार-पीट, काम का बोझ, सामाजिक रीतिरिवाज, रूढ़ियां तथा स्थानीय मुद्दों पर सवाल उठाने लगी हैं। साथ ही ये स्वास्थ्य, शिक्षा एवं सरकारी विभागों से संबंधित योजनाओं एवं सूचनाओं की विस्तार से जानकारीयां मांगने

मथुरा जिले में जत्थे के दौरान आयोजित गतिविधियां जैसे चित्रकारी, पुस्तक पढ़ना, नाटक आदि में महिलाओं, पुरुषों के साथ-साथ लड़के-लड़कियों ने भी सहभागिता की। इस दौरान निम्न बातें प्रकाश में आईं :

- बच्चों का कहना था कि इस प्रकार की पुस्तकें हमने पहले कभी नहीं पढ़ीं। हमें ऐसी पुस्तकें पढ़ना अच्छा लगा।
- किशोरियों ने कहा कि हमें महिला समाख्या कार्यक्रम बहुत अच्छा लगा। इसमें हमें भी शामिल किया जाए।

लगी हैं। इस संदर्भ में जिलों में सहयोगिनियों ने विषयवार टीम गठित की है। ये टीमों योजना बनाकर उपरोक्त विभागों से सूचनाएं इकट्ठा करके संघ बैठकों के माध्यम से गांवों तक पहुंचा



पुरुषों ने भी दी अपने गाँव की जानकारी



रही हैं। कुछ गांवों में संघों ने स्थानीय मुद्दों पर रणनीति बनाकर हस्तक्षेप करना शुरू कर दिया है।

उपलब्धियाँ :

- महिला समाख्या कार्यक्रम की पहचान व सकारात्मक छवि क्षेत्र स्तर पर महिला पुरुषों के साथ-साथ ब्लॉक स्तर के सभी सरकारी विभागों, प्रशासन व पुलिस विभाग में स्थापित हो चुकी हैं और वे लगातार सहयोग दे रहे हैं।
- डी०आई०यू० के लगातार प्रयासों से प्राथमिक स्वास्थ्य केन्द्र तथा ए०एन०एम० के साथ संघों का जुड़ाव बनने में सफलता मिली है।
- नई रणनीति के तहत एक वर्ष के अंदर महिला समूह संघों का स्वरूप लेने लगे हैं।
- मुद्दों पर चर्चा करने तथा नई-नई जानकारी को जानने के लिये महिलाएं संघ

जौनपुर जिले के तिलौरापुर गांव की संघ बैठक में लड़कियों के स्कूल में भोजन की प्रयोगात्मक परीक्षा के दौरान टीचरों द्वारा किये गये छुआछूत का मुद्दा उठाया गया। संघ महिलाएं आस-पास के गांवों की महिलाओं व पुरुषों के साथ मिलकर स्कूल में गईं। अध्यापकों से बात-चीत की तथा जाति के आधार पर अपमान करने के लिये उन्हें फटकारा। अंततः अध्यापक ने काफी मांगी और भविष्य में ऐसा न करने का भरोसा दिलाया।

जौनपुर जिले के कुवरपुर गांव में संघ महिलाओं द्वारा पिछड़े वर्ग की राशन की दुकान से मिट्टी का तेल व चीनी न मिलने का मुद्दा पंचायत में लाया गया। जहां पर पंचायत सदस्यों तथा संघ महिलाओं ने यह तय किया कि राशन की दुकान का सभी सामान प्रधान की उपस्थिति में दिया जाएगा।

बैठकों का उत्सुकता से इंतजार करती हैं।

- गांव व ब्लॉक स्तर की समस्याओं के संबंध में महिलाएं रणनीति बनाकर क्रियाशील हो रहीं हैं।
- सामुदायिक गतिशीलता में पुरुष वर्ग स्वयं सहभागिता कर रहे हैं।

मऊ जिले के धवरिया गाँव में एक बेटे ने अपनी माँ को घर से निकाल दिया था। संघ बैठक में लगातार इस मुद्दे पर बहू-बेटे को समझाया गया। अन्य लोगों के सामने भी उन्हें समझाया गया। अन्त में समझौता हो गया। अब माँ बहू-बेटे के साथ खुशी से रह रही है।

सहयोगिनी चयन के मापदण्ड :

- सहयोगिनी किसी भी जाति की महिला मुद्दों के प्रति संवेदनशील और पूर्वाग्रहों से मुक्त महिला होनी चाहिये।
- उसमें दूसरों के साथ बातचीत करने, उन्हें प्रोत्साहित करने और समझाने की क्षमता होनी चाहिये।
- उसके अंदर जिम्मेदारी की भावना होनी चाहिये।
- उसमें गांव के समुदाय के साथ रहने और यात्रा करने की क्षमता होनी चाहिये।
- उसकी पारिवारिक जिम्मेदारियां तथा दबाव उसके काम को प्रभावित न कर सके।
- वह इतनी शिक्षित हो कि रिपोर्ट आदि लिख सके।

चुनौतियां

- महिलाओं में साक्षरता दर की कमी के कारण सहयोगिनी स्तर के कार्यकर्ताओं का न मिलना।
- पारिवारिक दबाव के कारण कुछ समय बाद कार्यकर्ताओं द्वारा कार्य छोड़ देना।
- महिला हिंसा, छेड़छाड़, बलात्कार जैसी घटनाओं के कारण कुछ सम्पन्न क्षेत्रों में कार्यकर्ताओं ने 90 गांवों में काम करने के लिये मना कर दिया।
- प्राकृतिक आपदाओं जैसे बाढ़ तथा सामुदायिक लड़ाई-झगड़ों के कारण काम का बाधित होना।
- प्रत्येक जिले की स्थानीय स्थितियों-सामाजिक, आर्थिक व भौगोलिक के साथ-साथ निम्नलिखित मापदण्डों के आधार पर प्राथमिक स्तर पर कार्यकर्ताओं का मिलना एवं चयन करना एक चुनौतीपूर्ण कार्य है।



आठनिक क्षमताओं का विकास

- नये व पुराने कार्यकर्ताओं और संघ के लिये विशेष बुनियादी प्रशिक्षण
- भविष्य में कार्यक्रम के दिशा निर्देशन हेतु गहन चिंतन
- शिक्षिकाओं के क्षमता विकास पर विशेष बल
- संघों की मुद्रा आधारित समितियों का प्रशिक्षण
- स्वयं के विकास और कार्यक्रम के लिये योजना निर्माण

महिला समाख्या कार्यक्रम के विस्तार {16 जिलों में} के साथ ही प्रशासनिक व प्रबंधात्मक जिम्मेदारियां बढ़ी हैं। एक ओर जहाँ दिन प्रति दिन के कार्यों, जिला क्रियान्वयन इकाई के साथ समन्वयन तथा धन प्रबन्धन के लिये प्रयास करना पड़ रहा है, वहीं दूसरी ओर कार्यक्रम से जुड़े नये कार्यकर्ताओं की क्षमता वृद्धि, सरकारी विभागों तथा स्वैच्छिक संस्थाओं के जुड़ाव के साथ ही कार्यक्रम एवं गतिविधियों के साथ समन्वय जैसी चुनौतियों का भी सामना करना पड़ रहा है।

बीते वर्ष में राज्य एवं जिले स्तर पर बड़ी संख्या में नये कार्यकर्ताओं का चयन एक विस्तृत प्रक्रिया द्वारा किया गया। इन नये कार्यकर्ताओं का प्रशिक्षण एवं क्षमता निर्माण भी उतना ही कठिन था, जितना कि पुराने कार्यकर्ताओं की संघों और सहयोगिनियों की क्षमताओं को नवीन मांगों के अनुसार विकसित करना। संघों की सीखने की क्षमता व जानकारी का स्तर लगातार बढ़ रहा है इसलिये पुराने कार्यकर्ताओं निरन्तर क्षमतावृद्धि की जरूरत भी पड़ रही है। वे इसकी पूर्ति के लिये कार्यक्रम व कार्यकर्ताओं से मांग करते हैं। लोगों की आवश्यकताओं और मांगों के आधार पर कार्यकर्ताओं की, चाहे वे नवनियुक्त कार्यकर्ता हों या पुराने, क्षमता वृद्धि करना कार्यक्रम का एक हिस्सा रहा है। इसीलिये नवीन आवश्यकताओं के अनुरूप कार्यकर्ताओं की क्षमता विकसित करते रहना महिला समाख्या ने एक चुनौती के रूप में स्वीकार किया है।

इस वर्ष राज्य कार्यालय द्वारा जूनियर सन्दर्भ व्यक्तियों, सन्दर्भ व्यक्तियों, समन्वयकों के लिये विविध विषयों पर प्रशिक्षण एवं कार्यशालाएं आयोजित की गईं जो तालिका 7 में दी गयी हैं :

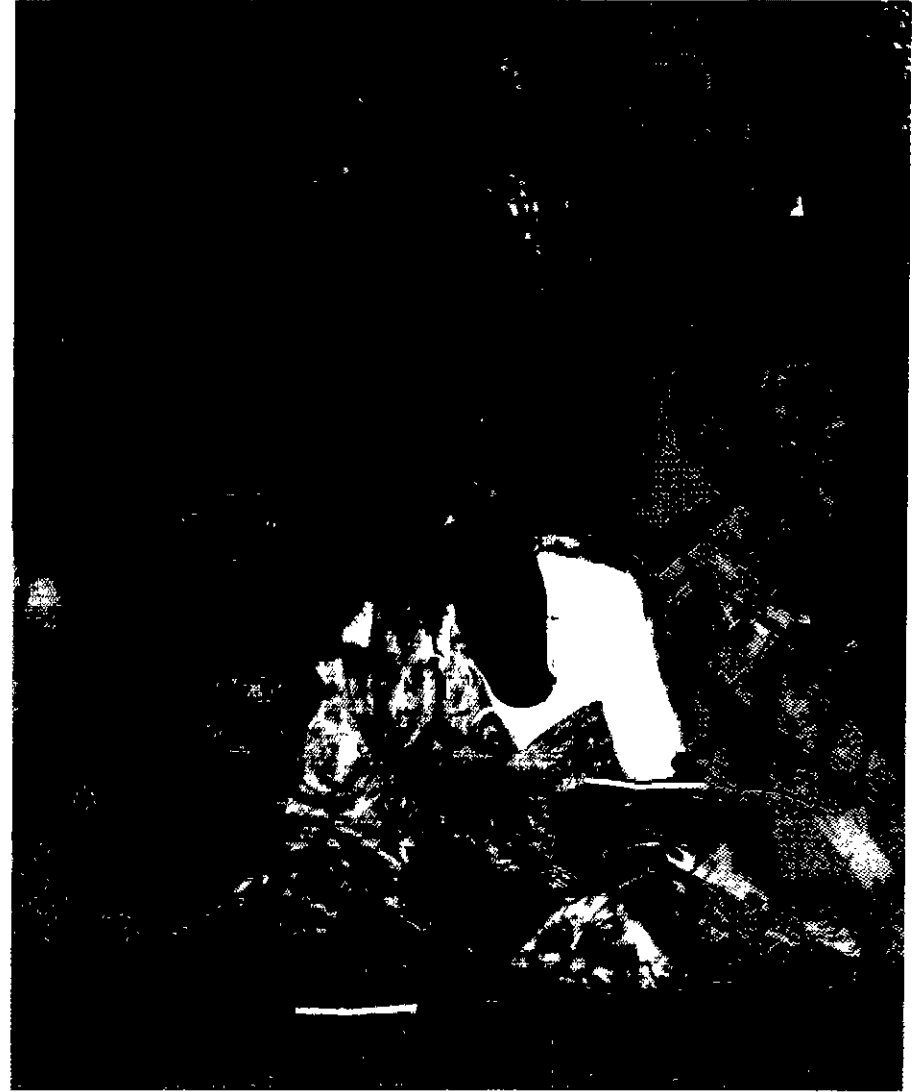

उमर ढल गयी तो क्या जोश अभी बाकी है



जिला स्तरीय कार्यकर्ता प्रशिक्षण/कार्यशालाएं

इस वर्ष प्रशिक्षण के विषयों में हुये कुछ विशेष परिवर्तन :

- कार्यकर्ता को प्रशिक्षक की भूमिका में लाना।
- संस्थाओं के क्षमता विकास/प्रशिक्षण हेतु संसाधन समूह का विकास करना।
- जेण्डर दृष्टिकोण पर समझ और स्पष्ट करना।
- कार्यक्रम स्थायित्व एवं भविष्य में दिशा निर्देशन की रणनीति बनाना।

वषय/प्रशिक्षण	प्रशिक्षण की सं०	जिले	प्रतिभागियो की संख्या					
			अनु०	सहे०	सह०	जू०सं०	सं०	जि०का०
						व्यक्ति	व्यक्ति	समू०
अभिमुखीकरण	21	नैनीताल, इलाहाबाद, मऊ, पौड़ी, चित्रकूट, गोरखपुर, जौनपुर, प्रतापगढ़, मथुरा	25	105	49	11	4	
शिक्षा	6	नैनीताल, गोरखपुर, चित्रकूट, जौनपुर, प्रतापगढ़	68	45	4			
पंचायतीराज	1	नैनीताल, इलाहाबाद		21	24	4	2	2
स्वास्थ्य	12	नैनीताल, इलाहाबाद, गोरखपुर		34	15	2	1	
कानून	5	नैनीताल, इलाहाबाद, गोरखपुर, सीतापुर	60	17	67	10	3	2
पी०आर०ए०	3	नैनीताल, मऊ			7	1		
ई०डी०पी०	1	पौड़ी		16		12	2	1
कुल	49		153	238	166	40	12	5

जिला स्तरीय संघ प्रशिक्षण एवं कार्यशालाएं

तालिका 8

जिला	शिक्षा		पंचायत		स्वास्थ्य		कानून		पशु स्वास्थ्य		बचत एवं धन प्रबंधन		जेण्डर/दुनियादी प्रशिक्षण		एफ०एन०ई०		आर्थिक गतिविधियां		
	प्रशि०	प्रति की सं०	प्रशि०	प्रति की सं०	प्रशि०	प्रति की सं०	प्रशि०	प्रति की सं०	प्रशि०	प्रति की सं०	प्रशि०	प्रति की सं०	प्रशि०	प्रति की सं०	प्रशि०	प्रति की सं०	प्रशि०	प्रति की सं०	
वाराणसी	9	233			3	90	1	20	20	400	6	60	32	800					
सहारनपुर					16	255	13	265					14	280					
टिहरी					7	97	9	328					41	1078	3	36			
सीतापुर			27	827	6	144	26	1070					17	983			2	45	
इलाहाबाद			15	182	12	70	7	70			13	130	56	810			30	288	
गोरखपुर					17	712	9	237					19	681	6	181			
जीरिया			2	55	7	118	7	187			29	308	8	196					
नैनीताल			58	1378	48	1024	43	1277					53	1422					
पौड़ी			65	900	44	707	80	1257			40	928	117	2254					
कुल योग	9	235	164	3322	160	3217	185	4711	20	400	88	1426	355	8004	9	217	32	333	

तालिका 9



सहयोगिनी व संघ महिलाओं के प्रशिक्षण के दौरान मिले कुछ अनुभव :-

औरैया जिले के गोहना गांव की संघ महिला लक्ष्मी में कानून की जानकारी होने के उपरांत अपने पति की मृत्यु के पश्चात बिना रिश्वत दिये जीवन यापन हेतु सरकार द्वारा उपलब्ध कराये गये 10 हजार रुपये की धनराशि को प्राप्त किया।

टिहरी जिले की परम्परागत दाईयों में महिला समाख्या के द्वारा दिये गये प्रशिक्षण के पश्चात संवेदनशीलता बढ़ी है। अब वे गर्भवती महिला व प्रसव के पश्चात महिलाओं की ज्यादा देखभाल कर रही हैं।



प्रशिक्षक की भूमिका में संघ महिला

नैनीताल जिले में संघ तथा क्लस्टर स्तर पर पंचायत के प्रशिक्षण दिये गये। इन प्रशिक्षणों का महिलायें व्यावहारिक प्रयोग कर रही हैं। ग्राम सभा तथा ग्राम पंचायत की बैठकों में महिलाओं की भागीदारी बढ़ी है। वे पंचायतों पर ग्राम विकास सम्बन्धी कार्यक्रमों के लिये दबाव डाल रही हैं, साथ ही प्रशिक्षणों ने उन्हें पंचायत चुनावों में खड़े होने के लिये प्रेरित किया है।

विश्व स्वास्थ्य संगठन (डब्ल्यू०एच०ओ०) प्रशिक्षण कार्यक्रम के तहत प्रशिक्षित 84 संघों की 144 महिलायें आज पैरामेडिकल वर्कर की तरह कार्य कर रही हैं। वे आई०सी०डी०एस० (समेकित बाल विकास परियोजना) केन्द्रों के सही क्रियान्वयन के लिये उन पर दबाव बना रही हैं। साथ ही ए०एन०एम० के साथ मिल कर टीकाकरण व अन्य स्वास्थ्य गतिविधियों को ग्राम स्तर पर कर रही हैं।



प्रशिक्षण के दौरान उल्लास के क्षण

शिक्षा

- शिक्षा सर्वसुलभ कराने हेतु सक्रिय सहयोग।
- स्कूलों की निगरानी और ग्राम शिक्षा समितियों की सक्रियता करना।
- किशोरी केन्द्रों और म० शि० के० द्वारा स्कूल छोड़ देने वाली लड़कियों का शिक्षा की मुख्य धारा से जुड़ाव।
- स्थानीय स्थितियों पर आधारित अभिनव पाठ्यक्रमों का निर्माण
- किशोरियों/महिलाओं के लिये सतत/तकनीकी शिक्षा

प्रारम्भ में स्वयं महिलाओं द्वारा ही शिक्षा की प्राथमिक आवश्यकता के रूप में नहीं देखा जाता था, क्योंकि वे अपनी जीवन की मूलभूत आवश्यकताओं से भी वंचित थीं। औरत का परिवार व समाज में कोई उचित स्थान नहीं था। धीरे-धीरे उनके स्व विकास की प्रक्रिया के दौरान जब वे स्व सशक्त हुईं और उन्होंने अपने व्यक्तित्व की विशेषताओं को जाना, तब न केवल स्व शिक्षा की मांग शुरू की, बल्कि अपने बच्चों के लिये विशेष तौर से अपनी बेटियों के लिये भी शिक्षा की मांग प्रारम्भ की। कार्यक्रम ने इस मांग को पूरा करने हेतु तथा उनकी इन विभिन्न आवश्यकताओं की पूर्ति के लिये संसाधन उपलब्ध कराये।

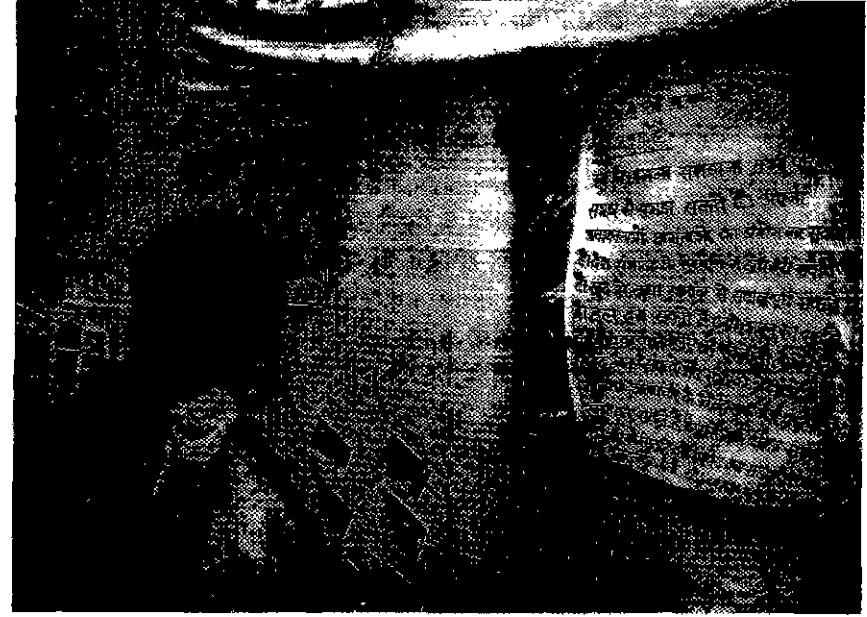

शिक्षा का मतलब समझती संघ महिला

अनौपचारिक शिक्षा व्यवस्था

शिक्षा के केन्द्र	संख्या	प्रतिभागी
1. बालकेन्द्र	32	675 जिसमें 75 प्रतिशत लड़कियां हैं।
2. किशोरी केन्द्र	82	1289 किशोरियां
3. महिला साक्षरता केन्द्र	44	502 महिलायें
4. साक्षरता कैम्प	98	605 महिलायें एवं 1402 किशोरी
5. महिला शिक्षण केन्द्र	7	365 किशोरी

तालिका 10

इस समय कुल 32 बालकेन्द्र ही चल रहे हैं। क्योंकि सरकार व ई०एफ०ए० द्वारा किये गये प्रयासों के कारण आज स्कूलों तक बच्चों की पहुंच बढ़ गई है।

महिला साक्षरता केन्द्र 18 महीनों के लिये चलाये जाते हैं जिसमें प्रतिभागियों (महिलाओं) की पढ़ने-लिखने की क्षमता विकसित की जाती है। किशोरी केन्द्र और महिला साक्षरता केन्द्र दिन में 2-4 घण्टे के लिये चलाये जाते हैं। महिला व किशोरियों अपने दैनिक घरेलू कार्यों से खाली होने पर इन केन्द्रों में पढ़ने के लिये आती हैं। इसके अतिरिक्त साक्षरता कैम्प में उन

किशोरियों को पढ़ाया जाता है जिनकी किन्हीं कारणवश पढ़ाई छूट गई है। कमजोर आर्थिक स्थिति, स्कूल की दूरी, अध्यापक/ अध्यापिका द्वारा किये गये बुरे व्यवहार, उनकी अनुपस्थिति, शिक्षा का खराब स्तर आदि कारणों से जिन 6-12 वर्ष के बीच की उम्र के बच्चों का स्कूल छूट जाता है, वे बालकेन्द्र में पढ़ते हैं। शैक्षिक गतिविधियों के कारण अब बच्चों के माता पिता भी चाहते हैं कि उनके बच्चे शिक्षा प्राप्त करें और वे इसके लिये यथा सम्भव प्रयास भी कर रहे हैं। महिलाओं व समुदाय के लोगों की शिक्षा के प्रति प्रेरित करने, उसके महत्व का ज्ञान कराने के लिए ग्राम्य स्तरीय कार्यकर्ताओं द्वारा प्रेरणादायक गीत, नुक्कड़ नाटक, नारे, मेला, जत्था, सर्वे और पी०आर०ए० आदि गतिविधियां उनके मध्य की जाती हैं।

महिला समाख्या के केन्द्रों द्वारा दिया गया ज्ञान, पाठ्यक्रम के प्रति समझ, स्थानीय व्यवस्था व सामाजिक मुद्दों पर दृष्टिकोण निर्माण इन बच्चों/ किशोरियों के लिये एक अच्छा आधार साबित हुआ है जबकि इस तरह की क्षमता निर्माण कभी भी मुख्य धारा के स्कूल का हिस्सा नहीं रहा है।

महिला शिक्षण केन्द्र (म०शि०के० - आवासीय शिक्षण केन्द्र) :- महिला शिक्षण केन्द्र 6 से 8 माह तक के लिये चलाये जाते हैं, जिसमें महिला व किशोरियां पढ़ने आती हैं। यह वह स्थान है जहाँ पूरे समय ये किशोरियों, महिलायें घर जैसा महसूस करती हैं और उनको सुरक्षा व

शिक्षा का वातावरण मिलता है। यह समय उनके लिये उस अधूरे सपने के पूरे होने जैसा होता है, जहाँ उनको घर के कामों व जिम्मेदारियों को बिल्कुल भी नहीं निभाना पड़ता है और जहाँ पढ़ने का वातावरण भी उनकी सीखने की क्षमता और रुचि के अनुसार उत्साहपूर्ण होता है।

महिला शिक्षण केन्द्र में किशोरियों को पूर्व निर्धारित पाठ्यक्रम (जो उनके लिये बनाया गया है) के साथ-साथ मुख्य धारा के स्कूलों के पाठ्यक्रम को भी तैयारी करवाई जाती है, जिससे वे कक्षा पांच की परीक्षा दे सकें। केन्द्र में स्कूलों के पाठ्यक्रम के अलावा किशोरियों में प्रश्न पूछने, विश्लेषण करने, सोचने और समझने की क्षमता व शिक्षा के प्रति रुचि का विकास किया जाता है। इसके अतिरिक्त शैक्षिक भ्रमण, सहभागी शिक्षण गतिविधियों के माध्यम से अभिव्यक्ति के कई अवसर उपलब्ध कराये जाते हैं, जिससे वे गांव व सामाजिक ढांचे को समझ सकें और अपने जीवन में परिवर्तन ला सकें। महिला शिक्षण केन्द्र की अध्यापिका और किशोरियां एक साथ मिलजुल कर पढ़ाई करती हैं, जिससे अध्यापिका और छात्रा के बीच की घूरी कम होती है। हालांकि जब वो परम्परागत स्कूलों में जाती हैं, तो उनको इससे बिल्कुल भिन्न वातावरण मिलता है, लेकिन वे उसमें भी अच्छा प्रदर्शन कर रही हैं और अच्छी तरह से समन्वय कर पा रही हैं। महिला शिक्षण केन्द्र के लिये क्षेत्रीय स्तर पर विशेषज्ञों, अध्यापिकाओं और गांव की महिलाओं के साथ मिलकर पाठ्यक्रम का निर्माण किया जाता है।

शिक्षिकाओं का चयन, पाठ्यक्रम, केन्द्र का स्थान व समय, प्रतिभागियों का चयन, उसका अनुश्रवण और मूल्यांकन इत्यादि गतिविधियों का संचालन और क्रियान्वयन घूरी तरह से संघ महिलाओं के सक्रिय सहयोग द्वारा किया जाता है। साथ ही इन सभी केन्द्रों के लिए विशेष पाठ्यक्रम का निर्माण किया जाता है, जिसमें संघ महिलाओं, शिक्षकों और विषय विशेषज्ञों की पूर्ण प्रतिभागिता होती है।

महिला शिक्षण केन्द्र में अन्य गतिविधियों का भी आयोजन किया जाता है। बचत संघों की पदाधिकारी, 'सवेरा कार्यक्रम' से जुड़ी महिलायें आदि की अक्षर क्षमता को विकसित करने के लिये अल्पकालिक पाठ्यक्रम भी चलाये जाते हैं। महिला शिक्षण केन्द्र में संघ महिलाओं के स्वास्थ्य व जेण्डर दृष्टिकोण विकसित करने और अन्य सामाजिक मुद्दों पर आवासीय प्रशिक्षण भी आयोजित किये जाते हैं।

जिला सीतापुर करमौली गांव की तारावती जो कि उस गांव की बहू है। अपने परिवार के सहयोग से उसने साक्षरता कैम्प के तीनों चरणों और महिला शिक्षण केन्द्र में पढ़ाई करने के पश्चात पांचवी कक्षा की परीक्षा उत्तीर्ण की। उसने शिक्षा के साथ साइकिल चलाना सीखकर गांव वालों को अचम्भित कर दिया। आज वह गाँव वालों के लिये आदर्श (उदाहरण) है, जिसका गाँव की सभी किशोरियां और महिलायें अनुकरण करना चाहती हैं। आज भी तारावती अपने घरेलू कार्यों व बाहर के कार्यों को कुशलता के साथ कर रही हैं।



महिला शिक्षण केन्द्र में पढ़ती किशोरियां

16 व्षीय पिकी बनकटिया गांव के मुसलमान परिवार से हैं जो जिला गोरखपुर में भटहट्ट ब्लाक के अन्तर्गत आता है। उसने गांव में स्थित मदरसे में सिर्फ अरबी की पढ़ाई की थी, जिससे वह कुरान पढ़ सके। उसकी पढ़ने की बहुत इच्छा थी किन्तु गरीबी के कारण वह पढ़ाई नहीं कर सकी। जब गांव में किशोरी केन्द्र खुला तो उसने उसमें पढ़ाई की और दो वर्ष की पढ़ाई के बाद ही उसने कक्षा पांच की परीक्षा उत्तीर्ण कर ली। जब किशोरी केन्द्र की अनुदेशिका चली गई तो उसने स्वयं ही किशोरी केन्द्र चलाना शुरू कर दिया। वह घर-घर गई और सबसे अपनी बेटियों को केन्द्र पर पढ़ने के लिये भेजने की कहा। किशोरियों के माता-पिता तुरन्त तैयार हो गये क्योंकि वह गांव वालों के लिये एक आदर्श के रूप में थी। आज वह अपने गांव से 5 किलोमीटर दूर एक गांव में किशोरी केन्द्र चला रही है। उसके माता पिता खुश हैं। समय की बचत हो सके इसलिये उन्होंने उसके आने जाने के लिये साइकिल खरीद दी है।



पाठ्यक्रम की विशेषतायें :-

- नारीवादी व जेण्डर आधारित पाठ्यम
- स्थानीय परिस्थिति, भौगोलिक व ऐतिहासिक विशेषताओं का समावेश।
- सीखने का वातावरण सहज, मित्रवत, भयमुक्त व सहभागिता से परिपूर्ण।
- महिलाओं की आवश्यकता के अनुसार स्वास्थ्य और स्वच्छता संबंधित जानकारीयों नारीवादी दृष्टिकोण से देना।
- शिक्षा के साथ-साथ अन्य क्षमताओं का भी विकास जैसे साइकिल चलाना, जूडो, लेखन कौशल, सिलाई आदि।
- ऐसी प्रवृत्ति पर बल जिससे आलोचनात्मक, स्वमूल्यांकन, विश्लेषण क्षमता और निर्णय लेने की क्षमता का विकास हो।
- पांचवी कक्षा की परीक्षा के साथ-साथ किशोरियों को आगे की पढ़ाई के लिए तैयार करना।

बैलो गाँव की विद्यावती अपने पति की मृत्यु के पश्चात अपने 4 बच्चों के साथ बड़ी मुश्किल से जीवन यापन कर रही थी। पति की मृत्यु के बाद उसके ससुराल वालों ने भी उसे अलग कर दिया। अब उसके ऊपर ही अपने बच्चों के लालन-पालन की पूरी जिम्मेदारी है। अपने पति की मृत्यु के पूर्व भी वह संघ बैठकों व प्रशिक्षणों में नियमित रूप से भाग लेती रही थी। पति की मृत्यु के पश्चात उसने अपनी पढ़ने-लिखने की क्षमता को बढ़ाने के लिये साक्षरता कैम्प में भाग लिया। उसने अनुदेशिका प्रशिक्षण में भाग लिया और विभिन्न जगहों पर लगने वाले साक्षरता कैम्पों में निरन्तर सहयोग दिया। अब वह दो वर्ष से किशोरी केन्द्र चला रही है उसने बैलो के तीन पुरवों की सभी किशोरियों को साक्षर बना दिया है। शिक्षा के माध्यम से वह किशोरियों के लिये प्राथमिक स्कूलों में दाखिले का रास्ता बना रही है।

28 वर्षीय गोदावरी जो कि नैनीताल जिले में घघराती गाँव में रहती है लगातार ससुराल वालों और पति की प्रताड़ना से दुःखी होकर मायके वापस आ गई। मायके आने के बाद उसने संघ बैठकों में आना शुरू किया और संघ में ही किशोरी केन्द्र में पढ़ने की इच्छा जाहिर की। शुरूआत में उसको केन्द्र पर किशोरियों के साथ पढ़ने में शर्म आती थी लेकिन सहेली ने लगातार उसका उत्साहवर्धन किया। अपने अथक प्रयास से आज वह लिखने-पढ़ने, जोड़-घटाने में सक्षम है। इस वर्ष सम्भवतः वह कक्षा आठ की परीक्षा में बैठेगी।

इतिहास <ul style="list-style-type: none"> • महिला आन्दोलन • इतिहास में महिलाओं का योगदान • महिलाओं का स्तर • पितृसत्ता • नारीवाद • स्थानीय इतिहास 	हिन्दी <ul style="list-style-type: none"> • शब्दों का विन्यास • स्थानीय घटनाओं व स्व अनुभव पर • कहानी निर्माण • सूचनाओं का संकलन • स्थानीय मुद्दों पर लिख/पढ़कर कैसे कार्य करें • महिलाओं के संदर्भ में भाषा
पंचायत/कानून <ul style="list-style-type: none"> • पंचायत और न्याय पालिका का ढांचा • प्रशासन और सहभागिता • महिला एवं कानून और पंचायत • महिलाओं के साथ विभेदीकरण • महिला और हिंसा • कानून का दबाव • महिलाओं के अधिकार - कार्य, उत्तराधिकार, हिंसा, दहेज, बाल विवाह, बच्चों पर अधिकार आदि कानून के विषयों पर जानकारी • महिलाओं व किशोरियों के अनुभव के आधार पर चर्चा 	स्वास्थ्य <ul style="list-style-type: none"> • महिला स्वास्थ्य • प्रजनन स्वास्थ्य • किशोरी जीवन कौशल शिक्षा • पोषण • साफ-सफाई • प्रजनन स्वास्थ्य • महिला स्वास्थ्य संबंधित सांस्कृतिक मूल्य

तालिका 11

उपरोक्त पाठ्यक्रम एक संक्षिप्त उदाहरण है जोकि महिला शिक्षण केन्द्र में पढ़ने वाली किशोरियों व महिलाओं के साथ चलाया जाता है। पाठ्यक्रम के माध्यम से उन्हें किशोरियों व महिलाओं के मुद्दों को समझने और नारीवादी नजरिया विकसित करने में सहायता मिलती है। साथ ही उनकी शिक्षा का स्तर और गणना करने की क्षमता का भी विकास होता है। पढ़ाई के दौरान ही जेण्डर सर्वदनशीलता और किशोरियों व महिलाओं के साथ मित्रवत् व्यवहार की क्षमता सहजता के साथ विकसित कर दी जाती है।



प्रभाव-

शिक्षा विस्तार के लिये किये गये अथक प्रयासों के प्रभाव स्वरूप आज हमको कुछ सफलताएं भी दिख रही हैं। 775 गांव की संघ महिलाओं के सभी बच्चे स्कूल पढ़ने जा रहे हैं। 7 महिला शिक्षण केन्द्रों में पढ़ने वाली 365 किशोरियों में से 201 किशोरियों ने पांचवीं की परीक्षा उत्तीर्ण कर ली है। 223 पुस्तकालयों से 10,000 लोगों ने किताबें पढ़ीं। लगातार किये जा रहे जागरूकता प्रयासों के कारण आज 165 गांवों में 100 प्रतिशत नामांकन हुआ है। शिक्षा के इन सभी प्रयासों में संघ महिलाएं लगातार सहयोग, अनुश्रवण व मूल्यांकन का कार्य कर रही हैं। साथ ही वे देख रही हैं कि नामांकित करवाये गये बच्चे स्कूल जा रहे हैं या नहीं। संघों ने 108 ग्राम शिक्षा समितियों को गतिशील किया है।

शिक्षा के लिये किये गये प्रयास और उनके परिणाम

गतिविधिया	संघ
पूर्ण साक्षरता	165 गांव
शैक्षिक व्यवस्था में किये गये हस्तक्षेप	365 संघ
स्कूलों में सहयोग के लिये ग्राम शिक्षण समिति की प्रतिभागिता	108 वी0इ0सी0
ग्राम शिक्षा समिति में संघ महिलाओं की प्रतिनिधित्व	226 वी0इ0सी0
संघ महिलाओं के सभी बच्चों का स्कूलों में नामांकन	755 गांव

तालिका 12-





सामाजिक बदलाव के लिये पहल

- पुरुषों द्वारा मुद्दों और घरेलू कार्यों में सहयोग।
- बाल विवाह, बेमेल विवाह और दहेज के विरुद्ध पहल।
- शराब बनाने, बेचने तथा जुआ खेलने जैसी बुराइयों के रोकने पर चर्चा।
- महिला मजदूरी की दरों में बढ़ोत्तरी।
- खदान ठेकेदारों के रूप में महिलाओं की पहचान।
- एकल, संतानहीन महिलाओं की परम्परागत सामाजिक स्थितियों में सकारात्मक बदलाव के प्रयासों में बढ़ोत्तरी।
- कार्यक्रम गतिविधियों में पुरुष सहभागिता में वृद्धि।

महिला समाख्या ने अपने मूल सिद्धांतों व उद्देश्यों के साथ गांव स्तर पर महिलाओं के ऐसे जागरूक व स्वतंत्र समूहों का निर्माण किया है जो सामाजिक परिवर्तन की प्रक्रियाओं की शुरुआत कर रहे हैं। निश्चित ही महिला समाख्या के कार्यकर्ताओं व संघों की महिलाओं ने इस बदलाव में एक उत्प्रेरक का काम किया है। संघ आज इतने सशक्त हो गये हैं कि रूढ़िवादी विचारों, महिला विरोधी व्यवहारों तथा परम्पराओं की चुनौती दे रहे हैं तथा बदलाव के लिये दबाव समूह के रूप में प्रयास कर रहे हैं। महिला समाख्या के प्रशिक्षणों में महिलाओं के अस्तित्व, उनके सुख दुख व सामाजिक स्थितियाँ आदि पहलुओं पर चर्चा की जाती है। इससे महिलाओं में एक दूसरे के प्रति संवेदनशीलता व समझदारी बढ़ती है। यह एक ऐसी सोच है जो केवल ऊपरी तौर पर मुद्दों को सुलझाती ही नहीं है वरन् महिलाओं की समस्याओं के कारणों का विश्लेषण कर सामाजिक बदलाव लाने के लिये प्रयास करती है।

अकेली व संतानहीन औरत की स्थिति में बदलाव के संबंध में किये गये हस्तक्षेप :

कार्यक्रम की शुरुआत से बैठकों तथा कार्यशालाओं में समाज में महिलाओं की विभिन्न स्थितियों के बारे में चर्चा होती रही है। इन चर्चाओं में महिलायें खुलने लगती हैं तथा अपने मन की बात, जिंदगी के निजी अनुभवों को बताती हैं। जिन महिलाओं ने अपने पति को खोया है, उनके साथ आम जिंदगी में कदम-कदम पर कैसा व्यवहार होता है? वे कैसा महसूस करती हैं? ऐसे ही एक प्रशिक्षण में संघों की कुछ एकल महिलाओं ने अपने मन की बातें बतायीं:

औरैया के व्हासी भगोता संघ महिला ने कहा, “मेरे लड़के की शादी में मेरी देवरानी से सारे शुभ कार्य करवाये गये। मेरा बहुत अरमान था कि अपने बेटे की शादी में सजे, संवरें। लेकिन मैं ऐसा नहीं कर पायी। हमें अपने अकेले [विधवा] होने का बहुत दुःख हुआ।”



सामाजिक बदलाव हेतु दीवार लेखन

गोरखपुर की संघ महिला श्यामदेई ने बताया, “हमारे बच्चे नहीं हैं। जब हमारे पति की मृत्यु हुई थी, तो लोग हमें डायन कहने लगे थे। गांव के लोग हमें बच्चों को छूने नहीं देते थे।”

इलाहाबाद के आराटोला गांव की संघ महिला इन्द्रासना ने अपने बेटे के विवाह में सारे शुभ काम अपनी देवरानी, जो कि एकल औरत है से करवाए।

कार्यक्रम के शुरुआती दौर पर महिलाओं की स्थितियों व विधवाओं के संबंध में बनी सोच तथा व्यवहार को बदलने का निर्णय लिया गया। सभी ने मिल कर तय किया कि अपने पति की खो चुकी महिला को विधवा की जगह ‘एकल औरत’ कहा जाएगा। इसी सोच को बढ़ाते हुए संघ बैठकों में विधवा, बांझ की छवि से संबंधित नकारात्मक रिवाजों और सामाजिक लोकाचारों पर लगातार बातचीत व चर्चा की जाती है। इन चर्चाओं और विचार विमर्श का परिणाम निम्न केस स्टडी में स्पष्ट दिखता है कि कैसे गोरखपुर व इलाहाबाद की संघ महिलाओं ने रूढ़िवादी मान्यताओं और अंध विश्वासों को बदलने का प्रयास किया विशेषतः एकल औरत के संदर्भ में।



गोरखपुर के हेलानी गांव की एकल औरत से जब दीप जलाने को कहा गया तो वह बोली, “दीदी हम दीप नहीं जलाएंगे, कुछ अशुभ हो जाएगा।” सभी ने उसको समझाया। अन्ततः उस महिला से दीप जलवाकर कार्यशाला का शुभारंभ किया गया।

इलाहाबाद के घुमरी गांव में संघ महिला ने अपनी एकल बेटी, जिसके चार बच्चे हैं, का विवाह एक बिना बच्चों वाले विधुर पुरुष के साथ किया।

इसी कड़ी में गोरखपुर के रौजी गांव की संघ महिलाओं ने एक प्रशिक्षण के बाद एक बच्चे की मां इन्द्रावती, जो एकल महिला है, के विवाह का प्रश्न संघ बैठक में उठाया। उसके परिवार में मां, भाई तथा गांव वालों से लगातार चर्चा की गई। शुरू में भाई इन्कार कर रहा था। अंततः सब तैयार हो गये और विसंभर माह में इन्द्रावती का विवाह अविवाहित बरखू से कर दिया गया। इन्द्रावती आज बहुत खुश है।



झेंड़ी-टेंसू परंपरा में बदलाव द्वारा लड़की के स्तर में वृद्धि का प्रयास

रीतिरिवाज एवं परम्पराओं में बदलाव के लिये किये गये हस्तक्षेप :

सामाजिक लिंग संबंधी सोच के तहत संघों ने उन आदर्शों, रीतिरिवाजों व त्यौहारों पर सवाल उठाने शुरू किये हैं, जो निश्चित तौर पर बालिकाओं और महिलाओं की गरिमा और प्रतिष्ठा को ठेस पहुँचाते हैं। सीतापुर व गोरखपुर जिले में गुड़िया पीटने की परंपरा के माध्यम से औरत के शोषण तथा सामाजिक स्थिति पर ढेरों सवाल उठाये जा रहे हैं जैसे गुड़िया को क्यों पीटते हैं? लड़के ही गुड़िया को क्यों पीटते हैं? आदि। सीतापुर व गोरखपुर जिले में वर्ष 1997 से इस परंपरा को बदलकर गुड़िया झुलाने की प्रथा शुरू करने से महिलाओं व लड़कियों ने समाज की बंधी बंधाई परंपराओं व रूढ़ियों से बाहर निकलने की कोशिश चल रही है। इन सवालों के माध्यम से बेटियों और महिलाओं के हक व अधिकार की बातें संघ बैठकों में लगातार की जाती हैं। इस वर्ष सीतापुर के 90 गांवों में तथा गोरखपुर के 140 गांवों में ‘गुड़िया पीटें नहीं गुड़िया झुलायें’ इस नारे के साथ कार्यशाला बैठकें एवं जत्थे के माध्यम से महिलाओं की स्थिति पर चर्चाएं चलाई गईं। इसी तरह की एक संघ बैठक में गोरखपुर के जमुनिया गांव की संघ महिला का कहना था - ‘हम लोग पहले नहीं जानते थे कि अपमान क्या है? सम्मान क्या है? पर अब जानकारी हो गई है कि हमें पीट कर हमारे शरीर को धायल करते हैं और पुत्री {गुड़िया} पीटकर आत्मा धायल करते हैं।’ इस अभियान में संघ स्वयं परम्पराओं को बदल कर सशक्त उत्प्रेरक की भूमिका निभा रहे हैं।

लड़की-लड़का भेदभाव पर किये गये हस्तक्षेप :

एक आम धारणा है कि लड़के से वंश चलता है तथा लड़की पराया धर्म होती है। इस सोच ने लड़के को ज्यादा महत्व दिया है तथा लड़की के साथ पैदा होने से पहले ही से भेदभाव शुरू हो जाता है, यह भेदभाव लड़की की सोच/मानसिकता एवं विकास को कैसे प्रभावित करता है यह गोरखपुर की सैतवार गांव की संघ महिला के बताये अनुभव से और भी स्पष्ट होता है।

बचपन में मां हमसे कहती थी कि घर का काम करो, बकरी चराओ। मां भाई को खाने के लिये अण्डा देती थी, पहनने के लिये अच्छा कपड़ा देती थी और स्कूल भी भेजती थी। हमें बहुत बुरा लगता था। कुछ कह नहीं पाते थे और मन मसोस कर रह जाते थे।

लड़कियों के महत्व को स्थापित करने के लिये हर जिले में संघ महिलाओं तथा समुदाय में बातचीत की जाती है। इसी संदर्भ में सीतापुर व बांदा जिले में संघ महिलाओं तथा कार्यकर्ताओं ने स्वयं लड़की के जन्मोत्सव पर गाये जाने वाले गीत बनाये व गाये। इसी तरह अन्य जिलों में भी संघ महिलायें अपनी लड़कियों की देखभाल, शिक्षा, पोषण एवं स्वास्थ्य आदि पर विशेष ध्यान देने लगी हैं। घर परिवारों में लड़कियों को सम्मान/ममता/समता और प्यार देने के लिये पहल की जा रही है।



औरैया संघ महिलाओं ने महिला विरोधी 'झेंझी और टेंसू' त्यौहार मनाने की परंपरा को भी बदला है। इस त्यौहार में 'झेंझी को लड़की का और टेंसू की लड़के' का प्रतीक मानकर सजाया जाता है तथा उनकी शादी को त्यौहार के रूप में धूमधाम से मनाते हैं। दूसरे दिन झेंझी पानी में बहा देते हैं। लोगो में यह अंध विश्वास है कि यदि घर में झेंझी को रखें तो कुछ अपशुन हो जाएगा। गांव की संघ महिलाओं ने अपने घरों में इस परम्परा को बदलने के साथ बहुओं और लड़कियों के प्रति सकारात्मक सोच का विस्तार किया है।

महिला तथा किशोरी संघों ने मिलकर सभी महिलाओं को सम्मान, प्यार और महत्व देना शुरू किया है क्योंकि हर महिला किसी न किसी की बहन या बहू होती है। इसी संदर्भ में लड़कियों ने अपने घर में मां-बाप, भाई-बहन से बात करके अपनी भाभियों के काम के बोझ जैसे मुद्दों पर हस्तक्षेप करना शुरू किया है। अब घर के पुरुष भी बाहर से पानी लाने, पशुओं को चारा डालने तथा बाहर के अन्य कामों में सहभागिता करने लगे हैं। सीतापुर में शगुन परम्परा में भी बदलाव लाने की कोशिश की गई है। शगुन परंपरा में जब बहू ससुराल आती हैं तो उसको छड़ी लगाई जाती है। संघ महिलाओं के प्रयास से आज बहू को छड़ी के बजाय मिठाई खिलायी जाने लगी है।

बाल विवाह/बेमेल विवाह को रोकने के लिये किये गये प्रयास :

बाल विवाह महिलाओं के मानसिक व शारीरिक स्वास्थ्य को कैसे प्रभावित करता है, इसके बारे में महिलाओं तथा लड़कियों में जागरूकता आयी है। दिन प्रति दिन अपने गांव व परिवार में बाल विवाह के कारण कम उम्र में मां बनने से मृत्यु तथा महिलाओं की प्रजनन संबंधी गंभीर बीमारियों आदि समस्याओं से महिलायें अनभिज्ञ नहीं हैं। इन्हीं समस्याओं को दूर करने के लिये ये संघ की महिलाएं तथा किशोरियां बाल विवाह तथा बेमेल विवाह के मुद्दे पर सामाजिक दबाव बनाकर हस्तक्षेप कर रही हैं। संघ महिलाओं के साथ किशोरियां भी अपने घरों में बाल विवाह से होने वाली परेशानियों के बारे में चर्चा व बातचीत करती हैं तथा इन्हें रोकने में सफल हो रही हैं।

बनारस जिले के चकिया ब्लॉक के कुर्थिया गांव की आशा ने अपनी 12 वर्ष की छोटी बहन का विवाह रूकवाने के लिये परिवार के सदस्यों तथा अपने पिता से बात-चीत की परन्तु घर वालों के न मानने पर उसे थमकी देनी पड़ी कि आपने यदि मेरी बहन का विवाह किया तो मैं थाने में रिपोर्ट लिखवा दूंगी। अन्त में पिता को आशा की बात माननी पड़ी।

सहारनपुर के सोहनचिड़ा गांव की किशोरियों ने अपनी सहेली तबस्सुम का निकाह रूकवाने के लिये अपनी माँ तथा तबस्सुम की दादी से बात की और उन्हें समझाया। महिलाओं ने पुरुषों से चर्चा की तथा न्यायसंगत तर्कों से समझाया। इसका परिणाम यह हुआ कि तबस्सुम का विवाह दो वर्ष के बाद करने का निर्णय लिया गया।

जागरूकता एवं आत्म विश्वास ने जहां बाल विवाह जैसी परंपरा को रोकने में मदद की है वहीं महिलाएं व लड़कियां बेमेल विवाह रोकने में भी सफल हो रही हैं।

पीड़ी जिले के दुगड्डा ब्लॉक के जैगांव में 14 साल की कमला की शादी 70 साल के वृद्ध से की जा रही थी। सगाई के दिन जब कमला ने अपने होने वाले पति को देखा तो उसने इस शादी का विरोध किया। घर वालों के न मानने पर उसने पटवारी के पास एफ०आई०आर० दर्ज करवायी। पटवारी ने कमला, उसके पिता तथा उसके भावी पति के साथ बातचीत करके शादी को रूकवाया।

शराब व जुए के मुद्दे पर हस्तक्षेप :

नवगठित उत्तरांचल के जिले टिहरी, नैनीताल अथवा उत्तर प्रदेश के गोरखपुर, औरैया या इलाहाबाद हों, लगभग सभी जिलों में शराब तथा जुए जैसे मुद्दों ने महिलाओं के जीवन को हिंसा एवं उत्पीड़न से व्यथित कर रखा है। आदमी शराब पीते हैं, जुआ खेलते हैं परन्तु भुगतना पूरे परिवार को पड़ता है। औरतों पर हिंसा होती है, बच्चों को भूखे पेट सोना पड़ता है। बहुत से क्षेत्रों में बुजुर्गों की देखा-देखी युवा पीढ़ी ने भी शराब पीना व जुआ खेलना शुरू कर दिया है। अपने बच्चों को सही राह पर लाने के लिये तथा समाज से इस बुराई को दूर करने के लिये महिलाएं पंचायत तथा गांव की बैठकों में पुरुषों से बात करके उनका सहयोग ले रही हैं। शराब बन्दी के लिये महिलाएं नई-नई रणनीतियां तैयार करके इसे रोकने का प्रयास कर रही हैं।

टिहरी के कपड़िया गांव में कच्ची शराब बनने तथा पीने की समस्या उठाई गई। इसी कच्ची शराब के कारण जखोली ब्लॉक के एक आदमी की मृत्यु भी हो गई थी। पुरुष शराब पी कर जंगल में घूमते रहते हैं, जिससे महिलाओं की अकेले जंगल जाने में बहुत सी दिक्कतें आ रही हैं। संघ महिलाओं ने आपस में चर्चा की तथा मिलकर कच्ची शराब की 8 भट्टियों को तोड़ा। इसके बाद तहसील में जाकर नायब तहसीलदार से शिकायत करके छाप भी डलवाया। सभी संबंधित व्यक्ति पकड़े गये और उन्हें सजा हुई।

महिलाएं शराब बन्दी के साथ-साथ गांव में जुआ खेलना जैसे मुद्दे पर संघ बैठकों में बातचीत करती हैं तथा इसे रोकने के लिये अलग-अलग रणनीतियां बना कर हस्तक्षेप कर रही हैं।



मेहनत बराबर मेहनताना बराबर

गोरखपुर के गठहट ब्लॉक के कोटवा गांव में आदमी लोग खुलेआम जुआ खेलते थे। औरतों के मना करने पर उन्हें मारते-पीटते थे। संघ महिलाओं ने इस मुद्दे को खुली बैठक में रखा और कहा कि हम थाने में प्रार्थना पत्र देंगे। संघ महिलाओं ने प्रधान तथा समुदाय के साथ बातचीत करके इस मुद्दे को सुलझाया। अब गांव में जुआ खेलना बंद हो गया है।

औरैया के रहटपुरवा गांव में संघ बैठक स्थल के पास 6 युवक अक्सर जुआ खेलते थे। एक दिन वे महिलाओं को जुआ खेलते हुए मिल गये। महिलाओं ने पानी से भरी बाल्टियों व लाठियों से उन पर अचानक हमला कर दिया। सभी घबरा कर भाग गये। अब इस स्थान पर जुआ खेलना बंद हो गया।

मजदूरी बढ़ाने के लिये पहल :

महिला समाख्या कार्यक्षेत्र में महिलाओं को मजदूरी दरों का ज्ञान है। सभी संघों में ऐसा वातावरण बन गया है कि महिलाएं बराबर काम बराबर मजदूरी की मांग करती हैं। इलाहाबाद तथा बनारस जिले की संघ महिलाओं ने लगातार अपनी मजदूरी बढ़ाने के प्रयास किये हैं। संघ महिलाएं इतनी सशक्त हो गईं कि ठेकेदारों तथा जमींदारों के साथ अपनी मजदूरी बढ़ाने के लिये टक्कर ले रहीं हैं। अब वे प्रतिदिन मजदूरी की जगह खेती की कटाई तथा बुआई का काम ठेके पर करने लगीं हैं। इलाहाबाद में कुछ संघों ने बहुत प्रयास के बाद अपनी मजदूरी 5 पाव अनाज से बढ़ाकर 3 से 5 किलो ग्राम अनाज तक करवा ली है। इसी संदर्भ में इलाहाबाद के शंकरगढ़ ब्लॉक के कुछ समूह को मजदूरी से छुट्टी मिली। वे अब स्वयं रोजगार करने लगे हैं।

- इलाहाबाद के शंकरगढ़ के 5 गांवों में संघों को खनन की जमीन पट्टे पर मिली है। अब वे खुदाई करना, माल तैयार करना व बेचना आदि काम स्वयं कर रही हैं। उन्हें अब मजदूरी से छुटकारा मिल गया है।

चित्रकूट के बगैहा गांव में महिलाएं जो खेतिहर मजदूर हैं, उन्होंने पटेल जाति के साथ बात करके अपनी मजदूरी 20 पुडा [गठठर] अनाज पर एक गठठर की जगह 16 पुडा पर एक पुडा [गठठर] ली। इसके लिये उन्हें थाने में रिपोर्ट लिखवाने की धमकी देनी पड़ी। अन्त में सभी पुरुष एवं महिला मजदूर एवं मालिकों के समर्थन से पटेल को उचित मजदूरी देने के लिये विवश होना पड़ा।

पुरुषों को जेण्डर संवेदनशील बनाने के लिये पहल :

लगभग हर जिले में पुरुषों को जेण्डर संवेदनशील बनाने के लिये कार्यशालाएं आयोजित की जा रही हैं। यद्यपि कार्यक्रम की शुरुआत के समय पुरुष महिलाओं को कार्यक्रम से जुड़ने के लिये मना करते थे, परन्तु अब कार्यक्रम समझने के बाद वे स्वयं चाहते हैं कि महिलाएं गांव में मीटिंग करें, मिलें, बातचीत करें तथा गांव के विकास में सहयोग करें। अब पुरुष महिलाओं के अस्तित्व /सफलताओं को महत्व देने लगे हैं।

- गोरखपुर जिले के जमुनहवा गांव में [पुरुष] स्कूल शिक्षक का कहना है “ औरतें चाहें तो दुनिया बदल सकती हैं।”

इस वर्ष गोरखपुर जिले में 5 कार्यशालाओं के माध्यम से 180 पुरुष व लड़कों के साथ जेण्डर असमानता से पड़ने वाले प्रभाव, समाज में लड़कियों तथा महिलाओं की स्थिति, महिला हिंसा एवं उत्पीड़न आदि मुद्दों पर खुले सत्र में चर्चा की गई। इन कार्यशालाओं के दौरान लड़कों का कहना था कि “इस तरह की जानकारी हमें किसी ने नहीं दी। हमें नहीं मालूम था कि सामाजिक भेदभाव से महिलाओं व लड़कियों को किस तरह की मानसिक पीड़ा होती है।” अब ये प्रशिक्षित पुरुष गांव स्तर पर होने वाली गतिविधियों में सहयोग करने लगे हैं तथा स्थानीय मुद्दों को सुलझाने में महिलाओं की मदद कर रहे हैं।

अवलोकन में यह भी पाया गया है कि जिन संघ महिलाओं के पति मासिक संघ बैठकों में नियमित सहभागिता करते हैं, उनकी समझ महिला मुद्दों के प्रति स्पष्ट एवं संवेदनशील है। वे महिला मुद्दों को सुलझाने के साथ-साथ महिलाओं को घर के कामों जैसे- पशुओं को चारा डालना, पानी भरना, बाजार से सामान लाना आदि में सहयोग करने लगे हैं।

“हम भी महिला समाख्या के सदस्य बन गये हैं इसलिए हम भी महिला समाख्या की गतिविधियों में भाग लेना चाहते हैं तथा महिला समाख्या का कार्यालय देखना चाहते हैं।”

बनारस संघ बैठक में पुरुषों का कथन



स्वास्थ्य

- **संपूर्ण स्वास्थ्य केन्द्र के रूप में संजीवनी केन्द्रों की शुरूआत**
- **सरकारी स्वास्थ्य कार्यकर्ताओं में उत्तरदायित्व की भावना का विकास तथा जवाबदेही में वृद्धि।**
- **वर्तमान स्वास्थ्य उपचार में जड़ी-बूटी एवं परंपरागत चिकित्सा पद्धति को प्रोत्साहन**
- **जड़ी बूटी ज्ञानियों की क्षमता का विकास**
- **बीमारियों की रोकथाम के लिये सतर्कता एवं सावधानियों में वृद्धि**

संघ की महिलाएं जो पहले कभी अपनी व्यक्तिगत स्वास्थ्य संबंधी समस्याओं को बंद कमरे में भी बताने में हिचकती थीं, अब इन समस्याओं पर संघ बैठकों में खुलकर चर्चा करती हैं क्योंकि वे एक दूसरे को विश्वसनीय एवं सुख दुख की साथी मानती हैं। महिलाओं को ध्यान में रखकर गांव स्तरीय परम्परागत स्वास्थ्य एवं चिकित्सा सुविधाओं से पूर्ण संदर्भ इकाई की स्थापना करने के प्रयास जारी हैं, ताकि महिलाएं स्वयं अपने, अपने बच्चों तथा परिवार एवं समुदाय के स्वास्थ्य स्तर को बढ़ाने में सक्षम हो सकें और अंततः स्थानीय स्वास्थ्य परम्पराओं को सुदृढ़ व सशक्त बनाया जा सके। संघ महिलाओं द्वारा स्थापित स्वास्थ्य केन्द्रों तथा स्वयं संघ महिलाओं द्वारा व्यक्तिगत रूप से किये गये प्रयासों से संघ महिलाएं पूर्णरूप से स्वास्थ्य के महत्व को पहचानने तथा इस संबंध में जागरूकता उत्पन्न करने में सक्षम हो रही हैं। स्वास्थ्य गतिविधियों की मुख्य विशेषतायें निम्नवत हैं :

- स्वास्थ्य के बारे में लोगों को सूचित एवं जागरूक कर रहे हैं
- जड़ी-बूटी एवं परंपरागत चिकित्सा विधियों को प्रोत्साहन दे रहे हैं।
- स्वास्थ्य सेवाएं प्राप्त करने के लिये समरूप ढांचों तथा स्थानीय ढांचों के साथ संबंध स्थापित कर रहे हैं।
- महिला स्वास्थ्य मुद्दों पर समझ बनाने के प्रयास में निरंतर संलग्न एवं तत्पर हैं।

इस वर्ष संघ महिलाओं, सहयोगिनी तथा डी०आई०यू० स्तर के कार्यकर्ताओं के लिये विशेष स्वास्थ्य प्रशिक्षणों का आयोजन कर उनकी क्षमतावृद्धि की गई। संघ महिलाओं द्वारा संघ एवं क्षेत्रीय स्तर पर स्वास्थ्य समितियों का गठन किया गया है। ये समितियाँ महिलाओं को सुरक्षित गर्भधारण, परिवार कल्याण, स्त्री रोगों, पेट के रोगों तथा अन्य सामान्य बीमारियों के बारे में जानकारी एवं जागरूकता का प्रसार करती हैं।

स्वास्थ्य की दिशा में किये गये मुख्य प्रयास :

1. वर्तमान सरकारी स्वास्थ्य सेवाओं के संबंध में सूचना का प्रसार तथा ग्रामीण महिलाओं



गर्भवती महिलाओं के टीकाकरण में संघ का सहयोग

की उन सुविधाओं तक पहुँच बनाना। स्थानीय उपलब्ध खाद्य पदार्थों के पोषक गुणों के बारे में लोगों की जानकारी एवं जागरूक बनाना।

2. नारी संजीवनी केन्द्र के माध्यम से जड़ी-बूटियों के उपयोग को प्रोत्साहन देना जैसे :- उनकी पहचान करना, जड़ी-बूटियाँ उगाना, उनका संरक्षण तथा विभिन्न प्रकार की औषधियों का निर्माण करना। टिहरी एवं बनारस जिलों में नारी संजीवनी केन्द्रों के माध्यम से परंपरागत चिकित्सा पद्धतियों तथा जड़ी-बूटियों द्वारा तैयार दवाओं के ज्ञान एवं प्रयोगों को विशेष प्रोत्साहन प्राप्त हुआ। जड़ी-बूटी विशेषज्ञों द्वारा संघ महिलाओं को प्रशिक्षण प्रदान कर उनके ज्ञान का विकास किया जाता रहा है। आज कई संघ महिलाओं की स्थानीय स्वास्थ्य परामर्शी के रूप में पहचान बन गई है तथा लोग इन्हें "ज्ञानी" कह कर बुलाते हैं। जड़ी-बूटी ज्ञानी लोगों की आवश्यकतानुसार नारी संजीवनी केन्द्र में दवाईयों को बनाती व वितरित करती है। ये केन्द्र क्षेत्रीय स्तर पर विकास खण्ड में स्थित हैं तथा इनकी देखभाल एवं संचालन का दायित्व इन ज्ञानी संघ महिलाओं का है। बनारस में 23 तथा टिहरी में 12 जड़ी-बूटी ज्ञानी हैं जो अपने जिलों में क्रमशः 3 तथा 4 केन्द्रों का संचालन करती हैं। इसके अतिरिक्त ये ज्ञानी स्वयं अपने तथा दूसरे जिलों की संघ महिलाओं के लिये स्वास्थ्य प्रशिक्षक की भूमिका का निर्वाह भी कर रही हैं। "वाराणसी में जड़ी-बूटी ज्ञानियों में 100 संघ महिलाओं को परंपरागत चिकित्सा पद्धतियों का प्रशिक्षण दिया है।"



3. विश्व स्वास्थ्य संगठन के ग्रामीण स्वास्थ्य कार्यक्रम के तहत 4 जिलों में प्रतिरोधात्मक एवं सामाजिक स्वास्थ्य में प्रशिक्षित 800 संघ महिलाओं में से 300 संघ महिलाएं क्षेत्रों में

टिहरी जिले के जाखडीधार तथा भिलंगना विकास खण्डों में जड़ी-बूटी ज्ञानी राजू देवी तथा चखीदेवी पीलिया तथा जोषू # के इलाज पर जागोरी संस्था के माध्यम से कनाडा की एक संस्था द्वारा फेलोशिप प्राप्त कर शोध कर रही हैं।

पहाड़ी बच्चों में पाया जाने वाला रोग

स्वैच्छिक सामुदायिक स्वास्थ्य कार्यकर्ता के रूप में क्रियाशील हैं। ये कार्यकर्ता प्रशिक्षकों के रूप में उभर रही है तथा संघों को प्रशिक्षित कर रही हैं।

- इस वर्ष हमारे 6 जिलों में महिला स्वास्थ्य एवं सामान्य स्वास्थ्य के संबंध में विभिन्न स्तरों पर कुल 37 प्रशिक्षण आयोजित किये गये, जिनमें 721 लोग लाभान्वित हुए।
- इसके अतिरिक्त गोरखपुर जिले में 13 कार्यशालाओं द्वारा 404 किशोरियों को स्वास्थ्य संबंधी जानकारी दी गई। पौड़ी में एक 5 दिवसीय कार्यशाला में 45 लोग लाभान्वित हुए तथा नैनीताल में एक क्लस्टर तथा 4 संघ स्तरीय कार्यशालाओं में 141 लोग लाभान्वित हुए।

4. संघ महिलाओं ने अपने क्षेत्रों में ए०एन०एम० के साथ सहभागिता बढ़ाकर जनस्वास्थ्य सेवाओं को बेहतर बनाने का प्रयास किया है। बेहतर स्वास्थ्य सेवाएं सुनिश्चित करने हेतु स्वास्थ्य समिति द्वारा किये जा रहे प्रयास -

- सरकारी प्राथमिक स्वास्थ्य केन्द्रों द्वारा टीकाकरण शिविरों में सहयोग प्राप्त हो रहा है।
- संघ बैठकों में सहभागिता के बाद ए०एन०एम० गर्भवती महिलाओं की देखभाल के लिये अधिक तत्पर एवं क्रियाशील हुई हैं।
- दबाव समूह के रूप में महिलाएं सरकारी स्वास्थ्य सेवाओं की दृढ़ता से मांग कर रही हैं, जिससे सरकारी स्वास्थ्य ढांचे की जवाबदेही बढ़ी है।
- संघ की महिलाएं व्यक्तिगत तथा पर्यावरणीय स्वच्छता के लिये मुद्दों पर निरंतर प्रयास करती रहती हैं तथा पोषण एवं सामान्य स्वास्थ्य पर नियमित जानकारी का प्रसार करती रहती है।



जड़ी बूटी से औषधि बनाती महिलाएँ

स्वास्थ्य सुविधाओं के सुदृढीकरण के लिये संघ महिलाओं द्वारा किये गये प्रयास

जिले का नाम	संघ/गांव की महिलाओं का प्रा० स्वास्थ्य केन्द्र पर दबाव	ए०एन०एम० द्वारा संघों को सहयोग	संघों में स्वास्थ्य एवं परिवार कल्याण की जानकारी	दवा द्वारा कुओं के जल का शुद्धीकरण
बिजनौर	33/82	71	61	11
सहारनपुर	64/267	124	123	11
टिहरी	77/112	103	135	
वााराणसी	19/91	58	40	87
इलाहाबाद	90/732	155	139	60
औरंगाबाद	9/18	88	110	63
सीतापुर	27/83	31	51	19
नैनीताल	18/38	45	64	11
कुल योग	337/1423	675	713	252

तालिका 13



इस प्रकार इस वर्ष कुल 337 संघों से 1423 औरतें प्रतिदिन अपने तथा अपने समुदाय के लिये स्वास्थ्य सेवाएं प्राप्त करने के उद्देश्य से प्रारंभिक स्वास्थ्य केन्द्र पर गईं। 675 संघ स्थानीय ए०एन०एम० के साथ सहभागिता द्वारा सहयोग प्राप्त करने में सक्षम हुए। 713 संघों को स्वास्थ्य एवं परिवार कल्याण संबंधी पर्याप्त जानकारी प्राप्त हुई तथा 252 कुंओं में संघ महिलाओं ने जल शुद्धिकरण हेतु दवा डलवाई है। इलाहाबाद, गोरखपुर, औरैया, चित्रकूट, नैनीताल तथा सीतापुर जिलों में आयोजित स्वास्थ्य शिविरों में प्राथमिक स्वास्थ्य केन्द्रों के चिकित्सकों, ए०एन०एम० तथा स्थानीय स्वास्थ्य सेवाएं प्रदान करने वालों का निरन्तर सहयोग प्राप्त होता रहा है।

सीतापुर के 9 संघों ने प्रभावी स्वास्थ्य सेवाएं प्राप्त करने के लिये प्राथमिक स्वास्थ्य केन्द्र पर दबाव डाला। हुसैनपुर गांव में ए०एन०एम० गाँव भ्रमण की अपेक्षा एक ही जगह बैठती थीं। संघ महिलाओं ने उससे बात की तथा उसे अपनी संघ बैठकों में बुलाया। अब वह नियमित रूप से गाँव भ्रमण करती है तथा महिलाओं को उनके अनुकूल स्थान पर परामर्श देती है।

संघों द्वारा प्रतिपादित स्वास्थ्य गतिविधियां एवं प्रभाव

गतिविधियां	संघों की संख्या
महिलाएं स्वयं प्राथमिक स्वास्थ्य केन्द्रों की सुविधाएं प्राप्त करने लगी हैं	651
गांव में सभी बच्चों का टीकाकरण हो चुका है	796
टिटेस से बचाव के लिये सभी गर्भवती महिलाओं का टीकाकरण हो चुका है	661
पोषण आहार की जानकारी है	561
महिलाएं स्वयं पोषण आहार ले रही हैं	392
महिलाएं बालिकाओं को पोषण आहार दे रही हैं	389

तालिका 14

संघों में प्रशिक्षित दाईयां अपने क्षेत्र में महिला स्वास्थ्य के स्तर को सुदृढ़ करने के लिये प्राप्त जानकारी का कुशलतापूर्वक प्रयोग कर रही हैं। इन्होंने -

- बनारस में जनवरी से मार्च माह के बीच 112 गर्भवती महिलाओं की देखभाल की, 100 सुरक्षित प्रसव कराए तथा मां एवं शिशु की देखभाल की।
- टिहरी में 185 महिलाओं की प्रसव पूर्व तथा प्रसव पश्चात मातृ एवं शिशु की देखभाल की तथा 740 महिलाओं को प्रजनन स्वास्थ्य तथा परिवार नियोजन संबंधी परामर्श दिया।
- सहारनपुर में 435 महिलाओं की प्रसव पूर्व देखभाल व जांच की, 518 सुरक्षित प्रसव कराये तथा साथ ही 499 महिलाओं की प्रसव पश्चात देखभाल की एवं परिवार नियोजन संबंधी परामर्श दिया।

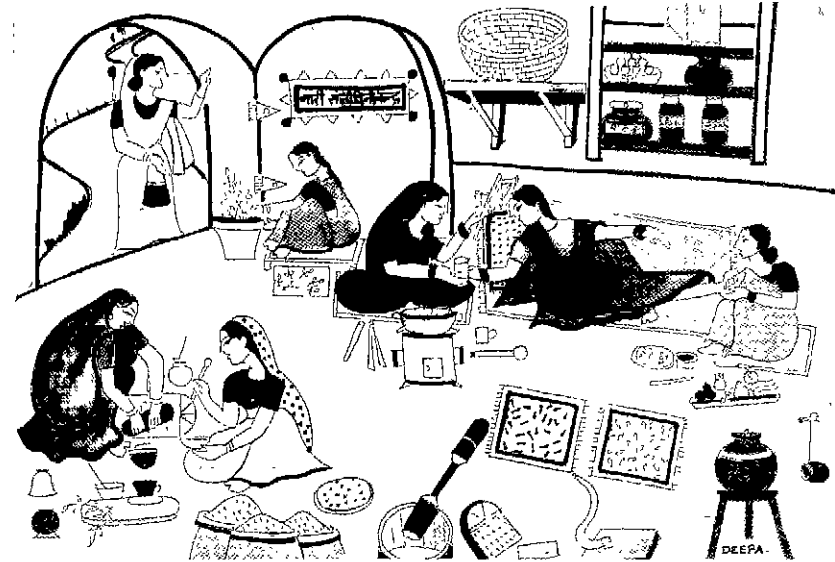

नारी अदालत

- सक्रिय सामाजिक न्याय व्यवस्था
- संवेदनशीलता के साथ महिला मुद्दों को हल करने की सुगमता
- अपराधों के खिलाफ जनता की जवाबदेही का निर्धारण
- पुलिस व पंचायत का सहयोग
- जनता के जुड़ाव से लोकतांत्रिक निर्णय प्रक्रिया

एक दशक पूर्व वर्ष 1991 में जब महिला समाख्या कार्यक्रम की शुरुआत हुई तब महिलाएं, जो अब संघ की सदस्याएं हैं, अपने साथ होने वाले अन्याय के विरुद्ध आवाज नहीं उठा पाती थीं। पैसों की ताकत, वर्ग, जाति, धर्म तथा लिंग विभेद के अनेकानेक दबावों के आगे वे अन्याय सहने के लिये बाध्य थीं। इधर कुछ वर्षों में बढ़ती हुई वोट की राजनीति ने धार्मिक कट्टरवादिता तथा साम्प्रदायिकता को और बढ़ावा दिया है जिससे आर्थिक एवं स्तर विभेदीकरण और भी अधिक बढ़ रहा है और एक बार पुनः जातीय एवं वर्गीय संघर्ष का शिकार महिला को ही होना पड़ रहा है।

महिला को एक ओर जहाँ घरेलू एवं बाहरी यौन हिंसा, मानसिक प्रताड़ना, बलात्कार तथा दहेज उत्पीड़न जैसे गम्भीर अपराधों की झेलना पड़ रहा था, वहीं दूसरी ओर उसे शिक्षा, स्वास्थ्य एवं पोषण की सुविधाओं से भी वंचित रखा गया। कार्यक्रम के दौरान बनाये गये संघ ने महिलाओं के लिये एक ऐसा मंच अथवा स्थान दिया जहाँ बैठकर वे अपने इन मुद्दों, समस्याओं और उनसे जुड़े कानून के विषयों में खुल कर चर्चा कर सकती है, क्योंकि महिलाओं से जुड़े इन मुद्दों अथवा केशों को सुलझाने के कौशल विकास के लिये ज्यादातर जिलों में संघ महिलाओं को कानूनी शिक्षा दी गई है।

समय के साथ संघ महिलाओं के एक विशेष समूह को, जिनमें नारीवादी नजरिये से विश्लेषण करने, बातचीत करने की क्षमता थी और जो क्षेत्र में महिलाओं के मुद्दों पर संवेदनशीलता के साथ निर्णय लेने वाली के रूप में पहचानी जाती थीं, उन के सहयोग से एक ऐसी प्रक्रिया की शुरुआत की गई, जहाँ पर महिलाएं बिना किसी हिचक के और इस विश्वास के साथ अपनी समस्याओं और मुद्दों को लाने लगी हैं कि वहाँ उनकी समस्याओं पर सही नजरिये और संवेदनशीलता के साथ निर्णय दिया जाएगा; साथ ही जहाँ पर कोर्ट फीस और कानूनी उलझनों का भी सामना नहीं करना पड़ेगा। इसी आवश्यकता ने जन्म दिया नारी अदालत को, जो कि तालिका सं० 15 में दर्शाएँ जिलों में हर महीने नियमित रूप से चलती है -



नारी अदालतें

जिले	क्र. सं०	नारी अदालतों के लगने का दिनांक
टिहरी	08	प्रत्येक माह की 8 तारीख
सहारनपुर	03	प्रत्येक माह की 23, 24 और 25 तारीख
सीतापुर	01	प्रत्येक माह की 28 तारीख

तालिका 15

संघ महिलाओं द्वारा योजनाबद्ध और व्यवस्थित तरीके से पीड़ित, उपेक्षित और समस्याग्रस्त महिलाओं के लिये प्रयास किये गये। नारी अदालत की स्थापना संघ की विश्वसनीय और



कानूना जानकारा रखन वाला उन माहलाओं के साथ की गई, जो लोगों के सहयोग से सामाजिक न्याय दिलवाने में और मुद्दों को जेण्डर दृष्टि कोण से सुलझाने में सक्षम थीं। इस वर्ष नारी अदालतों में 350 मुद्दे आए जिनमें से 250 सुलझाए गये। शेष प्रक्रिया में है।

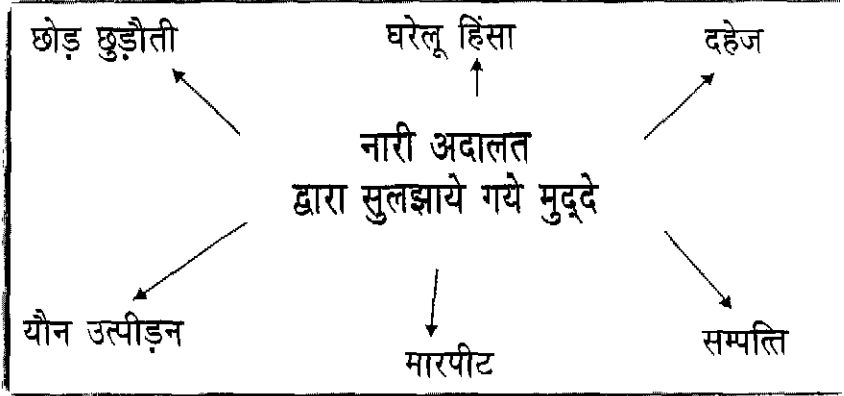

नारी अदालत द्वारा अपनायी जाने वाली रणनीति :

- पीड़ित व्यक्ति और उसके परिवार के व्यक्तियों के अलावा विरोधी पक्ष के साथ भी बातचीत व उनको समझाने के कई प्रयास किये जाते हैं।
- महिलाओं को सामाजिक न्याय दिलाने और उस निर्णय को लागू करवाने के लिये दबाव बनाये रखा जाता है।
- मुद्दों को सुलझाने में लोगों का सहयोग प्राप्त करने का प्रयास किया जाता है, जिससे निर्णय व्यापक रूप से स्वीकृत कराया जा सके।
- सुलझाये हुये मुद्दों का लगातार फालोअप होता है, जिससे समस्या को पुनरावृत्ति न हो सके।
- कठिन मुद्दों को सुलझाने में कोई कसर न रह जाये इसलिये महिलायें चारों तरफ से दबाव बनाती हैं। ऐसे मुद्दों पर जरूरत पड़ने पर वे परिवार, पंचायत, पुलिस, प्रशासन और संबंधित विभागों का भी सहयोग लेती है।

संस्थागत कानूनी ढांचे, जिसमें कानून, न्यायालय और संवैधानिक अधिकार शामिल

है, कि तुलना में ये अनौपचारिक नारी अदालतें क्यों इतनी सफल हुयीं हैं इसके बारे में वे पीड़ित महिलाएं, जिनको नारी अदालतों में उचित न्याय मिला है, बताती हैं कि:

- ये लचीली व महिला मुद्दों पर संवेदनशील हैं।
- मुद्दों को सुलझाने में आम लोगों पर दबाव बनाने में सक्षम हैं।
- पुलिस, प्रशासन व स्थानीय लोगों के बीच में इसकी सकारात्मक छवि है।
- नारी अदालत चलाने वाली महिलाएं स्थानीय हैं और उन पर लोगों को विश्वास है।
- मुद्दों को सुलझाने की प्रक्रिया बहुत सरल है।
- प्रत्येक मामले को निपटाने समय उसकी प्रकृति और संदर्भ का ध्यान रखा जाता है।
- मुद्दों पर अंतिम निर्णय देते समय दोनों पक्षों की सहमति और आम निर्णय हो इसका प्रयास किया जाता है।
- अदालतें सिर्फ मामलों को निपटाने का ही कार्य नहीं कर रही हैं, बल्कि आने वाले समय में सामाजिक परिवर्तन लाने की प्रक्रिया शुरू करने का आधार भी बनेगीं।

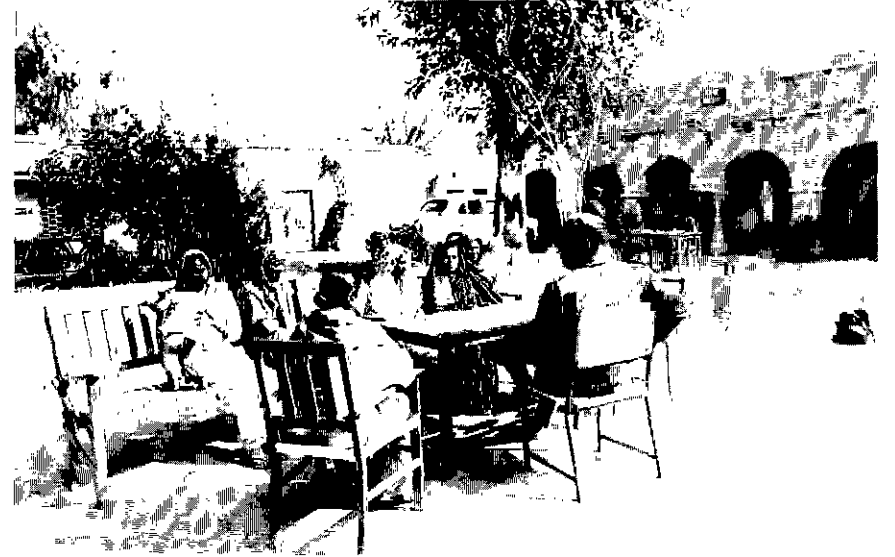

संघ महिलाएं मुद्दे सुलझाने में पुलिस से सहायता लेते हुए



टिहरी जिले में धारगांव में सुबोधिनी देवी अपने मायके गईं। वह अपनी मां की इकलौती बेटी हैं। ससुराल वालों को उसका मायके जाना पसंद नहीं था। 12 वर्ष पूर्व मां के बीमार होने पर सास-ससुर उसको लेने नहीं गये और कहा कि -“सुबोधिनी को तलाक दे दिया गया है। अब हम अपने बेटे की दूसरी शादी करेंगे।” सुबोधिनी ने संघ में अपनी बात रखी। संघ ने ससुराल वालों से संपर्क किया व सुबोधिनी को वापस ससुराल में रखने के लिये समझाया। संघ के प्रयासों के परिणामस्वरूप सुबोधिनी के पति ने अलग मकान ले कर सुबोधिनी को अपने पास बुला लिया और अब दोनों खुश हैं।

सीतापुर जिले के मथवापुर गांव की फूलवती का जेवर उसका भाई नहीं दे रहा था। काफी वर्षों तक प्रयास करने के बाद फूलवती ने नारी अदालत में प्रार्थना पत्र दिया। नारी अदालत द्वारा उसके भाई महावीर को पत्र भेजकर बुलाया गया। काफी बातचीत के बाद महावीर जेवर के बदले में द्वाइ किलो चांदी देने को तैयार हुआ तथा वापसी के लिये कुछ समय मांगा। उसने अपनी भांजी की शादी के अवसर पर पांखपूजी करके उस जेवर को वापस कर दिया। इस प्रकार नारी अदालत के हस्तक्षेप से 7 माह में वर्षों पुराना केस सुलझाया गया।

‘साक्षी’ संस्था नई दिल्ली, की टीम द्वारा सहारनपुर जिले के नांगल ब्लॉक की नारी अदालत का भ्रमण किया गया। उनकी रिपोर्ट के अनुसार “नारी अदालत कहने मात्र से ही कितना अपनापन महसूस हुआ। नाम से जाहिर है कि यह औरतों की अदालत है, जहां औरतों के नजरिये से औरतों को न्याय दिया जाता है। समस्या को सुनते समय महिला के पारिवारिक व सामाजिक स्थान के साथ-साथ उसके व्यक्तिगत स्थान को भी महत्व दिया जाता है। ये सारी बातें हमारे लिये बहुत सुखद थीं। यहां औरतों का नजरिया झलकता था और हर एक के व्यक्तिगत स्थान को भी देखा जा रहा था, जिससे वर्तमान न्यायिक प्रक्रिया बिल्कुल अछूती है। तभी समझ में आया नारी अदालत को जनता का इतना सहयोग क्यों मिला।”

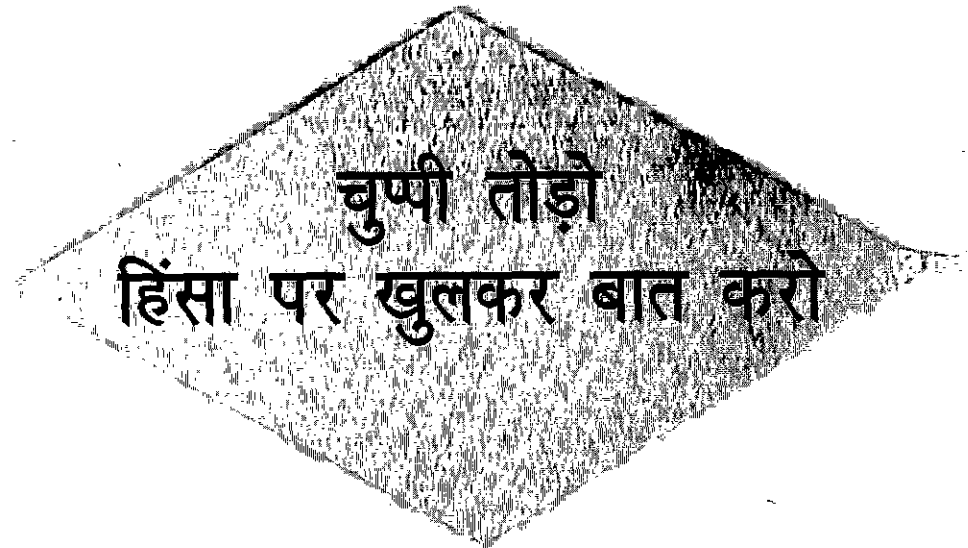



पंचायतों में सहभागिता और स्वशासन

- पंचायती राज व्यवस्था, इसकी गतिविधियाँ और कार्यपद्धति पर संघों और पंचायत सदस्यों का प्रशिक्षण।
- पंचायतों के साथ संघों का सक्रिय जुड़ाव।
- पंचायतों में महिला कार्यक्रमों पर बल।
- पंचायत महिला सदस्यों की सक्रियता और संवेदनशीलता में वृद्धि।
- पंचायतों में पहल हेतु आयोजित क्षमता निर्माण कार्यक्रमों में अधिक से महिलायें जुड़ाव की इच्छुक।

पंचायती राज अधिनियम और उसमें हुए संशोधन ने संघ महिलाओं को ग्राम्य स्तरीय राजनीति में सम्मिलित होने और गांव के विकास के सन्दर्भ में महिलाओं के मुद्दों को सामने लाने का अवसर दिया, किन्तु भागीदारी का यह रास्ता देश की अन्य महिलाओं के समान उनके लिए भी आसान नहीं था। प्रथम चुनाव के समय संघ महिलाओं को कई मुसीबतों का सामना करना पड़ा। उस समय वे उपेक्षा, भयग्रस्त वातावरण, निरक्षरता, असुरक्षा की भावना, वंचना, जानकारी का अभाव, पुरुषों का विरोध आदि कारणों से आत्म संशय की स्थिति में थीं। महिलाओं को दिये गये गहन प्रशिक्षणों और पंचायती राज व्यवस्था को समझते समय उनके स्वयं के अनुभवों ने उन्हें चुनाव में प्रतिभागिता करने की न केवल हिम्मत दी, बल्कि वे जीवन और सम्पूर्ण राजनीतिक प्रक्रिया को भी समझीं। महिलाओं की बढ़ती हुई प्रतिभागिता ने निश्चय ही पंचायती राज व्यवस्था में हलचल पैदा की। अब न केवल वे पंचायतों की सक्रिय प्रतिनिधि हैं बल्कि राजनीतिक मंच पर महिलाओं से सम्बन्धित मुद्दों को नारीवादी नजरिये से विश्वास के साथ उठा रही हैं। अनेक रुकावटों जैसे सरकारी कर्मचारियों का असहयोग और सामाजिक दबाव आदि के बावजूद भी वे धीरे-धीरे अपना रास्ता तय कर रही हैं।

महिलाओं की राजनीति में सशक्त उपस्थिति हो इसके लिए जनता और व्यवस्था का सहयोग, सूचनाओं का सही प्रसारण और प्रशिक्षण व्यवस्था का सहयोग अत्यन्त आवश्यक है। इन सभी व्यवस्थाओं को सक्रिय करने के लिए महिला समाख्या द्वारा अनेक हस्तक्षेप किये गये। साथ ही महिलाओं को राजनैतिक सशक्तता के लिये यह प्रयास किया गया कि उनको ग्राम सभा का पूरा-पूरा सहयोग मिले, उनके पास पूरी सूचनायें हों और वे व्यवस्था को समझें, इसके लिये प्रशिक्षण आयोजित किये गये। कुछ विशेष प्रयास निम्नवत हैं :-

- पंचायत चुनाव से पूर्व संघ महिलाओं को पूर्ण जागरूक करने के लिए उनके बीच फड़ प्रदर्शन, खुली चर्चा, चुनाव का नकली मंचन, पोस्टर, प्रचार पत्रों का वितरण, गीत व नुक्कड़ नाटक का मंचन किया गया।



पंचायतीराज कार्यशाला में समाख्या साहित्य पढ़ते आंगंतुक

- महिला समाख्या द्वारा एक "सूचना केन्द्र" स्थापित किया गया, जिससे महिलाओं को चुनाव प्रक्रिया और मतदान प्रक्रिया के बारे में समझाया जा सके। इस सूचना केन्द्र में प्रत्याशी व आम महिला पुरुष भी जाकर सूचना ले सकते थे।
- संघ महिलाओं को मतदान के लिए प्रेरित किया गया। उनको बताया गया कि कैसे सही वोट डाला जाता है और किस प्रकार से किसी को भी अवैधानिक वोट को डालने से रोका जा सकता है। इसके अतिरिक्त अन्य गांववासी भी सही ढंग से वोट डालें, इसके लिये संघ महिलाओं का सहयोग लिया गया।
- जीती हुई महिला प्रत्याशियों को उनके पद के कर्तव्य व अधिकारों की जानकारी के लिये प्रशिक्षण दिये गये, जिससे पंचायत या समिति के कार्यों के दौरान कोई भी उनको हाशिये पर न कर सके।
- उनकी पंचायत के बजट के बारे में भी पूरी जानकारी दी गयी, जिससे वे उचित प्रश्न कर सकें, उसका ब्यौरा ले सकें और यह जांच कर सकें कि व्यय उचित व्यक्तियों, जैसे वंचित समूह/महिला व बच्चों पर ही हो रहा है या नहीं।
- आम नागरिकों की जागरूक किया जा रहा है कि वे यह महसूस कर सकें कि गांव सभा की खुली बैठक में उनका महत्वपूर्ण स्थान है और इस बैठक के माध्यम से वे निर्णय प्रक्रिया व उचित कार्यक्रमों के क्रियान्वयन में शामिल हो सकते हैं।



पंचायतों में औपचारिक रूप से जुड़ाव के लिये यह आवश्यक था कि महिलाओं की राजनीति में प्रतिभागिता अधिक से अधिक हो, साथ ही वे निर्णय लेने की प्रक्रिया में आये। इसके लिये वृहद् स्तर पर प्रयास किये गये। इन प्रयासों के परिणाम स्वरूप हम मई 2000 में होने वाले चुनावों में महिलाओं की अधिक से अधिक भागीदारी देखना चाहते थे, जिसमें हमें कुछ सफलता भी मिली है।

संघ महिलाओं के लगातार प्रयासों के पश्चात आज हम देख सकते हैं कि पंचायती राज व्यवस्था के सुदृढीकरण में क्या-क्या बदलाव आया है।

प्रधान, पंचायत, बी०डी०सी० और जिला परिषद सदस्य के रूप में संघ महिलाएं

जिला	प्रधान	पंचायत सदस्य	बी०डी०सी० सदस्य	जिला परिषद सदस्य
नेनीताल	9	75	7	
वाराणसी	7	67	3	
पौड़ी	12	137	2	
सीतापुर	4	47	4	
सहारनपुर	6	36	3	
चित्रकूट	3	38	6	
इलाहाबाद	4	6	4	
गोरखपुर	2	32	3	1
औरैया	6	51	2	1
कुल योग	51	489	34	2

तालिका 16

*उपरोक्त वर्णित उत्तर प्रदेश के आंकड़े मई 2000 के चुनाव पर आधारित हैं।

*उत्तसंघल में अभी चुनाव हुये नहीं हैं अतः वहाँ के आंकड़े 1995 में हुये पंचायत चुनावों के हैं।

पंचायती राज व्यवस्था में संघ महिलाओं द्वारा किये गये हस्तक्षेप

पंचायत स्तर पर सक्रिय संघ	संख्या
पंचायत की कार्य प्रणाली पर ठोस जानकारी	408
पंचायत समितियों के बारे में जानकारी	240
पंचायत की कार्य प्रणाली के साथ सम्बन्ध	415
पंचायत सदस्य के रूप में संघ महिलाएं	278
पंचायत समितियों को सक्रिय किया	237
ग्राम सभा की खुली बैठक में भाग लिया	357
खुली बैठक सुचारू रूप से हो इसके लिये प्रयास किया	259
महिला प्रधानों का सहयोग प्राप्त किया	230
प्रधानों को महिला मुद्दों के प्रति संवेदनशील किया	145
पंचायत में महिला मुद्दों को उठाया	101
पंचायत में महिला संबंधित मुद्दों पर सफलता पाई	75
सामाजिक/ विकास संबंधित मुद्दों पंचायत में उठाये गये	171
पंचायत में सामाजिक मुद्दों पर सफलता पाई	136

तालिका 17



नैनीताल जिले के बेतालघाट ब्लाक के अमेल गांव के स्कूल में अध्यापक अधिकांश समय अनुपस्थित रहता था और यदि आता भी था तो बहुत देर से। वह बच्चों के साथ बहुत ही रूखा व्यवहार करता और गाली गलौज भी करता था। संघ ने उससे बातचीत की परन्तु उसने उसपर कोई ध्यान नहीं दिया। जब स्थिति बहुत ही बिगड़ गई तो संघ में यह तय किया कि यह मुद्दा पंचायत में उठाया जाएगा। संघ महिलायें महिला प्रधान थाना देवी के पास गईं। बें संघ महिलाओं तथा बच्चों के माता-पिता को शिकायत पर संघ के साथ प्रधान अध्यापक से बातचीत करने गईं। बातचीत के बाद कुछ समय के लिये अध्यापक की अनियमितता व बच्चों के साथ व्यवहार में बदलाव आ गया लेकिन कुछ दिन बाद वह पुनः वापस अपने ढर्रे पर चलने लगा। संघ महिलाओं को यह पता चलने पर कि वह फिर से उसी रास्ते पर चल रहा है तो उन्होंने उसका विरोध करना शुरू कर दिया। अन्ततः अध्यापक सुधर गया और कार्य को मलीमाँति नियमित रूप से करने लगा।

सोनिया सहयोगिनी, जो कि चित्रकूट जिले व ब्लाक के ननकी गांव में प्रधान चुनी गयी है, महिला सशक्तिकरण का वास्तविक उदाहरण है। चित्रकूट ब्लाक में हो रही प्रधानों की बैठक में जब सोनिया में देखा कि ब्लाक में जितनी महिला प्रधान हैं, ज्यादातर के पति ही उक्त बैठक में आये हैं तो उसने तुरन्त कहा कि “यह बैठक तब तक नहीं हो सकती है जब तक वास्तव में चुनी गई प्रधान(महिला) नहीं आती है।” उसके बोलने पर वहाँ उपस्थित कुछ और प्रधानों ने भी उसका समर्थन किया। जिसके कारण बी०डी०ओ० को महिला प्रधानों के साथ बैठक करवाने के लिये मजबूर होना पड़ा। उसके बाद से प्रधानों की बैठक बें चुने हुये प्रधान ही आते हैं और वह “प्रधान पति” के चलन को तोड़ने में कामयाब रही।

गोरखपुर के भटहट ब्लाक के परसिया गांव में महिलायें अपना एक “ठिकाना” चाहती थीं, जहाँ बैठकर मिल-जुल कर अपने सुख-दुख की बात कर सकें। उन्होंने अपनी इस मांग पर कई बार गांव वालों के साथ व्यक्तिगत और सामूहिक रूप से चर्चा की। 15 अगस्त 2001 को संघ महिलाओं में यह प्रस्ताव मजबूती के साथ गांव सभा की खुली बैठक में रखा। पंचायत सदस्यों के साथ गहन चर्चा के पश्चात गांव सभा में उनका प्रस्ताव पास हो गया।

गांव सिरसली कला, ब्लाक रामपुर, जिला सहारनपुर में मुसलमान जाति की महिला प्रधान बनी। लेकिन प्रधानों की जब बैठक होती थी तो, उसमें उसका पति ही जाता था। वह लगातार संघ बैठक में आकर बैठती थी। धीरे-धीरे संघ में हुई चर्चा से उसको प्रेरणा मिली और उसने तय किया कि जब वह प्रधान पद के लिए चुनी गयी है तो उससे सम्बन्धित कार्य व जिम्मेदारियों का वहन उसे स्वयं करना चाहिये। साथ ही उसे अधिकारों का प्रयोग भी करना चाहिये। उसने संघ महिलाओं के सहयोग से कार्य करना आरम्भ कर दिया। उसने सबसे पहले अपना पर्दा हटाया, बुर्का पहनना छोड़ा और ब्लाक स्तरीय बैठक में जाना शुरू किया। गांव में हो रही गतिविधियों में खुलकर भाग लेने लगी। नामांकन अभियान के दौरान उसने खूब बढ़-चढ़कर हिस्सा लिया। उसने सभी लड़कियों को पढ़ने के लिए प्रेरित किया और अपनी बेटियों को भी पढ़ने भेजा। शिक्षा से जुड़ी गतिविधि के अतिरिक्त उसने सामाजिक न्याय पर भी ध्यान दिया और राशन की दुकान पर स्वयं खड़े हो सभी गांववासियों को उचित मात्रा में अनाज का वितरण करवाया।



टिकाऊ खेती और खाद्य सुरक्षा

- 200 समूहों की टिकाऊ खेती में सक्रिय प्रतिभागिता।
- पट्टे की जमीन पर निर्धन सीमान्त महिलाओं द्वारा खेती।
- किसान समाख्या समूहों द्वारा सफलतापूर्वक कृषि तकनीकी का प्रयोग।
- टिहरी किसान समाख्या समूह द्वारा जैविक खाद, जैविक कीटनाशक, खरपतवारनाशक और देशी बीजों का प्रयोग।
- महिलाओं द्वारा खाद्यान्न उत्पादन और बिक्री।

महिलाओं द्वारा 70-80 प्रतिशत कृषि कार्य किये जाने के बावजूद भी आज तक उनको कृषक के रूप में नहीं देखा जाता है। परम्परागत कृषि कार्यों व घरेलू कार्यों में सामन्जस्य बना रहे इस दिशा में महिलाओं ने सतत् प्रयास किया है। कृषि से सक्रियता से जुड़ी रहने के कारण उनके पास सम्बंधित ज्ञान का असीमित भण्डार था, लेकिन आधुनिक कृषि विधियों के सामने उनके ज्ञान को कोई महत्व नहीं दिया गया। इसके चलते महिलाओं को अनेक व्यवहारिक परेशानियों का सामना करना पड़ा। टिहरी जैसे पर्वतीय क्षेत्र में महिलाओं को जैव विविधता को बनाये रखने, घर के लिये जलौनी का इंतजाम करने के साथ ही भूमि क्षरण की समस्या का सामना करना पड़ा।

पिछले वर्ष महिला समाख्या कार्यक्रम के तहत यू०एन०डी०पी०, भारत सरकार और कृषि विभाग के तकनीकी सहयोग से संघों की कृषक महिलाओं को अपनी परम्परागत तकनीक, उपयोगी कृषि तकनीक, कम श्रम वाले उपकरणों व तकनीकों का उपयोग, परम्परागत और स्थानीय बीजों को अपनाने और उत्पादन प्रक्रिया को स्वयं निश्चित करने का अवसर मिलना शुरू हुआ। कार्यक्रम का प्रारम्भ चार जिलों चित्रकूट, टिहरी, सहारनपुर, वाराणसी के 9 विकास खण्डों के 200 गांवों में किया गया। प्रत्येक जिले में क्रमशः 50-50 गांव समूह लिये गये। इन समूहों ने आर्थिक व कृषि स्थायित्व के लिये सामूहिक रूप से खेती करना शुरू कर दिया है, जो तालिका सं० 18 से स्पष्ट है -

इस सहयोग का मुख्य उद्देश्य महिलाओं में कृषि क्षमताओं की वृद्धि, खाद्य उत्पादों की उत्पादकता को प्रोत्साहन, अपने खेतों पर स्वयं कृषि व्यवस्था करने की क्षमता उत्पन्न करना है। इस परियोजना के उद्देश्य निम्नलिखित हैं -

- महिलाओं की कृषक के रूप में पहचान स्थापित करना और ऐसी क्षमता का विकास करना कि वे भूमि तथा अन्य उत्पादक संसाधनों पर अपना नियंत्रण कर सकें।
- कृषि उत्पादकता को बढ़ाना और फसलों की होने वाली हानि को कम करना।
- कृषि विविधीकरण अपनाना।
- टिकाऊ खेती से सम्बन्धित नवीन तकनीकियों से महिलाओं को अवगत करवाते रहना



खेती की तकनीक पर चर्चा करती महिला कृषक

और उन तक इनकी उपलब्धता बनाये रखना।

- महिलाओं द्वारा कृषि और बागवानी की विकसित तकनीकों की जानकारी देना।
- वैकल्पिक खाद्यान्न वितरण प्रणाली विकसित करना।
- खाद्यान्न सुरक्षा से सम्बन्धित जेण्डर मुद्दों का समाधान करना।

इसके अतिरिक्त महिला समाख्या राज्य कार्यालय द्वारा किसान समाख्या समूहों को विशेषतौर पर गोरखपुर इनवायरमेन्टल एक्शन ग्रुप द्वारा समय-समय पर तकनीकी सहयोग उपलब्ध कराया जा रहा है। पूर्व में विद्यमान जिला क्रियान्वयन इकाइयों के समन्वयक, यू०एन०डी०पी० कार्यक्रम के आर०पी०, जे०आर०पी०, सहयोगिनी की मदद से कार्यक्रम के क्रियान्वयन व प्रबन्धन की जिम्मेदारी निभा रही हैं। परियोजना के लिये धनराशि जिला क्रियान्वयन इकाई को दी जा रही है, जो कि सीधे संघों को सूक्ष्म पूंजीगत सहयोग राशि के रूप में वितरित कर रही हैं।

किसान समाख्या समूहों द्वारा की जा रही गतिविधियाँ :-

- गांव का सर्वेक्षण और सहभागी ग्रामीण अध्ययन करना।
- मौसमी फसल योजना तैयार करना।
- प्रचलित कृषि उपकरणों का प्रयोग।
- अन्य विभागों / संस्थाओं से सम्पर्क / सहयोग बनाना।



- जिला कृषि समिति का गठन करना।
- नवीन प्रचलित तकनीकी के बारे में कृषि विभाग के द्वारा क्षमता निर्माण।
- शैक्षिक भ्रमण द्वारा दूसरी संस्थाओं में चल रहे टिकाऊ खेती के आधुनिक तरीकों का अध्ययन करना।

कार्यक्रम एक नजर में

	चित्रकूट	टिहरी	सहारनपुर	वाराणसी
गांव	36	50	50	50
ब्लाक	1	3	3	2
समूह	50	50	50	50
सर्वे	36	50	50	50
पी0आर0ए0	10	20	20	20
सूक्ष्म पूंजीगत राशि	50	50	50	50
बैंक खाता	50	50	50	50
अन्न भण्डारण	10	18	18	25
कम्पोस्ट पिट	5	250	76	35
वर्मी कम्पोस्ट	1
पिल्टू पिट/नाडेप	3	10	1
वृक्षारोपण	10	30	159	50
गृहघाटिका	3	20	50	50
हरी खाद	20	17
सब्जी उत्पादन	5	20	15	11
संघ बैठक	58	58	50	10
क्लस्टर बैठक	5	14	5	50
ब्लाक स्तरीय बैठक	2	18	2	2
जिला स्तरीय बैठक	1	16	2	5
जिला सलाहकार समिति बैठक	-	-	-	1
खरीफ बैठक	1	-	-	-
प्रशिक्षण	3	3	3	3
प्रशिक्षित संघ सदस्य	110	106	130	135

संघों द्वारा किये गये कुछ प्रयास जिन्होंने कम समय में ही उनको सार्थक पहचान दी और जिससे नई गतिविधियों को प्रोत्साहन मिला।

टिहरी जिले के 50 समूहों में से 49 समूह रासायनिक खाद और कीटनाशी आदि का प्रयोग नहीं कर रहे हैं। वे जैव विविधता हेतु देशी प्रजातियों वाले बीजों का संरक्षण कर रहे हैं। उन्होंने 15-20 साल पुराने पट्टे की जमीन को फिर से कृषि योग्य बनाया है।

सहारनपुर के रामपुर मनिहारिन ब्लाक के बुढ़ाखेड़ा गांव में एक गरीब परिवार के घर में आग लगने से उनका सारा समान जल गया और उनकी दो भैंसे व उनके बच्चे भी जल कर मर गए। आग लगने से उनके घर में कुछ भी नहीं बचा, यहाँ तक कि खाने के भी लाले पड़ गये। इस महिला का किसान समाख्या समूह से कोई जुड़ाव नहीं था, फिर भी समूह के प्रत्येक सदस्य ने अपने घर से 2-2 किलो गेहूँ तथा कुछ कपड़े, रुपये व हर सम्भव मदद की। संघ महिलाओं के इस कार्य की देखकर गांव के अन्य लोगों ने भी उस परिवार की मदद की। किसान समाख्या समूह के काम की सराहना पूरे गांव तथा आस पास के सभी लोगों ने की। उन्होंने माना कि महिलाओं ने वह काम करके दिखाया है, जिसकी पहल पूरे गांव के पुरुष नहीं कर पाये थे।

टिहरी जिले के जखौली ब्लाक के सेमलथ गांव के किसान समाख्या समूह ने सब्जी की सामूहिक खेती करने का साहसिक कार्य किया। उन्होंने सामूहिक जमीन के 11/2 नाली (बिस्वा) जमीन पर पहली बार फ्रेंचबीन(सेम) उगायी। उन्होंने विभिन्न प्रशिक्षणों के दौरान सीखी गई व्यावहारिक तकनीकी का प्रयोग किया जैसे मृदा प्रबन्धन, कीट और रोग नियंत्रण आदि। 45 दिन के पश्चात् फ्रेंचबीन की कुल उपज 1-7 कुन्तल हुई। समूह ने 65 किलो फ्रेंचबीन अपने प्रयोग के लिये तथा शेष 39 किलो 10 रुपये प्रति किलो की दर से स्थानीय घनसाली बाजार में बेच दी। इस गांव में सब्जी की खपत न के बराबर है और ताजी सब्जियों का प्रयोग तो गरीब परिवारों के लिये विलासिता का प्रतीक माना जाता है। फ्रेंचबीन की उपज से भोजन का पोषण मूल्य बढ़ा और इसके साथ ही कम लागत में अतिरिक्त आय भी हुई।



चकिया ब्लाक के ददवल गांव में लोग गेहूँ की परम्परागत बीजों का प्रयोग करते थे, जिसकी उपज प्रति बीघा 9 से 10 कुन्तल होती थी। इसी गांव में चल रहे किसान समाख्या समूह की सदस्य रंजना ने दिसम्बर माह 2000 में चरगावा प्रशिक्षण केन्द्र गोरखपुर में प्रशिक्षण के दौरान वेर से बोई जाने वाली एच०यू०डब्ल्यू०-234 गेहूँ की नई प्रजाति के बारे में जाना। उसने आत्मविश्वास से भरा दृढ़ निश्चय किया कि वह अपने खेत में इसी प्रजाति को बोयेगी। गांव वालों ने उसकी हंसी उड़ाई, लेकिन रंजना ने गेहूँ की नई प्रजाति लगाकर एक बीघे में 12 कुन्तल उपज की पैदावार की, जो पड़ोसी के खेत की उपज से 3 कुन्तल अधिक थी। उसके प्रदर्शन को किसान समाख्या समूहों के अन्य सदस्यों ने भी देखा और अगली फसल के लिये उससे उसी बीज की मांग की। अब वह इस प्रजाति के बीज को अपने क्षेत्र के स्थानीय बाजार में भी उपलब्ध कराने में सक्षम है।

परियोजना की कुछ विशिष्टतायें :-

- प्रशिक्षण व कार्यशाला के दौरान सरल भाषा में पढ़ने योग्य सामग्री व विषयों से सम्बन्धित दृश्य सामग्री का उपयोग हो रहा है जैसे - डाक्यूमेन्टरी, स्लाइड्स आदि।
- जेण्डर संवेदनशील सन्दर्भ व्यक्तियों द्वारा महिलाओं को उनकी दक्षता बढ़ाने हेतु कृषि पद्धतियों का ज्ञान कराया जा रहा है।
- सफल कहानियों / केस स्टडीज़ का दृश्य-श्रव्य दस्तावेजीकरण, प्रकाशन तथा प्रसारण किया जाता है जिससे अन्य व्यक्तियों को प्रोत्साहित करने व बेहतर तरीकों को अपनाने में सहायता मिलती है।
- व्यापक स्तर पर स्थायित्व के लिये - जैविक खाद, जैव रोगनाशी, भूमि और जल प्रबन्धन, भूमि की उर्वरता वृद्धि, कृषि विविधीकरण, वर्मी कम्पोस्ट, पी०एस०वी० कल्चर, बी०जी०ए० ट्रिकोडर्मा और एजेक्टोबैक्टर कल्चर की तकनीकों का समूह में प्रयोग तथा इसके बारे में अन्य लोगों में अधिक से अधिक प्रचार-प्रसार हो इसके प्रयत्न जारी हैं।
- नव साक्षर औरतों के सरलतापूर्वक सीखने के लिये दृश्य प्रशिक्षण सामग्रियाँ निर्मित की जा रही हैं।
- समूह के नाम जमीन होने से महिलाओं में मजबूती और सशक्तता का एहसास बढ़ रहा है।

- महिलाओं को क्षमतावान कृषक के रूप में पहचान मिल रही है। उनके खेत दूसरे कृषकों के लिये आदर्श प्रतिमान / मानक के रूप में देखे जा रहे हैं।
- उनका सम्मान, सामाजिक स्तर और आत्मविश्वास बढ़ रहा है।
- महिलाओं का पोषण स्तर बढ़ा है। वे अपने कृषि उत्पादों का स्वयं अपने, अपनी बेटियों तथा अपने परिवार के लिये प्रयोग कर रही हैं।
- महिलायें आसपास की खाली जमीनों में गृह वाटिका भी लगा रही है।
- जैविक खेती व जैव विविधता के द्वारा खेती कर, फसलों की उत्पादन मात्रा में वृद्धि का प्रदर्शन कर, इस पद्धति की विशिष्टता को स्थापित करने का प्रयास किया जा रहा है।
- कृषि सम्बन्धित सभी कार्य जैसे - बीज खरीदना, फसलों की बेचना आदि स्वयं करके महिलाएं निर्णायक भूमिका में आने का प्रयास कर रही हैं।

इस परियोजना ने संघों के स्थायित्व के लिये स्थानीय परम्परागत तरीकों को अपनाकर महिलाओं में आर्थिक सुरक्षा का विस्तार किया है। वे न केवल खाद्य सामग्री में आत्मनिर्भर हो रही हैं, बल्कि वे धीरे-धीरे प्रबन्धन प्रणाली में भी सक्षम हो रही हैं। सम्भवतः ये प्रयास उनको धीरे-धीरे स्थायी खेती का अग्रणी बनायेंगे और लोग परम्परागत खेती के बारे में उनसे प्रेरणा व जानकारी लेंगे।





पर्यावरण संरक्षण और प्राकृतिक संसाधनों का पुनः प्रचलन

- महिलाओं के जीवन में पर्यावरणीय जागरूकता।
- जंगल की आग, वन संरक्षण और जैव विविधता को रणनीति बनाने में संघ सक्षमता के प्रयास।
- वन पंचायतों की स्थापना।
- बच्चों व किशोरियों के लिये 'इको क्लब' का निर्माण।
- 'मैती आन्दोलन' जैसी परम्पराओं को बढ़ावा।
- वृक्षारोपण के लिये अभियान।

पर्यावरण संरक्षण और प्राकृतिक संसाधनों के पुनरुत्पादन का महिलाओं की जीविका और जीवन से सीधा सम्बन्ध है। इस सीधे जुड़ाव ने ही इस विषय को संघों के कार्य का केन्द्र बिन्दु बनाया।

टिहरी जिले के चौर और भटवारा संघों की महिलाओं ने कच्ची लकड़ी काटने पर पूरी तरह से रोक लगा दी है। साथ ही वन अधिकारियों पर दबाव डाला कि वे पेड़ों के पेड़ों को न लगवाए क्योंकि ये पेड़ मिट्टी की अनउपजाऊ करते हैं और जंगल की आग के भी कारण हैं।

संघ मृदा संरक्षण के लिये वन विभाग से और वृक्षारोपण के लिये अन्य विभागों



'मैती आंदोलन' की परंपरा बढ़ाते नवदंपति



पर्यावरण संरक्षण हेतु प्रयासरत किशोरियां

से सम्पर्क कर रहे हैं। टिहरी संघ महिलाओं ने इन विभागों से बात-चीत करने के पश्चात 52000 पेड़ लगाये और उसकी मजदूरी भी ली। इसके साथ ही उन्होंने इन पौधों को सुरक्षा की जिम्मेदारी भी ली क्योंकि अक्सर वृक्षारोपण के बाद पेड़ मर जाते हैं।

टिहरी के 68 संघों ने जैवविविधता को बढ़ावा दिया और पूरी तरह से रासायनिक खादों व बीजों के उपयोग का बहिष्कार किया। साक्षरता कैंप और केन्द्रों में चलाये जा रहे पाठ्यक्रम में भी इस विषय को पाठ के रूप में शामिल किया गया।

19 किशोरी संघों ने फलों, सब्जियों और पशुओं के चारे के पेड़ों की नर्सरी शुरू कर दी।

'मैती आन्दोलन' जिसमें यह परम्परा है कि विवाह के समय पेड़ लगाए जाते हैं, इसको और व्यापक करते हुये परिवार की हर मुख्य घटना से जोड़ा गया है चाहे वह बच्चे के जन्म का अवसर हो या परिवार में किसी की मृत्यु का।

टिहरी जिले में प्रशासन पर दबाव डाल कर पॉलीथिन बैगों के प्रयोग पर रोक संबंधी आदेश पारित करवाया गया।



आर्थिक आत्मनिर्भरता

- महिलाओं के आर्थिक सहयोग और पारिवारिक व्यय पर उनके अधिकारों के प्रति जागरूकता का प्रसार।
- बचत समूहों के निर्माण में सहायता।
- सामूहिक आय उपार्जन की गतिविधियों में सहायता।

सशक्तिकरण के सन्दर्भ में आर्थिक आत्म निर्भरता के महत्व को अस्वीकार नहीं किया जा सकता। महिला समाख्या कार्यक्रम में बचत की शुरुआत इसी सोच के साथ हुई कि महिलाओं को आर्थिक रूप से सक्षम बनना होगा जिससे पति, परिवार, नियोक्ता तथा व्यावसायिक महाजनों पर उनकी निर्भरता से उन्हें मुक्त किया जा सके। साथ ही बचत का एक उद्देश्य यह भी था कि महिलाओं के पास अपना कुछ पैसा हो, जिसे वे स्वेच्छा से निर्णय लेकर स्वयं के रोजगार, स्वास्थ्य रक्षा तथा मकान बनवाने जैसे कार्यों में खर्च कर सकें तथा कुछ पैसा अपने भविष्य हेतु भी बचा सकें। ये ऐसी आवश्यकतायें थी जिन्हें संघ महिलायें हमेशा पूरा करना चाहती थीं। जब वे बचत समूह के रूप में संगठित हुईं, तो उन्हें सही दिशा में सोचने और यह निर्णय लेने का अवसर मिला कि वे कैसे अपनी जिन्दगी को खुशहाल बना सकती हैं।

महिला समाख्या संघों के द्वारा बचत का कार्य विगत कुछ वर्षों से किया जा रहा है। विकासात्मक कार्यक्रमों और स्वयं सहायता समूहों की गतिशीलता के माहौल में गांव स्तर पर बचत तथा ऋण का कार्य शुरू किया गया लेकिन इस कार्य के प्रति उनका नजरिया, उनकी सोच अन्य समूहों से निश्चित ही भिन्न थी। बचत सम्बन्धी कार्यों की करते समय सामूहिक निर्णय प्रक्रिया की महत्व दिया जाने लगा। दलित और पिछड़े वर्ग की महिलाओं का विशेष ध्यान रखा गया तथा महिला हितों के अनुसार नियमों, आचार संहिताओं का विकास हुआ।

वस्तुतः महिला संघों के द्वारा किये गये बचत कार्य से उन्हें महाजनों से मुक्ति मिली है। सामाजिक न्याय हेतु वे बेहिचक निर्णय ले रही हैं। संसाधनों के बराबर बंटवारे, शिक्षा और स्वास्थ्य रक्षा के प्रति जागरूक हुई हैं और हिंसा के विरुद्ध अपनी आवाज बुलन्द कर रही हैं।

प्रत्येक जिले में संघों ने आर्थिक सक्षमता हेतु बचत समूह बनाये हैं। इन संघों ने सदस्यता सम्बन्धी नियम, ऋण देने की प्राथमिकतायें तथा समूह सदस्यता की शर्तें सामूहिक रूप से तय की हैं। संघ सप्ताह या माह में एक बार नियमित रूप से बचत करते हैं। उनकी आय के स्तर तथा बचत क्षमता के आधार पर 5 से 50 रु० तक की बचत तय की जाती है। वर्तमान में 507 संघों के द्वारा 17,94,000 रु० की धनराशि की बचत की गई है।



महिला समाख्या के सभी संघ बचत का कार्य नहीं कर रहे हैं, अपनी आवश्यकता और इच्छा के आधार पर ही संघों द्वारा बचत का निर्णय लिया गया है।

महिला समाख्या बचत संघ की विशेषताएं:

- महिलाओं की पहल पर बचत कोष बन रहे हैं।
- खातों का रख रखाव तथा धन प्रबंधन संघ की किसी पढ़ी-लिखी महिला के द्वारा किया जा रहा है। कहीं-कहीं संघ सहयोगिनी की मदद ले रहे हैं।
- अधिकांश संघों में नियमित बचत के साथ ही आंतरिक ऋण की प्रक्रिया भी चल रही है।
- संघ सदस्याएं अपने द्वारा की गई बचत के महत्व को समझ रही हैं।
- अपनी बचत के नियम, ब्याज दर, ऋण वापसी की शर्तें महिलाएं स्वयं तय कर रही हैं।
- बचत पर उनका पूरा अधिकार है। किसी भी दबाव में वे बचत का पैसा खर्च नहीं करती। वे स्वयं निर्णय लेती हैं कि उन्हें कहाँ खर्च करना है और कौन सा रोजगार करना है?
- ऋण की प्राथमिकता तथा ऋण किसे देना है, यह निर्णय सामूहिक रूप से लिया जाता है।



- संघों ने 2% से 6% सैकड़े के हिसाब से अपनी ब्याज दरें तय की हैं। ऋण के उद्देश्य के आधार पर ब्याज दरों में लचीलापन है, उदाहरणार्थ दहेज या बाल विवाह के लिए संघ ऋण नहीं देते, वहीं गरीब और जरूरत मंद महिला को कम ब्याज या बिना ब्याज के ऋण देते हैं।
- 95% संघ अपने सदस्यों को ही ऋण देते हैं। 5% संघ बाहरी लोगों को भी 1% ज्यादा ब्याज दर पर ऋण दे रहे हैं।
- 30% से 40% सदस्य बचत का उपयोग कर पा रहे हैं।
- कई संघों ने बचत का एक बड़ा हिस्सा बैंक में फिक्स करा रखा है या सामूहिक खेती जैसे रोजगार में लगा रहे हैं।
- 80% संघ नियमित बचत करते हैं।

महिला समाख्या के अधिकांश संघों के पास तीन तरह की राशियाँ हैं जैसे बचत, अनुदान और अंशदान। औरैया, सीतापुर, गोरखपुर जिलों में संघ महिलाओं द्वारा अंशदान भी किया जा रहा है।

आर्थिक सक्षमता हेतु किये गये प्रयास:

संघ महिलाओं के शैक्षिक स्तर को ध्यान रखते हुए महिला समाख्या द्वारा संघ के धन प्रबन्धन हेतु सरल फारमेट विकसित किया गया है जिससे संघ महिलायें आसानी से अपने खातों का रख-रखाव कर सकें। खाते के रख-रखाव की इस नयी व्यवस्था पर स्पष्ट समझ के लिए प्रत्येक जिले की सहयोगिनी तथा सचेतक (संघ महिला) का प्रशिक्षण कार्य भी सम्पन्न हो चुका है।

- लेखा जोखा कार्यों में संघों की पूर्ण आत्म निर्भरता हेतु विशेष प्रशिक्षण के माध्यम से संघ की पढ़ी लिखी महिला को 'सचेतक' के रूप में चिन्हित व प्रशिक्षित किया जा रहा है।
- ऐसे समूह जहाँ कोई भी महिला पढ़ी लिखी न हो वहाँ लेखा जोखा, अक्षर ज्ञान तथा विशेष पाठ्यक्रम चलाए जा रहे हैं।
- जिला स्तरीय सरकारी विकास कार्यक्रमों की जानकारी गांव तक पहुंचायी जा रही है।

संघ राशि का स्वरूप

संघ अनुदान	बचत	अंशदान
वह राशि जो महिला समाख्या के द्वारा मजबूत संघों को 3 साल के लिए 500 रु प्रतिमाह अनुदान के रूप में दी जाती है। इस राशि का उपयोग संघ बचत, जरूरतमंद महिलाओं की सहायता, विकास के कार्य एवं मुददे उठाने के लिए करते हैं।	वह राशि जो संघ सदस्याएं अपनी आय से बचाती हैं। इसका उपयोग समूह अपनी ऋण संबंधी आवश्यकताओं को पूरा करने एवं आय वृद्धि करने हेतु करता है।	यह राशि संघ सदस्यों द्वारा सदस्यता शुल्क के रूप में अथवा दान के रूप में संघ कोष को दी जाती है। इस राशि का प्रयोग वे क्षेत्रीय तथा ब्लॉक स्तर पर महासघ बैठकों के लिए करती हैं।
76.08 लाख	17.94 लाख	11.69 लाख

तालिका 19

संघों की आर्थिक स्थिति

जिले	बचत		अंशदान		संघों को महिला समाख्या द्वारा दिया गया अनुदान [लाख में]	संघ धनराशि का योग [लाख में]
	संघों की सं०	बचत [लाख में]	संघों की सं०	कुल अंशदान [लाख में]		
चित्रकूट	15	0.77	0.00	07.82	08.58
सहारनपुर	168	6.46	0.00	22.34	28.80
टिहरी	0.00	171	11.31	16.62	27.93
वाराणसी	170	3.70	...	0.00	09.66	13.36
इलाहाबाद	35	2.54	0.00	02.88	05.43
पौड़ी	22	1.43	0.00	03.44	04.87
औरैया	15	0.70	35	0.20	02.76	03.66
गोरखपुर	22	0.52	16	0.10	03.60	03.60
मैनीताल	41	1.18	0.00	04.08	05.26
सीतापुर	19	0.64	30	0.08	02.88	03.59
कुल	507	17.94	252	11.69	76.08	105.08

तालिका 20

टिहरी जिले के 171 बचत संघों ने अपनी धनराशि अंशदान में परिवर्तित कर दी है। संघों ने तय किया है कि वे अपनी इस धनराशि का उपयोग गांव के विकास एवं महिला शोषण के विरुद्ध संघर्ष करने में खर्च करेंगे।

सीतापुर की 45 महिलाओं द्वारा मिठाई के डिब्बे बनाने का प्रशिक्षण लिया गया। अब डिब्बों की बिक्री से महिलायें लाभ कमा रही हैं। तीन गांव पिरौला, कोचपुर और कुँवरपुर में संघ की महिलायें गेहूँ, चावल और गुड़ थोक में खरीद कर बिक्री द्वारा लाभ कमा रही हैं।

महिलाओं द्वारा आर्थिक सक्षमता हेतु व्यक्तिगत एवं सामूहिक दोनों ही प्रकार के उद्यम किये जा रहे हैं। वे गैर परम्परागत उद्यम के क्षेत्रों में भी प्रवेश कर रही हैं।

इलाहाबाद (शंकरगढ़) की कोल महिलाओं ने खदान ठेकेदारों की बंधुआ मजदूरी से अपने को मुक्त करा लिया है। अब वे बचत से खदान का पट्टा स्वयं लेने में सक्षम हैं।

संघों की आर्थिक गतिविधियाँ:

संघों की सामूहिक गतिविधियाँ	संघ संख्या	संघ महिलाओं द्वारा व्यक्तिगत उद्यम	म० संख्या
1. सामूहिक खेती	200	1. मिठाई का डिब्बा बनाना	5
2. कैटरिंग	3	2. मोती बनाना	2
3. दरी एवं बर्तनों को किराये पर देना	3	3. अनाज का विक्रय	3
4. खदान का पट्टा	7	4. शॉल व डरी बुनना	3
5. दुग्ध व्यवसाय	6	5. सिलाई और बुनाई	10
		6. मूर्ती बनाना	1
		7. दुकान	7

तालिका 21

वाराणसी जिले के बुधवाल में संघ महिलाओं ने 8 बिस्वा जमीन धान की खेती करने के लिये पट्टे पर ली। 760 किलो धान उत्पादन के बाद उन्होंने ऋण वापस कर दिया तथा लाभ भी कमाया।

सहारनपुर के बसेड़ा गांव में महिलायें अपने गहने और समान रखकर महाजन से ऋण लेती थीं। ऊँची ब्याज दर होने के कारण वे अपना सामान कभी भी छुड़ा नहीं पाती थीं। 1995 में संघ महिलाओं द्वारा 10 रुपये प्रतिमाह से बचत की शुरुआत की गई। बचत से संघ ने कई आर्थिक गतिविधियाँ जैसे भैंस की खरीदारी, आटा चक्की और छोटी दुकान शुरु की। आज संघ के पास 70 हजार रुपये की धनराशि बचत के रूप में है, जिससे 1400 रु० प्रतिमाह उनको ब्याज के रूप में मिल रहे हैं।





किशोरी संघ

- 207 किशोरी संघ नेतृत्वकर्ता की भूमिका में उभरे।
- संघों द्वारा शिक्षा, दहेज, बाल विवाह जैसे मुद्दों पर संघर्ष।
- आपसी संबंधों और जीवन कौशल वृद्धि में किशोरी संघों द्वारा सहयोग।

पिछले तीन वर्षों के दौरान महिला समाख्या उत्तर प्रदेश के विभिन्न जिलों में किशोरी संघ अत्यन्त तेजी से उभरे हैं। महिला संघों से प्रेरित होकर किशोरियों द्वारा 8 जिलों में 207 किशोरी संघ बनाये गये हैं। महिला शिक्षण केन्द्रों, साक्षरता केन्द्रों/कैम्पों में आने वाली किशोरियों तथा संघ महिलाओं की लड़कियों द्वारा अपना एक मंच स्थापित करने की आवश्यकता महसूस हुई, जहाँ वे एक दूसरे से अपनी बात कह सकें तथा अपनी माताओं (संघ महिलाओं) की तरह ही एकजुट होकर सामूहिक शक्ति का विकास कर सकें। किशोरी संघ के स्वैच्छिक प्रयासों को महिला समाख्या कार्यकर्ता अनदेखा नहीं कर सके। महिला समाख्या, द्वारा किशोरियों को उनकी मांग एवं आवश्यकता के अनुसार जानकारी देना शुरू किया गया। प्रशिक्षण तथा बैठकों के माध्यम से उनकी विश्लेषण क्षमता बढ़ी तथा अभिव्यक्ति के अवसर मिले। साथ ही किशोरियों के स्वास्थ्य, सामाजिक न्याय तथा पारिवारिक जीवन शिक्षा हेतु विशेष प्रयास किये गये।

किशोरी संघों के माध्यम से किशोरियां सहज एवं खुले माहौल में ऐसी व्यावहारिक जानकारी प्राप्त करती हैं, जो उन्हें स्कूल में और घर में नहीं मिल पाई थी।



हमने भी अपने संघ बनाये - किशोरी संघ बैठक

किशोरी संघों की बढ़ती संख्या

जिले	संघ	किशोरी संघ सदस्यों की संख्या
वाराणसी	22	306
सहारनपुर	42	526
पौड़ी	32	471
औरैया	23	612
सीतापुर	23	499
चित्रकूट	5	100
टिहरी	34	411
नैनीताल	26	497
योग	207	3422

तालिका 22

8 जिलों में तीन हजार चार सौ बाइस किशोरियों के नेतृत्व में दौ सौ सात किशोरी संघ सक्रिय हैं।

किशोरी संघों के रूप में किशोरियों को एक खुला मंच मिला जहां वे अपनी सभी भावनाओं को बेझिझक अभिव्यक्त कर सकती हैं और अपनी जिज्ञासाओं को शान्त कर सकती हैं। वे संगठित होकर अपने जोश व शक्ति का समुचित उपयोग कर सकती हैं। किशोरी संघ न केवल किशोरियों की नैसर्गिक प्रतिभाओं के विकास में सहायक हैं वरन् उनकी क्षमताओं के विकास हेतु वातावरण निर्माण में भी मददगार है।



निवेश

साक्षरता
जानकारियां
विश्लेषण, मोलभाव तथा अभिव्यक्ति की क्षमता
पारिवारिक जीवन शिक्षा
मुद्दे उठाने की क्षमता
जेण्डर एवं सामाजिक दृष्टिकोण
भ्रम/अंध विश्वास तोड़ने की क्षमता
समाज से सामना करने का साहस



उपलब्धियां

आत्म विश्वास में वृद्धि
स्वअस्तित्व की पहचान
महिला जीवन से जुड़े मुद्दों को उठाने का साहस
सामाजिक न्याय के लिये प्रयास
बेहतर स्वास्थ्य
संतुष्टि में वृद्धि तथा जीवन स्तर में सुधार
रिश्तेदारों व महिलाओं से बेहतर संबंध
स्वयं तथा पति के परिवार में अपने लिये जगह बनाना

किशोरी संघ की किशोरियां नियमित बैठकों, कैम्पों, शैक्षिक भ्रमणों, प्रशिक्षणों एवं कार्यशालाओं के माध्यम से जीवन से जुड़े पहलुओं का व्यावहारिक ज्ञान प्राप्त करती हैं। इन संघों के माध्यम से उनकी क्षमताओं और आत्मविश्वास में वृद्धि हो रही है। अब पहले की भाँति मौन रहकर वे गलत बातों को सहन नहीं करती, बल्कि खुलकर विरोध करने लगी हैं।

टिहरी के ज्यादातर किशोरी संघों द्वारा गांवों की सफाई का कार्य किया जा रहा है। इसमें वे अब उन लड़कों का भी सहयोग ले रही हैं, जो पहले ऐसे कार्यों में भागीदारी नहीं निभाते थे।

किशोरी संघ के हस्तक्षेप

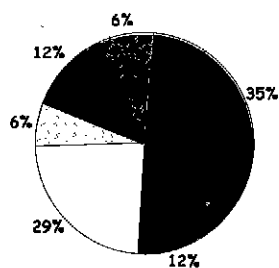

- | | |
|--------------------------|--------------------|
| ■ भेदभाव | ■ बालिका शिक्षा |
| □ छेड़छाड़ तथा यौन हिंसा | ▨ प्रजनन स्वास्थ्य |
| ■ रूढ़िवादी परम्पराएं | ■ पर्यावरण |

किशोरियों के लिये किशोरी केन्द्र भी चलाये जा रहे हैं। इन केन्द्रों के माध्यम से किशोरियों की साक्षरता के साथ ही व्यावहारिक जानकारियाँ भी दी जाती हैं। केन्द्र शिक्षा की सुविधाओं से वंचित किशोरियों के सपनों को पूरा करता है। साथ ही किशोरियों केन्द्र के माध्यम से साक्षर होकर स्वयं को शिक्षा की मुख्य धारा से जोड़ने में सफल हो रही हैं। किशोरी केन्द्रों में कुछ समय रहने के बाद बहुत सी किशोरियाँ महिला शिक्षण केन्द्रों में भी आती हैं। महिला शिक्षण केन्द्र महिला समाख्या द्वारा संचालित आवासीय विद्यालय है, जहाँ किशोरियाँ घरेलू जिम्मेदारियों से मुक्त होकर खुले माहौल में सीखती हैं।

किशोरियों की जुबानी

जब हमारी माँ मीटिंग करती थी तब मैं माँ के मना करने पर भी मीटिंग में जाती थी। वहाँ जो जानकारी माँ को दी जाती थी तो मुझे यही लगता कि यह जानकारियाँ हमारे लिये भी बहुत जरूरी हैं।

— सोनी, पढ़ीन



दीदी, इतनी जानकारी तो हम लोगों को मिली है कि हम अपने हक अधिकार के लिये लड़ाई कर सकेंगे ।

मन्दिरा, किशोरी संघ गोरखपुर

हमने जाना कि कम उम्र में शादी होने से हमें क्या परेशानियां हो सकती हैं, जो कि हमारे घरों में हमें कोई नहीं बताता ।

रीता, रोशंगपुर



प्रेसर कुकर की मरम्मत का प्रशिक्षण लेती किशोरियां

सीतापुर जिले में महिला शिक्षण केन्द्र व किशोरी संघों की किशोरियों ने मिश्रित ब्लॉक की सफाई हेतु पहल करते हुए एक व्यापक अभियान चलाया । इस कार्य में लगभग 300 लोग शामिल हुए । इन किशोरियों ने नहर स्वच्छता के संबंध में एक ज्ञापन भी उपजिलाधिकारी को दिया ।

महिला शिक्षण केन्द्र, सीतापुर

महिला समाख्य पौड़ी के किशोरी संघों ने तकनीकी प्रशिक्षण पाने के उपरांत निम्नांकित तकनीक पर संदर्भ व्यक्ति के रूप में प्रशिक्षण देना शुरू किया-

- स्टोव व प्रेशर कुकर की मरम्मत
- फल संरक्षण
- स्क्रीन प्रिंटिंग
- पर्यावरण प्रदूषण को नियंत्रित करने हेतु प्लास्टिक थैलियों को इकट्ठा करके चटाई बनाने का कार्य

-किशोरी संघ पौड़ी

*हम उन सबका सम्मान करते हैं,
जो औरतों को सम्मान देते हैं।*



महानांघ

- गांव और क्लस्टर स्तरीय संघों से बने महासंघों द्वारा पितृसत्तात्मक व्यवस्था की प्रवृत्ति को बदलने का प्रयास।
- महासंघों द्वारा मुद्दे आधारित समितियों की सशक्तता पर बल।
- मुद्दे आधारित समितियों द्वारा सम्बन्धित सूचनाओं की प्राप्ति और प्रसार तथा मांगों के अनुरूप सरकारी व्यवस्थाओं में हस्तक्षेप।
- सामूहिक प्रयास से मुद्दों का आसानी से हल।

4 से 10 संघों का समूह क्लस्टर स्तरीय समूह के रूप में विकसित हुआ और उसने महिलाओं व किशोरियों के लिये किये गये अपने प्रयासों और हस्तक्षेपों से अपनी एक अलग पहचान बनाई। इसी उद्देश्य को व्यापकता देने के लिये 40-80 संघों (4-15 क्लस्टर मिलकर) का संगठित स्वरूप महासंघ के रूप में निर्मित किया गया जिसमें आम तौर पर क्लस्टर स्तर पर निर्मित विषयवार कोर समितियों के सदस्यों का प्रतिनिधित्व होता है। महासंघ की अवधारणा अभी हाल ही में लगभग दो वर्षों से विकसित हुई है। महिला मुद्दों की विकास खण्डों और जिले स्तर से ऊपर तक ले जाने की सोच ने ही महिलाओं को महासंघ बनावे के लिये प्रेरित किया। वर्तमान में टिहरी, पौड़ी, नैनीताल, वाराणसी, गोरखपुर, औरैया और सहारनपुर जिलों में 12 महासंघ हैं।

संघ महिलाएं इस वास्तविकता से भली भांति अवगत है कि महिला समाख्या एक कार्यक्रम है, जो समाप्त होगा ही परन्तु कार्यक्रम की जो सोच महिलाओं में विकसित हो गई है वह सतत रूप से चलती रहे तथा जो संघ समूह बने हैं वे दबाव समूह के रूप में काम करते रहें, इसके विकल्प रूप में संघों ने महासंघ की अवधारणा विकसित की है। आज महिलाएं संघ के रूप में बनी अपनी पहचान को, अपनी सामूहिकता तथा उपस्थिति को भविष्य में भी महासंघ द्वारा बनाए रखना चाहती हैं। महिला समाख्या के प्रायः उन सभी पुराने जिलों में महासंघ बन गये हैं, जहां से कार्यक्रम का रोल बैक हो गया है या निकट भविष्य में सुनिश्चित है।

महासंघ की बैठकों में संघों/क्लस्टरों के चुने प्रतिनिधि अपने-अपने गांव की समस्याओं/सफलताओं/असफलताओं/सूचनाओं और जानकारियों को आपस में बांटते हैं, विशेष मुद्दों को नारीवादी नजरिये से हल करने की रणनीति बनाते हैं। कभी कभी महिला दिवस या कोई अन्य पर्व मनाने के लिये भी महिलायें एकत्रित होती हैं, कुछ क्षेत्रों में दूरी के कारण महिलाएं क्लस्टर स्तरीय बैठकों में भाग नहीं ले पाती हैं, वे संघ सीधे महासंघों से जुड़ जाते हैं।

महिलाओं ने व्यवस्थाओं को ठीक करने / स्वयं प्रबन्धन/ मूल्यांकन/ नेटवर्किंग करने के उद्देश्य से महासंघ स्तर पर कई समितियां बनाई हैं जैसे - स्वास्थ्य, हिंसा, बचत,



सरकारी प्रतिनिधि महासंघ बैठक में योजनाओं की जानकारी देते हुए

पंचायत, शिक्षा आदि। ये समितियां संबंधित समस्याओं पर मुद्दों का दायित्व संभालती हैं। इन समितियों को क्रियाशील करने के लिये महासंघ के सदस्यों के बीच से ही इनके प्रतिनिधियों का चयन होता है। ये प्रतिनिधि बारी-बारी से महासंघ बैठकों में प्रतिनिधित्व करते हैं। महिलाएं स्वेच्छा से अपनी रुचि एवं क्षमता के अनुसार दायित्व और पद संभाल रही हैं। ये समितियां स्थानीय आवश्यकतानुसार प्रत्येक जिले और क्लस्टर में भिन्न-भिन्न रूप में है।

महिलाओं ने ही तय किया है कि चार या पांच महिलाएं ही एक समिति की सदस्याएं होंगी, जिनमें से एक महिला अवश्य ही पढ़ी-लिखी होगी। समिति का नेतृत्व भी बदला जाता है, ताकि बारी-बारी से सभी महिलाएं नेतृत्व करना सीख सकें। इन विषयवार समितियों के कार्य निम्नवत् हैं-

1. संघ/क्लस्टर/महासंघ बैठकों में सूचना और जानकारी बांटना।
2. समिति की पूर्व सदस्याओं से दायित्व और जानकारी प्राप्त कर ना तथा अपने द्वारा किए गये कार्यों को समिति की दूसरी नई सदस्याओं तक पहुंचाना।
3. महासंघ की सदस्याओं द्वारा क्लस्टर स्तर पर बचावे गये स्थानीय मुद्दों और समस्याओं की सूची बनाना।
4. क्लस्टर स्तर पर हुए विकास कार्यों की रिपोर्ट महासंघ तक पहुंचाना।



चर्चा कर तथा दूसरे महासंघों का अवलोकन कर किसी निष्कर्ष पर पहुंचने का प्रयास कर रही है।

महासंघों द्वारा निम्नलिखित क्षेत्रीय मुद्दे सुलझाये गये हैं -

महासंघों ने भी कार्यक्रम को सहयोग दिया

यह सच है कि महासंघ कार्यक्रम की सोच से उत्पन्न हुए हैं, परन्तु यह भी वास्तविकता है कि आज महासंघ महिला समाख्या कार्यक्रम को आगे ले जाने में पूरा सहयोग कर रहे हैं। कार्यक्रम के नये जिलों के विस्तार के समय गांवों, महिलाओं व पुरुषों को प्रेरित करने में इन महासंघों ने सहयोगी की भूमिका निभाई है, जिसके कुछ उदाहरण निम्नवत् हैं-

- सेवापुरी, बाराणसी महासंघ द्वारा जौनपुर के उभरते संघों को सहयोग
- सहारनपुर के तीन ही महासंघों द्वारा मुजफ्फरनगर में सहयोग
- औरैया महासंघ द्वारा मधुरा के गांवों में कार्य

5. गतिविधियों की योजना बनाना और उसका अनुपालन करना।
 6. सरकारी कार्यक्रमों की जवाबदेही हेतु योजना एवं रणनीति बनाना तथा उसक सही क्रियान्वयन के लिये दबाव बनाना।
 7. सामूहिक गतिविधियों हेतु योजना एवं रणनीति बनाना।
- फिलहाल तो ये महासंघ अनौपचारिक संस्था के रूप में हैं परंतु इनकी अपनी नियमावली और अनौपचारिक व्यवस्था भी है, जो निम्नवत् है-
- सदस्यता, पदाधिकारियों हेतु नियमावली/आचार संहिता।
 - बैठक के लिये निश्चित तारीख, स्थान, एजेण्डा और गतिविधियों की मासिक आख्या।
 - क्लस्टर स्तरीय बैठकों में उपस्थित हेतु भ्रमण कार्यक्रम।
 - संघ और क्लस्टर स्तरीय समस्याओं के निराकरण हेतु रणनीति और सहायता।
 - महासंघों के व्ययों को पूरा करने के लिये एक महाकोष की स्थापना जिसमें, संघ और क्लस्टर से रूपया एकत्रित करके डाला जाता है।

संघ महिलाएं महासंघों को स्थायित्व तथा महिला समाख्या के विकल्प के रूप में देख रही है इसलिये वे इन्हें एक सोसाइटी के रूप में पंजीकृत करवाना चाह रही है, जिसके लिये वे इसके वर्तमान ढांचे को लेकर काफी सोच विचार कर रही हैं। इसी दिशा में कदम बढ़ाते हुए महासंघों को चलाने के लिये पदाधिकारियों का चयन भी हुआ है। प्रत्येक संघ में अध्यक्ष, उपाध्यक्ष, सचिव और कोषाध्यक्ष है। जिनका चयन सर्वसम्मति से होता है। महासंघों की नियमावली भी महिलाओं ने स्वयं ही बनाई है। साथ ही साथ वे अपनी कुछ क्षमताओं और योग्यताओं में वृद्धि करना भी आवश्यक समझती हैं। वे इस समय संदर्भ व्यक्तियों के साथ

- नशाखोरी और महिलाओं का सामाजिक शोषण
- शिक्षा व्यवस्था में हस्तक्षेप और बच्चों का नामांकन अभियान
- सामाजिक वानिकी, पर्यावरण सुरक्षा, प्लास्टिक बैगों के उपयोग पर रोक
- बालिकाओं और महिलाओं के प्रति परंपरागत भेदभाव
- बलात्कार और महिला हिंसा
- भूमि अधिकार और मजदूरी
- महिला और जन स्वास्थ्य तथा स्वच्छता, टीकाकरण
- सरकारी योजनाओं तक पहुंच
- गांव विकास के लिये पंचायतों में हस्तक्षेप
- संघों एवं क्लस्टर संघों से उठाये गये कोई भी मुद्दे

क्लस्टर तथा ब्लाक स्तर पर महिलाएं नेतृत्व कर्ता के रूप में उभरीं है और पंचायतों से जुड़कर स्थानीय मुद्दों-जंगल, जल, जमीन के अधिकार, हिंसा, सरकारी सुविधाओं के साथ-साथ सरकारी कार्यकर्ताओं की विकास कार्यों के लिये उत्तरदायी बना रही हैं और संबंधित सूचनाओं तथा सहायता के लिये स्थानीय संपर्क स्थापित कर सफलता भी प्राप्त कर रही हैं। पिछले कुछ वर्षों के संघर्ष से आज जो मुकाम महिलाओं ने प्राप्त किया है, उसे बनाए रखने की वे आवश्यकता महसूस करती हैं। पिछले वर्ष की तुलना में आज जिलों में संघों व महासंघों में इनकी संख्या निश्चित रूप से बढ़ी है, जो अगले पृष्ठ पर दी गई तालिका से भी स्पष्ट है:



जिलेवार महासंघ की स्थिति

जिला	विकास खण्ड	क्लस्टर	महासंघ
सहारनपुर	3	21	9
औरिया	2	8	1
गौरखपुर	2	11	1
नैनीताल	2	8	1
टिहरी	3	20	2
पौड़ी	3	10	1
चित्रकूट	2	16	---
बनारस	3	12	2
इलाहाबाद	2	5	---
सीतापुर	2	3	---

तालिका 23

महासंघ के कुछ प्रमुख कार्य निम्नवत् है -

1. सशक्तिकरण की सोच को स्थायित्व।
2. महासंघ की सहायता से छोटी-छोटी कार्ययोजना/प्रस्ताव बनाकर संबंधित सरकारी/गैर सरकारी संस्थाओं से अनुदान प्राप्त, जिससे महिलायें स्वावलम्बी हो सकें।
3. विकास खंड/जिला स्तर पर दबाव समूह के रूप में कार्य करते हुए महिला मुद्दे हल करना।
4. सरकारी एवं सामाजिक व्यवस्थाओं में हस्तक्षेप करना।
5. अन्य संस्थाओं/सरकारी विभागों से नेटवर्किंग करना।
6. सूचना/संदर्भ केन्द्र के रूप में कार्य करना।

पहचान बनी

सेवापुरी, वाराणसी के खंड विकास अधिकारी महासंघ की बैठक में आये और महिलाओं से बातचीत की। उनकी जानकारी, सक्रियता और निर्णय क्षमता से प्रभावित होकर खंड विकास अधिकारी ने महिलाओं को पंचायत बैठक में आने का निमंत्रण दिया, ताकि पंचायत की सदस्य महिलाओं को उनसे मिलकर स्वयं निर्णय लेने की प्रेरणा मिल सके।

शराब

सोनगांव, बेतालघाट, नैनीताल के महिला जागृति संघ की बैठक में गांव में शराब के आने के मुद्दे पर बैठक हुई। महिलाओं ने तय किया कि गांव में शराब लाने वाले व्यक्ति का वे पता लगाकर उस व्यक्ति को सबक सिखायेंगी। उन्हें पता लगा कि हरीश नाम का आदमी शराब लाकर गांव के एक बुजुर्ग व्यक्ति के घर रख जाता है। एक दिन 30 लीटर शराब महिलाओं ने उस बुजुर्ग व्यक्ति के घर से जप्त कर ली। महासंघ की बैठक में सोनगांव की महिलाओं ने यह बात रखी। सभी ने मिलकर निश्चय किया कि उसी गांव में महिला पुरुषों की संयुक्त बैठक बुलाकर उस बुजुर्ग व्यक्ति से बात करनी चाहिये। 2 दिनों के बाद ही संयुक्त बैठक बुलाई गई। जिसमें तय किया गया कि बुजुर्ग व्यक्ति को दण्ड दिया जाये। ताकि कोई भी आगे ऐसा न कर सके। बुजुर्ग व्यक्ति ने बैठक में सभी से माफी मांगी और भविष्य में फिर कभी शराब न बेचने का वादा किया। बैठक में ही जन्म की गई शराब जलाई गई और तय किया गया कि शराब बेचने वाले को आर्थिक दण्ड दिया जायगा तथा उसका सामाजिक बहिष्कार किया जायेगा।

संघों में बंधे बंधन

पौड़ी सुमंगला संघ के 15 गांवों की महिलाएं फरवरी 2000 में क्षेत्र भ्रमण के लिये देहरादून और मंसूरी गईं। भ्रमण के दौरान जुयालगांव की विमला देवी और बिजनूर की आनंदी देवी में घनिष्ठता हो गई, जिससे आपस में पारिवारिक समस्याओं पर भी चर्चा हुई। बातों ही बातों में पता चला कि विमला की बेटी और आनंदी का बेटा अविवाहित और विवाह योग्य है। दोनों ही महिलाओं के पतियों की मृत्यु हो चुकी है और दोनों ही सुमंगला संघ की सक्रिय महिलाएं हैं। भ्रमण के दौरान ही दोनों ने एक दूसरे के घर जाकर लड़का-लड़की देखने की तिथि भी तय कर ली। निश्चित दिन दोनों एक दूसरे के घर गईं और पूरी छानबीन के बाद विनीता और विनोद की सगाई अप्रैल 2000 में कर दी। दोनों महिलाओं ने मिलकर निर्णय लिया कि शादी दहेज रहित होगी। दिनोंक 31 मई 2001 की विनीता और विनोद का रस्मो-रिवाज के साथ दहेजरहित विवाह सम्पन्न हुआ। इस प्रकार विमला और आनंदी की मित्रता और भी पक्की हो गई है। यह विवाह महासंघ में चर्चा का विषय बना। शायद और भी संघ सदस्य इसका अनुकरण करें।

7. नारीवादी सोच और उससे संबंधित विचारों के अनुकरणीय उदाहरणों की विस्तृत स्तर पर पहचान बनाना।
8. मजबूत संघों द्वारा कमजोर संघों की सहायता करना।
9. विषयवार प्रशिक्षक समूह के रूप में पहचान बनाना।
10. सभी बैठकों का अभिलेखन करना, ताकि उठाये गये मुद्दों का नियमित रूप से फालोअप हो सके और मुद्दा अन्तिम परिणति तक पहुंच सके।



महासंघो द्वारा मुद्दे सुलझाने से सबसे बड़ा लाभ यह हुआ है कि यदि गांव संघ पर किसी तरह का सामाजिक दबाव पड़ रहा हो या ऐसा लगे कि आपसी रंजिश के कारण सही निर्णय नहीं हो पा रहा है, तो ऐसे मामलों में महासंघ की भूमिका बहुत प्रभावी सिद्ध होती है।

महासंघ की बैठक में महिलाएं अपनी फसल के उत्पादों की अदला-बदली कर आर्थिक कार्य करती हैं। जिन क्षेत्रों में महिलाएं सामूहिक कृषि का कार्य रही हैं वहां वे संग्रहित बीजों की अदला बदली और नयी सीखी कृषि तकनीकों के बारे में भी चर्चा करती हैं। संघ द्वारा उत्पादित वस्तुओं जैसे अचार, मसाले, जड़ी बूटी से बनी औषधियों आदि की भी बिक्री महासंघों में होती है। महासंघों की बैठकों में अनेक गांवों की महिलाओं को एक दूसरे से मिलने का अवसर मिलता है, जिससे वे अपने बच्चों के पारस्परिक विवाह दहेज रहित एवं खर्चीली पद्धति से हट कर कर रहीं हैं। बनारस के विकास खण्ड चकिया के महासंघ की सदस्य महिलाओं ने आपस में अपनी लड़के-लड़कियों की शादी बिना दहेज के की है, दोनों ही परिवार खुशी के साथ रह रहे हैं।

इन बैठकों से महिलाओं की ऐसा मंच मिला है, जहां वे अपनी समस्याओं के निराकरण की रणनीति पर बातचीत करती हैं। संघ महिलाएं बचत के लिये किये गये अपने-अपने प्रयासों और आर्थिक गतिविधि की योजनाओं पर आपस में चर्चा करती और अनुभव बांटती हैं। इन महासंघों की बैठकों में नये उभरते संघों की भी सीखने का मौका मिला है। इन सबसे बढ़कर महिलाओं ने अपने गांवों से निकलकर समाज में अपना स्थान, अपनी उपस्थिति दर्ज करायी है। भविष्य में ये महिलाएं इस महासंघ को क्या रूप प्रदान करेगी, उनकी क्या रणनीति होगी यह कहना अभी बहुत कठिन है। परंतु एक बात स्पष्ट है कि संघ महिलाओं की बनी विषयवार समितियों को बहुत मजबूत बनाने की जरूरत है। क्योंकि महासंघ का जुड़ाव इन टीमों के माध्यम से ही ब्लॉक/जिला स्तरीय सरकारी विभागों, स्थानीय गैर सरकारी संगठनों से बन रहा है। महासंघों की राह सरल नहीं है उसमें अनेक चुनौतियां हैं:-

- महिलाओं के वर्तमान उत्साह और प्रतिबद्धता को लम्बे समय तक बनाए रखने के लिये कुछ सामान्य मुद्दों को, जिससे सभी महिलायें प्रभावित होती हैं, कार्यक्रम से जोड़ने की आवश्यकता।
- महासंघों को राज्य/जिले स्तर के दूसरे महासंघों से भी संबद्ध करने की आवश्यकता है, जिससे जरूरत पड़ने पर उन्हें सलाह/मार्गदर्शन मिल सके और उनकी क्षमताओं में निरंतर वृद्धि होती रहे।
- महासंघ की बैठकों में महिलाएं कभी-कभी चाह कर भी नहीं पहुंच पाती, जिसका कारण दूरी और धन का अभाव तथा बाहर निकलने पर प्रतिबन्ध होता है।
- महिला मुद्दों को उठाने के लिये सामाजिक सहयोग और संसाधनों की कमी है।

- वर्षों से महिलाओं पर लगे परम्परागत पारिवारिक, जातिगत और सामाजिक प्रतिबन्ध और मूल्य है।

इन चुनौतियों को स्वीकारते हुये महिलाओं के कदम संघों से चल कर क्लस्टर से होते हुये महासंघ तक पहुंच रहे हैं। महासंघों से जुड़कर महिलाओं की संगठनात्मक सोच और भी सशक्त हुई है। इसी सोच को आत्मसात करके वे शब्दों में ढालकर गीतों की रचना भी कर रही हैं। बनारस महासंघो (सेवापुरी और चकिया) की महिलाओं द्वारा रचित यह गीत इसका उदाहरण है।

गीत

सखियों धीरे-धीरे संगठन बनाने लगीं,
महासंघ में आने लगीं ना।
आयी समिति की बात, संघा हो गई तैयार,
संघा विषयवार टीम को बनाने लगीं ना।
महासंघ में - - - - -
कोई शिक्षा में जुड़े, कोई स्वास्थ्य में जुड़े,
कोई कानून, पंचायत में जाने लगीं ना।
महासंघ में - - - - -
करे संस्था से बात, मांगे आर्थिक सहयोग,
अपने महासंघ को मजबूत बनाने लगीं ना।
महासंघ में - - - - -
संघा मिलके करें विचार, आयी शुल्क की बात,
अपने कोष को आगे बढ़ाने लगीं ना।
महासंघ में - - - - -
पूर्ण हुई जानकारी, करें रजिस्ट्रेशन की तैयारी,
अपने भविष्य को उज्जवल बनाने लगीं ना।
महासंघ में - - - - -



शोध, अध्ययन और दस्तावेजीकरण

- शोधकर्ताओं, महिला समाख्या और स्वैच्छिक संस्थाओं द्वारा 6 अध्ययन।
- संघों द्वारा किये गये पहल की प्रक्रियाओं के दस्तावेजीकरण का अध्ययन।
- शोधों द्वारा महिला समाख्या कार्यक्रम को दिशा देने में सहयोग।
- शोधों के आधार पर नये शोध विषयों का निर्धारण।
- वृहत स्तर पर दस्तावेजीकरण और आई०ई०सी० सामग्री का निर्माण।
- स्वित्ज़रलैण्ड में 'महिला डकिया' न्यूज़लेटर की पहचान।

महिला समाख्या के सशक्त और सक्रिय क्षेत्रों ने शोधकर्ताओं को अध्ययन के लिये सदैव आकृष्ट किया। इस वर्ष कुछ अध्ययन महिला समाख्या ने स्वयं किये तथा कुछ अन्य संस्थाओं द्वारा करवाये। कुछ अध्ययन व्यक्तिगत रूप से कई शोधकर्ताओं ने किये। इससे शोधकर्ताओं की तो लाभ हुआ ही, साथ ही साथ महिला समाख्या के कार्यकर्ताओं को भी इस प्रक्रिया से जुड़ने और शैक्षिक वार्तालाप करने का अवसर मिला। अध्ययनों से जुड़ कर उन्हें विषय विशेषज्ञों से कुछ सीखने का मौका मिला। इस वर्ष हुए कुछ प्रमुख शोध निम्नवत् हैं-

1. ग्रामीण महिलाओं द्वारा पंचायतीराज में हस्तक्षेप : "प्रधानों की भूमिका - एक तुलनात्मक अध्ययन" विषय पर डा० पी० एन० शर्मा और डा० वाणी विनायक द्वारा एक अध्ययन किया गया। यह अध्ययन वाराणसी और नैनीताल जिलों के एक-एक विकास खण्ड में किया गया। अध्ययन द्वारा यह जानने का प्रयत्न किया गया कि जिन स्थानों पर महिला समाख्या संघ की महिलाएं पंचायतों में चुनकर आई हैं, उनके द्वारा किये गये कार्यों पर महिला समाख्या की सोच का कितना प्रभाव रहा? वे महिलाएं पंचायत गतिविधियों के प्रबंधन, पंचायती राज अधिनियम के नियमों और प्रक्रियाओं का अनुपालन प्रभावी-ढंग से कर रही हैं या नहीं? यह अध्ययन महिला समाख्या के वाराणसी जिले की 4 पंचायतों और नैनीताल जिले की 3 पंचायतों में किया गया। नैनीताल व वाराणसी जिलों के उन्हीं विकास खण्डों के दो-दो ऐसे गांवों को भी चुना गया, जहाँ महिला समाख्या का कार्यक्षेत्र नहीं था। जिन गांवों में संघ महिलाएं पंचायत की सदस्य थीं, वहीं कुछ बातें विशेष रूप से उभर कर आयीं -

- संघों के प्रति अपनी प्रतिबद्धता के कारण वे बदलाव लाने के लिये दृढसंकल्प थीं।



न्यूज़लेटर प्रकाशन में संलग्न संघ महिलाएं व किशोरियां

- महिला मुद्दों के प्रति संवेदनशीलता को उन्होने केवल अपनी पंचायतों में ही नहीं, वरन् आस-पास के गांवों में भी फैलाया। इन गांवों के भीतर व बाहर भी महिला समूह दबाव समूह के रूप में कार्य कर रहे थे।
- शिक्षा/बालिकाओं में साक्षरता और विकास कार्यक्रमों का मूल्यांकन करने में सदस्याएं बहुत सक्रिय हैं।
- पंचायतों को पारदर्शी और सहयोगी बनाने में संघों ने बहुत अच्छी निगरानी की।
- महिला नेतृत्वकर्ताओं के साथ पुरुष सदस्यों व पंचायत सचिवों ने भी बहुत अच्छे क्रियात्मक संबंध बनाये हैं।
- महिलाएं पंचायत सदस्यों और विकास खण्ड स्तरीय पुरुष अधिकारियों व पंचायत अधिकारियों के सामने खुलकर अपने विचार रखती हैं और उनके विचारों और सुझावों को सुना जाता है तथा उन पर अमल करने की कोशिश भी होती है।
- ग्राम सभा की पंचायत बैठकों में महिलाओं की भागीदारी बढ़ गई है और वे खुलकर अपनी बात भी रखती हैं।



- महिला सदस्यों में अपनी बात कहने और मुद्दा उठाने का आत्म विश्वास काफी बढ़ा है। वे अब अपने पति या पुत्र के हाथों की कठपुतली मात्र नहीं है।
- गांव की महिलाओं और संघ द्वारा समर्थित संवेदनशील पुरुष प्रधान भी उतना ही प्रभावशाली रूप से कार्य करता है, जितना संघ की महिला प्रधान।
- यह देखा गया है कि उन पंचायतों में, जहां संघ महिला प्रधान है या सक्रिय सदस्य है, वहां कल्याणकारी प्रस्तावों की तुलना में गांव के विकास के प्रस्ताव अधिक रखे गये और स्वीकृत भी हुए हैं।
- इन महिलाओं द्वारा किये जा रहे प्रयासों का सकारात्मक प्रभाव आस-पास के गांवों में भी पड़ा है।

राजनीति में संघ महिलाओं की सक्रिय सहभागिता और राजनैतिक सशक्तिकरण की प्रक्रिया निश्चय ही महिलाओं के लिये बने सामाजिक नियमों, व्यवहारों व सामाजिक ढांचों में परिवर्तन लाने का माध्यम बनेगी।

2. “मुझे जवाब दो” : चित्रकूट में महिलाओं का सामाजिक स्थान और सक्रिय हस्तक्षेप : {संयुक्त राज्य अमेरिका के मिनेसोटा विश्वविद्यालय के महिला अध्ययन विभाग की ऋचा नागर द्वारा किया गया अध्ययन}

चित्रकूट जिले में पितृसत्ता और हिंसा के मुद्दों पर महिला कार्यकर्ताओं ने सोच समझकर सामूहिक रूप से बात शुरू करने की पहल की और उसका समाज पर क्या आलोचनात्मक प्रभाव पड़ा, इन बातों को जानने का प्रयास इस सूक्ष्मस्तरीय अध्ययन द्वारा किया गया।

अध्ययन में बताया गया कि किस प्रकार राजनैतिक रूप से नारीवादी संघर्ष महिला हिंसा के खिलाफ एक संगठित आवाज उठाने में सक्षम हुआ। अध्ययन यह भी स्पष्ट करता है कि किस प्रकार महिला समाख्या कार्यक्रम ने महिलाओं को राजनीतिक रूप से विकसित होने का अवसर दिया और महिलाओं ने कैसे इस मौके को अपनी क्षमताओं द्वारा व्यापक राजनैतिक चेतना के रूप में विकसित किया। उन्होंने अपनी जिंदगी में सशक्तिकरण और अशक्तिकरण को सैद्धांतिक रूप में परिभाषित व हस्तक्षेपित करना प्रारम्भ किया। अपनी शिक्षा के लिये, तकनीकी जानकारी के लिये, आर्थिक सुरक्षा के लिये और अपने समुदाय की जड़ में व्याप्त जेण्डर विभेदीकरण और हिंसा की प्रवृत्ति के खिलाफ संघर्ष शुरू किया। अध्ययन से यह भी पता चलता है कि किस प्रकार महिला कर्मियों ने नारीवादी संघर्ष एक

सहारनपुर जिले के बलियाखेड़ी ब्लॉक के बलियाखेड़ी गांव की ओमवती पंचायत वार्ड सदस्य है। प्रधान उसको कभी भी पंचायत बैठक में नहीं बुलाता था। प्रधान ने गांव में खड़जा लगवाना शुरू किया जिसकी ईंटे निम्न स्तर की थीं। खड़जा बिछाने के लिये उसने किसी भी सदस्य से कोई चर्चा नहीं की। जब ओमवती को पता चला तो उसने प्रधान से नयी ईंटे लगवाने को कहा लेकिन प्रधान ने उसकी नहीं सुनी। ओमवती ने उससे कहा कि यदि उसने सही सामग्री नहीं लगाई तो वह अन्य गांव वालों के साथ मिलकर सारा खड़जा उखाड़ कर फेंक देगी। इस सामाजिक दबाव के आगे अन्ततः प्रधान झुक गया और उसने नयी ईंटे लगावा कर सड़क बनवाई। अब वह बिना ओमवती के कोई भी पंचायत मीटिंग नहीं करता है। ओमवती हर बैठक में जाती है, सारे एजेण्डा देखती है, चर्चाओं में भाग लेती है और संतुष्ट हो जाने के बाद ही बैठक के कार्यवृत्त पर हस्ताक्षर करती है।

संस्था से शुरू होकर चित्रकूट की सड़कों तक पहुंचाया और तीव्र प्रतिक्रियाओं तथा आवेगपूर्ण चर्चाओं के पश्चात यह कार्यक्रम कैसे अपनी वर्तमान जगह बना पाया।

3. अन्तर्राष्ट्रीय महिला अनुसंधान केन्द्र {आई०सी०आर०डब्ल्यू०} के सहयोग से नारी अदालतों का अध्ययन :

अन्तर्राष्ट्रीय महिला अनुसंधान केन्द्र द्वारा एक अवलोकन किया गया और यह निष्कर्ष निकला कि पंचायतों और ढांचागत न्यायिक व्यवस्थाओं की तुलना में महिला समाख्या और अन्य स्वैच्छिक संस्थाएं जिस तरीके से घरेलू हिंसा को सुलझा रहीं हैं वह ज्यादा प्रभावशाली है। इस निष्कर्ष से प्रभावित होकर अन्तर्राष्ट्रीय महिला अनुसंधान केन्द्र द्वारा इस विषय पर एक अनुसंधान प्रस्ताव का निर्माण किया गया, जिसे महिला समाख्या ने सहर्ष स्वीकारते हुए घरेलू हिंसा के विरुद्ध समुदाय आधारित प्रयास {नारी अदालत} का अध्ययन टिहरी व सहारनपुर जिलों में प्रारंभ किया। इन प्रयासों का और व्यापक प्रभाव देखने के लिये इसी प्रकार के अध्ययन महिला समाख्या गुजरात और श्रमजीवी महिला समिति, पश्चिमी बंगाल में भी हो रहा है। उत्तर प्रदेश, महिला समाख्या के अध्ययन का उद्देश्य यह पता करना है कि नारी अदालतों द्वारा किये जा रहे लगातार प्रयासों से क्या पारिवारिक हिंसा में कमी आई है? सामुदायिक स्तर पर हिंसा की प्रकृति और हिंसा के विरुद्ध जनता के विचार और व्यवहारों में भी बदलाव लाया जा सका है या नहीं? नारी अदालतों की प्रक्रिया को दस्तावेजीकृत करने के लिये भी यह अध्ययन एक प्रयास है।

इस अध्ययन में सभी केसों का (एकल अध्ययन पद्धति से) दस्तावेजीकरण करने और उसको आंकने के समुचित सूचक विकसित कर मुद्दों की प्रतिक्रियाओं का आंकलन



किया जाएगा। साथ ही इसके माध्यम से घरेलू हिंसा सुलझाने के सफल तरीकों को मूल्यांकित करने के सूचकों का निर्माण किया जा सकेगा, जिससे दूसरे क्षेत्रों में भी महिलाओं के हित में इस प्रकार के सामाजिक न्याय के हस्तक्षेपों/प्रयासों के बारम्बार प्रयोग की सम्भावनाओं को आंका जा सके।

4. किशोरियों की आवश्यकताएं :

इस अध्ययन की अवधारणा डा० मंजू अग्रवाल के द्वारा विकसित की गयी। किशोरियों की सीखने की आवश्यकताओं की आंकने के लिये एक अध्ययन करवाया गया, जिसमें किशोरियों के साथ-साथ उनकी माताओं, किशोरी केन्द्रों और महिला शिक्षण केन्द्रों की अध्यापिकाओं से भी बातचीत की गयी। इस अध्ययन से कुछ खास बातें प्रकाश में आयीं, जो निम्नवत् हैं -

- लड़कियां असुरक्षा और अनजाने भय से हमेशा ग्रस्त रहती हैं। घर का सहमा वातावरण, ससुराल वालों का बुरा व्यवहार, बार-बार पिटने और उत्पीड़न के कारण उनकी मृत्यु तक हो जाती है।
- वे कम उम्र में विवाह से होने वाली परेशानियों, गर्भावस्था, बच्चे की देखभाल, पोषण और सामान्य स्वास्थ्य की जानकारी से अनजान रहती हैं।
- उनमें आत्मसम्मान और आत्म विश्वास की कमी होती है और वे अकेलेपन से परेशान रहती हैं।
- समाज में व्याप्त सुरक्षा के मापदण्डों के कारण वे शिक्षा से वंचित रह जाती हैं।
- कहीं भी आने-जाने और पसंद की गतिविधियां करने जैसे खेलना/घूमना आदि पर कड़े पारिवारिक और सामाजिक बंधन होते हैं।
- बिन ब्याही मां की समस्या भी उनके बीच है, क्योंकि उन्हें यौन संबंधों के बारे में कोई जानकारी नहीं होती। उनकी इन समस्याओं को किशोरी संघ, किशोरी केन्द्र और महिला शिक्षण केन्द्र द्वारा शिक्षा व जानकारी देकर दूर करने का प्रयास किया जा रहा है।

अध्ययन से यह भी निकल कर आया कि क्यों लड़कियों के साथ भेदभाव किया जाता है, शादी का मतलब क्या है, बच्चे पैदा कैसे होते हैं, उन्हें सजना-संवरना क्यों अच्छा लगता है, वे क्यों सुंदर दिखना चाहती हैं, यौन संबंधी जानकारी मांगने पर उन्हें बेशर्म क्यों कहा जाता है, लड़की पैदा होने पर औरतों को क्यों कोसते हैं, आदि विषयों पर किशोरियां जानकारी लेना चाहती हैं। यह भी पाया गया है कि किशोरियों के सामाजिक परिवेश में

ऐसा कोई नहीं होता, जो उनके इन प्रश्नों का उत्तर सही तरीके से दे सके।

5. महिला शिक्षण केन्द्रों का प्रभाव : {महिला समाख्या और निरंतर, दिल्ली द्वारा किया गया अध्ययन}

औरैया और सीतापुर जिलों में यह अध्ययन तीन चरणों में हो रहा है। इस अध्ययन का उद्देश्य यह जानना है कि महिला शिक्षण केन्द्र में आने से पहले किशोरियों की क्या स्थिति होती है, महिला शिक्षण केन्द्र में रहते हुये उनमें क्या बदलाव आते हैं तथा यहां से पढ़कर जाने के बाद उनके व्यक्तित्व में कौन-कौन से स्थायी बदलाव आते हैं, उनके घर-परिवार में इसका क्या प्रभाव पड़ता है, क्योंकि उनकी साक्षरता का प्रमुख उद्देश्य किशोरियों को परिवर्तनकर्ता के रूप में उभारना है। अपने इस उद्देश्य को महिला शिक्षण केन्द्रों ने कहां तक प्राप्त किया है, इसका पता लगाना भी इस अध्ययन का कार्य है। इस अध्ययन से एक प्रमुख बात उभर कर आई कि किशोरियां महिला शिक्षण केन्द्र से निकलने के बाद बहुत जागरूक हो गई हैं, उनका आत्मविश्वास भी बढ़ गया है तथा वे मुखर हो गई हैं। अब वे पहले के समान बिना सोचे समझे बात मानने वाली और दबू नहीं हैं। वे अब इस योग्य हो गई हैं कि सामाजिक कुरीतियों, हिंसा और घर तथा बाहर अपने प्रति होने वाले भेदभावों के विरुद्ध आवाज उठा सकें।

इस अध्ययन ने निम्नलिखित बातों को उभारा :

- महिला शिक्षण केन्द्र में पढ़ने के लिये आने वाली लड़कियां आर्थिक रूप से पिछड़े वर्गों की हैं। जिसमें कुछ लड़कियों के पिता तो पढ़ें लिखे होते हैं लेकिन माताएं बिल्कुल अशिक्षित हैं। शारीरिक रूप से विकलांग लड़कियों ने भी महिला शिक्षण केन्द्र में शिक्षा प्राप्त की हैं।
- लड़कियों के माता-पिता चाहते हैं कि उनकी बेटियां पढ़ें। यह बात केन्द्रों की सफलता और लड़कियों के परिवारों द्वारा केन्द्रों में की गयी सक्रिय व उत्साहवर्धक प्रतिभागिता से स्पष्ट होती है।
- किशोरियों में आत्म विश्वास आया है और उन्होंने अपनी स्थिति की विश्लेषित करना शुरू कर दिया है। उनके लिये उनकी माताओं में भी परिवार में बातचीत करना शुरू कर दिया है।

6. महिला सशक्तिकरण प्रक्रिया के स्थायित्व का अध्ययन :

इस अध्ययन का निरूपण डा० रंजना तिवारी और सुश्री बिन्दु सिंह की सहायता से महिला समाख्या द्वारा किया गया। इन्होंने अध्ययन के स्वरूप निर्माण के साथ-साथ बनारस



के सेवापुरी ब्लाक, जहाँ से 1989-90 में महिला समाख्या कार्यक्रम फेज़ आउट हो चुका है, का अध्ययन किया। अध्ययन द्वारा यह मूल्यांकन किया गया कि कार्यक्रम के कौन से तत्व थे जो कार्यक्रम के फेज़ आउट होने के बाद भी उसे स्थायी बनाये रखने में सफल रहे। साथ ही अध्ययन से यह भी जानने का प्रयास किया गया कि फेज़ आउट की कौन सी प्रक्रिया उचित होगी। फेज़ आउट के दौरान आने वाली चुनौतियाँ भी इस अध्ययन में सम्मिलित थीं।

अध्ययन से यह उभर कर आया कि 30-40 गांव संघ ब्लाक स्तर पर :

- हर महीने 20 तारीख को नियमित रूप से बैठक कर रहे हैं।
- वे अपने परम्परागत जड़ी-बूटी के ज्ञान को एक दूसरे के साथ बांट रहे हैं और अन्य आर्थिक गतिविधियों में लेन-देन कर रहे हैं।
- गांव और क्लस्टर स्तरीय विकास के मुद्दों को ब्लाक स्तर पर खुद सुलझा रहे हैं, जैसे - पीने का पानी, शिक्षा, स्वास्थ्य, आवास आदि।
- ब्लाक स्तर पर महासंघ का निर्माण कर आपस में जुड़ाव बना रहे हैं जिससे वे सूचनाओं का प्रसार तथा कार्यक्रमों का निर्धारण कर सकें।
- महिलाओं के विरुद्ध होने वाली हिंसा के मुद्दों और घटनाओं में अपेक्षित कमी आई है।

अध्ययन से निकल कर आया कि फेज़ आउट से पहले विशिष्ट योजना और नयी प्रक्रियाओं को अपनाने की आवश्यकता है। अध्ययन से यह भी पता चला कि 2 वर्ष पूर्व हुये फेज़ आउट के बाद भी महिलायें सक्रिय हैं और महिला मुद्दों पर उनकी सोच स्पष्ट है। बस वे थोड़े सहयोग की आवश्यकता महसूस करती हैं, जिससे वे संगठित प्रयासों के लिये पुनः उत्साहित हो सकें। इसी रणनीति के तहत महिला समाख्या ने महासंघ के सहयोग के लिये, उसे मजबूत करने के लिये एक पूर्ण कालिक जू० सन्दर्भ व्यक्ति को जोड़ा है जिससे महासंघ रजिस्टर्ड हो सकें और आर्थिक रूप से आत्मनिर्भर होने के साथ-साथ अन्य जगहों से भी आर्थिक अनुदान और ऋण प्राप्त कर स्वायत्त हो सकें।

दस्तावेजीकरण

कार्यक्रम में जानकारी, शैक्षिक सामग्री, पोस्टर और गीतों की उपयोगिता और मांग ने विभिन्न गतिविधियों को दस्तावेजीकृत करने की आवश्यकता उत्पन्न की। इन सामग्रियों का प्रयोग न केवल कार्यक्रम के अन्तर्गत किया गया, बल्कि अन्य स्वैच्छिक संस्थाओं द्वारा भी इनको अपने कार्यक्रम क्रियान्वयन में प्रयोग किया गया। निर्मित व प्रकाशित सामग्रियों में आई०ई०सी० और शिक्षा प्रसार से जुड़ी सामग्री की सबसे ज्यादा मांग है। इस वर्ष जनवरी-फरवरी में आयोजित महाकुंभ मेला और मार्च में राज्य स्तर पर आयोजित सशक्तिकरण महोत्सव के कारण अनेक नयी सामग्रियों का निर्माण और प्रकाशन किया गया। समय-समय पर सभी जिले भी अपनी आवश्यकतानुसार सूचनाओं के प्रसारण के लिये सामग्री का प्रकाशन करते रहते हैं।

महिला समाख्या चित्रकूट द्वारा विकसित और प्रकाशित न्यूजलैटर 'महिला डाकिया' की पहचान और प्रशंसा स्वीट्ज़रलैण्ड से आये एक भ्रमणकारता द्वारा की गयी उन्होने न्यूजलैटर की और अधिक प्रतियों के प्रकाशन के लिए धन राशि भेजने की पेशकश की है, जिससे सरल भाषा में दिये गए संदेशों का व्यापक प्रचार-प्रसार हो सके। सभी जिलों से इस तरह के न्यूजलैटर प्रकाशित हो रहे हैं। ये किशोरियों और संघ महिलाओं द्वारा विकसित किये जाते हैं। इस तरह के न्यूजलैटर वैकल्पिक संचार का सशक्त माध्यम हैं।

कार्यक्रम व गतिविधियों के दौरान जिलों में महिलाएं दीवारों पर नारे लिखती हैं। इस वर्ष महिला समाख्या ने पराग {प्रादेशिक दुग्ध सहकारी समिति, उत्तर प्रदेश} के साथ सम्पर्क स्थापित किया और दूध के पैकेटों पर जेण्डर संवेदनशीलता से संबंधित नारों का प्रकाशन करने का अनुरोध किया। जिसको उन्होने सहर्ष स्वीकार किया और अब उनके विभिन्न उत्पादों के पैकेटों पर नारों का प्रकाशन हो रहा है जैसे- "बेटी को भी दूध पिलाओ, बेटा-बेटी फर्क मिटाओ।"



महिला समाख्या द्वारा विकसित आई० ई० सी० सामग्री

सामग्री	विषय	भाषा {माध्यम}
हैण्डबिल	शिक्षा, जेण्डर मुद्दे, परम्पराएं और रीतिरिवाज, हिंसा	हिन्दी
पोस्टर	स्वास्थ्य, हिंसा, कृषि, पर्यावरण, कानूनी अधिकार, स्थानीय मुद्दे	हिन्दी
पत्रिका	जानो बहनों - महिला मुद्दों से संबंधित {पौड़ी} बैणू का रैबार - महिला मुद्दों से संबंधित {टिहरी} वैणी - महिला मुद्दों से संबंधित {नेनीताल} पल्लवी - किशोरियों के लिये {पौड़ी} भूमिजा - न्यूज लैटर /पत्रिका महिला समाख्या, राज्य कार्यालय	हिन्दी
न्यूज लैटर	नवसाक्षरों की शैक्षिक क्षमता बनाये रखने के साथ ही निरंतर उनमें सुधार होता रहे, इस उद्देश्य के साथ सभी जिले स्थानीय भाषा में लोगों की मदद से नियमित न्यूजलैटर का प्रकाशन कर रहे हैं। इसके माध्यम से उनकी जानकारी का स्तर बढ़ता है और वे अच्छे कार्य सम्पादन के लिये दबाव बना पाते हैं।	हिन्दी
प्रशिक्षण मैनुअल	क्षेत्रीय कार्यकर्ताओं और ग्रामीण महिलाओं में जेण्डर संवेदनशीलता किशोरी बालिकाओं के लिये जीवन कौशल संचार कौशल कानूनी शिक्षा {सभी मैनुअल अभी प्रारूप स्वरूप में हैं}	हिन्दी
आख्या/अध्ययन	पंचायतीराज, संघों का स्थायित्व, नारी अदालत, किशोरियों की आवश्यकता व महिला शिक्षण केन्द्र	अंग्रेजी
छाया चित्र	प्रशिक्षण, कार्यक्रम, यात्राएं, घटनाएं, गतिविधियां	
फड	शिक्षा, स्वास्थ्य, कानूनी जानकारी, पंचायतीराज	चित्र/हिन्दी

तालिका 24





व्यापकता की ओर

महाकुम्भ मेला

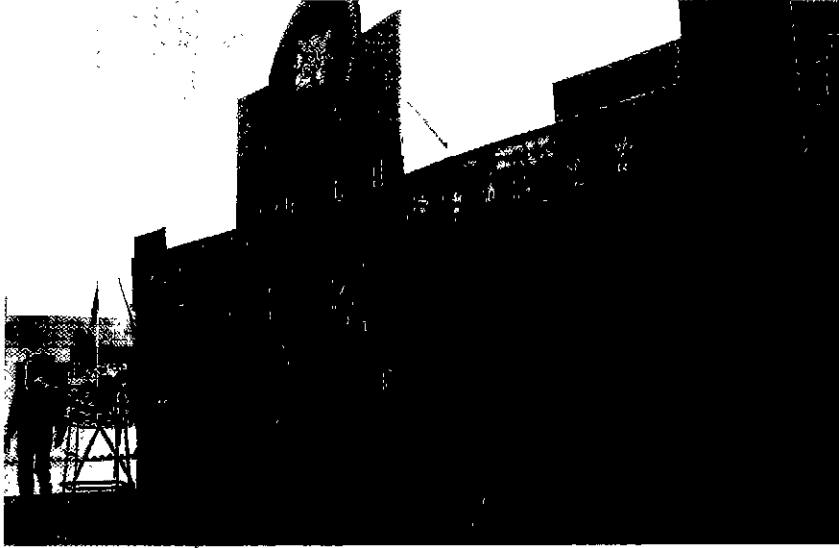

कुम्भमेले में महिला समाख्या की प्रदर्शनी

शताब्दी का प्रथम महाकुम्भ मेला, जो इलाहाबाद में संगम के किनारे आयोजित किया गया, उसमें महिला समाख्या को भी 6 जनवरी से 9 फरवरी तक पण्डाल और प्रदर्शनी लगाने का अवसर मिला। 30 करोड़ लोगों के एक बड़े समुदाय को महिला मुद्दों और शिक्षा के लिये जागरूक करने और सोचने के लिये प्रेरित करने के लिये यह एक विशिष्ट अवसर था। इसमें अमीर-गरीब, ग्रामीण-शहरी, शिक्षित-अशिक्षित सभी प्रकार के लगभग 2 करोड़ लोगों ने महिला समाख्या द्वारा लगाये पण्डाल और प्रदर्शनी का अवलोकन किया। इस अवसर पर निम्नलिखित गतिविधियों का आयोजन विभिन्न जिला इकाईयों के सहयोग से किया गया -

- विषय आधारित पेपर का प्रस्तुतिकरण और चर्चाएँ।
- नुक्कड़ नाटक, रैली एवं विचित्र प्रतियोगिता।
- सांस्कृतिक कार्यक्रम।
- नारे लेखन।
- अनौपचारिक नारी अदालत का प्रदर्शन।

- शिक्षा, स्वास्थ्य, पंचायतीराज संस्था के सन्दर्भ में महिलाओं से संबंधित सूचनाओं का प्रदर्शन।
- पर्यावरण संरक्षण।
- 4 हैण्डबिलों का मेले के अवसर पर प्रकाशन किया गया और उनको व्यापक रूप में वितरित किया गया। साथ ही कुछ अन्य सामग्री को भी निःशुल्क वितरित किया गया व कुछ सामग्री की बिक्री की गई।
- संक्षिप्त शोध अध्ययन करने का प्रयास किया गया जिसमें दो प्रश्न पूछे गये :-
 - 1- महिला सशक्तीकरण क्यों आवश्यक है ?
 - 2- समाज के विभिन्न वर्गों में परम्परागत रूप से प्रचलित महिला व पुरुष के गुण व भूमिका, के बारे में विचार दें।

पण्डाल में आने वाले दर्शकों से इन प्रश्नों के जबाब एक फार्म में भरवाये गये, जिससे प्राप्त आंकड़ों का विश्लेषण किया गया।



हैण्डबिलों के माध्यम से जागरूकता का प्रचार करती संघ महिला



महिला सशक्तिकरण महोत्सव

मार्च 19 - 24 2001 के मध्य राज्य स्तर पर महिला सशक्तिकरण महोत्सव का आयोजन लखनऊ में किया गया, जिसमें उत्तर प्रदेश के 12 व उत्तरांचल के 4 जिलों से आई हुई लगभग 600 महिलाओं ने अपनी प्रतिभागिता निभाई। इस महोत्सव को आयोजित करने का उद्देश्य था कि ग्रामीण संघ महिलाएं :-

- सरकारी व स्वैच्छिक संस्थाओं से बातचीत कर सकें, जिससे सभी संस्थाएं महिलाओं के मुद्दों व उनके विकास के लिये संगठित हो और उनमें सामान्य समझ विकसित हो सकें।
- राज्य स्तर पर एक ही धारा से जुड़े लोगों को अपने अनुभवों का आदान-प्रदान करने का एक अवसर मिले तथा जिससे सामान्य माहौल का निर्माण हो सके।
- महिला सशक्तिकरण आन्दोलन को सही अर्थों में परिभाषित कर सकें।
- महिला पंचायत के माध्यम से सरकार को महिला मुद्दों के प्रति संवेदनशील बनाकर उसकी प्रतिबद्धता बढ़ाना।
- उनकी जानकारी, ज्ञान व गतिशीलता बढ़ सकें।

इनके अतिरिक्त संघ महिलाओं को महिला महोत्सव के दौरान प्रशासनिक अधिकारियों, राज्य मंत्रियों, राज्यपाल, बुद्धिजीवियों, लेखकों, कवियों और कवित्रियों के साथ बातचीत का अवसर मिला। बातचीत के दौरान ये सभी लोग संघों द्वारा गांव में किये जा रहे प्रयासों और उसके दौरान हुये अनुभवों को जान सके।

महोत्सव के कुछ विशेष अनुभव :-

- महोत्सव का स्वरूप, योजना व व्यवस्था का संचालन पूरी तरह से महिला समाख्या की राज्य, जिला व ग्रामीण स्तरीय महिला कार्यकर्ताओं की मदद से किया गया। महिला समाख्या के पुरुष सहकर्मियों ने भी हर गतिविधि में उत्साह पूर्वक भाग लिया, साथ ही अन्य स्वैच्छिक संस्थाओं ने इस महोत्सव को अपना पूर्ण सहयोग दिया।
- अन्तर्राष्ट्रीय, राष्ट्रीय और स्थानीय स्तर की स्वैच्छिक संस्थाओं ने महोत्सव में प्रतिभागिता कर महिलाओं को समझने का प्रयास किया। जैसे - जागोरी, आई०सी०आर०डब्लू०, निरन्तर, चेतना, यूनिसेफ, केयर, सेवा, बेटी, नेहरू युवा केन्द्र,

- उपवन, डी०पी०ई०पी०, सी०आर०एस०, सहभागी शिक्षण केन्द्र, वीमेन स्टडीज सेन्टर लखनऊ विश्वविद्यालय, आई. टी. कालेज, आदि।
- पुलिस, स्वास्थ्य, सूचना एवं जनसम्पर्क, पंचायतीराज, महिला एवं बाल कल्याण, ग्रामीण विकास व शिक्षा, प्रादेशिक दुग्ध उत्पादक संघ आदि सरकारी विभाग भी महोत्सव में सम्मिलित हुये।
- महिलाओं को अपने अनुभवों को बांटने, नई जानकारी हासिल करने, अपने आत्मविश्वास को बढ़ाने, यात्रा करने और अपने दृष्टिकोण में व्यापक परिवर्तन लाने का अवसर मिला, जिसको वापस जाकर उन्होंने अपने संघों में बताया।
- वरिष्ठ प्रशासनिक अधिकारियों व मंत्रियों से मिलकर उनकी इन भावनाओं को बदलने का अवसर मिला कि "महिलाओं की सम सामयिक मुद्दों पर कोई रुचि नहीं होती है।"
- महोत्सव पर लखनऊ दूरदर्शन द्वारा आधे घंटे की रिपोर्ट प्रसारित की गई। साथ ही अखबारों में भी इसे व्यापक रूप से स्थान मिला।
- महिला समाख्या राज्य व जिला स्तर द्वारा प्रकाशित बुकलेट, पोस्टर, हैण्डबिल आदि की बड़े स्तर पर मांग बढ़ी।

संघ महिलाओं की प्रतिक्रियाएं

"मुझे आज तक इतना प्यार कभी नहीं मिला। एक साथ इतनी बहनों का प्रेम पाकर मैं खुशी से फूली नहीं समा रही हूँ।"

"इतनी बड़ी संख्या में अपनी बहनों को एक साथ जोर-जोर से नारे लगाते देखकर ऐसा लग रहा है कि अगर कोई हमें जंजीर से भी बांधने की कोशिश करेगा तो हमारी ताकत से जंजीर भी टूट जाएगी।"

"शिक्षा मंत्री के साथ इतने बड़े मंच पर मुझे कुर्सी पर बैठने का मौका मिला क्षण भर के लिए मैं ऊंची दुनिया में उड़ गयी।"

"अभी तक यही सुना था कि मेले में बस खाने की चीजें मिलती है और वहां छेड़खानी होती है, लेकिन यहां का मेला एकदम अलग था, जिससे हमने बहुत कुछ सीखा।"



जेण्डर शोध एवं संसाधन केन्द्र

12 वर्षों के अपने गहन अनुभवों के आधार पर महिला समाख्या जेण्डर शोध एवं संसाधन केन्द्र के रूप में अपनी पहचान बना रहा है। इस संसाधन केन्द्र द्वारा, जो अभी महिला समाख्या का ही भाग है, नारीवादी दृष्टिकोण से सहभागी प्रशिक्षण, शोध और महिलाओं की आवश्यकतानुरूप शिक्षा प्रदान की जा सकेगी। संसाधन केन्द्र की इसी परिकल्पना को ध्यान में रखकर इसके पृथक रूप से निर्माण हेतु सरकार, सत्ता के मंचों तथा संस्थाओं/संगठनों से संपर्क किया जा रहा है। आशा है कि जेण्डर शोध एवं संसाधन केन्द्र द्वारा महिलाओं के जीवन की गुणात्मकता में निश्चय ही अभिवृद्धि होगी।

कार्यक्रम से जुड़कर और इसके दीर्घ अनुभवों से कार्यकर्ताओं की क्षमताएं और सामर्थ्य काफी बढ़ी हैं। सरकारी और स्वैच्छिक संस्थाओं के अनेक क्षेत्रों के सभी स्तरों के कार्यकर्ताओं के बीच कार्यक्रम की पहचान भी बन गई है। महिला समाख्या कार्यक्रम से उभरे कुछ सामर्थ्य बिन्दु निम्नवत् हैं -

- विकास के सभी क्षेत्रों, जिससे महिलाओं का जीवन प्रभावित होता है जैसे शिक्षा, स्वास्थ्य, पर्यावरण, कानून और मानवाधिकार, आर्थिक सशक्तता, आदि, में महिलाओं की प्रतिभागिता सुनिश्चित करने हेतु प्रतिबद्ध होना।
- महिला मुद्दों की गहन समझ, जिससे महिलाओं में तार्किक क्षमता का विकास हो, उनमें अपनी रुचि के अनुसार विकास प्रक्रिया से जुड़ने की सामर्थ्य उत्पन्न हो सके।
- सहभागी सीख और उस पर हुए कार्यों की समीक्षा, अनुश्रवण और मूल्यांकन प्रक्रियाएं करना।
- अस्मिता की पहचान, स्वास्थ्य, हिंसा, सामाजिक न्याय, राजनीतिक सहभागिता और मानव प्रतिष्ठा से पूर्ण जीने का अधिकार जैसे मुद्दों पर जेण्डर आधारित शोध और सामुदायिक गतिविधियां करना।
- प्रशिक्षणों द्वारा प्रतिभागियों को जानकार, कुशल और दक्ष बनाते हुए उनमें जागरूकता उत्पन्न करना और समीक्षात्मक चिन्तन तथा कार्य करना जिससे जेण्डर समानता स्थापित हो।
- महिलाओं/किशोरियों और समुदाय की उनके दैनिक जीवन को प्रभावित करने वाले मुद्दों के प्रति सामूहिक प्रयास हेतु संगठित होने के लिये सहायता प्रदान करना। तथा उनके अधिकारों की प्राप्ति के लिये सक्रिय संघर्ष की रणनीति तय करने में समर्थ बनाना।

जेण्डर संसाधन केन्द्र के कुछ प्रमुख कार्य निम्नवत् होंगे :

- सभी तरह के और हर क्षेत्र के महिला मुद्दों की गहन समझ द्वारा महिला समाख्या और सम्बन्धित उत्तरदायी संस्थाओं की तकनीकी और व्यावसायिक दक्षताओं की बढ़ाना और उन्हें सुदृढ़ करना।
- जेण्डर अभिमुखीकरण, दस्तावेजीकरण और सामग्री निर्माण संबंधी गतिविधियों हेतु दक्षता निर्माण, प्रशिक्षण और अन्य क्षेत्र स्तरीय जानकारी देना।
- संस्थागत विकास, नियोजन, प्रबंधन, क्रियान्वयन, समीक्षा और मूल्यांकन करना।
- सामुदायिक गतिशीलता, अभियान संचालन, मुद्दों का समर्थन तथा सम्पर्क बनाने की क्षमताएं विकसित करना।
- जेण्डर डायग्नोसिस, आवश्यकताओं के आंकलन, जेण्डर संवेदित प्रबंधन, अनुश्रवण और मूल्यांकन, नीति निर्माण और मुद्दों तथा प्रयोगों के प्रसार में संस्थाओं/संगठनों की सहायता करना।
- गरीब और उपेक्षित महिलाओं की सहभागिता और पहचान बढ़ाकर, उन्हें इस योग्य बनाना कि वे संसाधनों के लिये मोल-भाव कर सकें, अपने हितों और स्वायत्तता की रक्षा कर सकें और तदनुसार नीतियों में परिवर्तन ला सकें।
- संस्थाओं के सहयोग से बालिका/महिला शिक्षा, अधिकार, महिला हिंसा, पंचायती राज में महिलाओं की भागीदारी, कानून, स्वास्थ्य संबंधी मुद्दों और आर्थिक सशक्तिकरण जैसे विषयों पर शोध और अध्ययन करना।
- समान विचार धारा वाले स्थानीय, राष्ट्रीय और अन्तर्राष्ट्रीय संगठनों के साथ जुड़कर महिला अधिकारों के लिये आवाज उठाना। हिंसा और साम्प्रदायिकता के विरोध में तथा खाद्य सुरक्षा, पर्यावरण संरक्षण, भूमि और जंगल के उत्पादों की प्राप्ति के आजीवन अधिकार और महिलाओं/बालिकाओं, दलितों, एकल महिलाओं और दूसरे सुविधाहीन समूहों के लिये अभियान चलाना।



जेण्डर संसाधन केन्द्र के प्रमुख अंग

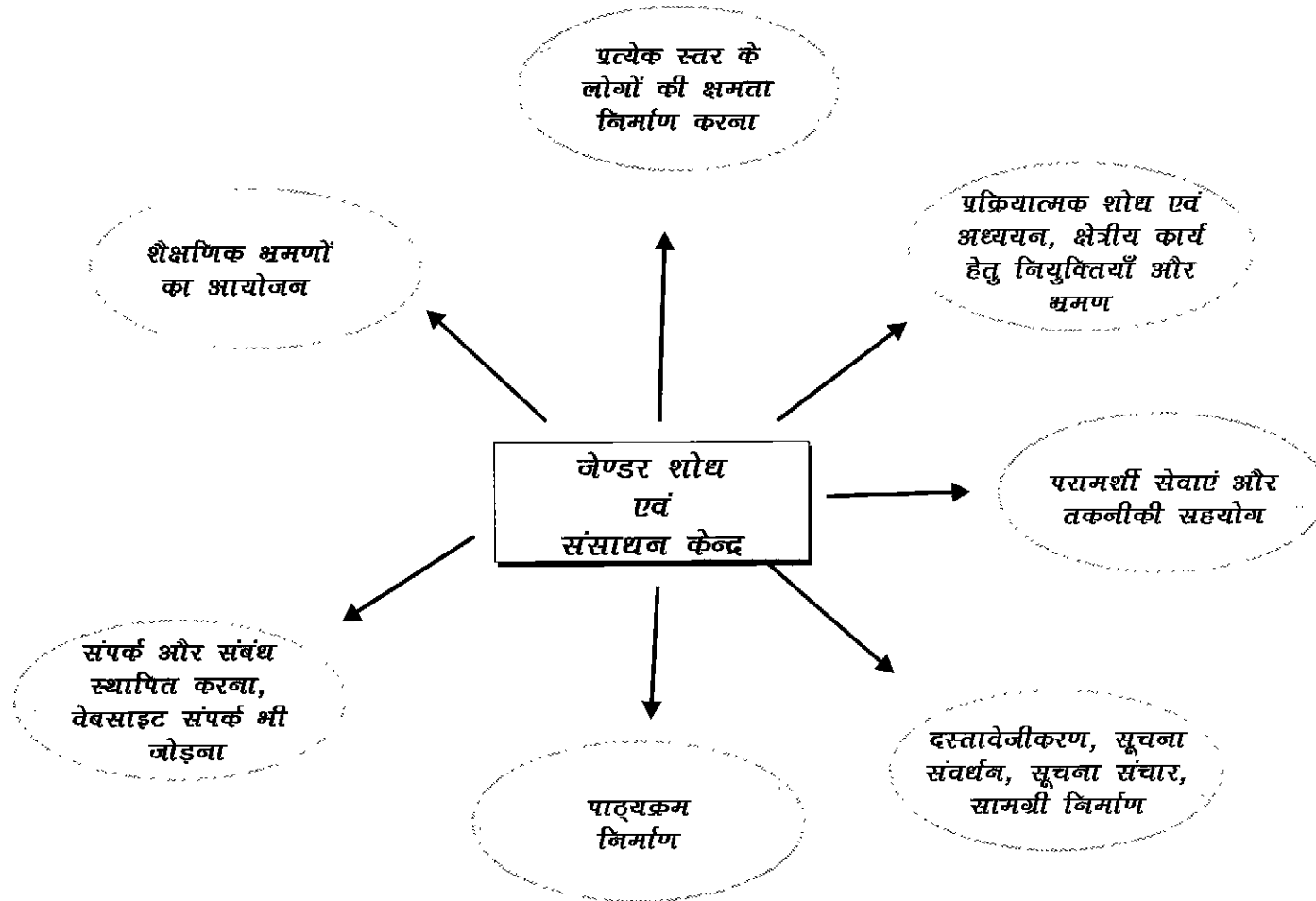



जुलूस सड़कों पर



बेसिक शिक्षा मंत्री श्री बालेश्वर त्यागी दीप प्रज्ज्वलन द्वारा महोत्सव का उद्घाटन करते हुए



जन जागरूकता के लिए महिला मुद्दों पर आधारित नुक्कड़ नाटक का प्रदर्शन



निदेशक, सूचना एवं जनसम्पर्क विभाग पोस्टर प्रदर्शनी का अवलोकन करते हुए



काव्य संध्या में उपस्थित कविगण



'महिला सशक्तिकरण-एक नजरिया' संगोष्ठी में निदेशक, दी० द० उ० शो० संस्थान साहित्य का विमोचन करते हुए

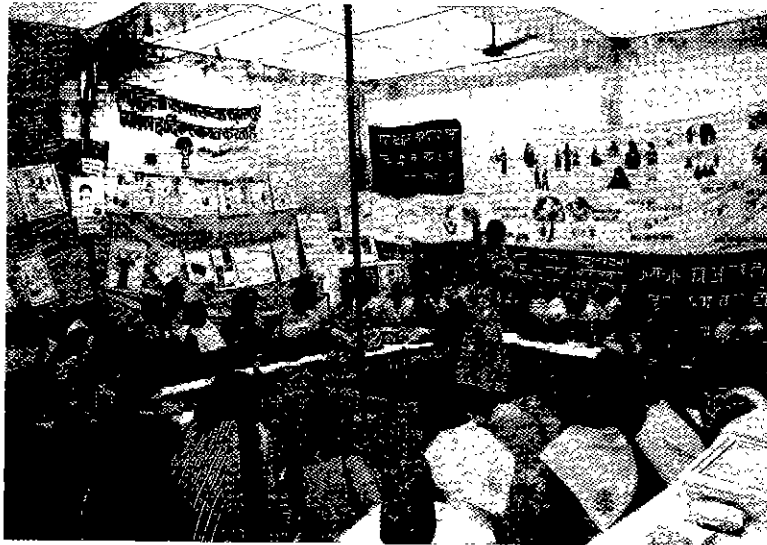

'महिला और हिंसा' पण्डाल में संघ महिला प्रश्न करती हुई



महिला एवं बाल विकास मंत्री सुश्री प्रभा द्विवेदी महिला पंचायत में उठे मुद्दों को सुनती हुई



समाज कल्याण मंत्री सुश्री प्रेमलता कटियार समापन समारोह में पुरस्कार वितरित करती हुई



प्रतियोगिताएं भी आकर्षण का केन्द्र बनीं



असीमित ऊँचाइयों तक पहुँचने की ललक



प्रदेश के राज्यपाल श्री विष्णुकान्त शास्त्री से सीधा संवाद

डॉ. मंजू अग्रवाल

सहायक सचिव

लखनऊ, 27 फरवरी

महिलाओं को आगे आना होगा

महिलाओं को आगे आना होगा... सशक्तिकरण... ग्रामीण औरतों ने राज्यपाल से मुलाकात... बेटी को पढ़ाना परिवार को शिक्षित...

और पंजा महिलाओं ने जीता

सहायक सचिव

लखनऊ, 27 फरवरी

लखनऊ

ग्रामीण औरतों ने राज्यपाल से मुलाकात बेटी को पढ़ाना परिवार को शिक्षित

लखनऊ, 27 फरवरी (एन.पी.ए.) - ग्रामीण औरतों ने राज्यपाल से मुलाकात की। वे अपने बच्चों को पढ़ाने और परिवार को शिक्षित करने के लिए आगे आना चाहती हैं।



महिला सशक्तिकरण महोत्सव आज से

महिलाओं ने आत्मनिर्भरता का संकल्प लिया

महिलाओं ने आत्मनिर्भरता का संकल्प लिया... सशक्तिकरण... हक के लिए आवाज बुलंद करें

हक के लिए आवाज बुलंद करें

महिला सशक्तिकरण महोत्सव के अवसर पर महिलाओं का संकल्प

महिला-सशक्तिकरण महोत्सव-2001 महिलाओं की तरक्की में पुरुष प्रधान समाज बाधक

सहायक सचिव

लखनऊ, 27 फरवरी

'अनपढ़ औरतों को महिला सशक्तिकरण से परिचित कराना होगा'



अतीत ने भविष्य तक

बारह वर्ष पूर्व बनारस के सेवापुरी गांव के छोटे से मकान में महिला सशक्तता को समर्पित महिला समाख्या कार्यक्रम ने जो सफर आरंभ किया था, वह आज देश के दस राज्यों, साठ जिलों और हजारों गांवों को पार कर यूनेस्को के नौमा साक्षरता पुरस्कार तक पहुंच चुका है।

गांव से अंतर्राष्ट्रीय पुरस्कार प्राप्ति के इस बारह वर्ष के इतिहास में तमाम मुद्दे आये, जहां समाख्या ने औरत को उसके सम्मानित अस्तित्व की पहचान दिलाने हेतु संघर्ष किया और उसके मानवाधिकारों की पैरवी करते हुए न्याय की इस लड़ाई में सार्थक पहचान दर्ज कराई। गुजरे वक्त के इस सफर में जहां कुछ करके दिखाने का जोश, खुद को अस्तित्व में लाने का सुकून, यादगार उपलब्धियां और सम्मान हैं, वहीं संघर्ष, अभ्यास, गलतियां, परीक्षण व संशोधन भी शामिल हैं, जिनके जरिये उन रणनीतियों व प्रक्रियाओं का निर्माण करना है जिससे महिलाओं को सशक्त किया जा सके क्योंकि सबसे महत्वपूर्ण होता है कुछ करके फिर सीखना और सीखने का यही सर्वोत्तम तरीका भी है जिसे हमने खुद करके महसूस भी किया है।

यहां तक आने के बाद यह अहसास हो रहा है कि महिला समाख्या से जुड़ी सफलताओं व असफलताओं को लोगों के साथ बांटा जाये व अपने दायरे में सबका सहयोग समेट कर महिलाओं को सक्रिय व संगठित कर उनमें छिपी व समायी संभावनाओं को उभारा जाये ताकि वे अपनी योग्यताओं व क्षमताओं को प्रदर्शित कर सकें। यही नहीं उनके आत्मविश्वास व आत्मसम्मान को प्रेरित व प्रोत्साहित करके उनकी आत्मछवि को भी निखारा व पुष्ट किया जा सके ताकि लिंग से सत्ता तक हर भेद से ऊपर उठकर औरत बुलंद आवाज में खुद को ससम्मान परिभाषित कर सके।

निस्संदेह यह हमारे लिये प्रसन्नता से परिपूर्ण उपलब्धि होगी यदि महिला समाख्या अपने इन अनुभवों के आदान-प्रदान से महिला सशक्तिकरण के प्रयासों हेतु अन्य संगठनों/विभागों/व्यक्तियों की सहभागिता सुनिश्चित करने में सफलता अर्जित कर पाता है। भविष्य में स्व सामर्थ्य व संसाधनों को समाख्या ने निम्नांकित बिंदुओं पर केंद्रित करने का निश्चय किया है।

- समाख्या की कार्यपद्धति, तरीके, प्रयोग, असफलता व सफलता का व्यापक स्तर पर अभिलेखन।
- अन्य सरकारी व गैर सरकारी संस्थाओं को तकनीकी सहायता व प्रशिक्षण उपलब्ध कराना।
- महिलाओं से जुड़े मुद्दों की वकालत करना।
- शहरी तथा ग्रामीण महिलाओं के हितों के संरक्षण हेतु राज्य तथा राष्ट्रीय स्तरों पर नीतिगत हस्तक्षेप करना।



जेण्डर संवेदनशीलता की राह में पुरुष भी - महिला समाख्या के न्यूज़लेटर पढ़ते हुए

- आवश्यक व महत्वपूर्ण महिला मुद्दों को सविस्तार व्याख्यायित करने हेतु शोध व अध्ययन करवाना।
- विकास के विभिन्न स्तरों पर लिंगभेद के मुद्दे को प्रमुखता से उठाना।
- सरकारी व गैर सरकारी संस्थाओं से लेकर आम अवाम तक सार्थक व सुदृढ़ नेटवर्किंग करना तथा दबाव समूह बनाना ताकि जनमत भी तैयार किया जा सके।
- महिला मुद्दों पर सहयोग लेने हेतु पुरुषों के साथ विशेष रूप से काम करना।
- पारम्परिक ज्ञान का संरक्षण व उनके स्थायी विकास हेतु प्रयास करना।

सन् 2000-2001 के सहस्राब्दि वर्ष में महिला समाख्या का यह प्रयास होगा कि ग्रामीण स्तरीय महिला संघों की क्षमता इतनी विकसित हो जाये कि वे सामाजिक, राजनीतिक और आर्थिक स्वायत्तता प्राप्त कर, स्वनिर्भर हो कर अपने क्षेत्रीय उद्देश्यों को पूरा कर सकें और वे निम्नलिखित प्रयासों में सफल हो :

- महासंघ के माध्यम से महिलाओं के हितों एवं लक्ष्यों की प्राप्ति हेतु सामूहिक प्रयास करना।
- 6 से 18 वर्ष के बच्चों खासकर किशोरियों को शत प्रतिशत साक्षर बनाने हेतु शैक्षिक सुविधाओं की सुव्यवस्था व प्रबंधन हेतु प्रयास करना।
- कार्यक्षेत्र की कम से कम 10-20 प्रतिशत ग्राम शिक्षा समितियों को सक्रिय करना।



- किशोरी व महिला संघों के सहयोग से ग्रामीणों व अधिकारियों को संवेदनशील बनाना ताकि शिक्षा तंत्र को बेहतर स्वरूप दिया जा सके। सफल व प्रभावी साक्षरता अभियान हेतु सामग्री, संसाधन व वैकल्पिक संचार माध्यमों के प्रयोग को प्रोत्साहित करना।
- पंचायतों के साथ प्रत्यक्ष संवाद के माध्यम से स्थानीय स्वशासन की स्थापना तथा पंचायत में सुदृढ सहयोग देना।
- 100 प्रतिशत नामांकन तथा विद्यालयों में बच्चों विशेष रूप से किशोरियों के स्थायित्व के माध्यम से शिक्षा के सार्वभौमीकरण के लक्ष्य की प्राप्ति हेतु प्रयास करना।
- महिलाओं और किशोरियों में जीवन कौशल प्रशिक्षण, नवीन सीखने तथा सूचना, शिक्षा, संचार के माध्यमों से साक्षरता तथा निरन्तर शिक्षा को प्रोत्साहन देना।
- महिला स्वास्थ्य की आवश्यकताओं, रोकथाम के उपचार, परम्परागत चिकित्सा एवं सम्पूर्ण स्वास्थ्य केन्द्रों के रूप में नारी संजीवनी केन्द्रों को प्रोत्साहन देना।
- नारी अदालतों की सामाजिक न्याय प्राप्ति के केन्द्रों के रूप में स्थापित करना और उसके लिए पुलिस एवं अन्य स्थानीय संस्थाओं से पूर्ण सहयोग प्राप्त करना। सभी संघों में सामाजिक न्याय की प्राप्ति एवं कानून की स्थापना हेतु कानूनी शिक्षा का प्रसार करना।
- संघों में कार्यक्रमों के विश्लेषण, चयन, तथा निर्णय की क्षमताओं को देखते हुये, उनमें सूचना, आर्थिक सशक्तिकरण हेतु पारस्परिक जुड़ाव बनाना, उनकी संसाधनों तक पहुंच एवं उन पर नियंत्रण बढ़ाना। स्वयं उत्पादित वस्तुओं के प्रबन्धन एवं विक्रय में संघों को सक्षम बनाना।

महिला समाख्या के सामने संघों को महिला मुद्दों पर उनके द्वारा चलाये गये संघर्ष को दृढतापूर्वक जारी रखने के लिये एक सशक्त महासंघ के रूप में स्थापित करने में सहायता करना एक बड़ी चुनौती है। आगामी वर्षों में कार्यक्रम के स्थायित्व को ध्यान में रखकर महिला समाख्या स्वयं को पुनर्परिभाषित करेगी। इस आधार पर संघों में, राज्य तथा जिलों के स्तर पर कार्यक्रम का ढाँचा, क्रियान्वयन ईकाई की अपेक्षा, एक संसाधन सहयोग केन्द्र के रूप में उभरेगा।

महिला समाख्या उ०प्र० निम्नलिखित प्रयास करेगी :

- प्रशिक्षणों के माध्यम से ब्लाक संसाधन केन्द्र तथा संघों की क्षमताओं तथा कुशलताओं का विकास करना।
- स्थानीय तथा क्षेत्रीय स्तर पर संघों तथा अन्य संस्थाओं, नारीवादी विचारकों, सरकारी विभागों तथा विकास संस्थाओं के मध्य जुड़ाव बनाना।
- संघों की पंचायत में भागीदारी बढ़ाने हेतु उन्हें सशक्त बनाना, उद्यमिता विकास, प्राकृतिक संसाधनों का प्रबंध एवं पुनर्उत्पादन, परम्परागत एवं वैकल्पिक चिकित्सा

- पद्धतियों का विकास एवं स्वास्थ्य देखभाल, खाद्यान्न सुरक्षा, बैंकिंग तथा वित्तीय प्रबंधन एवं सरकारी विकास कार्यक्रमों तक पहुंच बनाना।
- महिलाओं के मुद्दों पर समझ बनाना कि वह किस प्रकार उनके जीवन को प्रभावित करते हैं ताकि वह महासंघ के माध्यम से उचित कदम उठाने के लिये रणनीति बनाने में सक्षम हो सकें।





छपते-छपते

नीतिगत हस्तक्षेप:

महिला सशक्तिकरण वर्ष के तहत महिला समाख्या को उ०प्र० सरकार के महिला एवं बाल कल्याण विभाग द्वारा राज्य के लिये महिला नीति निर्माण हेतु आमंत्रित किया गया। सरकारी विभागों, विभिन्न स्वैच्छिक संस्थाओं के जुझारू कार्यकर्ताओं, बुद्धिजीवियों, गांव स्तरीय संघ महिलाओं एवं महिला समाख्या के राष्ट्रीय, राज्य स्तरीय सन्दर्भ समूह के सदस्यों तथा सहयोगिनियों के साथ गहन विचार-विमर्श तथा परिचर्चा प्रक्रिया द्वारा इस नीति का प्रारूप तैयार किया गया। इस बात का विशेष ध्यान रखा गया कि हर स्तर तथा हर क्षेत्र की महिलाओं के पक्ष को शामिल किया जा सके, जिससे यह नीति उ०प्र० में महिलाओं की स्थिति को सुदृढ़ करने में व्यापक रूप से प्रगतिवादी दृष्टिकोण से युक्त हो। यह प्रारूप पत्र अगस्त माह में राज्य सरकार को सौंप दिया गया है।

सशक्तिकरण, एडवोकेसी एवं मीडिया:

समय-समय पर व्यापक रूप से महिला समाख्या को समाचारपत्रों एवं इलेक्ट्रानिक मीडिया में स्थान मिलता रहा है। राज्य स्तर पर आयोजित कुंभ मेले तथा महिला सशक्तिकरण महोत्सव के कारण महिला समाख्या मीडिया तक विस्तृत पहुंच और प्रभाव बना पायी है। इसके अतिरिक्त राष्ट्रीय तथा क्षेत्रीय स्तर पर भी प्रेस नियमित रूप से समय-समय पर जिलों को गतिविधियों को स्थान देता रहता है। इसी के साथ-साथ आकाशवाणी, दूरदर्शन तथा अन्य चैनल भी महिला समाख्या के संघों द्वारा विभिन्न मुद्दों के बारे में किये गये प्रयासों को प्रसारित कर रहे हैं।

इसके पूर्व मीडिया तथा जनसामान्य में महिला समाख्या की छवि महिलाओं के लिए चल रहे अन्य कार्यक्रमों जैसी ही थी। उनकी सशक्त महिला की अवधारणा में केवल नारे लगाने वाली, पुरुष विरोधी, उच्छ्रंखल, पारिवारिक विघटन को बढ़ाने वाली महिलाएं आती थीं। परन्तु विभिन्न प्रेस वार्ताओं, क्षेत्रीय भ्रमण तथा विचारों के आदान प्रदान से मीडिया से जुड़े लोगों ने यह अनुभव किया कि महिला समाख्या कार्यक्रम की एक विशिष्टता कार्यक्रम की रणनीति और क्षमताएं हैं जो इसे औरों से भिन्न रूप में स्थापित करती है।

आज महिला समाख्या ने अपनी एक मीडिया टीम बनाई है और मीडिया के साथ संयोजन द्वारा महिला सशक्तिकरण के संबंध में मीडिया का दायार तथा दृष्टिकोण विकसित करने का प्रयास किया है। अतः मीडिया अब अवसरहीन ग्रामीण महिलाओं की शिक्षा संबंधी आवश्यकताओं, स्वास्थ्य के प्रति जागरूकता, सामाजिक न्याय, समान नागरिक अधिकारों तथा



उ० प्र० की महिला नीति प्रारूप विकास में सरकारी - स्वैच्छिक संस्थाओं की सहभागिता

उन्हें एक स्वतंत्र जागरूक स्वायत्त नागरिक के रूप में प्रस्तुत करने लगा है। मीडिया में महिला समाख्या के जिलों के कार्यक्रम, महिलाओं के विचार, उनके संघर्ष, अनुभवों और सफलताओं की झलक स्पष्ट होने लगी है।

महिला सशक्तिकरण महोत्सव के दौरान महिला समाख्या के 16 जिलों से राजधानी लखनऊ में आयी हुई संघ महिलाओं के बारे में समाचार पत्रों में लगभग 100 लेख तथा समाचार प्रकाशित हुए तथा दूरदर्शन ने महिला सशक्तिकरण महोत्सव पर मार्च माह में आधे घंटे का कार्यक्रम प्रसारित किया। महोत्सव में नित्य होने वाली गतिविधियों, महिलाओं के साक्षात्कार, राजभवन में राज्यपाल से भेंट के साथ ही साथ महिला एवं बाल कल्याण मंत्री को महिलाओं की स्थिति सुदृढ़ करने के लिए दिये गये ज्ञापन के संबंध में तथा महोत्सव की समीक्षा से लेकर महिला समाख्या द्वारा उत्तर प्रदेश सरकार के महिला एवं बाल कल्याण विभाग को राज्य की महिला नीति प्रारूप प्रस्तुत करने तक प्रत्येक गतिविधि को मीडिया ने समुचित स्थान प्रदान किया है।



मीडिया और हम

मीडिया के प्रकार	न्यूज एजेंसी के नाम
राष्ट्रीय, क्षेत्रीय एवं स्थानीय समाचार पत्र	हिन्दुस्तान टाइम्स, हिन्दु टाइम्स आफ इण्डिया, पीपुलियर, हिन्दुस्तान, दैनिक जागरण, राष्ट्रीय सहारा, अमर उजाला, आज, स्वतंत्र भारत, स्वतंत्र चेतना
क्षेत्रीय इलेक्ट्रॉनिक मीडिया	शहर आज तक, एम टीवी, सिटी न्यूज, सिटी चैनल, एम न्यूज, सिटी हलचल
राष्ट्रीय/अन्तराष्ट्रीय इलेक्ट्रॉनिक मीडिया	दूरदर्शन, स्टार प्लस, स्टार न्यूज, बीबीसी

तालिका 25



कैमरे में कैद होती संघ शक्ति

**मिलकर हम नाचेंगे, गायेंगे
ज़िंदगी अपनी बनायेंगे**





महिला समाख्या उत्तर प्रदेश
3/8-9 फरवरी 2001 गोमतीनगर लखनऊ
आर्थिक चिन्ता दिनांक 31 मार्च 2001

दायित्व	रकम (रु०)	रकम (रु०)	सम्पत्तियाँ	रकम (रु०)	रकम (रु०)	
अ फंड खाता			अ स्थायी सम्पत्तियाँ			
जोडा सहयोगिनी फंड	26899.00	264124.96	1 संलग्नक "क" के अनुसार	6860827.42	9131448.79	
विविध प्राप्तियां	237225.96		भारत सरकार फंड से अर्जित सम्पत्तियाँ (सभा के लिए शिक्षा परियोजना फंड से अर्जित सम्पत्तियाँ सहित)			
ब परियोजना फंड खाता			ब विनियोग			
I भारत सरकार			राष्ट्रीय बचत पत्र में		600.00	
1 अप्रैल 2000 को अवशेष	5246121.27	11124719.73	स चालू सम्पत्तियाँ			
जोडा - प्राप्तियों का भुगतान से अधिक्य	1396961.556		I वसुली योग्य अग्रिम			217238.87
जोड- ई०एफ०ए० की सम्पत्तियों का ह्रासित मूल्य हस्तांतरित	4481636.9		स्टाफ यात्रा भत्ता अग्रिम	163000.77		
31 मार्च 2001 का अवशेष	11124719.73		भवन स्वामी के पास किया का अग्रिम जमा	16250.00		
II सभी के लिए शिक्षा परियोजना परिसर उ०प्र०			टेलीफोन विभाग में जमा सेक्योरिटी	6000.00		
1 अप्रैल 2000 को अवशेष	12203020.27	390012.36	बिजली विभाग में जमा सेक्योरिटी	1500.00		
घटाया- भुगतान का प्राप्तियों से अधिक्य	7173280.86		अन्य अग्रिम	30488.10		
घटाया- सम्पत्तियों का ह्रासित मूल्य भारत सरकार को हस्तांतरित	4481636.9		II गोकड़ एवं बैंक अवशेष			
घटाया- अन्य आय जो गलत जुड़ गई थी ।	158090.15		बैंक में जमा शेष धनराशि	8657253.40	9720787.39	
31 मार्च 2001 को अवशेष	390012.36		ट्राजिट कोष/ड्राफ्ट	1000000.00		
III जिला प्राइमरी शिक्षा परियोजना			हस्तागत रोकड़	63533.99		
प्राप्तियों का भुगतान से अधिक्य		3259732.89				
IV यूएन० डी०पी० का कार्यन्तम						
प्राप्तियों का भुगतान से अधिक्य		3196760.06				
स चालू दायित्व						
I महिला समाख्या अंशदायी भविष्य निधि						
घटाया-वर्ष के दौरान भुगतान व प्राप्त अंशदान	1372321.15	675347.72				
	696973.43		24357.20			
II सिक्क्योरिटी जमा						
III विविध देय						
योग		19070075.05	योग		19070075.05	

सम्बन्धित तिथि को जारी रिपोर्ट पर आधारित

कृत जी० पी० गुप्ता एण्ड कं०



जी० पी० गुप्ता
 पार्टनर

(मंजू अग्रवाल)

राज्य परियोजना निदेशक

एवं सदस्य सचिव कार्यकारिणी समिति महिला समाख्या समिति उ०प्र०

स्थान : लखनऊ

दिनांक : 24 OCT 2001



महिला समाख्या उत्तर प्रदेश

3/8-9 पत्रकारपुरम् गोमतीनगर लखनऊ ।

31 मार्च 2001 को समाप्त हुए वर्ष के लिए प्राप्ति एवं भुगतान खाता

प्राप्तियां	रकम (रु०)	रकम (रु०)	भुगतान	रकम (रु०)	रकम (रु०)
(क) 1 अप्रैल 2000 को प्रारम्भिक शेष रोकड़ शेष - अनुसूचित बैंक में हस्तगत रोकड़	10723432.51 107456.72	10830889.23	(क) स्थाई सम्पत्तियों स्टारस एवं यूजएबुल आइटम क्व (परिशिष्ट अ) (ख) प्रबन्धकीय व्यय कार्यालय स्टाफ मानदेय (वेतन) भविष्य निधि नियोक्ता अंशदान कार्यालय व्यय यात्रा भत्ता आर्कॉम्मक व्यय	5526321.44 583029.00 5743678.74 1723439.73 269442.23	3996673.91
(ख) अनुदान प्राप्ति भारत सरकार से सर्भी के लिए शिक्षा परियोजना परिषद उ० प्र० से जिला प्राइमरी शिक्षा परियोजना से	25500000.00 1253081.96 6700000.00	33453081.96	(ग) क्रिया कलाप व्यय : कार्यशाला, सेमिनार, प्रशिक्षण, बाह्य मूल्यांकन अभिलेखन एवं प्रकाशन बाल गतिविधि केन्द्र सहयोगिता महिला सघ व्यय तकनाका व्यवसायिक प्रशिक्षण महिला शिक्षण कन्द्र एन० जी० आ० अनुदान अभिनव शैक्षिक कार्यक्रम किशोरा सघ व्यय		13845911.14
(ग) बैंक ब्याज से प्राप्ति भारत सरकार कोष द्वारा सर्भी के लिए शिक्षा परियोजना परिषद कोष द्वारा जिला प्राइमरी शिक्षा परियोजना कोष द्वारा	67349.72 40.00 10860.00	78249.72	(घ) यू०एन०डी०पी० परियोजना के अन्तर्गत व्यय (च) स्टाफ को यात्रा भत्ता व्यय अग्रिम में बढोत्तरी (छ) 31 मार्च 2001 को अवशेष हस्तगत रोकड़ ट्रांजिट कोष/ड्राफ्ट बैंकों में जमा शेष धनराशि		7997246.97 584646.17 2676701.70 3472520.70 18066.00 3368114.85 526840.21 1141086.37 895122.85
(घ) यू०एन०डी०पी० परियोजना के अन्तर्गत प्राप्त धनराशि (च) महिला समाख्या अंशदायी भविष्य निधि में प्राप्त धनराशि (कटौती अंशदान, ब्याज, भुगतान तथा अन्तरण का शेष) (छ) विश्व स्वास्थ्य संगठन में प्राप्त शेष धनराशि (ज) विविध आय (झ) विविध देय भुगतानों में बढोत्तरी		11750000.00 453026.57 192426.00 79135.81 2645.05			8564099.94 31636.14
योग		56839454.34	योग		56839454.34

सम्बन्धित तिथि को जारी रिपोर्ट पर आधारित

कृते जी० पी० गुप्ता एण्ड क०

चाटड एकाउन्टन्ट्स



जी० पी० गुप्ता
पार्टनर

स्थान : लखनऊ

दिनांक : 24 OCT 2001

(मजू अमवाल)

राज्य परियोजना निदेशक

एवं सदस्य सचिव कार्यकारणी समिति महिला समाख्या सामाजिक उ० प्र०



महिला समाख्या उत्तर प्रदेश

3/8-9 पत्रकारपुरम्, गोमतीनगर, लखनऊ

31 मार्च 2001 को समाप्त हुए वर्ष के लिए आय एवं व्यय खाता

विवरण	रकम (रु०)				विवरण	रकम (रु०)			
	जी०ओ०आइ०	ई०एफ०ए०	डी०पी०ई०पी०	योग		जी०ओ०आइ०	ई०एफ०ए०	डी०पी०ई०पी०	योग
(क) प्रबन्धन व्यय :					प्राप्त अनुदान				
कार्यालय स्टाफ मानदेय (वेतन)	3539999.54	1524448.00	461873.90	5526321.44	भारत सरकार द्वारा	25500000.00			25500000.00
भविष्य निधि नियोक्ता अंशदान	399678.00	159551.00	23800.00	583029.00	सभी के लिए शिक्षा परियोजना परिषद उ०प्र०		1253081.96		1253081.96
कार्यालय व्यय	2862300.13	1270701.71	1615470.62	5748472.46	जिला प्राइमरी शिक्षा परियोजना			6700000.00	6700000.00
यात्रा भत्ता	1164973.54	386105.75	172360.44	1723439.73	बैंक से प्राप्त व्याज	67349.72	0.00	40.00	67389.72
आकस्मिक व्यय	107858.70	107972.04	53611.49	269442.23	भुगतान का प्राप्ति से अधिक				
(ख) क्रिया कलाप व्यय :					अवशेष कोष खाते में स्थानान्तरित		7173280.86		7173280.86
कार्यशाला, सेमिनार, प्रशिक्षण, वाह्य									
मूल्यांकन, अभिलेखन एवं प्रकाशन									
(क) राज्य कार्यालय	2762492.14	542191.73	271903.50	3664248.53					
(ख) जिला क्रियान्वयन इकाई	2645475.75	1088832.60	1135.00	4004211.85					
बाल गतिविधि केन्द्र	409413.45	174097.72	74767.50	584646.17					
सहयोगिनी	1852702.05	749232.15	0.00	2676701.70					
महिला मंच व्यय									
(क) क्रिया कलाप पर व्यय	679600.45	319421.25	0.00	1017520.70					
(ख) सघा कोष	1936000.00	519000.00	0.00	2455000.00					
तकनीकी व्यवसायिक प्रशिक्षण	11226.00	6840.00	0.00	18066.00					
महिला शिक्षण केन्द्र	2291059.75	1077055.10	0.00	3368114.85					
एन० जी० ओ० अनुदान	526840.21	0.00	63271.00	526840.21					
अभिनव शैक्षिक कार्यक्रम	903116.95	174698.42	2500.00	1141086.37					
किशोरी सघ व्यय	637532.50	255090.35	0.00	895122.85					
(ग) हिसा परिशिष्ट "अ" के अनुसार	1277907.00	0.00	321550.00	1599457.00					
(घ) प्राप्ति से अधिक									
अवशेष कोष खाते में स्थानान्तरित	1396961.56		3259732.89	4656694.45					
योग	25567349.72	8426362.82	6700040.00	40693752.54	योग	25567349.72	8426362.82	6700040.00	40693752.54

सम्बन्धित तिथि को जारी रिपोर्ट पर आधारित

कृते जी० पी० गुप्ता एण्ड कं०

चार्टर्ड एकाउंटन्ट्स

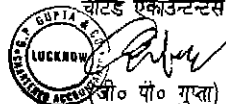

जी० पी० गुप्ता)

पार्टनर

स्थान : लखनऊ

दिनांक : 24 OCT 2001

(मंजू अग्रवाल)

राज्य परियोजना निदेशक

एव सदस्य सचिव कार्यकारण समिति महिला समाख्या समाप्त उ०प्र०



शब्द कोष

अनुदेशिका
जड़ी-बूटी ज्ञानी

जत्था
खुली बैठक
किशोरी
किशोरी संघ
लोक अदालत
संघ
क्लस्टर संघ
महासंघ
महिला साक्षरता केन्द्र
महिला शिक्षण केन्द्र
नारी अदालत

पंचायतीराज

प्रधान
सहेली
सहयोगिनी
ठिकाना

फड़
वन पंचायत

जिला परिषद

शिक्षा केन्द्र की अध्यापिका
जड़ी-बूटी से तैयार औषधियों का ज्ञान रखने वाली महिलाएं
समुदाय को प्रेरित करने हेतु जुलूस
गांव की आम सभा, जिसमें सभी भाग लेते हैं
12 से 18 आयु वर्ग की लड़कियां
किशोरियों का समूह
गांव के व्यक्तियों द्वारा संचालित अनौपचारिक अदालत
गांव स्तर पर महिलाओं का समूह
4 से लेकर 15 गांवों की महिलाओं का समूह
विभिन्न संघों का {30 से 80} ब्लॉक स्तरीय फेडरेशन
महिलाओं और किशोरियों की शिक्षा हेतु स्थान
महिलाओं/किशोरियों के लिये आवासीय शिक्षण का स्थान
महिलाओं द्वारा संचालित गांव और ब्लॉक स्तर की अनौपचारिक अदालत
पंचायती राज अधिनियम के अंतर्गत निर्वाचित स्थानीय ग्राम सभा की व्यवस्था
गांव की मुखिया
महिला शिक्षा केन्द्र की अध्यापिका
10 गांवों की समन्वयक
महिलाओं की अपनी जगह, संघ और गांव के लोगों के श्रमदान से जिला समाख्या के अनुदान से निर्मित कपड़े पर हस्त लिखित चित्रित कथा या चित्र स्थानीय शिक्षण संस्थानों का प्रबंधन और नियंत्रण
पंचायतों

शब्द संकेत

ए०एन०एम०

(आकजलरी नर्स मिडवाइफ) सरकारी अस्पतालों से सम्बद्ध महिला स्वास्थ्य कर्मी

ए०डी०एम०

अतिरिक्त जिला मैजिस्ट्रेट

बी०डी०सी०
बी०जी०ए०
बी०एस०ए०
सी०आर०एस०
डी०आई०यू०
डी०पी०ई०पी०
जी०आई०ओ०
आई०सी०आर०डब्ल्यू०
जे०आर०पी०
केयर
के०एस०एस०
नाबार्ड
एन०वाई०के०
पी०एच०सी०
पी०आर०ए०
पी०आर०आई०
पी०एस०बी०
आर०पी०
सेवा
एस०एस०के०
एस०एस०पी०
यू०एन०डी०पी०
वी०ई०सी०

खंड विकास समिति
हरित शैवाल (जलीय खरपतवार)
बेसिक शिक्षा अधिकारी
कैथोलिक रिलीफ सर्विसेज {एक संस्था}
जिला कार्यक्रम इकाई
जिला प्राथमिक शिक्षा कार्यक्रम
भारत सरकार
अंतर्राष्ट्रीय महिला अनुसंधान केन्द्र
जूनियर संदर्भ व्यक्ति
एक अंतर्राष्ट्रीय सामाजिक विकास संगठन
किसान समाख्या समूह
कृषि एवं ग्राम्य विकास हेतु राष्ट्रीय बैंक
नेहरू युवा केन्द्र
प्राथमिक स्वास्थ्य केन्द्र
ग्राम्य जानकारी की सहभागी पद्धति
पंचायती राज संस्था
फास्फेट को घुलनशील बनाने वाला बैक्टीरिया
संदर्भ व्यक्ति
महिला स्वरोजगार हेतु संगठन {एक संस्था}
सहभागी शिक्षण केन्द्र
वरिष्ठ पुलिस अधीक्षक
यूनाईटेड नेशन्स डेवलपमेंट प्रोग्राम {एक कार्यक्रम}
ग्राम शिक्षा समिति



कार्यकानिणी समिति के सदस्यों की सूची

प्रमुख सचिव {शिक्षा} अध्यक्ष
 उ०प्र० सरकार, लखनऊ
राष्ट्रीय परियोजना निदेशक महिला समाख्या
 भारत सरकार, नई दिल्ली
अनुसचिव
 मानव संसाधन विकास मंत्रालय
 भारत सरकार, नई दिल्ली
वित्त सलाहकार
 मानव संसाधन विकास मंत्रालय
 भारत सरकार, नई दिल्ली
राज्य परियोजना निदेशक
 सभी के लिये शिक्षा परियोजना परिषद
 उ०प्र० सरकार, लखनऊ

सचिव बेसिक शिक्षा
 उ०प्र० सरकार, लखनऊ
सचिव
 महिला कल्याण एवं बाल विकास
 उ०प्र० सरकार, लखनऊ
सुश्री रेनुका मिश्रा
 सदस्य, राष्ट्रीय संसाधन समूह
 निरंतर, नई दिल्ली
सुश्री कल्याणी मेनन सेन
 सदस्य, राष्ट्रीय संसाधन समूह
 यू०एन०डी०पी०, नई दिल्ली
सुश्री रुना बैनर्जी
 सेवा, लखनऊ

सुश्री कामेश्वरी
 सदस्य, राष्ट्रीय संसाधन समूह
 डेव० परामर्शी, हैदराबाद
निदेशक
 महिला एवं बाल विकास पुष्ताहार
 उ०प्र० सरकार, लखनऊ
निदेशक
 बेसिक शिक्षा
 उ०प्र० सरकार, लखनऊ
निदेशक
 वैकल्पिक एवं स्वविपूर्ण शिक्षा
 उ०प्र० सरकार, लखनऊ

प्रतिनिधि
 वित्त
 उ०प्र० सरकार, लखनऊ
प्रतिनिधि
 ग्रामीण विकास
 उ०प्र० सरकार, लखनऊ
जिला कार्यक्रम समन्वयक
 महिला समाख्या,
 उ०प्र०, लखनऊ
राज्य परियोजना निदेशक
 {सदस्य, सचिव}
 महिला समाख्या,
 उ०प्र० लखनऊ

उत्तर प्रदेश

सहारनपुर
 30 भगवती कालोनी, कोतवाली के सामने
 बेहट रोड सहारनपुर
 फोन : 0132-664250
 फैक्स : 0132-713050
सीतापुर
 शिवपुरी कालोनी, निकट होमगार्ड आफिस
 सीतापुर
 फोन : 05862-43761
 फैक्स : 05862-44586
गोरखपुर
 मकान नं० बी-689 स्वामी दयानन्द नगर,
 निकट शास्त्री नगर चौराहा
 गोरखपुर
 फोन : 0551-260138
 फैक्स : 0551-331656
चित्रकूट
 427/3-2 रामपुरी, पुरानी बाजार,
 चित्रकूट
 फोन : 05198-35511 {पी०पी०}
 फैक्स : 05198-35420

हमारे ठिकाने

इलाहाबाद
 83/63 ए०आर०वी० रामचरन दास रोड
 बलरामपुर हाऊस, इलाहाबाद
 फोन : 0532-440724
 फैक्स : 0532-441813
औरैया
 100 ठठराई, निकट शुभला फार्मसी
 औरैया
 फोन : 05683-45043
 फैक्स : 05683-44913
वाराणसी
 एस० 24/3, ए०-5, के०-4,
 महावीर नगर, निकट डाक्टर्स कालोनी टकटकपुर,
 वाराणसी
 फोन : 0542-347574
 फैक्स : 0542-348444
जौनपुर
 मकान नं० 145, मोहल्ला-सैयद बरहा,
 मछली शहर जौनपुर
 फोन : 05454-72020

प्रतापगढ़
 कृष्णा बाबू का हाता, खानसामा का पुरवा,
 आलापुर, कालाकाँकर,
 प्रतापगढ़
 मऊ
 एफ०-126, आफिसर्स कालोनी,
 ए०डी०एम० आवास के सामने, सिविल लाइन्स,
 मऊ
 फोन : 05472-29779
 मुजफ्फरनगर
 द्वारा- श्री बाबू सिंह {पूर्व विधायक}
 मो० माजरा, माजरा रोड
 शामली, मुजफ्फरनगर
 फोन : 01398-50199
 फैक्स : 01398-53950
मधुरा
 प्लॉट नं०-2 झरिका इनवलेस, कृष्णा नगर
 मधुरा
 फोन : 0565-424576

उत्तरांचल

पौड़ी गढ़वाल
 पो० बा० नं०सी-7, निकट-लीसा डिपो,

राज्य कार्यालय : महिला समाख्या, उत्तर प्रदेश 3/8-9, पत्रकारपुरम, मतीनगर, लखनऊ 226010

महिला समाख्या

सपना

बटा का भी पढाय

कि पढना उसका हक है।

शुक्रवार

सितम्बर 1961

मित्रा

मासिक अंक - 19 वर्ष -

समाख्या कहीं



महिला समाख्या 1949 से महिलाओं की सशक्तीकरण के लिए बराबर कार्य कर रही है। यह वर्ष महिला सशक्तीकरण वर्ष घोषित हुआ है। महिला समाख्या द्वारा 21 वर्ष

शक्ति

जहाँ टिकरी
कुछ भी होत है
उसके अर्थों व छोटे समुद्र पर लम्बना।
श्रील व बहरी का अभिप्य क्या हैला अट
की धड़कन सुनकर क्या लगता है।

ज़रा सोचें

क्या यह उचित है

छेड़छाड़ी करे लड़की पर,
हो लड़की का

मुझ पढ़ना है
जिससे अपनी
जिंदगी की पढ़
सकूं।

डेहरिय

पुपर • जनवरी + फरवरी +

अन्धविश्वास का

अहं द्वाबाद गाव सिफिय

पराव में सन्त की प

ने तकलीफ

जाने