

वार्षिक रिपोर्ट

2012–13

(हिन्दी)

राष्ट्रीय माध्यमिक शिक्षा अभियान,

मॉडल स्कूल योजना

एवं

बालिका छात्रावास योजना

हिमाचल प्रदेश स्कूल शिक्षा समिति

राज्य परियोजना निदेशक, राष्ट्रीय माध्यमिक शिक्षा अभियान

डी.पी.ई.पी. भवन, लालपानी, शिमला-171001

## विषय सूची

<i>v/; k</i>	<i>fooj. k</i>	<i>i "B l d; k</i>
	हिमाचल प्रदेश के संदर्भ में सामान्य सूचना	
	वास्तविक प्रपत्र, हिमाचल प्रदेश शिक्षा विभाग	
	हिमाचल प्रदेश में जिलावार साक्षरता दर	
	राष्ट्रीय माध्यमिक शिक्षा अभियान के कार्यान्वयन हेतु संरचनात्मक ढांचा	
<i>v/; k 1</i>	राष्ट्रीय माध्यमिक शिक्षा अभियान, हिमाचल प्रदेश	6-9
<i>v/; k 2</i>	कार्यक्रम प्रबंधन	10-14
<i>v/; k 3</i>	विभिन्न गतिविधियों में प्रगति	15-19
	वित्तीय लेखा जोखा	
	निर्माण कार्य	
	अध्यापक प्रशिक्षण	
	लिंग विशिष्ट गतिविधियां	
	विद्यालय प्रबंधन समिति एवं सामुदायिक जागरूकता	
	एकीकृत जिला सूचना प्रणाली	
	शैक्षिक गुणवत्ता के लिए किये जा रहे अन्य कार्य	
<i>v/; k 4</i>	मॉडल स्कूल योजना	
<i>v/; k 5</i>	बालिका छात्रावास योजना	
<i>v/; k 6</i>		24-57
	ऑडिट एंड अंकाउंटस (आर.एम.एस.ए., मॉडल स्कूल एवं बालिका छात्रावास योजना)	
	लेखापरीक्षक का प्रतिवेदन	
	लेखा परीक्षा प्रमाण पत्र	
	अधिप्राप्ति प्रमाण पत्र	
	उपयोगिता प्रमाण पत्र	
	तुलन पत्र	

## *fgelpy ins'k ds l aHZeal kelt, l puk*

स्थापना	15 अप्रैल, 1948
राज्यत्व प्राप्ति	25 जनवरी, 1971
<i>LEKki %</i>	
दक्षांश	75°45' 55" E to 79° 04' 20" E
अक्षांश	30° 22' 40" N to 33° 12' 40" N
क्षेत्र	55,673 Sq. Km.
ज़िला	12
तहसील	83
विकास खण्ड	77
आबाद गांव	17495
<i>t ul d; k(2011)</i>	
कुल जनसंख्या	68.57 लाख
पुरुष	34.74 लाख
महिलाएं	33.83 लाख
<i>kuRo</i>	
जनसंख्या का घनत्व	123 प्रति व्यक्ति /वर्ग कि.मी.
अत्याधिक	406 प्रति व्यक्ति /वर्ग कि.मी. (हमीरपुर)
न्यूनतम	2 प्रति व्यक्ति /वर्ग कि.मी. (लाहौल-स्पति)
लिंग अनुपात	974 / 1000 पुरुष / महिलाएं
<i>t ul d; k Lrj (2011) %</i>	
ग्रामीण	61.7 लाख (89.6%)
शहरी	6.9 लाख (10.4%)
अनुसूचित जाति	15.0 लाख
अनुसूचित जनजाति	2.4 लाख
<i>l klrk nj (2011)</i>	
साक्षरता दर	83.78 प्रतिशत
पुरुष साक्षरता	90.83 प्रतिशत
महिला साक्षरता	76.60 प्रतिशत
गांव का विद्युतीकरण	100 प्रतिशत
विधानसभा निर्वाचन क्षेत्रों की संख्या :	68
<i>l d nr fuokpu {k-k dh l d; k</i>	
लोकसभा	4
राज्यसभा	3

*L=kr % ok. ki; , oal ki; dh foHkx/ fgelpy ins'k f'keyk*

*okrfod i=*  
*fgelpy ins'k f' kkk folhx*

<i>1</i>	<i>dy fo/ky;</i>	<i>f' kkk folhx</i>		
	माध्यमिक	841		
	उच्च माध्यमिक	1321		
<i>2</i>	कुल नामांकन	लड़के	लड़कियाँ	कुल
	माध्यमिक	113066	109108	222174
	उच्च माध्यमिक	93250	90915	184165
<i>3</i>	कुल अध्यापक	पुरुष	महिला	कुल
	माध्यमिक	11518	6683	18201
	उच्च माध्यमिक	6870	3570	10440
<i>4</i>	GER	लड़के	लड़कियाँ	कुल
	माध्यमिक	121.60	116.96	119.39
	उच्च माध्यमिक	91.38	91.13	91.26
<i>5</i>	NER	लड़के	लड़कियाँ	कुल
	माध्यमिक	72.02	70.36	71.23
	उच्च माध्यमिक	52.99	53.61	53.29
<i>6</i>	PTR			
	माध्यमिक			22
	उच्च माध्यमिक			
<i>7</i>	औसत स्कूल आकार			
	माध्यमिक			103
	उच्च माध्यमिक			139
<i>8</i>	विद्यालय छोड़ने वाले			
	कक्षा 10	5.04	4.99	5.02
	कक्षा 11	12.44	7.82	10.26

स्त्रोत:- शिक्षा के लिए एकीकृत जिला सूचना प्रणाली 2012-13.

## हिमाचल प्रदेश में जिलावार साक्षरता दर (2011)

<i>ft yk</i>	<i>t ul d; k</i>	<i>i q" k</i>	<i>efgyk a</i>	<i>t le nj</i>	<i>fyxkuq kr</i>	<i>Lkkjgrk nj</i>	<i>?kurD</i>
बिलासपुर	382056	192827	189229	12.08	981	85.67	327
चम्बा	518844	260848	257996	12.58	989	73.19	80
हमीरपुर	454293	216742	237551	10.08	1096	89.01	406
कांगड़ा	1507223	748559	758664	12.56	1013	86.49	263
किन्नौर	84298	46364	37934	7.61	818	80.77	13
कुल्लू	437474	224320	213154	14.65	950	80.14	79
लाहौल-स्पिति	31528	16455	15073	-5.1	916	77.24	2
मण्डी	999518	496787	502731	10.89	1012	82.81	253
शिमला	813384	424486	388898	12.58	916	84.55	159
सिरमौर	530164	276801	253363	15.61	915	79.98	188
सोलन	576670	306162	270508	15.21	884	85.02	298
ऊना	521057	263541	257516	16.24	977	87.23	338

<i>ft yk</i>	<i>i q" k@efgyk air gt h</i>
किन्नौर	818
सोलन	884
सिरमौर	915
लाहौल-स्पिति	916
शिमला	916
कुल्लू	950
ऊना	977
बिलासपुर	981
चम्बा	989
मण्डी	1012
कांगड़ा	1013
हमीरपुर	1096

राष्ट्रीय माध्यमिक शिक्षा अभियान के कार्यान्वयन हेतु संरचनात्मक ढांचा

मुख्यमंत्री की अध्यक्षता में कार्य परिषद्

प्रधान सचिव (शिक्षा) की अध्यक्षता में कार्यकारिणी

(मिशन निदेशक)

(राज्य परियोजना निदेशक)

लेखा शाखा

प्रशासनिक शाखा

समन्वयक

संयुक्त नियन्त्राक  
(वित्त एवं लेखा)

अधीक्षक

सहायक नियन्त्राक  
(वित्त एवं लेखा)

वरिष्ठ सहायक

लेखाकार

लिपिक

एम.आई.एस. शाखा

निर्माण शाखा

एम.आई.एस. प्रभारी

कनिष्ठ अभियन्ता

सहायक प्रोग्रामर

## राष्ट्रीय माध्यमिक शिक्षा अभियान के अन्तर्गत जिला स्तरीय संरचना

जिलाधीश एवं अध्यक्ष राष्ट्रीय माध्यमिक शिक्षा अभियान

उप-शिक्षा निदेशक (उच्च) एवं जिला परियोजना समन्वयक रा.मा.शि.अ.

प्रधानाचार्य, जिला शिक्षा एवं प्रशिक्षण संस्थान एवं जिला परियोजना अधिकारी रा.मा.शि.अ.

प्रधानाचार्य (जिला शिक्षा खण्ड मुख्यालय)

एवं खण्ड परियोजना अधिकारी रा.मा.शि.अ.

सहायक अभियन्ता / कनिष्ठ अभियन्ता

खण्ड स्रोत केन्द्र समन्वयक (उच्च प्राथमिक)

प्रधानाचार्य एवं केन्द्र स्रोत समन्वयक

*v/; k 1*  
*jkVt; ek; fed f'k/kk vftk; ku*

*ifjp;*

हिमाचल प्रदेश में राष्ट्रीय माध्यमिक शिक्षा अभियान, माध्यमिक स्तर पर (9वीं एवं 10वीं कक्षाओं के लिए) भारत सरकार द्वारा जारी दिशा-निर्देशों के तहत वर्ष 2009-10 से "हिमाचल प्रदेश स्कूल शिक्षा समिति" एवं सर्व शिक्षा अभियान के प्रशासनिक ढाँचे द्वारा कार्यान्वित किया जा रहा है। यह परियोजना वर्तमान ग्यारहवीं पंचवर्षीय योजना में केन्द्र तथा राज्य की 75 व 25 प्रतिशत की भागीदारी से क्रियान्वित की जा रही है।

इस कार्यक्रम का उद्देश्य वर्ष 2017 तक माध्यमिक शिक्षा का सार्वभौमिकरण तथा वर्ष 2020 तक ठहराव (प्रतिधारण) का सार्वभौमिकरण है।

*nfV hot u½*

माध्यमिक शिक्षा का ध्येय (विजन) दृष्टि है 14-18 वर्ष आयु वर्ग के सभी युवाओं को अच्छी गुणवत्ता की शिक्षा, सुलभ तथा वहन योग्य तरीके से उपलब्ध करावाना है। इस ध्येय (विजन) को ध्यान में रखते हुए निम्नलिखित को हासिल किया जाना है :

- किसी भी अधिवास क्षेत्र के लिए वाजिब दूरी पर माध्यमिक विद्यालय की सुविधा उपलब्ध कराना, जो कि माध्यमिक विद्यालय के लिए 5 किलोमीटर तथा उच्चतर माध्यमिक विद्यालय स्तर पर 7-10 कि०मी० के अन्दर हो।
- 2017 तक सभी को माध्यमिक शिक्षा की सुलभता सुनिश्चित करना (100% GER), एवं 2020 तक सभी बच्चों का स्कूल में ठहराव (प्रतिधारण)
- समाज के आर्थिक रूप से कमजोर वर्गों शैक्षिक रूप से पिछड़े, ग्रामीण क्षेत्रों लड़कियों एवं असमर्थ बच्चों अनुसूचित जाति, अनुसूचित जनजाति, अन्य पिछड़े वर्गों एवं, शैक्षिक रूप से पिछड़े, अल्पसंख्यकों (EBM) को माध्यमिक शिक्षा सुगमतापूर्वक उपलब्ध कराना।

*y/; , oamis';*

माध्यमिक शिक्षा के सार्वभौमिकरण की चुनौती का सामना करने के लिए माध्यमिक शिक्षा के ढाँचे में संकल्पनात्मक रूपरेखा में एक बदलाव की आवश्यकता है। इस संबंध में सार्वभौमिक पहुँच, (यूनिवर्सल एक्सेस) समानता और सामाजिक न्याय, प्रासंगिकता, विकास पाठ्यक्रम तथा संरचनात्मक पहलू आदि मार्गदर्शक सिद्धान्त हैं।

*ek; fed f'k/kk dk I loZkfedj. k I ekurk %tDoVt½ dh vky c<us dk vol j nrk gA*

आम विद्यालय की अवधारणा को प्रोत्साहित किया जाना चाहिए। यदि इन सभी मूल्यों को सम्मिलित करते हैं तो सभी स्कूल जिनमें निजी स्कूल भी शामिल हैं माध्यमिक शिक्षा के सार्वभौमिकरण के उद्देश्य प्राप्ति के लिए गरीबी रेखा के नीचे रहने वाले बच्चों के लिए शिक्षा को सुनिश्चित बनाएंगे।

*mi jkDr y/; dks fuEufyf/kr mnns'; earcnly djuk g%*



- यह सुनिश्चित करना कि सभी माध्यमिक विद्यालयों में भौतिक सुविधाएं, कर्मचारी तथा स्थानीय सरकार/निकायों एवं शासकीय सहायता प्राप्त विद्यालयों के मामले में कम से कम सुझाए गए मानकों के अनुसार एवं अन्य विद्यालयों के मामले में उचित नियामक तंत्र के अनुसार कार्य हो।
- नियमों के अनुसार सभी युवाओं को माध्यमिक विद्यालय स्तर की शिक्षा सुगम बनाना—नजदीक उपलब्ध करवाकर जैसे कि माध्यमिक विद्यालय 5 किलोमीटर के भीतर एवं उच्चतर माध्यमिक विद्यालय स्तर 7–10 कि०मी० के भीतर/दक्ष एवं सुरक्षित परिवहन की व्यवस्था/आवासीय सुविधाएं, स्थानीय परिस्थितियों के अनुसार, मुक्त विद्यालय सुविधा उपलब्ध करवाना, लेकिन पहाड़ी तथा दुर्गम क्षेत्रों में, इन मापदंडों में कुछ ढील दी जा सकती है। ऐसे क्षेत्रों में आवासीय विद्यालय स्थापित किए जाने को तरजीह दी जा सकती है।
- यह सुनिश्चित करना कि कोई भी बालक लिंग, सामाजिक—आर्थिक, असमर्थता या अन्य रूकावटों की वजह से गुणवत्तापूर्ण माध्यमिक शिक्षा से वंचित न रहे।
- माध्यमिक शिक्षा का स्तर सुधारना, जिसके परिणामस्वरूप बौद्धिक, सामाजिक एवं सांस्कृतिक सीख बढ़े।
- यह सुनिश्चित करना कि माध्यमिक शिक्षा ले रहे सभी छात्रों को अच्छी गुणवत्ता वाली शिक्षा मिले।
- उपर्युक्त उद्देश्यों की प्राप्ति, अन्य बातों के साथ—साथ, आम विद्यालय प्रणाली की दिशा में काफी प्रगति को भी दर्शाता है।
- प्रारम्भ में यह योजना कक्षा 9वीं व 10वीं के लिए होगी। तत्पश्चात् उच्चतर माध्यमिक स्तर को भी लिया जाएगा। माध्यमिक शिक्षा तक सभी की पहुंच बनाने एवं उनकी गुणवत्ता में सुधार के लिए रणनीति इस तरह है :

### *igp ¼DI ½*

देश के विभिन्न क्षेत्रों में स्कूली शिक्षा की सुविधा में व्यापक असमानता है। निजी तथा सरकारी विद्यालयों के बीच असमानताएं हैं। गुणवत्तापूर्ण माध्यमिक शिक्षा के लिए एकसमान पहुंच प्रदान करने के लिए यह स्वाभाविक है कि राष्ट्रीय स्तर पर विशेष रूप से बनाए गए व्यापक मापदण्ड विकसित किए जाएं तथा प्रत्येक राज्य/केन्द्र शासित प्रदेश के लिए भौगोलिक, सामाजिक, आर्थिक, भाषागत एवं सांख्यिकीय स्थिति को ध्यान में रखते हुए ही नहीं बल्कि जहां जरूरी हो स्थानीय जगह के अनुसार भी व्यापक प्रावधान किए जायें। माध्यमिक विद्यालयों में नियम सामान्यतौर पर केन्द्रीय विद्यालयों के तुल्य होने चाहिए। ढांचागत सुविधाओं एवं सीखने के संसाधनों का विकास निम्नलिखित तरीकों से किया जाएगा।

- मौजूदा विद्यालयों में माध्यमिक एवं उच्चतर माध्यमिक विद्यालयों में पारी की शिफ्टों का विस्तार/रणनीति।

- सूक्ष्म नियोजन के आधार पर सभी आवश्यक ढांचागत सुविधाओं एवं शिक्षकों सहित उच्च प्राथमिक विद्यालयों का उन्नयन उच्च प्राथमिक विद्यालयों के उन्नयन के समय आश्रम विद्यालयों को प्राथमिकता दी जाएगी।
- आवश्यकता के आधार पर माध्यमिक विद्यालयों का उच्चतर माध्यमिक विद्यालयों में उन्नयन।
- स्कूल मैपिंग प्रक्रिया के आधार पर अछूते रहे क्षेत्रों में नए माध्यमिक विद्यालय/उच्चतर माध्यमिक विद्यालय खोलना। इन सभी इमारतों में वर्षा-जल संचय प्रणाली अनिवार्य रूप से होगी तथा उसे विकलांगों के लिए मित्रवत् या उनके अनुकूल बनाया जायेगा।
- वर्षा-जल संचय प्रणाली को मौजूदा विद्यालयों में भी स्थापित किया जायेगा।
- मौजूदा विद्यालयों की इमारतों को भी विकलांगों के लिए मित्रवत् बनाया जाएगा। नए विद्यालयों सार्वजनिक-निजी भागीदारी (पी.पी.डी. मोड) के आधार पर स्थापित किये जायेगे।

### *xqkUk*

- आवश्यक ढांचागत सुविधाएं जैसे श्यामपट्ट, कुर्सियाँ, पुस्तकालय, विज्ञान एवं गणित प्रयोगशालाएं, कम्प्यूटर प्रयोगशालाएं, शौचालय एवं पेयजल आदि की सुविधाएँ उपलब्ध कराना।
- अतिरिक्त शिक्षकों की नियुक्ति तथा शिक्षकों के लिए सेवाकालीन प्रशिक्षण कार्य के दौरान प्रशिक्षण।
- कक्षा 8 उत्तीर्ण कर रहे छात्रों की सीखने की क्षमता को बढ़ाने के लिए सेतु-पाठ्यक्रम (ब्रिज कोर्स)।
- राष्ट्रीय पाठ्यचर्चा की रूपरेखा 2005 (NCF 2005) के मापदंडों को पूरा करने के लिए पाठ्यक्रम की समीक्षा।
- ग्रामीण तथा दुर्गम पहाड़ी इलाकों में शिक्षकों के लिए आवासीय सुविधा तथा महिला शिक्षकों को आवासीय सुविधा के लिए प्राथमिकता दी जाएगी।

### *U k 1/1DoVH2*

अनुसूचित जाति-अनुसूचित जनजाति, अन्य पिछड़े वर्ग एवं अल्पसंख्यक समुदायों के छात्रों के लिए मुफ्त भोजन/आवास की सुविधाएं

- लड़कियों के लिए छात्रावास/आवासीय विद्यालय, नकद प्रोत्साहन, स्कूल वर्दी, पुस्तकें व अलग शौचालय की सुविधाएं।
- माध्यमिक स्तर पर मेधावी/जरूरतमंद छात्रों को छात्रवृत्ति प्रदान करना।
- सभी गतिविधियों की विशिष्टता होगी, समावेशित शिक्षा। सभी विद्यालयों में विभिन्न अक्षमताओं वाले बच्चों के लिए मूलभूत सुविधाएं प्रदान करने के प्रयास किए जाएंगे।

मुक्त एवं दूरस्थ सीखने की जरूरतों का फैलाव की आव'यकता विशेष रूप से उन लोगों के लिए है, जो पूर्णकालिक माध्यमिक शिक्षा हासिल नहीं कर सकते तथा आमने-सामने बैठकर



## v/; k 2 dk De izUku

हिमाचल प्रदेश में राष्ट्रीय माध्यमिक शिक्षा अभियान को लागू करने के लिए एक स्वायत्त समिति हिमाचल प्रदेश स्कूल शिक्षा सोसायटी (HPSES) का पंजीकरण हिमाचल प्रदेश सोसायटी पंजीकरण अधिनियम 2006 की धारा 11 की उप-धारा (2) के तहत पंजीकृत किया गया है। 19 मार्च, 2010 को (2006 का 25 सं. रजिस्टार सोसाईटी जिला-शिमला, हिमाचल प्रदेश द्वारा क्र०सं० 120/95 में, प्रधान शिक्षा सचिव, हिमाचल प्रदेश सरकार की अध्यक्षता में सोसाईटी का गठन किया गया जिसका मुख्यालय प्रारम्भिक शिक्षा निदेशालय, ग्लेन होगन लालपानी, शिमला 171001 में स्थित है।

### *izaku Ijpuk*

हिमाचल प्रदेश में राष्ट्रीय माध्यमिक शिक्षा अभियान, "हिमाचल प्रदेश स्कूल शिक्षा समिति" (HPSES) द्वारा कार्यान्वित किया जा रहा है इस के दो अंग हैं— शासकीय परिषद् जिसमें मुख्यमंत्री, हि०प्र०, पदेन अध्यक्ष है और कार्यकारी समिति जिसके अध्यक्ष प्रधान सचिव, शिक्षा, हि०प्र० है।

### *'Wd dh ij'kn~ A dh; Kku dsfu; e&7 dsrgr xBr½*

1.	माननीय मुख्यमंत्री, हिमाचल प्रदेश	अध्यक्ष
2.	माननीय शिक्षा मंत्री, हिमाचल प्रदेश	उपाध्यक्ष
3.	मुख्य सचिव, हिमाचल प्रदेश सरकार	पदेन सदस्य
4.	सचिव योजना, आर्थिक एवं सांख्यिकी, हिमाचल प्रदेश	पदेन सदस्य
5.	सचिव वित्त, हिमाचल प्रदेश सरकार	पदेन सदस्य
6.	सचिव सामाजिक और महिला कल्याण हिमाचल प्रदेश सरकार	पदेन सदस्य
7.	सचिव स्कूल शिक्षा, हिमाचल प्रदेश	पदेन सदस्य
8.	सचिव लोक स्वास्थ्य और परिवार कल्याण हिमाचल प्रदेश सरकार	पदेन सदस्य
9.	सचिव पंचायती राज एवं ग्रामीण विकास, हिमाचल प्रदेश सरकार	पदेन सदस्य
10.	सचिव स्थानीय सरकार, हिमाचल प्रदेश	पदेन सदस्य
11.	सचिव जन-सम्पर्क, हिमाचल प्रदेश	पदेन सदस्य
12.	आयुक्त/सचिव जनजातीय विकास, हिमाचल प्रदेश	पदेन सदस्य
13.	अध्यक्ष, हिमाचल प्रदेश, स्कूल शिक्षा बोर्ड	पदेन सदस्य
14.	प्राचार्य, एससीईआरटी, सोलन हिमाचल प्रदेश सरकार	पदेन सदस्य
15.	सुश्री इंदिरा चौहान, सीएचटी. प्राइमरी स्कूल, पौंटा	पूर्व प्राथमिक स्कूल

	साहिब, जिला सिरमौर	शिक्षक और एनईएफ व्यक्ति
16.	श्री चमन ठाकुर, बी०पी०ई०ओ०, ग्राम कोठी, डाँ० चौलथरा तहसील सरकाघाट, जिला मंडी	पूर्व प्राथमिक स्कूल शिक्षक और एनईएफ व्यक्ति
17.	श्री रमेश ठाकुर जे०बी०टी०, प्राइमरी स्कूल, बैलग दा घाट तहसील भौरंज, जिला हमीरपुर	पूर्व प्राथमिक स्कूल शिक्षक और एनईएफ व्यक्ति
18.	श्री बलदेव चंद धीमान सेवानिवृत्त, प्रधानाचार्य, ग्राम ककरयाना, पी०ओ० टिक्कर (डिडवीं), जिला हमीरपुर	उच्च प्राथमिक अध्यापक
19.	श्री ब्रह्म दत्त शर्मा, सेवानिवृत्त उपनिदेशक गांव व डाकघर बेला, तहसील नादौन, जिला हमीरपुर	शिक्षाविद्
20.	श्रीमती प्रेमी देवी, बी०ई०ई०ओ०, झंडुता जिला बिलासपुर	शिक्षाविद्
21.	श्रीमती किरण गेरा, प्रज्ञा (एनजीओ), जीवन ज्योति बिल्डिंग वी०पी०ओ० रिकांगपिओ किन्नौर	स्वैच्छिक एजेंसी
22.	श्रीमती संजना गोयल, आई०ए०एम०डी०, अस्पताल रोड, सोलन	स्वैच्छिक एजेंसी
23.	डाँ० एन०के० शर्मा, क्लीनिकल मनोविज्ञानी, नेशनल स्ट्रीट, मंडी	विशेषज्ञ अ.सू.जाति, अ.सू.जनजाति एवं विकलांग हेतु
24.	श्री बलदेव राज अवस्थी (आयुर्वेदिक अधिकारी) नजदीक गैस एजेंसी, कुल्लू	विशेषज्ञ अ.सू.जाति, अ.सू.जनजाति एवं विकलांग हेतु
25.	श्रीमती चन्द्रकला, सी०डी०पी०ओ०, ग्राम द्रंग, डाकघर कुन्नू जिला मंडी	महिला शिक्षाविद्
26.	श्रीमती सतवीर कौर, धर्म पत्नी श्री पी०एस० बोंसरा, गांव व डाकघर देहलां ऊना	महिला शिक्षाविद्
27.	श्री एस०एन०शौरी, सेवानिवृत्त उपनिदेशक धर्मशाला	सामाजिक कार्यकर्ता
28.	श्री जगदीश शर्मा, श्री हरि कुंज, लोअर कैथू शिमला-3	साहित्यकार और कलाकार

### *कृषि विज्ञान केंद्र, दिल्ली*

29.	संबन्धित संयुक्त सचिव	
30.	संबन्धित संयुक्त सचिव या उसके द्वारा नामित व्यक्ति	एम.एच.आर.डी. द्वारा नामित

31.	वित्तीय सलाहकार मानव संसाधन विकास मंत्रालय या उसके द्वारा नामित व्यक्ति	एम.एच.आर.डी. द्वारा नामित
32.	डॉ० गोविन्दा उपकुलपति राष्ट्रीय शैक्षिक योजना एवं प्रशासन विश्वविद्यालय (न्यूपा) न्यू दिल्ली	एम.एच.आर.डी. द्वारा नामित
33.	उप कुलपति हि०प्र० विश्वविद्यालय शिमला (एस०एस०ए०/ आर०एम०एस०ए० मॉनिटरिंग संस्थान)	शिक्षाविद्
34.	श्री जे०बी०जे० तिलक, वरिष्ठ फैलो राष्ट्रीय शैक्षिक योजना एवं प्रशासन विश्वविद्यालय ( न्यूपा ) न्यू दिल्ली	शिक्षाविद्
35.	प्रो. श्याम मेनन, सी०आई०ई० दिल्ली विश्वविद्यालय	शिक्षाविद्
36.	प्रो. आलोक गुहा, विकलांगता कारपोरेशन नई दिल्ली	विशेषज्ञ अ.सू.जाति, अ.सू. जनजाति एवं विकलांग बच्चों के शिक्षक
37.	श्री आर०डी० मुंडा, पूर्व कुलपति, रांची विश्वविद्यालय	विशेषज्ञ अ.सू.जाति, अ.सू. जनजाति एवं विकलांग के लिए शिक्षक
38.	श्री सुभाष माहादपुरकार, सूत्र सोलन	विशेषज्ञ अ.सू.जाति, अ.सू. जनजाति एवं विकलांग बच्चों के लिए
39.	डॉ. पाम राजपूत, पंजाब विश्वविद्यालय	महिला शिक्षाविद्
40.	सुश्री कुजंजा सिंह, रेंजर पैलेस, जिला सिरमौर, हि०प्र०	महिला शिक्षाविद्

*dk Zlkj. M l febr  
dk Zlkj. M l febr dk xBu bl izlkj l sg*

1.	प्रधान सचिव (शिक्षा) हि०प्र० सरकार	अध्यक्ष
2.	प्रधान सचिव (वित्त) हि०प्र० सरकार	सदस्य
3.	प्रधान सचिव (योजना, आर्थिकी एवं सांख्यिकी) हि०प्र० सरकार	सदस्य
4.	प्रधान सचिव (सामाजिक न्याय एवं अधिकारिता) हि०प्र० सरकार	सदस्य
5.	अतिरिक्त/सयुक्त/अवर (शिक्षा) हि०प्र० सरकार	सदस्य

6.	निदेशक उच्चतर शिक्षा एवं मिशन निदेशक (आर०एम०एस०ए०)	सदस्य
7.	निदेशक प्रारम्भिक शिक्षा एवं मिशन निदेशक(एस०एस०ए०)	सदस्य
8.	प्रधानाचार्य राज्य शैक्षिक अनुसंधान एवं प्रशिक्षण परिषद् (एससीईआरटी) सोलन	सदस्य
<b><i>Hkr I jdk } k k u k e r I n L;</i></b>		
9.	संबन्धित संयुक्त सचिव या उनके द्वारा नामित व्यक्ति	मानव संसाधन विकास मंत्रालय
10.	वित्तीय सलाहकार, मानव-संसाधन विकास मंत्रालय या उनके द्वारा नामित व्यक्ति	मानव संसाधन विकास मंत्रालय
11.	डॉ. गोविन्द, उपकुलपति राष्ट्रीय शैक्षिक योजना एवं प्रशासन विश्वविद्यालय (न्यूपा) न्यू दिल्ली	मानव संसाधन विकास मंत्रालय
12.	डॉ. सुदेश नेगी, हिमाचल प्रदेश विश्वविद्यालय शिमला (सर्व शिक्षा अभियान मॉनिटरिंग संस्थान)	शिक्षाविद् शिमला
13.	डॉ. टिटल मल्होत्रा, अमर ज्योति ट्रस्ट, नई दिल्ली	स्वैच्छिक एजेंसी
14.	सुश्री विमला रामचंद्रन	महिला शिक्षाविद्

<b><i>j k L; I j d k } k k e u k e r I n L;</i></b>		
15.	श्री ब्रह्मदत्त शर्मा, सेवानिवृत्त, उप निदेशक गांव व डाकघर बेला तहसील नादौन, जिला हमीरपुर	शिक्षाविद्
16.	श्रीमती संजना गोयल, आई.एम.डी. अस्पताल रोड, तहसील एवं जिला सोलन	स्वैच्छिक एजेंसी
17.	श्री जगदीश शर्मा, श्री हरि कुंज, लोअर कैथू शिमला-3	साहित्यकार एवं कलाकार
18.	राज्य परियोजना निदेशक (एस.एस.ए./ आर.एम.एस.ए.) हि०प्र०	सदस्य सचिव

*jkVh; ek; fed f'ksh vfh; ku dsrgr LVkQ dh fLEkr*

*jkT; Lrjh*

<i>ØL 1 Ø</i>	<i>inule</i>	<i>Lokdr in</i>	<i>Hjsin</i>	<i>fjDr in</i>
1.	प्रवक्ता	2	2	0
2.	प्रशिक्षित स्नातक	1	1	0
3.	सहायक / लिपिक	3	2	1

*ft yk Lrj ij*

<i>ØØ 1 Ø</i>	<i>lnule</i>	<i>Lokdr in</i>	<i>Hjsin</i>	<i>fjDr in</i>
1.	जिला कार्यक्रम समन्वयक / उपनिदेशक उच्च शिक्षा	12	12	0
2.	जिला परियोजना समन्वयक	11	0	11
3.	प्रवक्ता	3	0	3
4.	अनुभाग अधिकारी	14	0	14
5.	लिपिक एवं डाटा एंट्री ऑपरेटर	25	11	14
6.	चपरासी और चौकीदार	14	0	14
	<i>dy</i>	<i>79</i>	<i>23</i>	<i>56</i>



*v/; k 3*  
*foffklu xfrfof/k laeai xfr*

i) *foUkr yqkk t kkk*

- केन्द्र सरकार ने वित्त वर्ष 2009–10 के दौरान योजना आकार 4698.83 लाख रुपये था जिसमें से 3677.73 (केन्द्र सरकार से 2758 लाख रुपये तथा राज्य सरकार से 919.73 लाख रुपये) लाख रुपये अनुदान के रूप में प्राप्त हुए।
- वर्ष 2010–11 हेतु राष्ट्रीय माध्यमिक शिक्षा अभियान के अन्तर्गत हिमाचल प्रदेश के लिए प्रारम्भ परियोजना अनुमोदन बोर्ड, भारत सरकार द्वारा 15684.31 लाख रुपये का योजनाकार किया था जिसे बाद में परियोजना अनुमोदन बोर्ड, भारत सरकार द्वारा पत्र संख्या एफ०एन० 1–32/2010– एस.सी.एच.–1 दिनांक 17–02–2011 के अनुसार घटाकर 12390.26 लाख रुपये कर दिया गया।
- संशोधित अनुमोदन के अन्तर्गत, भारत सरकार ने पहली क्रमशः पहली व दूसरी किस्त, 1218 लाख रुपये व 128 लाख रुपये के आवर्ती अनुदान के रूप में प्राप्त हुए तथा राज्य सरकार से राज्य का भाग 448.66 लाख भी प्राप्त हुए। कुल 4843.93 लाख रुपए अनुदान के रूप में प्राप्त हुए।
- वर्ष 2011–12 में परियोजना अनुमोदन बोर्ड भारत सरकार द्वारा राष्ट्रीय माध्यमिक शिक्षा अभियान के अन्तर्गत 11015.21 लाख रुपये (केन्द्र सरकार भाग 8261.41 लाख रुपये और राज्य सरकार भाग 2753.80 लाख रुपये) अनुमोदित किये। इसके अन्तर्गत परियोजना अनुमोदन बोर्ड ने अनुपूरक गुणवत्ता योजना के अन्तर्गत 571.35 लाख रुपये अनुमोदित किये।
- वर्ष 2011–12 में अनुमोदित योजना आकार के विरुद्ध भारत सरकार ने 951.08 लाख रुपये पहली किस्त और 1150.15 लाख रुपये (171.40+733.75+245.00) दूसरी किस्त क्रमशः अक्टूबर 2011 और फरवरी 2012 में आवर्ती अनुदान के रूप में प्राप्त हुए। राज्य सरकार से इससे सम्बन्धित राज्य का भाग 1221.74 लाख रुपये भी प्राप्त हुए।
- भारत सरकार ने वर्ष 2010–11 में अनुमोदित अनावर्ती गतिविधियों के लिए 3665.21 लाख रुपये दिनांक 4–4–2012 को प्राप्त हुए। राज्य सरकार से भी इससे सम्बन्धित राज्य का भाग 1221.74 लाख रुपये प्राप्त हुए।
- भारत सरकार ने वित्तीय कमी होने के कारण वर्ष 2012–13 राज्य सरकारों को आवर्ती योजनाओं के लिए ही अनुमोदन तक ही सीमित कर दिया था और इसके लिए राष्ट्रीय माध्यमिक शिक्षा अभियान के अन्तर्गत हिमाचल प्रदेश स्कूल शिक्षा समिति ने 4185.48 लाख रुपये आवर्ती योजनाओं के लिए अनुमोदित किया। भारत सरकार ने वर्ष 2012–13 में आवर्ती योजनाओं के लिए 4024.33 लाख रुपये अनुमोदित किये।
- भारत सरकार ने वार्षिक कार्य योजना और बजट 2013–13 की अनुमोदित राशि से केन्द्र का भाग 2035.46 लाख रुपये और प्रदेश सरकार का भाग 678.48 लाख रुपये प्रदेश सरकार से प्राप्त हुए।

ii) *fuekzk dk Z*

राष्ट्रीय माध्यमिक शिक्षा अभियान के तहत अधिकतर भवन निर्माण सम्बन्धी कार्यों का वित्तीय एवं भौतिक आकार बहुत बड़ा है क्योंकि इसमें भौतिक व वित्तीय उपलब्धता अधिक मात्रा में शामिल है। इसलिए केन्द्र सरकार के दिशा-निर्देशानुसार भवन निर्माण कार्य स्कूल की भवन कमेटी द्वारा और किसी विशेष भवन निर्माण सम्बन्धी संस्था से कराया जाना ही अपेक्षित है। लेकिन पहला विकल्प स्कूल प्रबंधक कमेटी से निर्माण करवाना व्यवहारिक दृष्टि से संभव नहीं है क्योंकि इसमें 10 से 15 लाख की राशि शामिल हैं। राष्ट्रीय माध्यमिक शिक्षा अभियान के तहत नए कार्यों की राशि इससे भी अधिक है अतः स्कूल प्रबन्धन कमेटी से या कार्य करवाना संभव नहीं है। लेकिन छोटे मुरम्मत कार्य या 1-2 कक्षा कक्षाओं का कार्य स्कूल प्रबन्धन कमेटी को दिया जा सकता है।

उपरोक्त तथ्यों को मध्यनजर रखते हुए राज्य सरकार ने रा०मा०शि०अ० के तहत निर्माण कार्य योग्यता के आधार पर इस कार्य में शामिल कई संस्थाओं जैसे उपक्रम हिमुडा एवं केन्द्र सरकार के उपक्रम बीएसएनएल को ही इन कार्यों को आंबटित किया गया है। कुछ स्थानों पर देरी का मुख्य कारण उपयुक्त भूमि उपलब्ध न होना है जिसके लिए वन विभाग एवं राजस्व विभाग से भूमि हस्तांतरण प्रक्रिया में अधिक समय लगता है क्योंकि इस प्रक्रिया में केन्द्र एवं राज्य सरकार के विभागों से अनुमति प्राप्त करनी होती है।

वर्ष 2009-10 में राष्ट्रीय माध्यमिक शिक्षा अभियान के अन्तर्गत 69 राजकीय माध्यमिक पाठशालाओं को राजकीय उच्च पाठशालाओं में स्तरोन्त किया था। इन पाठशालाओं के भवन निर्माण कार्य हिमुडा और बी०एस०एन०एल० को दिये गये थे 40 स्कूल भवनों का निर्माण कार्य हिमुडा और 29 स्कूल भवनों का निर्माण कार्य बी०एस०एन०एल० को दिया गया था जिनमें से 24 भवनों का निर्माण कार्य पूरा हो चुका है और 45 स्कूलों के भवन निर्माणाधीन है। जिन भवनों का निर्माण कार्य पूरा हो चुका है उनकी सूची निम्नलिखित है।

*1 ph ft uds Houls dk fuekzk dk Zi jk gkspqk gA*

<i>00 1</i>	<i>ft y1</i>	<i>i lB' llyk dk uk</i>	<i>[k M@ rkyqk@ uxj fuxe</i>	<i>fuekzk, t J1</i>	<i>i xfr@ fooj. k bR kln</i>
1	चम्बा	रा०उ०पा० जुमाहार	हरदासपुर	बी०एस०एन०एल०	भवन निर्माण पूर्ण
2	चम्बा	रा०उ०पा० बलकाबाग	चुवाड़ी	बी०एस०एन०एल०	भवन निर्माण पूर्ण
3	हमीरपुर	रा०उ०पा० पन्याली	नादौन	बी०एस०एन०एल०	भवन निर्माण पूर्ण
4	हमीरपुर	रा०उ०पा० जीवाणी	नादौन	बी०एस०एन०एल०	भवन निर्माण पूर्ण
5	हमीरपुर	रा०उ०पा० रंगस	नादौन	बी०एस०एन०एल०	भवन निर्माण पूर्ण
6	काँगड़ा	रा०उ०पा० चौकी	नुरपुर	बी०एस०एन०एल०	भवन निर्माण पूर्ण
7	काँगड़ा	रा०उ०पा० बाड़ी	डाडासीबा	बी०एस०एन०एल०	भवन निर्माण पूर्ण
8	काँगड़ा	रा०उ०पा० झीकली भेट	बैजनाथ	बी०एस०एन०एल०	भवन निर्माण पूर्ण
9	काँगड़ा	रा०उ०पा० टिककरी	पुंचरुखी	बी०एस०एन०एल०	भवन निर्माण पूर्ण
10	काँगड़ा	रा०उ०पा० वदूही	नुरपुर	बी०एस०एन०एल०	भवन निर्माण पूर्ण
11	काँगड़ा	रा०उ०पा० मुमता	नगरौटा	बी०एस०एन०एल०	भवन निर्माण पूर्ण
12	मण्डी	रा०उ०पा० कमान्द	सुन्दरनगर	बी०एस०एन०एल०	भवन निर्माण पूर्ण

13	शिमला	रा०उ०पा० कायना	मशोबरा	बी०एस०एन०एल०	भवन निर्माण पूर्ण
14	शिमला	रा०उ०पा० चिखड़	मशोबरा	बी०एस०एन०एल०	भवन निर्माण पूर्ण
15	सिरमौर	रा०उ०पा० सरली	पाँवटा साहिब	बी०एस०एन०एल०	भवन निर्माण पूर्ण
16	सिरमौर	रा०उ०पा० सोडधियारी	सर्राँहा	बी०एस०एन०एल०	भवन निर्माण पूर्ण
17	ऊना	रा०उ०पा० वडेहर	ऊना	बी०एस०एन०एल०	भवन निर्माण पूर्ण
18	ऊना	रा०उ०पा० झनकौर	ऊना	बी०एस०एन०एल०	भवन निर्माण पूर्ण
19	काँगड़ा	रा०उ०पा० बरराम	लम्बागाँव	बी०एस०एन०एल०	भवन निर्माण पूर्ण
20	बिलासपुर	रा०उ०पा० वदगाँव	झंडुता	बी०एस०एन०एल०	भवन निर्माण पूर्ण
21	हमीरपुर	रा०उ०पा० लजयाना	नादौन	बी०एस०एन०एल०	भवन निर्माण पूर्ण
22	हमीरपुर	रा०उ०पा० गुलेला	हमीरपुर	बी०एस०एन०एल०	भवन निर्माण पूर्ण
23	हमीरपुर	रा०उ०पा० चमियाना	सुजानपुर	बी०एस०एन०एल०	भवन निर्माण पूर्ण
24	काँगड़ा	रा०उ०पा० भनाला	रैत	बी०एस०एन०एल०	भवन निर्माण पूर्ण

- वर्ष 2010-11 के लिए, 45 राजकीय माध्यमिक पाठशालाओं को राजकीय उच्च पाठशालाओं में स्तरोन्नत करने की स्वीकृति प्रदान की गई थी इन 45 स्कूलों में से प्रदेश सरकार ने केवल 35 स्कूलों को ही स्तरोन्नत किया। इनमें से 25 स्कूल भवनों का निर्माण कार्य जहां पर भवन पर भवन निर्माण के लिए भूमि उपलब्ध है बी०एस०एन०एल० को दिया गया है।
- वित्तीय वर्ष 2010-11 के लिए, 351 राजकीय उच्च पाठशालाओं/राजकीय वरिष्ठ माध्यमिक पाठशालाओं के ढांचे को सुदृढ़ करने जैसे अतिरिक्त कक्षा कक्ष, पुस्तकालय कक्ष, विज्ञान प्रयोगशाला, प्रयोगशाला औजार, आर्ट/क्राफ्ट/कल्चर कक्ष, कार्यालय कक्ष, संघणक कक्ष और शौचालय व पानी की व्यवस्था के लिए स्वीकृति प्रदान की थी। पहले स्तर में 111 स्कूलों में निर्माण कार्य, फर्नीचर और प्रयोगशाला औजारों की लागत 13.5 लाख रुपये तक थी। स्कूल प्रबन्धन समिति की जारी कर दी गई है तथा अन्य 241 स्कूलों में भूमि उपलब्धता की जानकारी प्राप्त करने और निर्माण एजेंसी को अन्तिम रूप देने का कार्य उन्नति पर है।
- वर्ष 2011-12 के लिए भारत सरकार के परियोजना अनुमोदन बोर्ड ने 22 स्कूलों को राजकीय उच्च पाठशालाओं में स्तरोन्नत करने की अनुमति प्रदान की थी। राज्य सरकार ने इनमें से केवल 2 ही स्कूलों को भारत सरकार द्वारा अनुमोदित सूची में से कार्यान्वित किया और 20 स्कूल अन्य स्थानों पर खोल दिये हैं। ढांचे को सुदृढ़ करने के लिए, 320 राजकीय उच्च/राजकीय वरिष्ठ माध्यमिक पाठशालाओं को अनुमोदित किया था।
- वर्ष 2011-12 में अनुमोदित अनावर्ती योजनाओं के लिए भारत सरकार द्वारा अनुदान जारी न करने के कारण इन कार्यों को कार्यान्वित नहीं किया जा सका है।

iii) *v; kid if'kk %* राज्य स्तर पर तीन विषयों जैसे कि गणित, विज्ञान और अंग्रेजी के अध्यापक प्रशिक्षण तैयार किये गये हैं। आर०एम०एस०ए० के अन्तर्गत अध्यापक प्रशिक्षण जिला शिक्षा प्रशिक्षण संस्थानों के माध्यम से करवाया जा रहा है।

- प्रदेश परियोजना कार्यालय ने राज्य शैक्षिक अनुसंधान व प्रशिक्षण परिषद् (SCERT) और राज्य शिक्षा प्रबन्धन प्रशासन व प्रशिक्षण संस्थान (SIEMAT) को आर०एम०एस०ए० के अन्तर्गत अध्यापक प्रशिक्षण में सहायता के लिए शामिल किया है। SCERT को माध्यमिक स्तर के विद्यार्थियों के लिए, रोजगार पूरक योजना बनाने तथा उनके मार्ग दर्शन एवं परामर्श हेतु गाइड बुक तैयार करने का कार्य प्रस्तावित किया है।
  - राज्य परियोजना कार्यालय ने कार्यरत मुख्याध्यापकों, प्रधानाचार्यों की प्रशिक्षण सम्बन्धी आवश्यकताओं को ज्ञात किया और मुख्याध्यापकों, प्रधानाचार्यों और अध्यापकों के प्रशिक्षण के लिए मॉड्यूल बनाए।
  - राजकीय वरिष्ठ माध्यमिक और राजकीय उच्च पाठशालाओं के प्रधानाचार्यों और मुख्याध्यापकों का पांच दिनों का प्रशिक्षण जिला स्तर पर किया गया।
  - इस प्रशिक्षण का मुख्य केन्द्र स्कूल के मुखियों को बच्चों की पठन-पाठन क्रिया, शिक्षा का अधिकार कानून-2009, स्कूल प्रबन्धन, प्रशासन प्रबन्धन, खाता सम्बन्धी, स्कूल के प्रभावित ढंग से कार्य करने में स्कूल प्रबन्धन समिति का योगदान, स्कूल विकास योजना का बनाना, पब्लिक मनेजमेन्ट इनफॉर्मेशन सिस्टम (PMIS) और सूचना का अधिकार और स्कूल नेतृत्व संवर्धन पर था।
  - अध्यापक प्रशिक्षण को गुणात्मकता को सुधारने के लिए राज्य परियोजना कार्यालय ने गणित और विज्ञान विषय में RIE अजमेर के सहयोग से अध्यापक प्रशिक्षकों (मास्टर ट्रेनर) का समूह तैयार करवाया।
  - अध्यापकों के प्रशिक्षण के लिए विज्ञान, गणित और अंग्रेजी के मॉड्यूल तैयार किये गये।
- iv) *fyx fof'KV xfrfof/k k &* राष्ट्रीय माध्यमिक शिक्षा अभियान के अन्तर्गत सभी क्रियाकलाप लिंग विशिष्टता को ध्यान में रखते हुए चलाए जा रहे हैं। लिंग विशिष्टता के तहत निम्नलिखित गतिविधियां चलाई जा रही है।
- सभी अध्यापक प्रशिक्षण मॉड्यूल लिंग विशिष्टता को ध्यान में रखकर बनाए गये हैं।
  - पांच कन्या छात्रावास निर्माणाधीन हैं।
  - राष्ट्रीय माध्यमिक शिक्षा अभियान के तहत सामान्य रूप से चले आ रहे कार्यक्रमों जैसे एन०एस०ए० और एन०सी०सी० कार्यक्रमों में सहयोग किया जा रहा है।
  - सामाजिक न्याय एवं अधिकारिता विभाग के सहयोग से विद्यालय के बाहर रहने वाली बालिकाओं को SABLA योजना के तहत लिया जा रहा है।
- v) *Idy izUku l fefr; la, oa l eqkt; d t lx: drk &* राष्ट्रीय माध्यमिक शिक्षा अभियान के अन्तर्गत स्कूल स्तर पर सभी क्रियाकलापों को स्कूल प्रबन्धन समिति प्रगति की मॉनिटरिंग कर रही है।

- स्कूल प्रबन्धन समितियों को निश्चित समय उपरान्त स्कूलों की देख-रेख के लिए मनोनीत और स्कूल अधिकारियों को समुदाय के प्रति उत्तरदायी बनाया गया है। स्कूल प्रबन्धन समिति के सदस्यों को सर्व शिक्षा अभियान के सहयोग से प्रशिक्षण दिया गया है।
- vi) *f'kdk ds fy, , dlnr ft yk l puk izkhyh* UDISE 1/2 वर्ष 2012-13 के लिए शिक्षा के लिए एकीकृत जिला सूचना प्रणाली के पत्रों को अपलोड किया जा चुका है। शिक्षा के लिए एकीकृत जिला सूचना प्रणाली के आंकड़ों का प्रयोग वार्षिक कार्य योजना और बजट के लिए किया गया है।
- vii) *'kdk xqkdk ds fy, vl mbk x; dne*
  - एन. सी. ई. आर. टी./ड्राफ्ट सीमेंट/न्यूपा और हिप्पा आदि संस्थान राष्ट्रीय एवं प्रदेश स्तर पर सेवारत शिक्षाविदों को शैक्षिकों को शैक्षणिक एवं प्रशासनिक प्रशिक्षण प्रदान कर रहे हैं।
  - पाठ योजना द्वारा अध्यापक और सीखने की प्रक्रिया को थिंक इट ओवर परियोजना राज्य के 68 स्कूलों में लागू किया जाएगा और यह भी निर्णय लिया गया कि अगले वर्ष मई 2013 में तुलनात्मक अध्ययन SCERT के द्वारा करवाने का भी निर्णय लिया गया है।
  - अध्यापकों के सभी प्रशिक्षणों में गणक व सूचना प्रौद्योगिकी और गणक के सहयोग से सीखने को कक्ष प्रक्रिया को सुधारने के लिए मुख्य औजार, सूचना संचार प्रौद्योगिकी प्रयोजन का सहयोग सुनिश्चित किया जाएगा।



*v/; k & 4*  
*ekMy Ldy ; kt uk*

हिमाचल प्रदेश सरकार द्वारा जिला सिरमौर में शिक्षा के क्षेत्र में पिछड़े शैक्षिक खण्डों में 05 (पाँच मॉडल स्कूल खाले गये हैं जहां पर ग्रामीण महिला साक्षरता दर 46.13 प्रतिशत से कम तथा लिंग अनुपात 21.59 प्रतिशत से ज्यादा है। इन स्कूलों का विवरण यथा-निम्न है:

<i>06</i> <i>1</i>	<i>ft yk dk uk</i>	<i>/k M dk uk</i>	<i>Ldy dk uk</i>
<i>1-</i>	<i>pfck</i>	तीसा	मिडल स्कूल खुशनगरी
		मैहला	उच्च पाठशाला भरियांकोठी
		सलूणी	उच्च पाठशाला डांड
		पांगी	मिडल स्कूल हिलौर
<i>2-</i>	<i>fl jef</i>	शिलाई	उच्च पाठशाला कण्डियारी

*Ekud 0; , oai h i dk &*

(90% भारत सरकार एवं 10% राज्य सरकार) उपर्युक्त योजनाओं को 90:10 की साझेदारी से राज्य में चलाया जा रहा है।

केन्द्रीय हिस्सेदारी प्रतिरूप 90:10 के अन्तर्गत अनावर्ती प्रथम किशत 6.78 करोड़ रुपये तथा राज्य सरकार से 45 लाख रुपये वित्त वर्ष 2009-10 में प्राप्त हुए थे जिसमें प्रत्येक स्कूल की हिस्सेदारी 1.356 करोड़ रुपये होगी। राज्य सरकार ने वर्ष 2011.12 में पत्र संख्या ई०डी०एन०-एच (4)-3(3) योजना दिनांक 10-05-11 से 15 लाख रु राज्य भाग के लिए दिए।

भारत सरकार द्वारा केन्द्रीय विद्यालय की तर्ज पर छठी कक्षा से बारहवीं कक्षा तक प्रत्येक मॉडल स्कूल स्थापित किये जाने हेतु अनुमानित अनावर्ती लागत मु० 3.02 करोड़ रुपये आंकी गई है। केन्द्रीय विद्यालय संगठन द्वारा केन्द्रीय हिस्सेदारी प्रतिरूप 90:10 के अन्तर्गत आवर्ती लागत मु० 0.75 करोड़ प्रति वर्ष अनुमानित की गई है।

GIAC (ग्रांट इन एड कमेटी) ने अपनी बैठक में भारत सरकार द्वारा क्षेत्र/स्थान विशेष के लिए केन्द्रीय लोक निर्माण विभाग द्वारा निर्धारित मानदण्डों को अपना/लागू करना चाहते हैं। केन्द्रीय विद्यालय संगठन भी नियमानुसार मापदण्डों के अनुरूप पहाड़ी एवं दुर्गम क्षेत्रों में आने वाली उच्च लागत के अनुरूप व्यय की आज्ञा देती है। उपरोक्त को ध्यान में रखते हुए हिमाचल प्रदेश राज्य में मु० 3.62 करोड़ रुपये प्रति विद्यालय (20 प्रतिशत उच्चतर लागत मापदण्डों के अनुसार) की दर से मु० 18.10 करोड़ रुपये पांच मॉडल स्कूलों को खोले/स्थापित किये जाने की संस्तुति की है। हिमाचल प्रदेश एक विशेष राज्य के अन्तर्गत आता है जिसके लिए केन्द्रीय तथा राज्य हिस्सेदारी प्रतिरूप 90:10 के तहत मु० 16.29 करोड़ एवं 1.81 करोड़ क्रमशः है। इसके तहत पुनः अनुमोदित वित्त लेखा निम्न प्रकार से होगा :-

राशि करोड़ रुपये में

<i>l</i>	<i>vukorlZ</i> <i>jk'k</i>	<i>vkorlZ</i> <i>jk'k</i>	<i>dshz</i> <i>vukorlZ</i> <i>jk'k</i>	<i>jk';</i> <i>vukorlZ</i> <i>jk'k</i>	<i>dshz</i> <i>vkorlZ</i> <i>jk'k</i>	<i>jk';</i> <i>vkorlZ</i> <i>jk'k</i>
1.	18.10	3.75	16.29	1.81	3.375	0.375

इस योजना के तहत कुल राशि का तीन प्रतिशत प्रबन्धन, अनुश्रवण, अनुसंधान एवं मुल्यांकन पर व्यय होगा तथा वहन आवर्ती राशि से किया जायेगा।

### *ixfr dk foaj.k bl izdkj lsg%*

राज्य सरकार द्वारा केन्द्रीय विद्यालय की तर्ज पर प्रस्तावित इन पांच मॉडल स्कूलों के लिए शिक्षक एवं गैर शिक्षक वर्ग के लिए 170 पदों का सृजन अधिसूचना संख्या : शिक्षा-॥ग(3)-1/2005 दिनांक 01.06.2010 द्वारा किया जा चुका है। अधिसूचना संख्या : शिक्षा-॥ग(3)-1/2005 दिनांक 29.10.2011 के तहत अनुमोदित 2 पद प्रवक्ता/पीजीटी (भूगोल), 3 पद प्रवक्ता/पीजीटी (इतिहास) के स्थान पर 5 पद प्रवक्ता/पीजीटी (वाणिज्य) के स्वीकृत किये हैं। विभाग ने इन स्कूलों में काम चलाने के लिए कुछ शिक्षक एवं गैर शिक्षक प्रतिनियुक्ति आधार पर तैनात किये हैं।

हिमाचल प्रदेश सरकार द्वारा मार्च 2011 में निर्माण ईकाई हिमुडा तथा हिमुडा के साथ एक समझौते पर हस्ताक्षर किए तथा हिमुडा को 7.24 करोड़ रुपये मॉडल स्कूल भवन बनवाने हेतु जारी किए हैं। जिला सिरमौर के मॉडल वरिष्ठ माध्यमिक पाठशाला कण्डियारी का कार्य प्रगति पर है तथा चार मॉडल स्कूलों के लिए भूमि अधिग्रहण की प्रक्रिया प्रगति पर है।



*v/; k & 5*  
*ckfydk Nk=kkk ; kt uk*

केन्द्र प्रायोजित योजना (90:10) के तहत शैक्षिक रूप से पिछड़े ब्लॉक में माध्यमिक और उच्च माध्यमिक विद्यालयों में अध्ययनरत छात्राओं के छात्रावास निर्माण एवं लड़कियों के लिए रहने व खाने-पीने (बोर्डिंग एवं हॉस्टल) की सुविधाओं को मजबूत करने के लिए है। इस योजना के तहत स्कूलों में नवीं से बाहरवीं तक पढ़ने वाली अनुसूचित जाति, अनुसूचित जनजाति, अन्य पिछड़े वर्ग, अल्पसंख्यक समुदाय और गरीबी रेखा के नीचे रहने (बी.पी.एल.) वाले परिवारों की लड़कियों को लाभान्वित किया जायेगा। यह नवीं से बाहरवीं की छात्राओं को शिक्षा के लिए अधिक से अधिक पहुँच प्रदान करने तथा बुनियादी सुविधाओं में सुधार के लिए महत्वपूर्ण है। यह योजना बालिका शिक्षा को बढ़ावा देने के लिए महत्वपूर्ण भूमिका अदा करेगी और राज्य में शैक्षिक रूप से पिछड़े खण्डों (ब्लॉकों) में माध्यमिक और उच्चतर माध्यमिक विद्यालयों में लिंग असमानता को खत्म करने के लिए महत्वपूर्ण भूमिका निभायेगी।

*; kt uk ds ml's;*

- 1 शैक्षिक रूप से पिछड़े खण्डों (ब्लॉकों) में अनुसूचित जाति, अनुसूचित जनजाति, अन्य पिछड़े वर्ग अल्पसंख्यक समुदाय तथा गरीबी रेखा से नीचे ( बी.पी.एल.) परिवारों की छात्राओं को अच्छी गुणवत्ता की शिक्षा प्रदान करना।
- 2 समाज के अन्य वर्ग के बराबर शैक्षिक विकास प्रदान करने के लिए।
- 3 माध्यमिक स्तर पर वंचित समुदाय अनुसूचित जातियों, अनुसूचित जातियों, अन्य पिछड़े वर्गों तथा अल्पसंख्यकों के बीच लिंग असमानता दूर करने के लिए।
- 4 सर्व शिक्षा अभियान के तहत लड़कियों को प्रारंभिक शिक्षा के लिए प्रावधान के साथ माध्यमिक शिक्षा योजनाओं के साथ स्पष्ट सम्बन्ध स्थापित करना ताकि प्राथमिक शिक्षा पूरी करने वाली लड़कियों को माध्यमिक विद्यालय की सुविधा का आश्वासन मिले।
- 5 अनुसूचित जाति, अनुसूचित जनजाति, अन्य पिछड़ा वर्ग अल्पसंख्यक समुदाय और गरीबी रेखा से नीचे रहने वाले परिवारों से अधिक लड़कियों को सशक्त व आकर्षित करना।
- 6 अल्पसंख्यक समुदायों, विकलांग, अनाथ लड़कियों की विशेष आवश्यकताओं को पूरा करने के लिए।
- 7 आठवीं कक्षा के बाद छात्राओं के विद्यालय छोड़ने की दर को कम करने के लिए।

*jkt; eackfydk Nk=kkk*

<i>OE 1</i>	<i>iB'kyk dk uk</i>	<i>fiNM/k M dk uk</i>	<i>ft y1</i>
1	रा०व०मा०पा० शिलाई	शिलाई	सिरमौर
2	रा०व०मा०पा० साँच	पाँगी	चम्बा
3	रा०व०मा०पा० मैहला	मैहला	चम्बा



4	रा०व०मा०पा० हिमगिरी	सलूणी	चम्बा
5	रा०व०मा०पा० तीसा	तीसा	चम्बा

### *ekud Q; , oai h inlg&*

केन्द्र सरकार द्वारा प्रायोजित शैक्षणिक रूप से पिछड़े पाँच खण्डों में कन्या छात्रावास बनाने हेतु @ 42.50 लाख रुपये कस्तूरबा गांधी बालिका विद्यालय योजना के अनुरूप अनुमोदित किए गए हैं तथा इसमें आवर्ती राशि @ 14.27 लाख रुपये का प्रावधान है।

केन्द्र सरकार द्वारा पहली अनावर्ती राशि 95.62 रुपये राज्य सरकार को प्राप्त हुई जिसके अनुरूप राज्य सरकार ने 6.37 लाख चालू वित्त वर्ष के दौरान जारी किया है।

### *i xfr dk foj. k bl izlj g%*

शैक्षिक रूपसे पिछड़े खण्ड (ब्लाकों) में बालिका छात्रावास भवनों के निर्माण से सम्बन्धित मुख्य मुद्दा भूमि की अनुउपलब्धता है। क्योंकि अब सभी खाली जमीन वन भूमि है, इसलिए वन विभाग की मंजूरी आवश्यक है, जिसमें बहुत समय लगता है। बालिका छात्रावास की वर्तमान स्थिति निम्न प्रकार से है:

<i>001</i>	<i>Qfydk Nk=kkd dk uke</i>	<i>fi NM/ k M o ft ys dk uke</i>	<i>orZku fLfr</i>
1	रा०व०मा०पा० शिलाई	शिलाई (सिरमौर)	निर्माण कार्य प्रगति पर
2	रा०व०मा०पा० सांच	पाँगी (चम्बा)	भूमि मंजूर और दाखिल खारिज की प्रक्रिया में
3	रा०व०मा०पा० मैहला	मैहला (चम्बा)	निर्माण कार्य प्रगति पर
4	रा०व०मा०पा० हिमगिरी	सलूणी (चम्बा)	निर्माण कार्य प्रगति पर
5	रा०व०मा०पा० तीसा	तीसा (चम्बा)	शुद्ध वर्तमान मूल्य (एनवीपी) वन विभाग को जमा कर दिया गया है और मंजूरी प्रतीक्षित

सोनी एंड रूस्तोगी चार्टर्ड ऐकाउंटेंट  
एफ०आर० नं० 004737एन०  
ई-मेल [sksonifca@yahoo.com](mailto:sksonifca@yahoo.com)

नित्य निकेतन भवन  
छोटा शिमला-171002  
टेलीफैक्स नं० 91.177-2624188, 2622588  
मो० 94180-01500 94181-88588

## *यस कि जेके दकि फ्रोन*

मिशन निदेशक,  
हिमाचल प्रदेश स्कूल शिक्षा समिति (राष्ट्रीय माध्यमिक शिक्षा अभियान )  
डी०पी०ई०पी० भवन लालपानी शिमला (हि०प्र०)

हमने समिति पंजीकरण अधिनियम 1860 के अन्तर्गत पंजीकरण संख्या 120/95 दिनांक 03.11.1995 के अंतर्गत पंजीकृत हिमाचल प्रदेश स्कूल शिक्षा समिति लालपानी शिमला (हि०प्र०) राष्ट्रीय माध्यमिक शिक्षा अभियान के तुलन पत्र 31.03.2013 के अनुसार, निर्दिष्ट तिथि अनुसार उक्त समिति के आय व व्यय खाते तथा प्राप्ति एवं भुगतान खाते का परीक्षण किया जो उक्त समिति द्वारा अनुरक्षित लेखा पुस्तकों के मिलान में है।

हमने लेखा परीक्षा स्थापित परीक्षण मानकों तथा राष्ट्रीय माध्यमिक शिक्षा अभियान की लेखा पुस्तक के अनुसार किया। उन मानकों के अनुसार ऑडिट योजना व कार्य किया गया जो तर्कपूर्ण आश्वासन प्राप्त करने हेतु आवश्यक हैं कि वित्तीय विवरण भौतिक त्रुटिपूर्ण टिप्पणियों से मुक्त हैं। लेखा परीक्षा में परीक्षण जांच आधार, वित्तीय विवरण में राशि और अभिव्यक्ति सहायक साक्ष्य सम्मिलित है। लेखा परीक्षा में अपनाए गए लेखा सिद्धांतों का अनुमान तथा प्रबंधन द्वारा बनाए गए विशिष्ट अनुमान तथा पूर्ण वित्तीय विवरण की प्रस्तुति का मूल्यांकन भी सम्मिलित होते हैं। हमें यह विश्वास है कि हमारे द्वारा कि गई लेखा परीक्षा इस मत को तर्क पूर्ण आधार प्रदान करती है। हमारे द्वारा किया गया ऑडिट हमें प्रदान किये गये टर्म ऑफ रिफरेन्स के अनुसार है। हमारे मतानुसार और महत्वपूर्ण लेखा सिद्धांतों तथा लेखों पर टिप्पणियां जो प्रबंधन पत्र में दी गई हैं के अतिरिक्त वर्ष 31/3/2013 के अंत में बने वित्तीय विवरण तथा हिमाचल प्रदेश स्कूल शिक्षा समिति (राष्ट्रीय माध्यमिक शिक्षा अभियान) वर्ष 31/3/2013 को समाप्त हुए वर्ष की निधियों के स्रोतों और उपयोग का सही व वास्तविक विवरण प्रस्तुत करता है।

स्थान : शिमला  
दिनांक: 09.12.2013

सोनी एंड रूस्तोगी  
चार्टर्ड ऐकाउंटेंट  
एफ०आर० नं० 004737एन०

एस के सोनी  
सहकर्ता  
एम०नं० 082576  
एफ०आर०एन० 004737एन०

सोनी एंड रूस्तोगी चार्टर्ड ऐकाउंटेंट  
एफ०आर० नं० 004737एन०  
ई-मेल [sksonifca@yahoo.com](mailto:sksonifca@yahoo.com)

नित्य निकेतन भवन  
छोटा शिमला-171002  
टेलीफैक्स नं० 91.177-2624188, 2622588  
मो० 94180-01500 94181-88588

*yskk ijhkk iekki=*

हिमाचल प्रदेश स्कूल शिक्षा समिति राष्ट्रीय माध्यमिक शिक्षा अभियान से सम्बन्धित वर्ष 2012-13 का वित्तीय विवरण जो यहां संलग्न हैं का भारतीय सन्दी लेखाकार संस्थान के नियमों एवं मानकों के अनुसार ऑडिट किया गया है तथा तदानुसार पुष्टि हेतु लेखों की जांच, अभिलेख, आन्तरिक जांच एवं ऑडिट की अन्य विधियों को सम्मिलित किया गया।

- 1) अभिव्यक्तियाँ एवं टिप्पणियाँ जो इसी तिथि के अनुसार संलग्न किए गए तुलन पत्र का अभिन्न भाग है के अतिरिक्त स्रोत राष्ट्रीय शिक्षा अभियान की गतिविधियों के लिए है।
- 2) वित्तीय विवरण मेरी जानकारी के अनुसार सत्य एवं सही है।

उपरोक्त वित्तीय विवरण के ऑडिट के समय सम्बद्ध दस्तावेजों का परीक्षण किया गया तथा वे राष्ट्रीय माध्यमिक शिक्षा अभियान के अन्तर्गत सहायक प्रत्याहरण हेतु विश्वसनीय हैं।

सूचना एवं विवेचना के आधार पर वांछित परीक्षण ऑडिट से हमारी जानकारी के अनुसार प्रमाणित किया जाता है कि वित्तीय विवरण तथा अलग से दी गई अभिव्यक्तियां वर्ष 2012-13 में राष्ट्रीय माध्यमिक शिक्षा अभियान का कार्यान्वयन तथा प्रक्रिया का एक सही तथा स्पष्ट दृश्य दर्शाती है।

स्थान : शिमला  
दिनांक: 09.12.2013

सोनी एंड रूस्तोगी  
चार्टर्ड ऐकाउंटेंट  
एफ०आर० नं० 004737एन०  
एस के सोनी  
सहकर्ता  
एम०नं० 082576  
एफ०आर०एन० 004737एन०

सोनी एंड रूस्तोगी चार्टर्ड ऐकाउंटेंट  
एफ०आर० नं० 004737एन०  
ई-मेल [sksonifca@yahoo.com](mailto:sksonifca@yahoo.com)

नित्य निकेतन भवन  
छोटा शिमला-171002  
टेलीफैक्स न० 91.177-2624188, 2622588  
मो० 94180-01500 94181-88588

*vf/ki Mr iek ki =*

यह प्रमाणित किया जाता है कि हमने राष्ट्रीय माध्यमिक शिक्षा अभियान के लिए प्रयोग किए गए अधिप्राप्ति नियम का अध्ययन किया जो वर्ष 2012-13 के हिमाचल प्रदेश स्कूल शिक्षा समिति के अभिलेखों और जिलों के लेखा परीक्षा प्रतिवेदन से उदग्रहण के आधार पर है। हम प्रमाणित करते हैं कि राष्ट्रीय माध्यमिक शिक्षा अभियान के अंतर्गत वित्तीय प्रबंध और अधिप्राप्ति नियम पुस्तिका में निर्धारित अधिप्राप्ति प्रक्रिया की अनुपालना की गई है।

स्थान : शिमला  
दिनांक: 09.12.2013

सोनी एंड रूस्तोगी  
चार्टर्ड ऐकाउंटेंट  
एफ०आर० नं० 004737एन०  
एस के सोनी  
सहकर्ता  
एम०नं० 082576  
एफ०आर०एन० 004737एन०

*fgeky i ns'k Ldy f'kk l febr , oajk'Vtr ek; fed f'kk vltk ku&jkt;  
fe 'ku i'k'kdj. k*

*31 ekyZ2013 dks l ekr gg o'kZdsfy, fo'kk ys'kkvtr; kao ys'kkaj fVtk. k ka*

1. समिति के लेखों को उपार्जित प्रणाली के आधार पर अनुरक्षित किया गया है। व्यय कुछ मामलों में नगदी आधार को छोड़ कर मुख्यतः उपार्जित आधार पर लेखाबद्ध किया गया है।

2. सहायता अनुदान

*i'k'kr Q:*

अनुदान राशि से स्थायी सम्पतियां क्रय करने पर जिन्हें समिति की सम्पतियां माना जाता है के अनुसार संचित पूंजी का सृजन किया जाता है। स्थायी सम्पतियों पर घिसावट का प्रावधान नहीं है।

*jkt lo Q:*

(i) राजस्व अनुदान को वर्ष के दौरान उपयोग की गई राशि की सीमा तक आय माना गया है। उपयोग नहीं की गई राशि को लेखा पुस्तकों में अलग से दर्शाया जा रहा है।

(ii) राजस्व व्यय को जिसे वर्ष के दौरान अंतिम रूप दिया गया/अनुमोदित किया गया सामान्यतः वर्ष में व्यय माना गया है।

*ys'kkaj fVtk. k ka*

1. *vupku mi; kxrk* विभिन्न स्कूलों को कई तरह की गति विधियों के लिए जारी किया गया अनुदान स्कूलों से प्राप्त उपयोगिता प्रमाण पत्र के आधार पर व्यय में रिकार्ड किया गया है। जबकि वर्ष 2011-12 तक स्कूलों को जारी सभी अनुदानों को बिना उपयोगिता प्रमाण पत्र के ही खर्च में दर्ज किया जाता था। बिना खर्च प्राप्त राशि को इस वर्ष की आय में दर्ज और खर्च दर्ज किया है और अनुदान का उपयोग उस तक कम किया गया है।

2. स्थाई सम्पतियों की भौतिक जांच (मुख्य कार्यालय को छोड़कर इस वर्ष के अंकेक्षण के तहत नहीं की गई है।)

3. अग्रिम भुगतान के रूप में क्रमशः 9,54,05,698.00 रुपए और 8,03,60,500.00 रुपए भारत सरकार संचार निगम लिमिटेड (BSNL) और हिमाचल प्रदेश आवास और शहरी विकास प्राधिकरण (हिमुडा) को निर्माण कार्य हेतु दिये गये हैं जिनका उपयोगिता प्रमाण पत्र अभी तक प्राप्त नहीं हुआ है। ये राशियां चालू सम्पतियों में दर्शायी गई हैं।

4. दर्शाये गये शेष पुष्टिकरण के आधार पर पुनः प्राप्त और देय हैं।

5. पिछले वर्षों के आंकड़ों को जहाँ जरूरी हुआ पुनः व्यवस्थित किया गया है।

सोनी एंड रूस्तोगी  
चार्टर्ड ऐकाउंटैण्ट  
एफ०आर० नं० 004737एन०

स्थान : शिमला  
दिनांक: 09.12.2013

एस के सोनी  
सहकर्ता  
एम०नं० 082576  
एफ०आर०एन० 004737एन०

सोनी एंड रूस्तोगी चार्टर्ड ऐकाउंटेंट  
एफ०आर० नं० 004737एन०  
ई-मेल [sksonifca@yahoo.com](mailto:sksonifca@yahoo.com)

नित्य निकेतन भवन  
छोटा शिमला-171002  
टेलीफैक्स नं० 91.177-2624188, 2622588  
मो० 94180-01500 94181-88588

*31@3@2013 dks l ekr o"Vdsfy, vlg-, e-, l-, ds v/Khu  
mi; kxrk iek ki=*

<i>jkt; dk uk , fgeky ins.</i>		
<i>001 #</i>	<i>LohNtr i= 1 d; k vlg rlyh/k</i>	<i>jkt</i>
	<i>foj. k</i>	
ए	सहायता अनुदान- भारत सरकार अंश	
	1) संख्या: एफ 1-22/2010-एससीएच.1 दि. 23.03.2012	366521000.00
	2) संख्या: एफ1-93/2012-एससीएच.1 (STSP) दि. 27.12.2012	6280000.00
	3) संख्या: एफ1-93/2012-एससीएच.1 (SCPSC) दि. 27.12.2012	40824000.00
	4) संख्या: एफ1-93/2012-एससीएच.1 (Gen.) दि. 27.12.2012	111168000.00
	5) संख्या: एफ1-93/2012-RMSA 1 सामान्य दि. 28.02.2013	31800000.00
	6) संख्या: एफ-1-93/2012-RMSA 1 (STSP) दि. 28.02.13	1800000.00
	7) संख्या: एफ-1-93/2012-RMSA 1 (SCPSC) दि. 28.02.13	11674000.00
	<i>; lx</i>	<b>570067000.00</b>
α	<i>Igk rk vupku&amp;jkt; 1 jdlj va</i>	
	1) सं०ई०डी०एन०-एच(4)3.(सी) 2010-11 दि.31.05.2012	122174000.00
	2) सं०ई०डी०एन०-एच(4)3.(सी) 2010-11 दि. 05.03.2013	2094000.00
	3) सं०ई०डी०एन०-एच(4)3.(सी) 2010-11 दि. 05.03.2013	37056000.00
	4) सं०ई०डी०एन०-एच(4)3.(सी) 2010-11 दि 05.03.2013	13608000.00
	5) सं०ई०डी०एन०-एच(4)3.(सी) 2010-11 दि.26.03.2013	3892000.00
	6) सं०ई०डी०एन०-एच(4)3.(सी) 2010-11 दि.26.03.2013	1060000.00
	7) सं०ई०डी०एन०-एच(4)3.(सी) 2010-11 दि.26.03.2013	600000.00
	<i>; lx</i>	190024000.00
	<i>dy ; lx ¼ Sch½</i>	760091000.00
<i>l h</i>	<i>fi Nyso"Vdk vQ; 'kk</i>	416183809.50
<i>Mh</i>	<i>o"Vdsnlhku vft &amp; C; kt</i>	26144940.00
<i>bZ</i>	<i>vU; iNtr; ka</i>	1478581.00
	<i>dy ; lx ¼ Sch½ kMsb½</i>	1203898330.00
	<i>?Nlo %/kpa2011&amp;12</i>	428971193.00
	<i>vQ; 'kk</i>	774927137.50
<i>iZrqdu.</i>		
	अग्रिमें	318273417.50
	शुद्ध अव्यय शेष (रोकड़ एवं बैंक शेष)	456760689.00
	चालू देनदारियां	106969.00
	<i>; lx</i>	<b>774927137.50</b>

- यह प्रमाणित किया जाता है कि प्रत्येक के सामने निर्दिष्ट मानव संसाधन विकास मंत्रालय, माध्यमिक शिक्षा तथा साक्षरता विभाग के पत्र संख्या के माध्यम से वर्ष 2012-13 के लिए मैबर सेक्रेटरी हिमाचल प्रदेश स्कूल शिक्षा समिति के पक्ष में मंजूर किए गए अनुदान के रूप में 76,00,91,000.00 (मात्र छिहत्तर करोड़ इकारवे हजार) रूपये और 2,61,44,940.00

(मात्र दो करोड़ इकासठ लाख चौवालिस हजार नौ सौ चालीस) रूपये वर्ष 2012-13 अवधि के दौरान अर्जित ब्याज के रूप में तथा 14,78,581.00 (चौदह लाख अटठत्तर हजार पाँच सौ इक्यासी) रूपये अन्य प्राप्तियों के रूप में और 41,61,83,809.50 (मात्र इक्तालीस करोड़ इकासठ लाख तिरयासी हजार आठ सौ नौ रूपये पचास पैसे) पिछले वर्ष की शेष राशि के रूप में अर्जित हुए। जिसमें से 42,89,71,193.00 (बयालीस करोड़ नवासी लाख इक्हत्तर हजार एक सौ तिरानवे रूपये) जिस मद के लिए मंजूर हुए थे उपयोग कर लिये गये हैं। और शेष राशि 77,49,27,137.50 (सत्तहतर करोड़ उनचास लाख सत्ताईस हजार एक सौ सैंतीस रूपये पचास पैसे में से 31,82,73,417.50 (इक्कतीस करोड़ बयासी लाख तिहतर हजार चार सौ सत्तारह रूपये पचास पैसे का अग्रिम भगतान कम करने और चालू वित्त वर्ष की 1,06,969.00 (एक लाख छः हजार नौ सो उनहत्तर रूपये जमा करने के पश्चात खाते में शेष बचे 45,67,60,689.00 (पैंतालीस करोड़ सतासठ लाख साठ हजार छः सौ नवासी रूपये) वित्त वर्ष के अन्त में अगले वर्ष के अन्त में अगले वर्ष की सहायता अनुदान राशि में समायोजित किये जायेंगे।

2. यह प्रमाणित किया जाता है कि मैंने इस सम्बन्ध में अपने आप को आश्वस्त कर लिया है कि जिन शर्तों पर सहायता अनुदान मंजूर किया गया था उनकी पूर्ति की गई है और यह देखने के लिए कि निधि वस्तुतः उसी प्रयोजन के लिए खर्च की गई है, जिसके लिए वह स्वीकृत की गई थी मैंने निम्न जांच की है।
3. अपनाई गई जांच कसौटियां
  - अ. लेखों का लेखापरीक्षित विवरण (प्रति संलग्न)
  - ब. उपयोगिता प्रमाणपत्र
  - स. प्रगति रिपोर्ट (प्रति संलग्न)

स्थान : शिमला

दिनांक : 09 / 12 / 2013

हस्ताक्षर  
राज्य परियोजना निदेशक  
राष्ट्रीय माध्यमिक शिक्षा अभियान

सोनी एंड रूस्तोगी चार्टड ऐकाउंटेंट  
एफ०आर० नं० 004737एन०  
ई-मेल [sksonifca@yahoo.com](mailto:sksonifca@yahoo.com)

नित्य निकेतन भवन  
छोटा शिमला-171002  
टेलीफैक्स नं० 91.177-2624188, 2622588  
मो० 94180-01500 94181-88588

*ys/kk ijhkd dk iekki=*

हमारे समक्ष सत्यापन के लिए प्रस्तुत बहियों और अभिलेखों के बल पर उक्त विवरण का हमने सत्यापन कर लिया है और यह पाया कि वह तदानुसार तैयार किया गया है ।

स्थान : शिमला  
दिनांक: 09.12.2013

सोनी एंड रूस्तोगी  
चार्टड ऐकाउंटेंट  
एफ०आर० नं० 004737एन०  
एस के सोनी  
सहकर्ता  
एम०नं० 082576  
एफ०आर०एन० 004737एन०



*fgelpy insk Ldw f'k/k I fefr ½K'Vt ek; fed f'k/k vftk ku½  
MGE kbbZi hE Hou ykyi kuh f'keyk ½gGE ½½  
I esdr ryu ½1 ehpZ2013 rd½*

<i>inZfoUkt o"Z</i>	<i>ns rk @vlgftr jM'k</i>	<i>jM'k : GE</i>	<i>plywo"Z 2012&amp;13</i>	<i>fofUk o"Z 2011&amp;12</i>	<i>I Eitr; k@LEkbZ I Eitr ½k/½hd xfrfof/k; h dsrgr</i>	<i>jM'k : GE</i>	<i>plywo"Z</i>
4,791,905.00	स्थाई सम्पत्ति		142,017,843.00	136,330.00	फर्नीचर और फिक्सचर (भवन रु. 48121852 WIP सहित	142,873.00 136,573,852.00	
8,190,957.00 8,190,957.00	जमा ब्याज वर्ष के दौरान प्राप्त	26,144,940.00 26,144,940.00		4,655,575.00	कम्प्यूटर/आफिस का सामान	92,551.00 5,208,567.00	142,017,843.00
8,190,957.00	अव्यय अनुदान को हस्तांतरित	26,144,940.00		295,124,783.50	अग्रिमे संलग्न सूची के अनुसार		318,273,417.50
	अव्यय अनुदान			211,318,241.00	रोकड़ एवं बैंक शेष संलग्न सूची के अनुसार		456,760,689.00
416,183,809.50	आरम्भिक शेष						
	जमा वर्ष के दौरान प्राप्तियाँ						
	केन्द्र सरकार	570,067,000.00					
	राज्य सरकार	190,024,000.00					
	विविध आय	1,176,274,809.50					
	अव्यय अनुदान / आय व व्यय का शेष	427,492,612.00 748,782,197.50					
	जमा ब्याज	26,144,940.00	774,927,137.00				
7,215.00	चालू देयताएं		106969.00				
90,252,000.00	उच्चतर व प्रारम्भिक शिक्षा निदेशक का वेतन देय						
<i>511/234/929-50</i>	<i>dy</i>		<i>917/051/949-50</i>	<i>511/234/929-50</i>	<i>; lx</i>		917,051,949.50

*fgelqy in\$'k Ldw f'k'kk l febr ½k'V½ ek; fed f'k'kk vftk; ku½  
MCE kbbZi ke Hou ykyi kuh f'keyk ½gUi ½½  
31-03-2013 rd l ektr o"Zdsfy; s l esdr vk; Q; dk ysfkk*

<i>i wZfoUkr o"½ 2011&amp;12</i>	<i>Q;</i>	<i>jk'k : 6</i>	<i>Phywo"½ 2011&amp;12</i>	<i>i wZfo"½ 2011&amp;12</i>	<i>vk</i>	<i>jk'k</i>	<i>Phywo"½ 2012&amp;13</i>
1,495,865.00	आवर्ती आय पूर्व गतिविधियाँ			199,057,007.00	तुलन पत्र के हस्तान्तरित उपयोग किया गया, अनुदान		427,492,612.00
29,700,620.00	वार्षिक स्कूल सहायता अनुदान	81,202,457.00					
7,485,519.00	छोटी मुरम्मत अनुदान	6,016,367.00			पूर्व वर्ष में प्रदान की गई अनुदान राशि का अतिरिक्त व्यय अब शोधित प्राप्त आय / प्राप्त ब्याज		1476490.00
8,829,843.00	अध्यापक प्रशिक्षण	1,248,041.00					
913,721.00	शैक्षिक भ्रमण	1,708,478.00					
	खेल उपकरण व्यय	1,240,000.00					2,091.00
6,018,053.00	एम एम ई आर व्यय	4,019,512.00					
144,672,000.00	अध्यापक / स्कूल स्टाफ वेतन	196,310,400.00	291,745,255.00	58,614.00	बैंक द्वारा स्कूलों से		26,009,820.00
	अनावर्ती खर्चे ( पूर्व गतिविधियों के अन्तर्गत						135,120.00
	फर्नीचर और फिक्सचर	6,543.00	137,225,938.00	8,190,957.00			
	भवन सहित कैपिटल WIP रु 481,218,52 स्कूल सशक्तीकरण	136,573,852.00	26,144,940.00				
	कम्प्यूटर / कार्यालय का समान	92,551.00					
	बैंक द्वारा ब्याज सी/एफ तुलन पत्र	552,992.00					
8,190,957.00							
<i>207/306/578-06</i>		<i>dy : 6</i>	<i>455/116/13:-06</i>	<i>207/306/578-06</i>		<i>dy : 6</i>	<i>455/116/13:-06</i>

*31-03-2013 rd lektr o'ldsfy; sl esdr i'lr v'k' Hq'ru y'lk*

<i>i'v'zfo'lk o'ld 2011&amp;12</i>	<i>i'k'lr; k'</i>	<i>j'k'k : e'</i>	<i>Phywo'ld 2012&amp;13</i>	<i>i'v'zfo'lk o'ld 2011&amp;12</i>	<i>Hq'ru</i>	<i>j'k'k : e'</i>	<i>Phywo'ld 2012&amp;13</i>
	<i>XR '11</i>				<i>v'k'rd / k'p'ld / ;</i>		
127962182.00	रोकड़ और बैंक बकाया	सहायता अनुदान	211,318,241.00	1495865.00	पूर्व गतिविधियाँ	0.00	
	सहायता अनुदान			2,9700,620.00	वार्षिक स्कूल अनुदान	812,02457.00	
1,22,053,999.00	राज्य सरकार से प्राप्ति	1,90,024,000.00		7,485,519.00	छोटी मुरम्त अनुदान	6016367.00	
222,923,000.00	केन्द्र सरकार से प्राप्ति	570,067,000.00	760,091,000.00	8,829,843.00	अध्यापक प्रशिक्षण	1248041.00	
	पूर्व वर्ष में प्रदान की गई अनुदान का अतिरिक्त व्यय अब शोधित		1,476,490.00	913,721.00	शैक्षिक भ्रमण	1708478.00	
				—	खेल उपकरण व्यय	1240000.00	
				—	एम एमईआर व्यय	4019512.00	
				6,018,053.00	अध्यापक / स्कूल / स्टाफ वेतन	196310400.00	291745255.00
				54,420,000.00			
8,190,957.00	बैंक ब्याज से प्राप्ति		26,009,820.00		अनावर्ती खर्चे ( आरम्भिक )	6,543.00	
58,614.00	बैंक ब्याज से प्राप्ति विविध आय		135,120.00		फर्नीचर और फिक्सचर भवन	136,573,852.00	
			2,091.00		स्कूल सशक्तिकरण कम्प्यूटर / कार्यालय उपकरण	92,551.00	137,225,938.00
						552,992.00	23,148,634.00
				160,965,389.00	अग्रिमों में बढ़ौतरी देयताओं का भुगतान		90,152,246.00
				41,501.00	अन्तिम शेष		
				211,318,241.00	नकदी एवं बैंक शेष (अनु. के अनुसार)		456,760,689.00
<i>481/188/752-00</i>	<i>dy</i>		<i>999/032/762-00</i>	<i>481/188/752-00</i>	<i>dy</i>		<i>999/032/762-00</i>

सोनी एंड रुस्तोगी, चार्टर्ड एकाउंटेंट, एफ०आर० नं० 004737एन०  
एस के सोनी, सहकर्ता, एम०नं० 082576, एफ०आर०एन० 004737एन०

स्थान : शिमला  
दिनांक: 09.12.2013



हिमाचल प्रदेश स्कूल शिक्षा समिति एवं राष्ट्रीय माध्यमिक शिक्षा अभियान के अन्तर्गत

*vuq ph & Mh : 31-03-2013 rd cbl est ek jkdM-dh l pr:*

<i>cbl esjkdM</i>			
<i>itlc uskuy cbl</i>			
एस०पी०ओ० खाता सं० 540594			359,471,939.00
एस०पी०ओ० खाता सं० 46332			32,776,175.00
ऊना खाता सं० 32009			3,806,410.00
शिमला खाता सं० 147947			8,547,313.00
चम्बा खाता सं० 72493			6,417,565.00
मण्डी खाता सं० 4086876			1,284,325.00
कुल्लु खाता सं० 5041736			725,214.00
हमीरपुर खाता सं० 9264190			4,606.00
किन्नौर खाता सं० 8243762			3,147,394.00
बिलासपुर खाता सं० 8935448			3,722,879.00
सोलन खाता सं० 001338			1,417,768.00
कांगड़ा खाता सं० 39941			30,454,700.00
लाहौल और स्पिति खाता सं० 010858			1,173,526.00
<i>LVV cbl vMq bMk k</i>			
नाहन (सिरमौर) खाता सं० 307322			609,669.00
<i>fgelgy insk dMjSVo cbl</i>			
बिलासपुर खाता सं० 115200			78,043.00
<i>bylgchn cbl</i>			
<i>geljiq [Mk l 50084392010</i>			1,309,474.00
ऊना खाता सं०			184,609.00
कांगड़ा खाता सं० 5005472037			1,597,593.00
<i>gLrxr jk'k</i>			
<i>ylgky vlg flifr</i>			84.00
<i>fdllg</i>			10,338.00
<i>f'keyk</i>			2,483.00
<i>plck</i>			8,735.00
<i>, l G HEVKE f'keyk</i>			9,847.00
	<i>dy</i>		<b>456,760,689.00</b>

<i>vud psh bZ</i>			
<i>vfxe jk'k foaj. k</i>			
<i>vfxe jk'k ft yk ifj; kt uk vf/kdljh fcykl ig</i>		--	
<i>plck</i>		282,875.50	
<i>dlyq</i>		417,685.00	
<i>Auu</i>		236,525.00	<b>937,085.50</b>
<i>vfxe jk'k ok'kzl Ldy vupku fcykl ig</i>			
<i>geljig</i>		3,350,000.00	
<i>fdlulj</i>		1,147,928.00	
<i>plck</i>		1,234,390.00	
<i>dlxMk</i>		4,175,666.00	
<i>dlyw</i>		2,675,000.00	
<i>fcykl ig</i>		2,156,524.00	
<i>ylgky&amp;fLifr</i>		979,706.00	
<i>e. M</i>		11,676,809.00	
<i>f'ley.</i>		14,289,184.00	
<i>fl jekj</i>		3,975,000.00	
<i>lkyu</i>		3,669,487.00	
<i>Auk</i>		1,910,223.00	<b>51,239,917.00</b>
<i>vfxe jk'k 'kM. kd He. k</i>			
<i>plci</i>		62,200.00	
<i>dlxMk</i>		672,872.00	
<i>ylgky&amp;fLifr</i>		4,600.00	
<i>e. M</i>		4,900.00	
<i>fcykl ig</i>		581,366.00	
<i>f'leyk</i>		432,505.00	
<i>Auk</i>		33,700.00	<b>1,792,077.00</b>
<i>vfxe jk'k Nkh ejfer vupku</i>			
<i>plck</i>		182,875.00	
<i>dlxMk</i>		70,288.00	
<i>ylgky vj fLifr</i>		58,375.00	
<i>eMh</i>		46,308.00	
<i>f'leyk</i>		2,835,499.00	
<i>Auk</i>		147,489.00	<b>3,340,834.00</b>
<i>vfxe fuklk dk Zgrq</i>			
<i>plci</i>		1,863,000.00	
<i>geljig</i>		16,367,000.00	
<i>dly.</i>		3,076,000.00	
<i>ylgky&amp;fLifr</i>		800,000.00	

<i>fdllukj</i>		2,513,000.00	
<i>edh</i>		11,978,000.00	
<i>fcykd ig</i>		12,022,000.00	
<i>f'keyk</i>		18,904,000.00	
<i>fl jeb</i>		2,850,000.00	
<i>Au.</i>		10,635,449.00	<b>81,008,449.00</b>
<i>f'keyk½</i> <i>cih, I u, ub, y@'ni &amp; e. My</i>			<b>95,405,698.00</b>
<i>fgedk f'keyk</i>			<b>80,360,500.00</b>
<i>vfxe [kydn vupku f'key,</i>			<b>300,000.00</b>
<i>vfxe Ldy I 'kDr dj. k I ky</i>			<b>3,639,000.00</b>
<i>mi &amp; funs'kd i kjfkd f'kld</i>			<b>145,500.00</b>
<i>dkk</i> <i>, p@ h@ I @b@M@ h@ [kyuh</i>			<b>32,586.00</b>
<i>dynhi 'keK</i>			<b>4,330.00</b>
<i>Jh M@, u@ vkt kn</i>			<b>4,000.00</b>
<i>fgepy insk jkt; epzk, oa</i>			<b>27,942.00</b>
<i>yflu folhx</i> <i>Jh fot; d@j/ I ky</i>			<b>2,000.00</b>
<i>Jh jkt to 'keK I ky</i>			<b>33,499.00</b>
	कुल		<b>318,273,417.50</b>
<i>vud ph, Q</i>			
<i>orZku nsinkj; kdk foj. k</i>			
<i>Ldy k dks ns jk' h pck</i>			76,357.00
<i>vk dj oru</i>			4,700.00
<i>V@M@, I @, u@vkb@, y@vkb@</i>			10,730.00
<i>H@. k</i>			320.00
<i>I h@ 'k'd</i>			14,032.00
<i>t k@v@, I @ ns</i>			60.00
<i>V@, @M@, @ ns</i>			716.00
<i>H@wirki gelji j</i>			54.00
	<i>dy</i>		<b>106,969.00</b>

सोनी एंड रूस्तोगी चार्टर्ड ऐकाउंटेंट  
एफ०आर० नं० 004737एन०  
ई-मेल [sksonifca@yahoo.com](mailto:sksonifca@yahoo.com)

नित्य निकेतन भवन  
छोटा शिमला-171002  
टेलीफैक्स नं० 91.177-2624188, 2622588  
मो० 94180-01500 94181-88588

## *यस कि जेके के इफ्रोनु*

मिशन निदेशक,  
हिमाचल प्रदेश स्कूल शिक्षा समिति (राष्ट्रीय माध्यमिक शिक्षा अभियान)  
डी०पी०ई०पी० भवन लालपानी शिमला (हि०प्र०)

हमने समिति पंजीकरण अधिनियम 1860 के अन्तर्गत पंजीकरण संख्या 120/95 दिनांक 03.11.1995 के अंतर्गत पंजीकृत हिमाचल प्रदेश स्कूल शिक्षा समिति लालपानी शिमला (हि०प्र०) बालिका छात्रावास स्कीम के तुलन पत्र 31.03.2013 के अनुसार, निर्दिष्ट तिथि अनुसार उक्त समिति के आय व व्यय खाते तथा प्राप्ति एवं भुगतान खाते का परीक्षण किया जो उक्त समिति द्वारा अनुरक्षित लेखा पुस्तकों के मिलान में है।

हमने लेखा परीक्षा स्थापित परीक्षण मानकों तथा राष्ट्रीय माध्यमिक शिक्षा अभियान की बालिका छात्रावास स्कीम लेखा पुस्तक के अनुसार किया। उन मानकों के अनुसार ऑडिट योजना व कार्य किया गया जो तर्कपूर्ण आश्वासन प्राप्त करने हेतु आवश्यक हैं कि वित्तीय विवरण भौतिक त्रुटिपूर्ण टिप्पणियों से मुक्त हैं। लेखा परीक्षा में परीक्षण जांच आधार, वित्तीय विवरण में राशि और अभिव्यक्ति सहायक साक्ष्य सम्मिलित है। लेखा परीक्षा में अपनाए गए लेखा सिद्धांतों का अनुमान तथा प्रबंधन द्वारा बनाए गए विशिष्ट अनुमान तथा पूर्ण वित्तीय विवरण की प्रस्तुति का मूल्यांकन भी सम्मिलित होते हैं। हमें यह विश्वास है कि हमारे द्वारा कि गई लेखा परीक्षा इस मत को तर्क पूर्ण आधार प्रदान करती है। हमारे द्वारा किया गया ऑडिट हमें प्रदान किये गये टर्म ऑफ रिफरेन्स के अनुसार है। हमारे मतानुसार और महत्वपूर्ण लेखा सिद्धांतों तथा लेखों पर टिप्पणियां जो प्रबंधन पत्र में दी गई है के अतिरिक्त वर्ष 31/3/2013 के अंत में बने वित्तीय विवरण तथा हिमाचल प्रदेश स्कूल शिक्षा समिति के तहत बालिका छात्रावास स्कीम (राष्ट्रीय माध्यमिक शिक्षा अभियान) वर्ष 31/3/2013 को समाप्त हुए वर्ष की निधियों के स्रोतों और उपयोग का सही व वास्तविक विवरण प्रस्तुत करता है।

सोनी एंड रूस्तोगी  
चार्टर्ड ऐकाउंटेंट  
एफ०आर० नं० 004737एन०

स्थान : शिमला  
दिनांक: 09.12.2013

एस के सोनी  
सहकर्ता  
एम०नं० 082576  
एफ०आर०एन० 004737एन०



सोनी एंड रूस्तोगी चार्टर्ड ऐकाउंटेंट  
एफ०आर० नं० 004737एन०  
ई-मेल [sksonifca@yahoo.com](mailto:sksonifca@yahoo.com)

नित्य निकेतन भवन  
छोटा शिमला-171002  
टेलीफैक्स नं० 91.177-2624188, 2622588  
मो० 94180-01500 94181-88588

## *yskk ijhkk iek ki=*

हिमाचल प्रदेश स्कूल शिक्षा समिति बालिका छात्रावास परियोजना से संबंधित वर्ष 2012-13 का वित्तीय विवरण जो यहां संलग्न हैं का भारतीय सन्दी लेखाकार संस्थान के नियमों एवं मानकों के अनुसार ऑडिट किया गया है तथा तदानुसार पुष्टि हेतु लेखों की जांच, अभिलेख, आन्तरिक जांच एवं ऑडिट की अन्य विधियों को सम्मिलित किया गया।

- 1) बालिका छात्रावास स्कीम (राष्ट्रीय माध्यमिक शिक्षा अभियान) अभिव्यक्तियां एवं टिप्पणियाँ जो इसी तिथि के अनुसार संलग्न किए गए तुलन पत्र का अभिन्न भाग है के अतिरिक्त स्रोत राष्ट्रीय माध्यमिक शिक्षा अभियान की गतिविधियों के लिए है।
- 2) वित्तीय विवरण मेरी जानकारी के अनुसार सत्य एवं सही है।

उपरोक्त वित्तीय विवरण के ऑडिट के समय सम्बद्ध दस्तावेजों का परीक्षण किया गया तथा वे बालिका छात्रावास स्कीम (राष्ट्रीय माध्यमिक शिक्षा अभियान) के अन्तर्गत सहायक प्रत्याहरण हेतु विश्वसनीय हैं।

सूचना एवं विवेचना के आधार पर वांछित परीक्षण ऑडिट से हमारी जानकारी के अनुसार प्रमाणित किया जाता है कि वित्तीय विवरण तथा अलग से दी गई अभिव्यक्तियां वर्ष 2012-13 में राष्ट्रीय माध्यमिक शिक्षा अभियान के बालिका छात्रावास स्कीम कार्यान्वयन तथा प्रक्रिया का एक सही तथा स्पष्ट दृश्य दर्शाता है।

सोनी एंड रूस्तोगी  
चार्टर्ड ऐकाउंटेंट  
एफ०आर० नं० 004737एन०

स्थान : शिमला  
दिनांक: 09.12.2013

एस के सोनी  
सहकर्ता  
एम०नं० 082576  
एफ०आर०एन० 004737एन०

सोनी एंड रूस्तोगी चार्टर्ड ऐकाउंटेंट  
एफ०आर० नं० 004737एन०  
ई-मेल [sksonifca@yahoo.com](mailto:sksonifca@yahoo.com)

नित्य निकेतन भवन  
छोटा शिमला-171002  
टेलीफैक्स नं० 91.177-2624188, 2622588  
मो० 94180-01500 94181-88588

## *विक्रि इक्कि-*

यह प्रमाणित किया जाता है कि हमने बालिका छात्रावास स्कीम के लिए प्रयोग किए गए अधिप्राप्ति नियम का अध्ययन किया जो वर्ष 2012-13 के हिमाचल प्रदेश स्कूल शिक्षा समिति के अभिलेखों और जिलों के लेखा परीक्षा प्रतिवेदन से उदग्रहण के आधार पर है। हम प्रमाणित करते हैं कि राष्ट्रीय माध्यमिक शिक्षा अभियान के बालिका छात्रावास योजना के अंतर्गत वित्तीय प्रबंध और अधिप्राप्ति नियम पुस्तिका में निर्धारित अधिप्राप्ति प्रक्रिया की अनुपालना की गई है।

स्थान : शिमला  
दिनांक: 09.12.2013

सोनी एंड रूस्तोगी  
चार्टर्ड ऐकाउंटेंट  
एफ०आर० नं० 004737एन०

एस के सोनी  
सहकर्ता  
एम०नं० 082576  
एफ०आर०एन० 004737एन०

*fgelpy ins'k Ldy f'k'k l febr , oackfydk Nk=lold Ldle &jkt; fe'ku  
i'k'kdj.k*

*31 elpZ2013 dks l ektr gg o'k'Zdsfy, fo'k'k ysf'k'kuf; lao ysf'k'k i j fVllk.k ka*

1. समिति के लेखों को उपार्जित प्रणाली के आधार पर अनुरक्षित किया गया है।

2. सहायता अनुदान

*jkt Lo Q;*

(i) राजस्व अनुदान को वर्ष के दौरान उपयोग की गई राशि की सीमा तक आय माना गया है।  
उपयोग नहीं की गई राशि को लेखा पुस्तकों में अलग से दर्शाया जा रहा है।

(ii) राजस्व व्यय को जिसे वर्ष के दौरान अंतिम रूप दिया गया/अनुमोदित किया गया सामान्यतः  
वर्ष में व्यय माना गया है।

*ysf'k'k i j fVllk.k ka*

अ) वित्तीय विवरण राष्ट्रीय माध्यमिक शिक्षा अभियान के तहत बालिका छात्रावास स्कीम के लिए  
प्राप्त/उपयोग की गई निधि को तैयार किया गया है। इस स्कीम में अनुदान परियोजना के  
प्रारम्भ होने से ही प्राप्त हो गया था और 31.03.2013 तक की अर्जित ब्याज की गई राशि  
बिना उपयोग के रह गई है, क्योंकि इस मद में प्राप्त अनुदान के ऊपर कोई खर्चा नहीं हुआ  
है।

ब) पूर्व वर्ष के आंकड़ों को आवश्यकता के अनुसार पुनः व्यवस्थित किया गया है।

सोनी एंड रूस्तोगी  
चार्टर्ड ऐकाउंटेंट  
एफ०आर० नं० 004737एन०

स्थान : शिमला  
दिनांक: 09.12.2013

एस के सोनी सहकर्ता

सोनी एंड रूस्तोगी चार्टर्ड ऐकाउंटेंट  
एफ०आर० नं० 004737एन०  
ई-मेल [sksonifca@yahoo.com](mailto:sksonifca@yahoo.com)

नित्य निकेतन भवन  
छोटा शिमला-171002  
टेलीफैक्स नं० 91.177-2624188, 2622588  
मो० 94180-01500 94181-88588

*31@3@2013 dks l ekr o "Zackfydk Nk=lokl Ldle dk fgelgy insk Ldy  
f'kkl l febr dks ns mi; kxrk iek ki=*

*jkl; dk uk %fgelgy ins.*

<i>001 #</i>	<i>Loklfr i= l d; k vlf rlyh/k</i>	<i>fooj. 1</i>	<i>jkl' 1</i>
,	सहायता अनुदान-भारत सरकार अंश योग		
<i>a</i>	सहायता अनुदान-राज्य सरकार अंश		0.00
	<i>; kx</i>		
	<i>dy ; kx ; Sch</i>		
<i>lh</i>	पिछले वर्ष का अव्यय शेष		1,10,62,348.00
<i>Mh</i>	वर्ष के दौरान अर्जित ब्याज		3,59,961.00
<i>bZ</i>	अन्य प्राप्तियां		0.00
	<i>dy ; kx % Sch l bMSbZ</i>		<b>1,14,22,309.00</b>
	घटाव: खर्चे 2012-13		18,13,922.00
	अव्यय शेष		96,08,387.00
	प्रस्तुत कर्ता		
	अग्रिमें		45,00,000.00
	शुद्ध अव्यय शेष(रोकड़ एवं बैंक शेष)		52,67,603.00
	चालू देनदारियां		1,59,216.00
	<i>; kx</i>		<b>96,08,387.00</b>

1. प्रमाणित किया जाता है कि वर्ष 2012-13 में सदस्य सचिव हिमाचल प्रदेश स्कूल शिक्षा समिति के लिए मानव संसाधन मंत्रालय, शिक्षा और साक्षरता विभाग व राज्य सरकार ने कोई भी अनुदान मंजूर/प्राप्त नहीं हुआ है। और 3,59,961.00 (मात्र तीन लाख उनसठ हजार नौ सौ इकसठ रुपये) वर्ष 2012-13 की अवधि के लिए ब्याज के रूप में अर्जित किये और 1,10,62,348.00 रुपये (मात्र एक करोड़ दस लाख बासठ हजार तीन सौ अड़तालिस रुपये) 18,13,922.00 (अठारह लाख तेरह हजार नौ सौ बाईस रुपये) जिस मद के लिए मंजूर हुए थे के लिए उपयोग कर लिए गये और शेष 96,08,387.00 रुपये (मात्र छियानवें लाख आठ हजार तीन सौ सत्तासी रुपये) वर्ष के अन्त में बिना उपयोग के रह गये और अगले वर्ष प्राप्त होने वाले अनुदानों में समायोजित किए जायेंगे।
2. यह प्रमाणित किया जाता है कि मैंने इस सम्बन्ध में अपने आप को आश्वस्त कर लिया है कि जिन शर्तों पर सहायता अनुदान मंजूर किया गया था उनकी पूर्ति की गई है और यह देखने

के लिए कि निधि वस्तुतः उसी प्रयोजन के लिए खर्च की गई है, जिसके लिए वह स्वीकृत की गई थी मैंने निम्न जांच की है :

3. अपनाई गई जांच कसौटियां
  - अ लेखों का लेखापरीक्षित विवरण (प्रति संलग्न)
  - ब उपयोगिता प्रमाणपत्र
  - स प्रगति रिपोर्ट (प्रति संलग्न)

स्थान:शिमला

दिनांक 09/12/2013

हस्ता—  
राज्य परियोजना निदेशक  
राष्ट्रीय माध्यमिक शिक्षा अभियान

*yskk ijkkd dk iekki=*

हमारे समक्ष सत्यापन के लिए प्रस्तुत बहियों और अभिलेखों के बल पर उक्त विवरण का हमने सत्यापन कर लिया है और यह पाया कि वह तदानुसार तैयार किया गया है ।

सोनी एंड रूस्तोगी  
चार्टर्ड ऐकाउंटैण्ट  
एफ०आर० नं० 004737एन०

स्थान : शिमला  
दिनांक: 02.02.2013

एस के सोनी  
सहकर्ता  
एम०नं० 082576  
एफ०आर०एन० 004737एन०

*fgelpy insk Ldy f'k'k l fefr&ckfydk Nk=okl ; kt uk  
jkt; ifj; kt uk dk lky; MLE HOBLE KE Hou ykyi kuh f'leyk&171001  
l esdr ryu i= 31 eprZ2013 rd*

<i>i vZfofUk o"VZ 2011&amp;12</i>	<i>ns rk a</i>	<i>jkt'k</i>	<i>Pkywo"VZ 2012&amp;13</i>	<i>i vZo"VZ 2011&amp;12</i>	<i>l Eifri; k</i>	<i>Pkywo"VZ 2012&amp;13</i>
11,062,348.00	अव्यय अनुदान अनुलग्नक-1		9,608,387.00	11,062,348.00	वर्तमान सम्पत्तियाँ ऋण व अग्रिमों अग्रिमों रोकड़ व बैंक शेष	5,267,603.00
	चालू देयताएं सुरक्षा निधि सिविल अनुबंधकर्ता से		159,216.00		अग्रिमों अनुलग्नक-II	4,500000.00
<i>11/062/348.00</i>	<i>dy [kpZ</i>		<i>9/767/603.00</i>	<i>11/062/348.00</i>	<i>dy : 6</i>	<i>9/767/603.00</i>

स्थान : शिमला  
दिनांक: 09.12.2013

सोनी एंड रुस्तोगी, चार्टर्ड एकाउंटेंट, एफ०आर० नं० 004737एन०  
एस के सोनी, सहकर्ता, एम०नं० 082576, एफ०आर०एन० 004737एन०

*jkf; ifj; kt uk dk lz; MfE hfbZi hE Hou ykyi kuh f'key&171001  
 ckydk Nk=hokl ; kt uk  
 vk &Q; dk yskk 31 epxZ2013 rd*

*vk Q;*

<i>i wZo"lZ</i>	<i>Q;</i>	<i>jk'k ¼ ½</i>	<i>Pkywo"lZ</i>	<i>i wZo"lZ</i>	<i>vk</i>	<i>jk'k</i>	<i>Pkywo"lZ</i>
<i>2011</i>			<i>2012&amp;13</i>	<i>2011&amp;12</i>			<i>2012&amp;13</i>
420,107.00	बैंक शुल्क		170.00		अनुदान सहायता उपयोग		1,453,961.00
	बालिका छात्रावास का निर्माण		1,813,752.00	420,107.00	ब्याज प्राप्त		359,961.00
<i>420/107-00</i>		<i>dy ; ks : E</i>	<i>1/813/922-00</i>	<i>420/107-00</i>		<i>dy : E</i>	<i>1/813/922-00</i>

स्थान : शिमला  
 दिनांक: 09.12.2013

सोनी एंड रूस्तोगी, चार्टर्ड ऐकाउंटेंट, एफ०आर० नं० 004737एन०  
 एस के सोनी, सहकर्ता, एम०नं० 082576, एफ०आर०एन० 004737एन०

*jkf; ifj; kt uk dk lz; MfE hbbEi hE Hou ykyi kuh f'keyk&171001*  
*ckfydk Nk=hokl ; kt uk*  
*iMTr o Hkrku dk ysk 31 epr2013 rd*

<i>i wZo k</i> 2011&12	<i>iMTr; 4</i>	<i>jkf k</i> : E	<i>Pkywo 1</i> 2012&13	<i>i wZo 1</i> 2011&12	<i>Hkrku</i>	<i>jkf k : 6</i>	<i>Pkywo 1</i>
10,430,241.00	शेष बकाया पी०एन०बी० संजौली	—	11,062,348.00	—	अग्रिम राशि का भुगतान बलिका छात्रावास निर्माण हेतु		4500000.00 1654536.00
212,000.00	अनुदान सहायता सैन्ट्रल बैंक से प्राप्त स्टेट बैंक से प्राप्त	—	—	11,062,348.00	बैंक शुल्क संजौली बैंक बजत खाता स्टेट बैंक आफ पटियाला चम्बा के साथ	1,908,478.00 3,359,125.00	170.00 5,267,603.00
420,107.00	ब्याज से प्राप्त राशि	—	359,961.00				
<i>11/062/348-06</i>		<i>dy</i> <i>jkf k</i>	<i>11/422/308-06</i>	<i>11/062/348-06</i>		<i>dy : i;</i>	<i>11/422/308-06</i>

स्थान : शिमला  
दिनांक: 09.12.2013

सोनी एंड रूस्तोगी, चार्टर्ड ऐकाउंटेंट, एफ०आर० नं० 004737एन०  
एस के सोनी, सहकर्ता, एम०नं० 082576, एफ०आर०एन० 004737एन०



*fgelpy in sk Ldy f'k'k I fefr&chfydk Nk=old ; kt uk  
jk'k; i fj; kt uk dk k'; Mti hbbZi hE Hou ykyi kuh f'keyk&171001  
Q ; I gk; rk vupku jk'k dk foaj. k&31-03-2013*

*vug'ud-I*

*jk'k*

	<i>xr 'k'k</i>	<i>i k'r; k</i>	<i>mi ; k'xr k a</i>	<i>'k'k</i>
सहायता अनुदान	10411200.00	0.00	1813922.00	8597278.00
ब्याज	651148.00	359961.00	0.00	1011109.00
कुल	11062348.00	359961.00	1813922.00	9608387.00

सोनी एंड रूस्तोगी चार्टर्ड ऐकाउटैण्ट  
एफ०आर० नं० 004737एन०  
ई-मेल [sksonifca@yahoo.com](mailto:sksonifca@yahoo.com)

नित्य निकेतन भवन  
छोटा शिमला-171002  
टेलीफैक्स नं० 91.177-2624188, 2622588  
मो० 94180-01500 94181-88588

## *यसक इजकल दक इफ्रोसु*

मिशन निदेशक,  
हिमाचल प्रदेश स्कूल शिक्षा समिति (राष्ट्रीय माध्यमिक शिक्षा अभियान)  
डी०पी०ई०पी० भवन लालपानी शिमला (हि०प्र०)

हमने समिति पंजीकरण अधिनियम 1860 के अन्तर्गत पंजीकरण संख्या 120/95 दिनांक 03.11.1995 के अंतर्गत पंजीकृत हिमाचल प्रदेश स्कूल शिक्षा समिति लालपानी शिमला (हि०प्र०) मॉडल स्कूल स्कीम के तुलन पत्र 31.03.2013 के अनुसार, निर्दिष्ट तिथि अनुसार उक्त समिति के आय व व्यय खाते तथा प्राप्ति एवं भुगतान खाते का परीक्षण किया जो उक्त समिति द्वारा अनुरक्षित लेखा पुस्तकों के मिलान में है।

हमने लेखा परीक्षा स्थापित परीक्षण मानकों तथा राष्ट्रीय माध्यमिक शिक्षा अभियान की मॉडल स्कूल स्कीम लेखा पुस्तक के अनुसार किया। उन मानकों के अनुसार ऑडिट योजना व कार्य किया गया जो तर्कपूर्ण आश्वासन प्राप्त करने हेतु आवश्यक हैं कि वित्तीय विवरण भौतिक त्रुटिपूर्ण टिप्पणियों से मुक्त हैं। लेखा परीक्षा में परीक्षण जांच आधार, वित्तीय विवरण में राशि और अभिव्यक्ति सहायक साक्ष्य सम्मिलित है। लेखा परीक्षा में अपनाए गए लेखा सिद्धांतों का अनुमान तथा प्रबंधन द्वारा बनाए गए विशिष्ट अनुमान तथा पूर्ण वित्तीय विवरण की प्रस्तुति का मूल्यांकन भी सम्मिलित होते हैं। हमें यह विश्वास है कि हमारे द्वारा की गई लेखा परीक्षा इस मत को तर्क पूर्ण आधार प्रदान करती है। हमारे द्वारा किया गया ऑडिट हमें प्रदान किये गये टर्म ऑफ रिफरेन्स के अनुसार है। हमारे मतानुसार और महत्वपूर्ण लेखा सिद्धांतों तथा लेखों पर टिप्पणियां जो प्रबंधन पत्र में दी गई हैं के अतिरिक्त वर्ष 31/3/2013 के अंत में बने वित्तीय विवरण तथा हिमाचल प्रदेश स्कूल शिक्षा समिति (मॉडल स्कूल स्कीम राष्ट्रीय माध्यमिक शिक्षा अभियान) वर्ष 31/3/2013 को समाप्त हुए वर्ष की निधियों के स्रोतों और उपयोग का सही व वास्तविक विवरण प्रस्तुत करता है।

सोनी एंड रूस्तोगी  
चार्टर्ड ऐकाउटैण्ट  
एफ०आर० नं० 004737एन०

स्थान : शिमला  
दिनांक: 09.12.2013

एस के सोनी  
सहकर्ता  
एम०नं० 082576  
एफ०आर०एन० 004737एन०

सोनी एंड रूस्तोगी चार्टर्ड ऐकाउंटेंट  
एफ०आर० नं० 004737एन०  
ई-मेल [sksonifca@yahoo.com](mailto:sksonifca@yahoo.com)

नित्य निकेतन भवन  
छोटा शिमला-171002  
टेलीफैक्स नं० 91.177-2624188, 2622588  
मो० 94180-01500 94181-88588

## *यदृक्क इजदृक्क इएककि-*

हिमाचल प्रदेश स्कूल शिक्षा समिति, मॉडल स्कूल योजना से संबंधित वर्ष 2012-13 का वित्तीय विवरण जो यहां संलग्न हैं का भारतीय सन्दी लेखाकार संस्थान के नियमों एवं मानकों के अनुसार ऑडिट किया गया है तथा तदानुसार पुष्टि हेतु लेखों की जांच, अभिलेख, आन्तरिक जांच एवं ऑडिट की अन्य विधियों को सम्मिलित किया गया।

- 1) अभिव्यक्तियों एवं टिप्पणियां जो इसी तिथि के अनुसार संलग्न किए गए तुलन पत्र का अभिन्न भाग है के अतिरिक्त स्रोत सर्व शिक्षा अभियान की गतिविधियों के लिए है।
- 2) वित्तीय विवरण मेरी जानकारी के अनुसार सत्य एवं सही है।

उपरोक्त वित्तीय विवरण के ऑडिट के समय सम्बद्ध दस्तावेजों का परीक्षण किया गया तथा वे राष्ट्रीय माध्यमिक शिक्षा अभियान मॉडल स्कूल योजना के अन्तर्गत सहायक प्रत्याहरण हेतु विश्वसनीय हैं।

सूचना एवं विवेचना के आधार पर वांछित परीक्षण ऑडिट से हमारी जानकारी के अनुसार प्रमाणित किया जाता है कि वित्तीय विवरण तथा अलग से दी गई अभिव्यक्तियां वर्ष 2012-13 में राष्ट्रीय माध्यमिक शिक्षा अभियान के मॉडल स्कूल स्कीम कार्यान्वयन तथा प्रक्रिया का एक सही तथा स्पष्ट दृश्य दर्शाता है।

स्थान : शिमला  
दिनांक: 09.12.2013

सोनी एंड रूस्तोगी  
चार्टर्ड ऐकाउंटेंट  
एफ०आर० नं० 004737एन०

एस के सोनी  
सहकर्ता  
एम०नं० 082576  
एफ०आर०एन० 004737एन०

सोनी एंड रूस्तोगी चार्टर्ड ऐकाउंटैण्ट  
एफ०आर० नं० 004737एन०  
ई-मेल [sksonifca@yahoo.com](mailto:sksonifca@yahoo.com)

नित्य निकेतन भवन  
छोटा शिमला-171002  
टेलीफैक्स नं० 91.177-2624188, 2622588  
मो० 94180-01500 94181-88588

## *vf/ki#lr iekki=*

यह प्रमाणित किया जाता है कि हमने मॉडल स्कूल स्कीम के लिए प्रयोग किए गए अधिप्राप्ति नियम का अध्ययन किया जो वर्ष 2012-13 के हिमाचल प्रदेश स्कूल शिक्षा समिति के अभिलेखों और जिलों के लेखा परीक्षा प्रतिवेदन से उदग्रहण के आधार पर है। हम प्रमाणित करते हैं कि राष्ट्रीय माध्यमिक शिक्षा अभियान के मॉडल स्कूल स्कीम अंतर्गत वित्तीय प्रबंध और अधिप्राप्ति नियम पुस्तिका में निर्धारित अधिप्राप्ति प्रक्रिया की अनुपालना की गई है।

स्थान : शिमला  
दिनांक: 09.12.2013

सोनी एंड रूस्तोगी  
चार्टर्ड ऐकाउंटैण्ट  
एफ०आर० नं० 004737एन०

एस के सोनी  
सहकर्ता  
एम०नं० 082576  
एफ०आर०एन० 004737एन०

*fgelpy izs'k Ldw f' k'kk l febr ds v'ur'kk ekMy Ldw Ldle*  
*31 elpZ2013 dks l ektr gg o'kZ ds fy, fo'ks'k ys'k kullfr; kao ys'k k'k ij fVllk. k' ka*

1. हिमाल प्रदेश स्कूल शिक्षा समिति (मॉडल स्कूल स्कीम) के लेखों को उपार्जित प्रणाली के आधार पर अनुरक्षित किया गया है।

*2- 1 gk rk vupku*

- (i) राजस्व अनुदान को वर्ष के दौरान उपयोग की गई राशि की सीमा तक आय माना गया है। उपयोग नहीं की गई राशि को लेखा पुस्तकों में अलग से दर्शाया जा रहा है।  
(ii) राजस्व व्यय को जिसे वर्ष के दौरान अंतिम रूप दिया गया/अनुमोदित किया गया सामान्यतः वर्ष में व्यय माना गया है।

*ys'k k'k ij fVllk. k' ka*

*1/2* वित्तीय विवरण उन राशियों के लिए तैयार किया गया है जो मॉडल स्कूल स्कीम के लिए प्राप्त/उपयोग की गई। 31.03.2013 की समाप्ति वर्ष तक इस राशि का कोई उपयोग न किए जाने के कारण समायोजित नहीं किया गया है।

*1/2* प्रारंभिक वर्षों में हिमुडा को विद्यालयों के निर्माण हेतु 7.24 करोड़ की राशि का भुगतान किया गया जिसका कि उपयोगिता प्रमाण पत्र उस एजेंसी से प्राप्त न होने के कारण निधि को समायोजित नहीं किया गया है। शेष राशि हिमुडा से सत्यापित करने योग्य है।

*1/2* पूर्व वर्ष के आंकड़ों को आवश्यकतानुसार पुनः व्यवस्थित किया जा सकता है।

*3- 1 febr ds ys'k k'k dks mi k'k f' iz k'k ds v'ur'kk ij vugif'kr fd; k x; k gA*  
*1 gk rk vupku*  
*jkt Lo [kpZ*

(iii) राजस्व अनुदान को आय माना गया है यदि वह वर्ष के दौरान उपयोग की गई है और बिना खर्च शेष को बही खातों में अलग दर्शाया गया है।

(iv) राजस्व खर्च को वर्ष का खर्च माना जाए जब तक यह वर्ष के दौरान/मंजूर होता है।

*ys'k k'k ij fVllk. k' ka*

1. वित्तीय विवरण मॉडल स्कूल स्कीम के तहत प्राप्ति/उपयोग की गई निधि को तैयार किया गया है।

2. ऋण और अग्रिम में हिमाचल प्रदेश आवास और शहरी विकास प्राधिकरण (हिमुडा) को 7,24,00,000.00 (सात करोड़ चौबीस लाख रुपये) दिनांक 22.03.2011 को जिला चम्बा और सिरमौर के पाँच (5) आदर्श विद्यालयों को बनाने के लिये दिये गये हैं भी शामिल हैं।

3. शेष वसूल और देय पुष्टि पर आधारित हैं।

4. पूर्व वर्ष के आंकड़ों को आवश्यकता अनुसार पुनः व्यवस्थित किया जा सकता है

सोनी एंड रूस्तोगी  
चार्टर्ड ऐकाउंटेंट  
एफ०आर० नं० 004737एन०

स्थान : शिमला  
दिनांक: 09.12.2013

एस के सोनी  
सहकर्ता  
एम०नं० 082576  
एफ०आर०एन० 004737एन०

31@3@2012 dks l ektr o"lZdsfy, ekMy Ldy ; kt uk ds v/khu mi; kxrk  
iek ki =

jkl; dk ule %fgelpy insk

<i>OEI E</i>	<i>Loklfr i= l d; k vlf rkh/k</i>	
	<i>fooj. k</i>	<i>jlk'k</i>
,	सहायता अनुदान- भारत सरकार अंश	0.00
	योग	0.00
<i>ch</i>	सहायता अनुदान- राज्य सरकार अंश	0-00
	योग	0.00
	<i>dy ; lx ¼, Sch½</i>	<b>0.00</b>
<i>lh</i>	पिछले वर्ष का अव्यय शेष	7,65,93,949.00
<i>Mh</i>	वर्ष के दौरान अर्जित ब्याज	1,69,971.00
<i>bZ</i>	अन्य प्राप्तियां	0.00
	<i>dy ; lx ¼ SchSl hSMsbZ½</i>	<b>7,6763,920</b>
	घटाव: खर्च 2012-13	0.00
	अव्यय शेष	7,67,63,920
	प्रस्तुतकर्ता	
	अग्रिमें	7,24,00,000.00
	शुद्ध अव्यय शेष (रोकड़ एवं बैंक शेष)	43,63,920.00
	<i>; lx</i>	7,67,63,920

- 1 यह प्रमाणित किया जाता है कि प्रत्येक के सामने निर्दिष्ट मानव संसाधन विकास मंत्रालय, माध्यमिक शिक्षा तथा साक्षरता विभाग द्वारा वर्ष 2012-13 के लिए सदस्य सचिव हिमाचल प्रदेश स्कूल शिक्षा समिति के पक्ष में शून्य राशि प्राप्त हुए और 1,69,971.00 रुपये (मात्र एक लाख उनहत्तर हजार नौ सौ इकहत्तर रुपये) वर्ष 2012-13 की अवधि में अर्जित ब्याज, 7,65,93,949.00 रुपये (मात्र सात करोड़ पैंसठ लाख तिरानवे हजार नौ सौ उनचास रुपये) पिछले वर्ष बिना खर्च शेष के रूप में प्राप्त हुए इसमें से शून्य राशि उस मद में उपयोग किये गये जिस के लिए मंजूर हुए थे और शेष 43,63,920.00 रुपये (मात्र तिरतालीस लाख तिरेसठ हजार नौ सौ बीस रुपये ) और अग्रिम भुगतान 7,24,00000.00 रुपये (सात करोड़ चौबीस लाख रुपए मात्र) कम करके कुल 7.67.63.920.00 (मात्र सात करोड़ सतासठ लाख तिरेसठ

हज़ार नौ सौ बीस रूपये) वर्ष के अन्त तक बिना खर्च शेष अगले वर्ष की सहायता अनुदान में समायोजित की जाएगी।

- 2 यह प्रमाणित किया जाता है कि मैंने इस सम्बन्ध में अपने आपको आश्वस्त कर लिया है कि जिन शर्तों पर सहायता अनुदान मंजूर किया गया था उनकी पूर्ति की गई है और यह देखने के लिए कि निधि वस्तुतः उसी प्रयोजन के लिए खर्च की गई है जिसके लिए वह स्वीकृत की गई थी मैंने निम्न जांच की है।
- 3 अपनाई गई जांच कसौटियां
  - अ) लेखों का लेखा परीक्षित विवरण ( प्रति संलग्न)
  - ब) उपयोगिता प्रमाण पत्र
  - स) प्रगति रिपोर्ट ( प्रति संलग्न)

स्थान:शिमला

दिनांक 09/12/2013

हस्ता—

राज्य परियोजना निदेशक

राष्ट्रीय माध्यमिक शिक्षा अभियान

*fgelpy inzsk Ldw f'k/k l fefr&elMy Ldw Ldle*  
*jkT; ifj; kt uk dk lz; MGE hObEi KE Hou ykyi kuh f'keyk&171001*  
*Llesdr ryu i= 131 elp7 2013 rd1/2*

<i>i wZfofUk; o"lZ</i> 2011&12	<i>ns rk a</i>	<i>jk" k</i> 1/2 0/2	<i>Pkywo"lZ</i> 2012&13	<i>fofUk; o"lZ</i> 2011&12	<i>l Eiffr; k</i>	<i>Pkywo"lZ</i> 2012&13
					<i>Pkywl Eiffr; ka_ .k, oa</i> <i>vfxe</i>	
76,593,949.00	अव्यय अनुदान अनुलग्नक-I		76,763,920.00	7,24,00,000.00	चालू सम्पत्तियाँ ऋण व अग्रिमें अग्रिमें स्कूल भवन निर्माण हेतु हिमुडा	7,24,00,000.00
				41,93,949.00	रोकड़ व बैंक शेष पी.एन.बी. संजौली बचत खाता	43,63,920.00
<i>76/593/949.00</i>			<i>76/763/920.00</i>	<i>7/65,93/949.00</i>		<i>76/763/920.00</i>

स्थान : शिमला

दिनांक: 09.12.2013

सोनी एंड रूस्तोगी, चार्टर्ड ऐकाउंटेंट, एफ०आर० नं० 004737एन०  
एस के सोनी, सहकर्ता, एम०नं० 082576, एफ०आर०एन० 004737एन०



*fgeky ins'k Ldw f' kkk l fefr&ekMy Ldw ; kt uk  
jkt; ifj; kt uk dk k; MTE kbbZi kE Hou ykyi kuh f' keyk&171001  
31-03-2013 vk &Q ; l gk rk vumku dk foj. k k&ekMy Ldw 1/2*

<i>i wZo"lZ 2011&amp;12</i>	<i>Q ;</i>	<i>jkt'k 1/2</i>	<i>Pkywo"lZ 2012&amp;13</i>	<i>i wZo"lZ 2011&amp;12</i>	<i>vk</i>	<i>jkt'k</i>	<i>Pkywo"lZ</i>
295,213.00	तुलन पत्र को हस्तांतरित राशि		169,971.00	295,213.00	प्राप्त ब्याज एस. पी. ओ. शिमला		169,971.00
<i>295/213-00</i>	<i>dy ; 6;</i>		<i>169/971-00</i>	<i>295/213-00</i>	<i>dy 1/2</i>		<i>169/971-00</i>

*fgeky ins'k Ldw f' kkk l fefr&ekMy Ldw ; kt uk  
jkt; ifj; kt uk dk k; MTE kbbZi kE Hou ykyi kuh f' keyk&171001  
31-03-2012 dks l ektr o"lZ dsfy, l esdr iktlr vk k Hkrku yd k*

<i>i wZfoUkt o"lZ 2011&amp;12</i>	<i>iktlr; 4</i>	<i>jkt'k 1/2 - 1/2</i>	<i>plywo"lZ 2011&amp;12</i>	<i>i wZfoUkt o"lZ 2010&amp;11</i>	<i>Hkrku</i>	<i>jkt'k 1/2 ;</i>	<i>plywo"lZ 2011&amp;12</i>
	गत् शेष						
<i>2/498/736-00</i>	बैंक बकाया पी.एन.बी. संजौली		4,193,949.00		हिमुडा अग्रिम देय राशि		
	सहायता अनुदान राशि राज्य सरकार से प्राप्त			1,00,000.00	देय उधार		0.00
<i>1/500/000-00</i>	सहायता अनुदान राशि राज्य सरकार से प्राप्त				इति शेष		
<i>295/213-00</i>	ब्याज से प्राप्ति राशि		169,971.00	4,193,949.00	बैंक में राशि पी.एन.बी संजौली	4,363,920.00	4,363,920.00
	देय उधार						
	<i>; kx</i>		<i>4/363/920-00</i>	<i>42/93/949-00</i>	<i>; kx</i>		<i>4/363/920-00</i>

स्थान : शिमला  
दिनांक: 09.12.2013

सोनी एंड रूस्तोगी, चार्टर्ड ऐकाउंटेंट, एफ०आर० नं० 004737एन०  
एस के सोनी, सहकर्ता, एम०नं० 082576, एफ०आर०एन० 004737एन०

*fgeky ins'k Ldw f'k'k l fefr&ekMy Ldw ; kt uk  
 jkt; ifj; kt uk dk k; MIE HbZi HE Hou ykyi kuh f'keyk&171001  
 vuyXud&  
 l gk rk vuqku mi; kxrk dk foj. k 31-03-2012 ds vuq kj*

	<i>Mr 'k'k</i>	<i>i Mr; k</i>	<i>mi; kxrk</i>	<i>'k'k jk'k</i>
सहायता अनुदान केन्द्र सरकार	67800000.000			67800000.00
राज्य सरकार	6000000.00	0.00	0.00	6000000.00
ब्याज	2793949.00	169971.00	0.00	2963920.00
<i>dy</i>	<i>7653348.00</i>	<i>169971.00</i>	<i>0.00</i>	<i>76763920.00</i>

**ENGLISH**

**2012-13**

**ANNUAL REPORT**

**2012-13**

**(ENGLISH)**

**Rashtriya Madhyamik Shiksha Abhiyan**

**Model Schools Scheme**

**and**

**Girls Hostel Scheme**

**Himachal Pradesh School Education**

**Society**

**Director of State Project**

**Rashtriya Madhyamik Shiksha Abhiyan**

**DPEP Bhawan, Lal Pani, Shimla-1**

## ANNUAL REPORT 2012-13

### Himachal Pradesh at a Glance

Came into existence		15 <sup>th</sup> April,1948
Achieved Statehood		25 <sup>th</sup> January,1971
Location	Longitude	75° 45' 55" E to 79° 04' 20" E
	Latitude	30° 22' 40" N to 33° 12' 20" N
Area		55673 Sq. Km.
Districts		12
Tehsils		75
C.D.Blocks		77
Villages		20690
Population	2011 Census(P)	68,56,509 Persons
	Male	34,73,892
	Female	33,82,617
Density		123 Persons Per Sq. Km.
	Highest	406 Persons Per Sq. Km (Hamirpur )
	Lowest	02 Persons Per Sq. Km (Lahaul-Spiti)
Sex Ratio		974/1000 F/M
Population Status	Rural	61,67,805 (89.6%)
	Urban	6,88,704(10.4%)
	SC	15,02,170
	ST	2,44,587
Literacy Rate (2011 Census)		51,04,506(83.78%)
	Male	27, 91,542(90.83%)
	Female	23, 12,964(76.60%)
Electrified Villages		100 %
No. of Legislative Assembly Constituencies		68
No. of Parliamentary Assembly Constituencies	Lok Sabha	4
	Rajya Sabha	3

**A FACT SHEET**  
**Education Department Himachal Pradesh**

1	Total Schools	Managed By: Department of Education		
	Secondary	841		
	Higher Secondary	1321		
2	Total Enrolment	Boys	Girls	Total
	Secondary	<b>113066</b>	<b>109108</b>	<b>222174</b>
	Higher Secondary	<b>93250</b>	<b>90915</b>	<b>184165</b>
3	Total Teachers	Male	Female	Total
	Secondary	<b>11518</b>	<b>6683</b>	<b>18201</b>
	Higher Secondary	<b>6870</b>	<b>3570</b>	<b>10440</b>
4	GER	Boys	Girls	Total
	Secondary	<b>121.60</b>	<b>116.96</b>	<b>119.39</b>
	Higher Secondary	<b>91.38</b>	<b>91.13</b>	<b>91.26</b>
5	NER	Boys	Girls	Total
	Secondary	<b>72.02</b>	<b>70.36</b>	<b>71.23</b>
	Higher Secondary	<b>52.99</b>	<b>53.61</b>	<b>53.29</b>
6	PTR			
	Secondary			22
	Higher Secondary			
7	Average School Size			
	Secondary			103
	Higher Secondary			139
8	Dropout rate			
	Class X	5.04	4.99	5.02
	Class XI	12.44	7.82	10.26

**Source: UDISE 2012-13**

**Literacy Rate of Districts in Himachal Pradesh (2011)**

DistrictDist	Population	Male population	Female population	Growth	Sex ratio	Literacy	Density
Bilaspur	382056	192827	189229	12.08	981	85.67	327
Chamba	518844	260848	257996	12.58	989	73.19	80
Hamirpur	454293	216742	237551	10.08	1096	89.01	406
Kangra	1507223	748559	758664	12.56	1013	86.49	263
Kinnaur	84298	46364	37934	7.61	818	80.77	13
Kullu	437474	224320	213154	14.65	950	80.14	79
Lahaul and Spiti	31528	16455	15073	-5.1	916	77.24	2
Mandi	999518	496787	502731	10.89	1012	82.81	253
Shimla	813384	424486	388898	12.58	916	84.55	159
Sirmaur	530164	276801	253363	15.61	915	79.98	188
Solan	576670	306162	270508	15.21	884	85.02	298
Una	521057	263541	257516	16.24	977	87.23	338

District	Female per thousand male
Kinnaur	<b>818</b>
Solan	884
Sirmaur	915
Lahaul & Spiti	916
Shimla	916
Kullu	950
Una	977
Bilaspur	981
Chamba	989
Mandi	1012
Kangra	1013
Hamirpur	1096

Rashtriya Madhyamik Shiksha Abhiyan

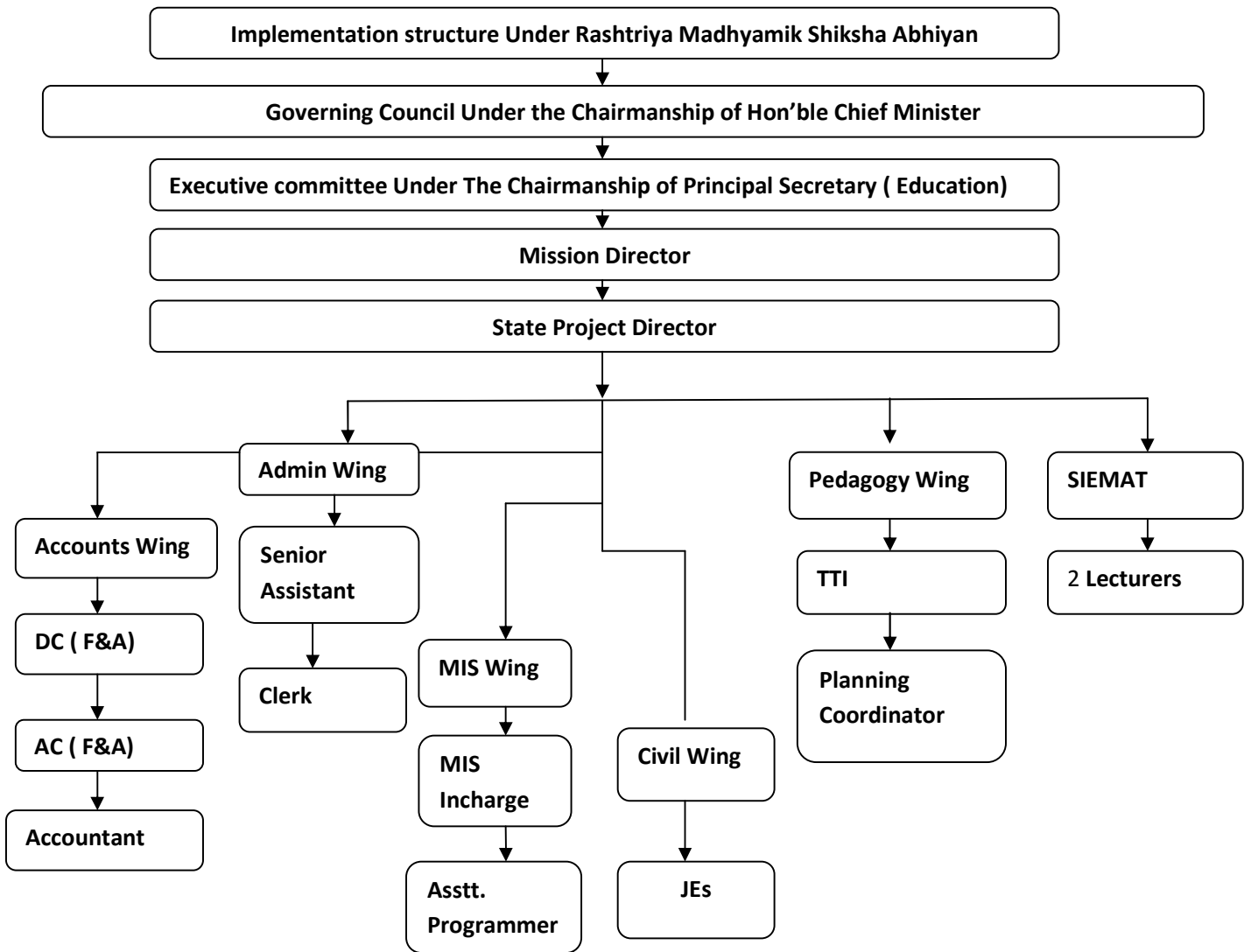



**District Level Structure for Rashtriya Madhyamik Shiksha Abhiyan**

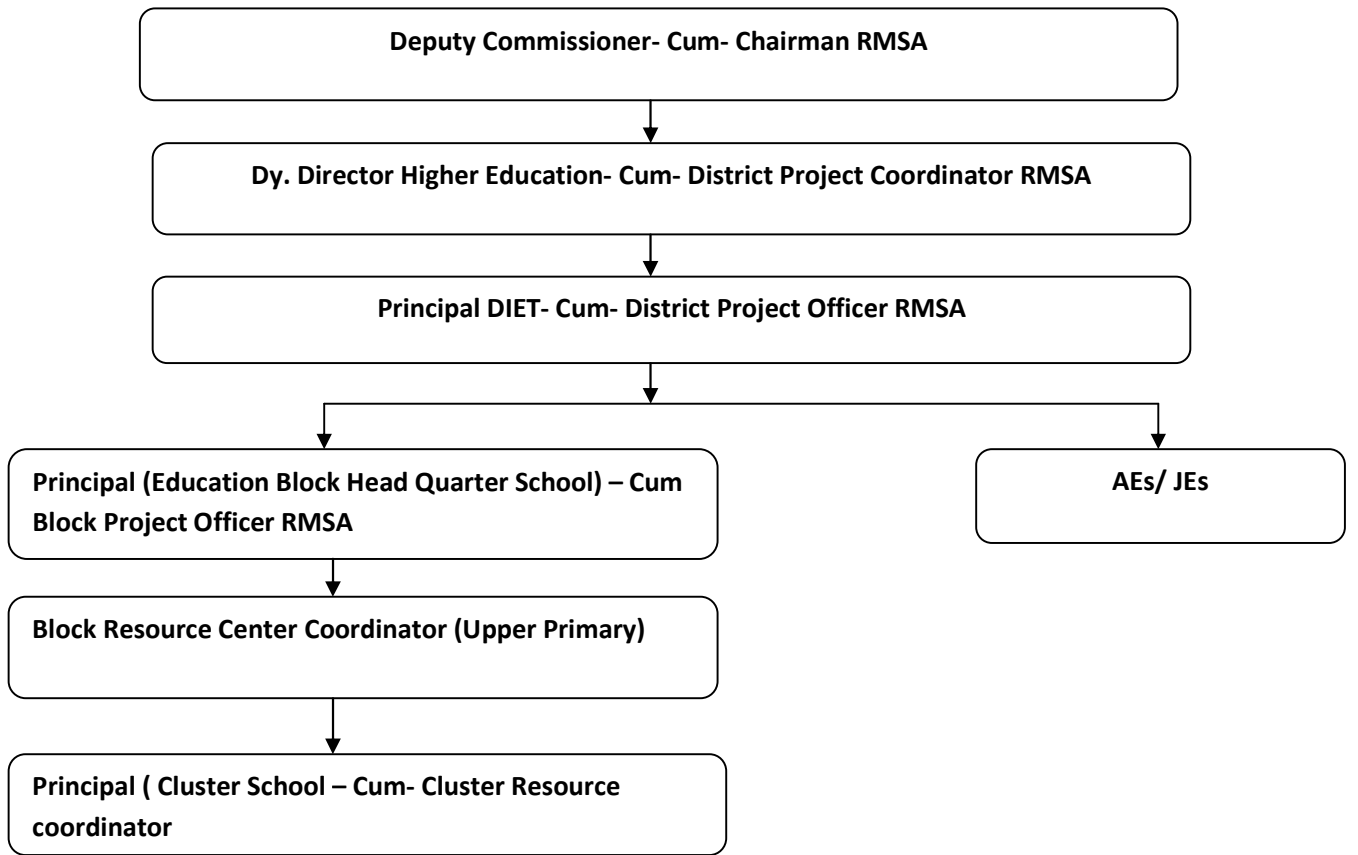

## **Chapter - 1**

### **Rashtriya Madhyamik Shiksha Abhiyan**

#### **Introduction**

“Rashtriya Madhyamik Shiksha Abhiyan” has been implemented in the State for the secondary level (i.e. for 9th & 10th classes) w.e.f. 2009-2010 through the existing Himachal Pradesh School Education Society and administrative set up of Sarva Shiksha Abhiyan as per the guidelines issued by the GOI. The project is being implemented in the sharing pattern of 75:25 (75% for GOI and 25% for State govt.) during the current five year plan.

The Programme aims to ensure universal access of secondary education by 2017 (GER of 100%) and universal retention by 2020.

#### **Vision**

The vision for secondary education is to make good quality education available, accessible and affordable to all young persons in the age group of 14-18 years. With this vision in mind, the following is to be achieved:

- To provide a secondary school within a reasonable distance of any habitation, which should be 5 kilometer for secondary schools and 7 -10 kilometers for higher secondary schools.
- Ensure universal access of secondary education by 2017 (GER of 100%), and Universal retention by 2020.
- Providing access to secondary education with special references to economically Weaker sections of the society, the educationally backward, the girls and the disabled children residing in rural areas and other marginalized categories like SC, ST, OBC and Educationally Backward Minorities (EBM).

#### **Goal and Objectives**

In order to meet the challenge of Universalisation of Secondary Education (USE), there is a need for a paradigm shift in the conceptual design of secondary education. The guiding principles in this regard are; Universal Access, Equality and Social Justice, Relevance and Development and Curricular and Structural Aspects. Universalisation of Secondary Education gives opportunity, to move towards equity. The concept of 'common school' will be encouraged. If these values are to be established in the system, all types of schools, including unaided private schools will also contribute towards Universalisation of Secondary Education (USE) by ensuring adequate enrolments for the children from under privileged society and the children Below Poverty Line (BPL) families.

The above goal translates into the following main objectives;

- To ensure that all secondary schools have physical facilities, staffs and supplies at least according to the prescribed standards through financial support in case of Government/ Local Body and Government aided schools, and appropriate regulatory mechanism in the case of other schools.
- To improve access to secondary schooling to all young persons according to norms through proximate location (say, Secondary Schools within 5 kms, and Higher Secondary Schools within 7-10 kms) / efficient and safe transport arrangements/residential facilities, depending on local circumstances including open schooling. However in hilly and difficult areas, these norms can be relaxed. Preferably residential schools may be set up in such areas.
- To ensure that no child is deprived of secondary education of satisfactory quality due to gender, socio-economic, disability and other barriers.
- To improve quality of secondary education resulting in enhanced intellectual, social and cultural learning.

- To ensure that all students pursuing secondary education receive education of good quality.
- Achievement of the above objectives would also, inter-alia, signify substantial progress in the direction of the Common School System.

The scheme will initially cover upto class X. Subsequently, the higher secondary stage will also be taken up, preferably within few years of the implementation. The strategy for universalizing access to secondary education and improving its quality are as under:

### **Access**

There is a wide disparity in schooling facilities in different regions of the country. There are disparities among the private schools and between private and government schools. For providing universal access to quality secondary education, it is imperative that specially designed broad norms are developed at the national level and provision may be made for each State/UT keeping in mind the geographical, socio-cultural, linguistic and demographic condition of not just the State/UT but also, wherever necessary, of the locality. The norms for secondary schools should be generally comparable to those of Kendriya Vidyalayas. Development of the infrastructure facilities and Learning Resources will be carried out in following ways,

- Expansion/ Strategy of existing Secondary Schools & Higher Secondary Schools shift in existing schools.
- Up gradation of Upper Primary Schools based on micro planning exercise with all necessary infrastructure facilities and teachers. Ashram Schools will be given preference while upgrading upper primary schools.
- Up gradation of Secondary Schools in Higher Secondary Schools based upon the requirements.
- Opening of new Secondary Schools/ Higher Secondary Schools in unserved areas based on the school mapping exercise. All these buildings will have mandatory water harvesting system and will be disabled friendly.
- Rain harvesting systems will be installed in existing school buildings also.
- Existing school buildings will also be made disabled friendly.
- New schools will also be set up in PPP mode.

### **Quality**

- Providing required infrastructure like, Black Board, furniture, Libraries, Science & Mathematics laboratories, computer labs, toilet.
- Appointment of additional teachers and in-service training of teachers.
- Bridge course for enhancing learning ability for students passing out of class VIII.
- Reviewing curriculum to meet the NCF, 2005 norms.
- Residential accommodation for teachers in rural and difficult hilly areas. Preference will be given to accommodation for female teachers.

### **Equity**

- Free lodging/ boarding facilities for students belonging to SC,ST,OBC and minority communities
- Hostels/ residential schools, cash incentive, uniform, books, separate toilets for girls.
- Providing scholarships to meritorious/ needy students at secondary level.
- Inclusive education will be the hallmark of all the activities. Efforts will be made to provide all necessary facilities for the differently abled children in all the schools.
- Expansion of Open and Distance Learning needs to be undertaken, especially for those who cannot pursue full time secondary education, and for supplementation / enrichment of face-to-face instruction. This system will also play a crucial role for education of out of school children.

### **Institutional Reforms and Strengthening of Resource Institutions**

Making necessary administrative reforms in each State will be a precondition for Central assistance. These Institutional reforms include,

- Reforms in school governance- Improve schools' performance by decentralizing their management and accountability.
- Adopting a rational policy of teacher recruitment, deployment, training, remuneration and career advancement;
- Undertaking reforms in educational administration including modernization / e-governance and delegation / de-centralization;
- Provision of necessary professional and academic inputs in the secondary education system at all levels, i.e., from the school level upwards; and
- Streamlining financial procedures for speedy flow of funds and their optimal utilization.
- Necessary strengthening of resource institutions at, various levels, e.g.,
  - NCERT (including RIEs), NUEPA and NIOS, at the national level;
  - SCERTs, State Open Schools, SIEMATs, etc., at the State level; and
- University Departments of Education, Reputed Institutions of Science / Social Science / Humanities Education, and Colleges of Teacher Education (CTEs) / Institutions of Advanced Study in Education (IASEs) funded under the Centrally-sponsored Scheme of Teacher Education.
- Involvement of Panchayati Raj and Municipal Bodies, Community, Teachers, Parents and other stakeholders in the management of Secondary Education, through bodies like School Management Committees and Parent Teacher Associations will be ensured in planning process, implementation, monitoring and evaluation.

## **Chapter -2**

### **Programme Management**

To implement RMSA in H.P. an autonomous society namely Himachal Pradesh School Education Society (HPSES) has been registered under Sub-section (2) of Section 11 of the Himachal Pradesh Societies Registration Act, 2006. (No. 25 of 2006) on the 19th day of March, 2010 by the Registrar of Societies District Shimla, H.P. at Sr. No. 120/95, with Principal Secretary Education to the Government of H.P. as the Chairman of the Society and having its headquarters at the Directorate of Primary Education, Glen Hogen, Lal Pani, Shimla-171001.

Management structure

RMSA Programme is being implemented in a mission mode by Himachal Pradesh School Education Society (HPSES) which has two organs Governing Council with Chief Minister as ex-officio President and Executive Committee under the Chairmanship of Secretary Education to the Government of Himachal Pradesh.

#### **GOVERNING COUNCIL** **(Constituted under Rule-7 of the MOA)**

1	Hon'ble Chief Minister, H.P.	President
2	Hon'ble Education Minister, H. P.	Vice President
3	Chief Secretary, Govt. of H.P.	Ex. Officio Members
4	Secretary Planning , Economics and Statistics, Govt. of H.P.	-do-
5	Secretary Finance, Govt. of H.P.	-do-
6	Secretary Social and Women Welfare , Govt. of H.P.	-do-
7	Secretary School Education, Govt. of H.P.	-do-
8	Secretary Public health and Family Welfare, Govt. of H.P.	-do-
9	Secretary Panchayati Raj & Rural Development, Govt. of H.P.	-do-
10	Secretary Local Self Govt., Govt. of H.P.	-do-
11	Secretary Public relations, Govt. of H.P.	-do-
12	Commissioner/Secretary Tribal Development, Govt. of H.P.	-do-
13	Principal, SCERT, Solan (H.P.)	-do-
14	Chairman, H.P. Board of School Education	-do-
15	Ms. Indira Chauhan, CHT, Govt. Primary School, Paonta Sahib, Distt. Sirmour	Pre Primary School Teachers & NEF Personal
16	Sh Chaman Thakur, Retd BPEO Vill. Kothi, PO Cholthra Tehsil Sarkaghat, Distt. Mandi	-do-
17	Sh. Ramesh Thakur JBT, Govt. Primary School, Bailag da Ghat Tehsil Bhoranj, District Hamirpur	-do-
18	Sh. Baldev Chand Dhiman Retd. Principal Vill. Kakryana P.O. Tikkar Didwin, Distt. Hamirpur	Upper Primary Teacher
19	Sh. Braham Dutt Sharma, Retd. Dy. Director V&PO Bela Tehsil Nadaun, Distt. Hamirpur	Educationist
20	Mrs. Premi Devi, BEEO, Jhanduta, Distt. Bilaspur	-do-
21	Smt. Kiran Gera, Pragya(NGO), Jeevan Jyoti Building V&PO Reckong Peo, Distt. Kinnaur	Voluntary Agencies

22	Mrs. Sanjana Goyal, IAMD, Hospital Road Tehsil & Distt. Solan	-do-
23	Dr. N.K. Sharma, Clinical Psychologist, National Street, Mandi	Specialist in SC, ST & Disabled Children Educator
24	Sh. Baldev Raj Awasthi (Ayurvedic Officer) Near Gas Agency, Kullu	-do-
25	Smt. Chander Kala, CDPO Drang, Vill. Darang P.O. Kunnu, Distt. Mandi	Women Educationist
26	Smt. Satvir Kaur, W/O Sh. P.S. Bonsra VPO Dehlan, Tehsil & Distt. Una	-do-
27	Sh. S.N Shouriee, Retd. Dy. Director Dharamsala	Social Worker
28	Sh. Jagdish Sharma, Shri Hari Knj, Lower Kaithu Shimla-3	Literacy Figures & Artist
<b>Members Nominated by GOI</b>		
29	Concerned Joint Secretary	
30	Concerned Joint Secretary or his/her nominee	M/O HRD nominee
31	Financial Advisor MHRD or his/her nominee	----do----
32	Dr. Govind, NUEPA	----do----
33	The Vice Chacellor, H.P. University Shimla (SSA Monitoring Institute)	Educationist
34	Shri J.B.G. Tilak, Sr. Fellow NUEPA	-do-
35	Prof. Shyam Menon, CIE Delhi University	-do-
36	Dr. Aloka Guha, Disability Corp. New Delhi	Specialist in SC, ST & Disabled Children Educator
37	Sh. R.D. Munda, EX-VC, Ranchi University	-do-
38	Sh. Subhash Mahdapurkar, SUTRA, Solan	-do-
39	DR. Pam Rajput, Punjab University	Women Educationist
40	Ms. Kunjana Singh, Ranger Palace, Distt. Sirmour, H.P.	-do-

### Executive Committee

#### The constitution of the Executive Committee is as follows:

- |    |  |          |
|----|--|----------|
| 1. | Principal Secretary (Education) to the Govt. of H.P.                     | Chairman |
| 2. | Principal Secretary (Finance) to the Govt. of H.P.                       | Member   |
| 3. | Principal Secretary (Planning, Eco & Stat.) to the Govt. of H.P.         | Member   |
| 4. | Principal Secretary (Social Justice & Empowerment) to the Govt. of H.P.  | Member   |
| 5. | Additional/Joint/Deputy/Under Secretary (Education) to the Govt. of H.P. | Member   |
| 6. | Director Elementary Education-cum-Mission Director (SSA)                 | Member   |
| 7. | Director Higher Education  | Member   |

8. Principal SCERT, Solan Member

**Govt. of India's Nominated Members**

9. Concerned Joint Secretary or his/her nominee M/O HRD nominee  
 10. Financial Advisor MHRD or his/her nominee ----do----  
 11. Dr. Govind, NUEPA ----do----  
 12. Dr. Sudesh Negi, Himachal Pradesh University, Shimla Educationist  
 Shimla (SSA Monitoring Institute)  
 13. Dr. Tital Malhotra, Amar Jyoti Trust, New Delhi Voluntary Agency  
 14. Ms. Vimala Ramachandran Women  
 Educationist

**Members Nominated by State Govt.**

15. Sh. Braham Dutt Sharma, Retd. Dy. Director V&PO Bela Educationist  
 Tehsil Naduan, Distt. Hamirpur  
 16. Mrs. Sanjana Goel, IAMD Hospital Road, Tehsil & Distt. Voluntary Agency  
 Solan  
 17. Sh. Jagdish Sharma, Shri Hari Kunj, Lower Kaithu Literacy Figures  
 Shimla-3 and Artist  
 18. State Project Director(SSA) Himachal Pradesh Member Secretary

Staff Position under RMSA

State Level

Sr. No	Designation	Sanctioned Posts	Filled Posts	Vacant Posts
1	Lecturer	2	2	0
2	TGT	1	1	0
3	Asstt./Clerk	3	2	1

District Level

Sr. No	Designation	Sanctioned Posts	Filled Posts	Vacant Posts
1	District Programme Coordinator /Dy.Directors of Higher Education.	12	12	0
2	District Project Coordinator	11	0	11
3	Lecturer	3	0	3
4	Section Officer	14	0	14
5	Clerk-cum-DEO	25	11	15
6	Peon and Chowkidar	14	0	14
	Total	<b>79</b>	<b>23</b>	<b>57</b>

## **Chapter 3**

### **Intervention wise Progress**

#### **1. Finance and Fund Flow**

- During the year 2009-10 the plan size was Rs. 4698.83 lakh, out of which Rs. 3677.73 Lakh was received ( Rs. 2758 lakh from GOI and Rs. 919.73 Lakh from State Govt.).
- Initially the PAB of GOI approved Rs. 15684.31 lakh for 2010-11 under RMSA which was later on revised to Rs.12390.26 Lakh vide GOI letter No. F.No.1-32/2010-sch.1 dated 17-02-2011.
- Against the revised approval, the GOI sanctioned Rs.1218 lakh & Rs. 128 lakh as first and second installment respectively as recurring grants and the state share of Rs.448.66 Lakh in relation to above sanction was also received. Total Grant received 4843.93 lakhs.
- For the year 2011-12 under RMSA the PAB of GOI has approved Rs. 20126.80 Lakh (Rs. 15095.10 Lakh as Central share & Rs. 5031.70 Lakh as State Share). In addition the PAB has also approved Rs.571.35 Lakh for the Supplementary Quality Plan.
- Against the approval for 2011-12, the GOI has released Rs.951.08 lakh as first installment and Rs.1150.15 lakh (171.40+733.75+245.00) as 2nd installment of Recurring Grant in the month of Oct. 2011 and Feb.2012 respectively. The state share of amount Rs. 700.04 lakh in this regard is also received from the State Govt.
- GOI has also released Rs.3665.21 Lakh as first installment of Non recurring activities on dated 4.4.2012 approved during the year 2010-11 for implementation during 2011-12. The state share of amount Rs.1221.74 lakh in this regard is also received from the State Govt.
- For the year 2012-13 the GOI has constrained in limiting its approval to only Recurring grants due to financial crunches so HPSES submitted the recurring plan under RMSA of size 4185.48 Lac. The GOI has approved the recurring plan of size 4024.33 Lac for the year 2012-13.
- Against AWP&B 2012-13 approval, GOI released Rs. 2035.46 lakh as centre share and Rs. 678.48 Lakh has been received from State Govt. as State Share.

#### **2. Civil Works :**

The main issue related to implementation of civil works under RMSA is that, most of these works are quite big in terms of physical outputs and finance involved. As far the RMSA guidelines, the construction is to be done through Building committee of the schools or through special agencies engaged for the purpose. So far as the first option is concerned, as per the FM&P manual for RMSA, it is not possible to implement the civil works through SMC beyond the value of Rs.10 Lakh. Since under RMSA most of the new works have a cost component bigger than this amount, hence implementation through SMCs became almost impossible. However small repair works or construction of 1-2 class rooms/activity rooms can be assigned to SMCs.

Keeping all this in view, different options were explored for implementing various civil works under RMSA & based on the capabilities available with various agencies like BSNL(civil wing), HIMUDA etc. the construction of complete school building was assigned to these agencies. Another issue which the state has been facing regarding speedy construction of civil works is the non availability of land for construction of new school. Since all vacant land is now treated as forest land, hence, forest clearance is required, which takes a lot of time.

- During the year 2009-10, 69 GMS were upgraded to GHS (Secondary School) under RMSA. The construction works of these schools has been assigned to HIMUDA and BSNL. Forty schools have been assigned to HIMUDA & Twenty Nine schools to the BSNL agency for construction. The construction work of 24 school buildings has been completed and the construction work of remaining 45 school buildings is in progress.



List of the completed school buildings is as under:-

S.N.	District	Name of the school	Block/ Taluka/ Municipal Corporation	Constructio n Agency	Progress /Remarks /Expenditure Amount
1	CHAMBA	GMS JUMAHAR	HARDASPUR	BSNL	completed
2	CHAMBA	GMS BAI-KA- BAAG GP TARAGARGH	CHOBARI	BSNL	completed
3	HAMIRPUR	GMS PANYALI	NADAUN	BSNL	completed
4	HAMIRPUR	GMS JIWANI	NADAUN	BSNL	completed
5	HAMIRPUR	GMS RANGAS	NADAUN	BSNL	completed
6	KANGRA	GMS CHOWKI	NURPUR	BSNL	completed
7	KANGRA	GMS BARI	DADASIBA	BSNL	completed
8	KANGRA	GMS JHIKLI BHET	BAIJNATH	BSNL	completed
9	KANGRA	GMS TIKKARI	PANCHRUKHI	BSNL	completed
10	KANGRA	GMS BADUHI	NURPUR	BSNL	completed
11	KANGRA	GMS MUMTA	NAGROTA	BSNL	completed
12	MANDI	GMS KAMAND	SUNDERNAGAR	BSNL	completed
13	SHIMLA	GMS KAINA	MASHOBRA	BSNL	completed
14	SHIMLA	GMS CHIKKER	MASHOBRA	BSNL	completed
15	SIRMAUR	GMS SARLI	PAONTA SAHIB	BSNL	completed
16	SIRMAUR	GMS SOAD DHYARI	SARAHAN	BSNL	completed
17	Una	GMS BADEHAR	UNA	BSNL	completed
18	Una	GMS JHANKAUR	UNA	BSNL	Completed
19	KANGRA	GMS BARRAM	LAMBAGAON	HIMUDA	completed
20	BILASPUR	GMS BADGAUN	JHANDUTTA	HIMUDA	completed
21	HAMIRPUR	GMS LANJYANA	NADAUN	HIMUDA	completed
22	HAMIRPUR	GMS GULELA	HAMIRPUR	HIMUDA	completed
23	HAMIRPUR	GMS CHAMIANA	SUJANPUR	HIMUDA	completed
24	KANGRA	GMS BHANALA	RAIT	HIMUDA	Completed

- For the year 2010-11, 45 Government Middle Schools were approved for up gradation to high schools. Out of these 45 schools only 35 schools have been made functional by the state Govt. The construction work of 25 school buildings has been assigned to BSNL where the land is available for construction.
- For the FY 2010-11, 351 existing GHS/GSSS schools were approved for strengthening of infrastructure viz. construction of additional class rooms, Headmaster room, Principal room, Library, Science lab, lab equipments, art/ craft/ cultural room, office rooms /Computer room etc. In the first phase the fund for the 111 schools were released to SMCs for construction where the construction, Furniture and lab equipment cost is about 12.5 lac and in the remaining 241 schools land identification and finalization of construction agency is in progress.
- For the year 2011-12 the PAB GOI has approved 22 Schools for up gradation of (GMS to GHS). Out of these, 2 schools made functional by the State Govt. as per approved list of

Govt. of India and 20 schools were upgraded at different location. Under strengthening of infrastructure for existing schools, 320 Govt. High / Govt. Sr. Secondary schools were approved.

- Due to non release of funds for New School Buildings and for strengthening components from GOI for the year 2011-12, none of the work has been initiated.
- Due to less release of recurring component only annual grant of Rs. 25000 has been released during 2012-13.

### **3. Teachers Training**

- At State level trainings, master trainers in the three main subject's viz. Mathematics, Science and English have been trained. Teachers training under RMSA in the Districts are being conducted through DIET's
- The SPO is also involving SCERT and SIEMAT for providing support in relation to RMSA trainings. Recently the SCERT has been assigned the task of preparing the plan for ensuring employability and Development of Guide Book on career guidance & Counseling for secondary school students.
- The state project office identified the need of in- service training for Headmasters, Principals and developed the module for the Training of Headmasters, Principals and teachers.
- Five days training of Principals and Headmasters of GSSSs and GHSs is being organized at the District level.
- The main focus of this training is to make all the school heads aware about Pedagogy, Right to Education Act- 2009, School organization, Administrative management, Accounts matters, Role of SMCs in effective functioning of schools, Preparation of School Development Plans, PMIS & RTI and school Leadership etc.
- To improve the quality of teacher's training, SPO has created a pool of master trainers in mathematics and science in collaboration with RIE ,Ajmer
- Teacher training modules of Science, Maths and English have been developed.

### **4. Gender specific activities**

All the activities planned and implemented under RMSA have been undertaken keeping in view the gender perspective. Following activities have been undertaken under gender intervention:

- All the teachers training modules have been prepared on the bases of gender perspective.
- SMCs have been sensitized towards girls' education.
- Five girls' hostels are under construction.
- More emphasis have been given under RMSA to different routine activities like, NSS& NCC to empower girls.
- In convergence with SJ&E department and with the help of SABLA programme out of school adolescent girls have been taken care of.

### **5. SMCs & Community mobilization**

- The SMC is monitoring the progress of implementation of all the components of the scheme under RMSA at school level.
- SMC's Members have been authorised to supervise the school at regular intervals and school official are being accountable to the community. SMC members of all schools were trained in collaboration with SSA.

### **6. Unified District Information System for Education (UDISE)**

- Uploading of UDISE(Unified District Information System for Education ) format for the year 2012-13 has been completed. UDISE data used to prepare AWP &B of RMSA.

### **7. Other initiatives for Quality education.**

- The NCERT/SCERT/DIET/SEIMAT/NUEPA & HIPA are providing in service and pre-service courses to educators, administrators of state and district levels.

- The process of teaching and learning through Lesson plan method under “Think it over” project is launched in 68 schools of the state and it was decided that a comparative study has been conducted through SCERT Solan in the month of May 2013.
- In all the trainings special focus is to train teachers in computer /IT education and CAL. The Computer education /Computer Aided Learning is also being made an instrument for improvement in the classroom processes, convergence will be ensured with ICT project.

## *Chapter 4*

### *Model School Scheme*

The HP State Govt. has established 5 Model Schools in Educationally Backward Blocks of Distt. Chamba & Sirmaur, where rural female literacy is below 46.13% and the gender gap is above 21.59%, by upgrading the following Govt. institutions to the level of Senior Secondary Schools and these Model Schools have been made functional w.e.f. 24/11/2010 & locations are as :-

<b>Sr. No.</b>	<b>Name of the School Govt. Model Senior Secondary School</b>	<b>Name of Educationally backward Block</b>	<b>District</b>
1.	Kandiari	Shillai	Sirmaur
2.	Khushnagri	Tissa	Chamba
3.	Bharian Kothi	Mehla	Chamba
4.	Dand	Salooni	Chamba
5.	Hillour	Pangi	Chamba

#### **Cost Norms & Fund Flow:**

The above scheme is being run in the State on the sharing pattern of 90:10 (90% GOI, 10% State). The GOI has released the first installment of central share amounting to Rs. 6.78 crore (@ Rs. 1.356 crore per school) and the State Govt. has released Rs. 45,00,000/- during the year 2009-2010. The State Govt. has released Rs. 15 lakh vide letter No. EDN-H(4)-(3) plan dated 1005-2011 as state share during 2011-12.

The GOI has estimated the total non-recurring cost for setting up of the Model Schools on Kendriya Vidyalaya pattern for the classes 6th to 12th with two sections in each class @ Rs. 3.02 crore. The recurring cost per year has been estimated around Rs. 0.75 crore per annum.

The Govt. of India in its meeting of GIAC observed to provide for adoption of CPWD norms applicable to the particular locations. Also Kendriya Vidyalaya Sangathan norms permit higher cost for hilly and remote areas. Considering the above, GIAC recommended 5 Model Schools for the State of Himachal Pradesh with admissible non-recurring cost of Rs. 18.10 crore @ Rs. 3.62 crore per school (at 20% higher cost norms). The central share at a sharing pattern of 90:10 (Himachal Pradesh being a special category State) is Rs. 16.29 crore.

Therefore, the revised pattern of funding as per approval of Govt. of India in its meeting for 5 Model Schools will be as under:

<b>Sr. No.</b>	<b>Total Cost Non Recurring</b>	<b>Total cost recurring</b>	<b>Central share non recurring</b>	<b>State Share non recurring</b>	<b>Rs. in crores</b>	
					<b>Central share recurring</b>	<b>State share recurring</b>
<b>1.</b>	<b>18.10</b>	<b>3.75</b>	<b>16.29</b>	<b>1.81</b>	<b>3.375</b>	<b>0.375</b>

The scheme provides for 3% of total cost on management, monitoring, evaluation and research. This amount will be spent on the above mentioned activities out of recurring cost.

The progress attained is as follows:-

The State Govt. vide its Notification number Shiksha-II Ga(3)-1/2005, dated 1/6/2010 has created 170 posts of various categories (including teaching & non-teaching)

in these 05 Model Schools. Now as per the Notification number Shiksha-II Ga(3)-1/2005, dated 29/10/2011 from the Govt., the 05 posts of Lecturers/PGTs (Commerce) have been created in lieu of earlier created 02 posts of Lecturers/PGTs (Geography) & 03 created posts of Lecturers/ PGTs(History) on the pattern of K.V. in these model schools. The Department has posted some staff in these institutions through deputation from the existing cadre of teaching/non-teaching staff.

The State Govt. has signed an agreement with the construction agency HIMUDA in the month of March 2011 and released Rs. 7.24 crore to HIMUDA for the construction of the buildings of these Model Schools. The construction work of Govt. Model Senior Secondary School Kandiari Distt Sirmour is in progress and in remaining four model schools for which the process of land acquisition is under progress.

## **Chapter 5**

### **Girls Hostel Scheme**

The scheme for the Construction and Running of Girls' Hostel for Students of Secondary and Senior Secondary Schools in Educationally Backward Block under the Centrally Sponsored Scheme (90:10) is to strengthen the Boarding and Hostel facilities for Girls' Students of Secondary and Higher Secondary Schools. The girl students studying in classes IX to XII and belonging to SC, ST, OBC, Minority Communities and BPL families shall be benefitted under this scheme. It is absolutely essential to strengthen the girl students of IX to XII by providing them greater access to education and also by improving infrastructure facilities in a significant way. This scheme will play significant role for the promotion of Girl's education and to eliminate gender disparity in Secondary and Higher Secondary Schools in Educationally Backward Blocks in the State.

#### **Objectives of Scheme**

1. To provide good quality education to the deprived SC, ST, OBC, Minority Communities and BPL families students of Educationally Backward Blocks.
2. To provide educational development equal to other section of the society.
3. To remove the gender disparities among the disadvantaged communities like SCs, STs, OBCs, and Minorities in Secondary stage.
4. To establish clear links with the provisions for girls Primary Education under SSA with the plans for girls' Secondary Education so that the girls who complete their Primary Schooling are assured of access to Secondary Schooling.
5. To strengthen and attract more girls from SC, ST, OBC, Minority Communities and BPL families.
6. To fulfill specific needs of girls from minority communities, girls with disability, orphaned and deserted girls.
7. To reduce the dropout rate of the girl students after class VIII.

#### **Location of Girls Hostels in the State is as:**

Sr. No.	Name of the School	Name of EBB Block	District
1.	GSSS Shillai	Shillai	Sirmaur
2.	GSSS Sach,	Pangi	Chamba
3.	GSSS Mehla	Mehla	Chamba
4.	GSSS Himgiri	Salooni	Chamba
5.	GSSS Tissa	Tissa	Chamba

#### **Cost norms & fund flow:**

The GOI has estimated the total non-recurring cost for setting up of five Girls Hostels in EBB of Himachal Pradesh @ Rs.42.50 Lakh based on KGVB norms. The recurring cost estimated is @ Rs. 14.27 lakh. The GOI has released Rs.95.62 lakh as first installment of non recurring grant & State Government has released Rs.6.37 lakh during the current financial year for the construction of Girls Hostels in the State.

#### **The progress attained is as follows:**

The main issue related to construction of Girls Hostel buildings in educationally backward blocks is non availability of land .Since all vacant land is now treated as forest land hence, forest clearance is required, which takes lot of time. The present status of girls Hostels is as under:

Sr. No.	Name of the Girls Hostel	Name of EBB Block and district	Current status
1.	GSSS Shillai	Shillai (Sirmaur)	Construction work under progress.

2.	GSSS Sach,	Pangi (Chamba)	Land sanction & Mutation is in process.
3.	GSSS Mehla	Mehla (Chamba)	Construction work under progress.
4.	GSSS Hingiri	Salooni (Chamba)	Construction work under progress.
5.	GSSS Tissa	Tissa (Chamba)	Net present value (NPV) deposited to the forest department & sanction awaited.

**SONI & RUSTOGI**  
**CHARTERED ACCOUNTANTS**  
**TELEFAX:91-2624188,2622588**  
**MobileNo. 9418001500 & 9418188588**  
**e-mail:sksonifca@yahoo.com**

**NITYA NIKETAN BUILDING**  
**CHOTTA SHIMLA**  
**SHIMLA-171002**

-----  
**AUDITOR'S REPORT**

The Mission Director,  
Himachal Pradesh School Education Society  
Rashtriya Madhyamik Shiksha Abhiyan  
DPEP Bhawan, Lal Pani,  
SHIMLA-171001 (H.P.)

We have examined the Balance Sheet of Rashtriya Madhyamik Shiksha Abhiyan of Himachal Pradesh School Education Society, registered under the Societies Registration Act, 1860 Regn.No.120/95 dated 03.11.1995, DPEP Bhawan, Lal Pani Shimla-171001 (H.P) as at 31.03.2013, Income & Expenditure Account and the Receipt and Payment Account for the year ended on that date of the said Society which are in agreement with the Books of Account maintained by the said Society.

We conducted our audit in accordance with established Standards on Auditing and the accounts manual of Rashtriya Madhyamik Shiksha Abhiyan. Those standards require that we plan and perform the audit to obtain reasonable assurance about whether the financial statements are free from material misstatement. An audit includes examining on a test basis, evidence supporting the amounts and disclosures in the financial statements. An audit also includes assessing the accounting principals used and the significant estimates made by the management, as well as evaluating the over all financial statement presentation. We believe that our audit provides a reasonable basis for opinion.

We conducted our audit in accordance with terms of reference provided to us. In our opinion and read together with the Significant Accounting Policies and Notes to accounts, the financial statements give a true and fair view of the sources and applications of funds for the year ended 31.03.2013 and the financial position of the Rashtriya Madhyamik Shiksha Abhiyan of Himachal Pradesh School Education Society for the year ended 31.03.2013.

Place: Shimla  
Dated : 09/12/2013



for Soni & Rustogi  
Chartered Accountants

  
(S.K.SONI)

Partner  
M.No.082576  
FRN-004737N



**SONI & RUSTOGI**  
**CHARTERED ACCOUNTANTS**  
**TELEFAX:91-2624188,2622588**  
**MobileNo. 9418001500 & 9418188588**  
**e-mail:sksonifca@yahoo.com**

**NITYA NIKETAN BUILDING**  
**CHOTTA SHIMLA**  
**SHIMLA-171002**

**AUDIT CERTIFICATE**

The financial Statements of Rashtriya Madhyamik Shiksha Abhiyan of Himachal Pradesh School Education Society for the year 2012-13 attached hereto, have been audited in accordance with the regulations and standards of audit of the Institute of the Chartered Accountants of India and accordingly included such tests of accounts, record, Internal checks and other auditing procedures, necessary to confirm:

1. That the resources are for the purposes of Rashtriya Madhyamik Shiksha Abhiyan activities, subject to the observations/notes to accounts forming integral part of Balance Sheet of even date annexed.
2. The financial statements are true & correct to best of our knowledge and belief.

During the course of audit, the documents related to above financial statements were examined and they can be relied upon to support reimbursement under the Rashtriya Madhyamik Shiksha Abhiyan.

On the basis of information and explanations given and according to the best of our information as a result of the test audit, it is certified that the Financial Statements read with the observations set out separately represent a true and fair view of the implementation and operations of the Rashtriya Madhyamik Shiksha Abhiyan for the financial year 2012-13.

for **Soni & Rustogi**  
Chartered Accountants

  
**(S.K.SONI)**  
Partner  
M.No082576  
FRN-004737N

Place: Shimla  
Dated: 09.12.2013



**SONI & RUSTOGI**  
**CHARTERED ACCOUNTANTS**  
**TELEFAX:91-2624188,2622588**  
**MobileNo. 9418001500 & 9418188588**  
**e-mail:sksonifca@yahoo.com**

**NITYA NIKETAN BUILDING**  
**CHOTTA SHIMLA**  
**SHIMLA-171002**

**PROCUREMENT CERTIFICATE**

This is to certify that we have gone through the procurement procedure prescribed in the manual on Financial Management and Procurement under RMSA. On the basis of the audit of records for the financial year 2012-13 for the Himachal Pradesh School Education Society, we certify that the procurement procedure prescribed in the manual on Financial Management and Procurement under Rashtriya Madhyamik Shiksha Abhiyan has been followed and no deviations have been found from the procurement procedure.

Place: Shimla  
Dated: 09.12.2013



For Soni & Rustogi  
Chartered Accountants

  
(S.K.SONI)  
Partner

M.No.082576  
FRN-004737N

**HIMACHAL PRADESH SCHOOL EDUCATION SOCIETY-CUM-RASHTRIYA MADHYAMIK SHIKSHA ABHIYAN.**

**Significant Accounting Policies and Notes to Accounts for the year ended 31<sup>st</sup> March, 2013:**

1. The books of accounts of the society have been maintained on cash accounting except that of Teacher's / School staff Salary where accrual system of accounting has been followed.

2. **Grant in Aid :**

(a) **Capital Expenditure:**

Capital Reserve is created against the fixed assets purchased/ building constructed including (Work in Progress) against the grant and are considered as assets of the society. However Depreciation on these fixed assets have not been provided.

(b) **Revenue Expenditure:**

(i) The revenue grant has been considered as income to the extent utilized during the year. The unspent grant is being shown separately in the books of accounts.

(ii) The revenue expenditure is considered as expenditure of the year to the extent which has been finalized/ approved during the year in general.

**Notes to Accounts**

1. Utilization of Grant in Aid: The grants released to different schools for various activities have been recorded as expenditure on the basis of utilization certificates received from the schools since 2011-12 whereas in earlier year(s) the whole amount released was considered as expenditure in the year of release irrespective of its utilization. The amount received back to the extent not utilized has been reflected as Income during the year in the Income and Expenditure Account and Grant in Aid utilized has been reduced to that extent.

2. The physical verification of fixed assets (except that of at Head Office) has not been carried out during the year under audit.

3 The advances of Rs.95405698.00 and Rs 80360500.00 have been released to Bharat Sanchar Nigam Limited (BSNL) Himachal Pradesh Housing and Urban Development Authority (HIMUDA) respectively for civil works against which utilization certificates have not yet been received . These amounts have been shown under the Head under Current Assets.

4. The balances shown as recoverable and payable are subject to confirmation.

5 The previous year figures have been regrouped / rearranged wherever considered necessary.

Place: Shimla

Date :



For SONI & RUSTOGI  
Chartered Accountants  
FRN-04737N

*(S.K.SONI)*  
Partner  
M.No.82576

**SONI & RUSTOGI**  
**CHARTERED ACCOUNTANTS**  
**TELEFAX: 91-177-2624188,2622588**  
**Mobile No. 9418001500 & 9418188588**  
**e-mail: sksonifca@yahoo.com**

**NITYA NIKETAN BUILDING**  
**CHOTTA SHIMLA**  
**SHIMLA-171002**

**Utilization Certificate under RMSA for the year ended at 31-03-2013**

Name of the State: Himachal Pradesh

S.No.	Sanction Letter No. and Date Particulars	AMOUNT (RS.)
A.	Grant-in-aid – GOI Share	
	i) No.F.1-22/2010-Sch.1 dt. 23.03.12	366521000.00
	ii) No. F.1-93/2012-Sch.1 (STSP) dt. 27.12.12	6280000.00
	iii) No. F.1-93/2012- Sch.1 (SCPSC) dt. 27.12.12	40824000.00
	iv) No. F.1-93/2012- Sch.1 (General dt. 27.12.12	111168000.00
	v) No. F.1-93/2012- RMSA.1 (General) dt. 28.02.13	31800000.00
	vi) No. F.1-93/2012- RMSA.1 (STSP) dt. 28.02.13	1800000.00
	vii) No. F.1-93/2012- RMSA.1 (SCPSC) dt. 28.02.13	11674000.00
	<b>Total</b>	<b>570067000.00</b>
B.	Grant-in-aid- State Share	
	i) No.EDN-H (4)3 (C) 2010-11dt..31.05.12	122174000.00
	ii) No.EDN-H (4)3 (C) 2010-11dt.05.03.13	2094000.00
	iii) No.EDN-H (4)3 (C) 2010-11dt.05.03.13	37056000.00
	iv) No.EDN-H (4)3 (C) 2010-11dt.05.03.13	13608000.00
	v) No.EDN-H (4)3 (C) 2010-11dt.26.03.13	3892000.00
	vi) No.EDN-H (4)3 (C) 2010-11dt.26.03.13	10600000.00
	vii) No.EDN-H (4)3 (C) 2010-11dt.26.03.13	600000.00
	<b>Total</b>	<b>190024000.00</b>
	<b>Sub-Total (A+B)</b>	<b>760091000.00</b>
C.	Unspent Balance from the Previous Year	416183809.50
D.	Bank Interest earned during the year	26144940.00
E.	Other Receipts	1478581.00
	<b>Total (A+B+C+D+E)</b>	<b>1203898330.50</b>
	Less Expenses 2011-12	428971193.00
	Unspent Balance	774927137.50
	<b>Represented By:</b>	
	Advances	318273417.50
	Net Unspent balance (Cash & Bank Balances)	456760689.00



Current Liabilities	106969.00
Total	774927137.50

1. Certified that out of Rs. 76,00,91,000.00 (Rupees Seventy Six Crore and Ninety one Thousand only) of grant-in-aid received during the year 2012-13 in favour of Member Secretary Himachal Pradesh School Education Society vide Ministry of Human Resources Development, Department of Education and Literacy letter Nos, State Govt. Share Letter Nos., Noted against each and Rs.2,61,44,940.00 (Rs. Two Crores Sixtyone lakh forty four thousand and nine hundred forty only ) on account of interest earned during the year 2012-13, Rs. 14,78,581.00 (Rupees Fourteen Lakhs Seventy Eight Thousand Five hundred Eighty one only) on account of other Income earned during the year and Rs. 41,61,83,809.50 (Rupees Forty one Crore Sixty one lakhs Eighty three thousand Eight Hundred Nine and paise fifty only) on account of unspent balance of the previous year, a sum of Rs. 42,89,71,193.00 (Rupees Forty two Crores Eighty Nine Lakhs Seventy one thousand and one hundred and ninety three only) has been utilized for the purpose for which it was sanctioned and that the balance of Rs. 77,49,27,137.50 (Rupees Seventy Seven Crore Forty Nine Lacs Twenty Seven Thousand One Hundred Thirty Seven and paise fifty only) after deducting advance payments of Rs. 31,82,73,417.50 (Rupees Thirty One Crore Eighty Two Lac Seventy Three Thousand Four Hundred Seventeen & Paise Fifty Only) and after adding the accounts payable of Rs. 1,06,969.00 (Rupees One lac Six Thousand Nine Hundred Sixty Nine only), Rs. 45,67,60,689.00 (Rupees Forty Five Crore Sixty Seven Lacs Sixty Thousand and Six Hundred Eighty Nine Only) remaining unutilized at the end of the year will be adjusted towards the grants-in aid payable during the next year.
2. Certified that I have satisfied my self that the condition on which the grants-in-aid was sanctioned have been fully fulfilled and that we have exercised the following checks to see that the money actually utilized for the purpose which it was sanctioned.
3. Kinds of checks exercised.
  - a. Audited Statement of Account (copy enclosed)
  - b. Utilization Certificate
  - c. Progress Report

*[Handwritten Signature]*

State Project Director  
Rashtriya Madhyamik Shiksha Abhiyan

**AUDITOR'S CERTIFICATE**

We have verified the above statement with the books and records produced before us for our verification and found the same has been drawn in accordance therewith.

Place: Shimla  
Dated: 09.12.2013



for Soni & Rustogi.  
Chartered Accountants  
*[Handwritten Signature]*  
(S.K.SONI)  
PARTNER  
M.N.04737N  
FRN-004737N

**HIMACHAL PRADESH SCHOOL EDUCATION SOCIETY cum RASHTRIYA MADHYAMIK SHIKSHA ABHIYAN  
STATE PROJECT OFFICE (RMSA), DPEP BHAWAN, LAL PANI, SHIMLA-171001**

**BALANCE SHEET AS AT 31ST MARCH, 2013**

Previous Year 2011- 12	LIABILITIES		Current Year 2012- 13	Previous Year 2011-12	ASSETS		Current Year 2012- 13
	Amount (₹)	Amount (₹)			Amount (₹)	Amount (₹)	
4,791,905.00	<b>CAPITAL RESERVE FUND</b>				<b>FIXED ASSETS (Under Preparatory Activities)</b>		
	Fixed Assets Fund		142,017,843.00	136,330.00	Furniture & Fixtures	142,873.00	
-	<b>INTEREST FUND</b>			-	Building (incl. capital WIP of Rs. 48121852)	136,573,852.00	
8,190,957.00	Received during the year	26,144,940.00		4,655,575.00	Strengthening of Schools	92,551.00	
8,190,957.00		26,144,940.00			Computers / Office Equipments	5,208,567.00	142,017,843.00
8,190,957.00	Less: Transfer to Unspent Grant	26,144,940.00			<b>CURRENT ASSETS, LOANS &amp; ADVANCES</b>		
				295,124,783.50	Advances		318,273,417.50
416,183,809.50	<b>UNSPENT GRANTS</b>			211,318,241.00	(as per schedule attached)		
	Opening Balance	416183809.50			Cash & Bank Balances		456,760,689.00
	Add: Received During the year				(as per schedule attached)		
	Central Govt	570,067,000.00					
	State Govt	190,024,000.00					
	Miscellaneous Income	-					
		1,176,274,809.50					
	Less: Grant Utilised	427,492,612.00					
	<b>Balance of Income &amp; Expenditure</b>	<b>748,782,197.50</b>					
	Add: Interest fund	26,144,940.00	774,927,137.50				
7,215.00	<b>CURRENT LIABILITIES</b>						
90,252,000.00	Salary Payable Directors (H.E & DEE)		106,969.00				
<b>511,234,929.50</b>	<b>TOTAL</b>		<b>917,051,949.50</b>	<b>511,234,929.50</b>	<b>TOTAL</b>		<b>917,051,949.50</b>

  
(State Project Director)

  
(Mission Director)

Place : Shimla  
Date : 09.12.2013



As per our report of even date attached  
for Soni & Rustogi  
Chartered Accountants  
  
(S.K. SONI)  
PARTNER  
FRN-004737N  
M.No.082576

**HIMACHAL PRADESH SCHOOL EDUCATION SOCIETY cum RASHTRIYA MADHYAMIK SHIKSHA ABHIYAN**  
STATE PROJECT OFFICE (RMSA), DPEP BHAWAN, LAL PANI, SHIMLA-171001

**Income & Expenditure Account for the year ended 31st March, 2013**

Previous Year 2011-12	EXPENDITURE	Amount Rs.	Current Year 2012-13	Previous Year 2011-12	INCOME	Amount Rs.	Current Year 2012-13
	<b>RECURRING EXPENSES</b>						
1,495,865.00	Preparatory Activities	-		199,057,007.00	<b>GRANT UTILISED TRANSFERRED FROM BALANCE SHEET</b>		427,492,612.00
29,700,620.00	Annual School Grant	81,202,457.00			Excess Expenditure of Grant shown on the basis of Amount realised in earlier year Now Rectified )		1,476,490.00
7,485,519.00	Minor Repair Grant	6,016,367.00			<b>Miscellaneous Income</b>		2,091.00
8,829,843.00	Teacher Training	1,248,041.00		58,614.00	<b>INTEREST RECEIVED</b>		
913,721.00	Excursion Trip	1,708,478.00			From Bank		26,009,820.00
-	Sports Equipment Expenses	1,240,000.00			From Schools		135,120.00
6,018,053.00	MMER Expenses	4,019,512.00	291,745,255.00	8,190,957.00			
144,672,000.00	Teacher / School Staff Salary	196,310,400.00					
	<b>NON RECURRING EXPENSES (Opening)</b>						
-	Furniture & Fixture	6,543.00					
-	Building ((incl. capital WIP of Rs. 48121852)	136,573,852.00					
-	Strengthening of Schools	92,551.00					
-	Computers / Office Equipments	552,992.00	137,225,938.00				
8,190,957.00	Bank Interest c/f to Balance Sheet		26,144,940.00				
<b>207,306,578.00</b>		<b>Total Rs:-</b>	<b>455,116,133.00</b>	<b>207,306,578.00</b>		<b>Total Rs:-</b>	<b>455,116,133.00</b>

  
(State Project Director)

  
(Mission Director)

Place : Shimla  
Date : 09.12..2013

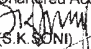

As per our report of even date attached for, Soni & Rustogi Chartered Accountants  
  
(S.K. SONI)  
PARTNER  
FRN-004737N  
M.No.082576

**HIMACHAL PRADESH SCHOOL EDUCATION SOCIETY cum RASHTRIYA MADHYAMIK SHIKSHA ABHIYAN  
STATE PROJECT OFFICE (RMSA), DPEP BHAWAN, LAL PANI, SHIMLA-171001**

**Receipts & Payments Account for the year ended 31st March, 2013**

Previous Year 2011-12	RECEIPTS	Amount Rs.	Current Year 2012-13	Previous Year 2011-12	PAYMENTS	Amount Rs.	Current Year 2012-13
127,962,182.00	<b>OPENING BALANCES</b> Cash & Bank Balances		211,318,241.00	1,495,865.00	<b>RECURRING EXPENSES</b> Preparatory Activities	0.00	
122,053,999.00	<b>GRANT IN AID</b> Received from State Government	190,024,000.00		29,700,620.00	Annual School Grant	81202457.00	
222,923,000.00	Received from Central Government	570,067,000.00	760,091,000.00	7,485,519.00	Minor Repair Grant	6016367.00	
	Excess Expenditure of Grant shown on the basis of Amount realised in earlier year (Now Rectified )		1,476,490.00	8,829,843.00	Teacher Training	1248041.00	
8,190,957.00	<b>Bank Interest received</b>		26,009,820.00	913,721.00	Excursion Trip	1708478.00	
58,614.00	<b>Bank Interest received</b>		135,120.00	-	Sports Equipment Expenses	1240000.00	
	<b>Miscellaneous Income</b>		2,091.00	6,018,053.00	MMER Expenses	4019512.00	
				54,420,000.00	Teacher / School Staff Salary	196310400.00	291745255.00
					<b>NON RECURRING EXPENSES (Opening)</b>	6,543.00	
					Furniture & Fixture	136,573,852.00	
					Building	92,551.00	
					<b>Strengthening of Schools</b>	552,992.00	137,225,938.00
					Computers / Office Equipments		
				160,965,389.00	Increase in Advances		23,148,634.00
				41,501.00	Payment of Liabilities		90,152,246.00
				211,318,241.00	<b>CLOSING BALANCES</b>		456,760,689.00
					Cash & Bank Balances (as per sch.)		
481,188,752.00	<b>Total</b>		999,032,762.00	481,188,752.00	<b>Total</b>		999,032,762.00

(State Project Director)

(Mission Director)

Place : Shimla  
Date : 09.12.2013

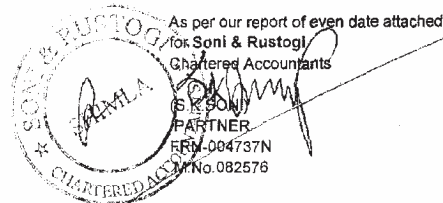



HII/AJACHAL PRADESH SCHOOL EDUCATION SOCIETY cum RASHTRIYA MADHYAMIK SHIKSHA ABHIYAN														
SCHEDULE OF EXPENSES AS ON 31.03.2013														
Schedule "A"														
PARTICULARS	SPO	SHIMLA	UNA	CHAMBA	KULLU	MANDI	SIRMOUR	HAMIRPUR	KINNAUR	BILASPUR	SOLAN	KANGRA	LAHUL & SPITI	TOTAL
RECURRING EXPENSES														
Preparatory Activities	-	-	-	-	-	-	-	-	-	-	-	-	-	-
Annual School Grant	17,760,816.00	5,790,417.00	5,723,053.00	5,350,000.00	12,991,986.00	9,100,000.00	6,750,000.00	1,259,322.00	4,093,478.00	6,226,472.00	4,859,121.00	1,297,794.00	81,202,457.00	
Minor Repair Grant	4,589,501.00	233,012.00	376,780.00	-	29,236.00	474,750.00	27,000.00	-	-	-	108,203.00	177,875.00	6,016,367.00	
Teacher Training	49,262.00	-	240,550.00	-	-	179,704.00	30,285.00	41,765.00	-	20,386.00	609,089.00	77,000.00	1,248,041.00	
Excursion Trip	-	598,895.00	100,279.00	314,800.00	21,200.00	4,900.00	118,200.00	57,800.00	-	-	476,804.00	16,000.00	1,708,478.00	
Sports Equipment Expenses	-	140,000.00	160,000.00	100,000.00	100,000.00	320,000.00	140,000.00	120,000.00	-	120,000.00	140,000.00	-	1,240,000.00	
MMER Expenses	3,149,591.00	120,806.00	112,622.00	214,046.00	15,557.00	3,474.00	3,289.00	188,756.00	41,887.00	29,349.00	28,748.00	66,096.00	4,019,512.00	
Teacher / School Staff Salary	-	16,679,200.00	17,952,000.00	10,137,600.00	17,695,200.00	25,132,800.00	35,059,200.00	15,206,400.00	3,062,400.00	10,137,600.00	15,628,800.00	29,779,200.00	196,310,400.00	
<b>TOTAL RECURRING</b>	<b>3,198,853.00</b>	<b>39,649,218.00</b>	<b>24,328,330.00</b>	<b>17,166,639.00</b>	<b>23,121,957.00</b>	<b>38,482,296.00</b>	<b>45,075,143.00</b>	<b>22,378,041.00</b>	<b>4,405,374.00</b>	<b>14,380,425.00</b>	<b>22,042,404.00</b>	<b>35,898,613.00</b>	<b>1,617,962.00</b>	<b>291,745,255.00</b>
Schedule "B"														
NON RECURRING EXPENSES INCURRED DURING THE YEAR														
Furniture & Fixture	-	-	-	-	-	-	-	-	-	-	-	-	-	-
Furniture & Fixture Purchase During the Year	-	-	-	-	-	-	-	-	-	-	6,543.00	-	-	6,543.00
Civil Construction	-	-	-	-	-	-	-	-	-	-	-	-	-	-
During the Year (incl. capital WIP of Rs. 48121852))	11,705,000.00	21,083,000.00	9,149,000.00	19,150,000.00	9,341,000.00	15,836,000.00	2,447,500.00	748,100.00	10,959,852.00	2,464,900.00	-	-	136,573,852.00	
Strengthening of Schools	-	-	92,551.00	-	-	-	-	-	-	-	-	-	-	92,551.00
Computers / Office Equipments	-	-	-	-	-	-	-	-	-	-	-	-	-	-
Computers / Office Equipments Purchase During the year	311,631.00	142,141.00	73,275.00	1,988,275.00	9,341,000.00	15,853,325.00	24,475,000.00	-	7,481,000.00	10,975,015.00	24,649,000.00	-	137,225,938.00	
<b>TOTAL NON RECURRING</b>	<b>12,016,631.00</b>	<b>21,297,692.00</b>	<b>9,149,000.00</b>	<b>1,988,275.00</b>	<b>9,341,000.00</b>	<b>15,853,325.00</b>	<b>24,475,000.00</b>	<b>-</b>	<b>7,481,000.00</b>	<b>10,975,015.00</b>	<b>24,649,000.00</b>	<b>-</b>	<b>137,225,938.00</b>	
<b>Total of Recurring and Non- Recurring Expenses Incurred During the year</b>	<b>3,198,853.00</b>	<b>51,665,849.00</b>	<b>45,626,022.00</b>	<b>26,315,639.00</b>	<b>25,110,232.00</b>	<b>47,823,296.00</b>	<b>60,928,468.00</b>	<b>46,853,041.00</b>	<b>4,405,374.00</b>	<b>21,861,425.00</b>	<b>33,017,419.00</b>	<b>60,547,613.00</b>	<b>1,617,962.00</b>	<b>428,971,193.00</b>
Schedule "B"														
NON RECURRING EXPENSES (Opening)														
Furniture & Fixture as on 01.04.2012	36910.00	0.00	0.00	0.00	0.00	0.00	99420.00	0.00	0.00	0.00	0.00	0.00	0.00	136330.00
Furniture & Fixture Purchase During the Year	0.00	0.00	0.00	0.00	0.00	0.00	0.00	0.00	0.00	6543.00	0.00	0.00	0.00	6543.00
Civil Construction	-	-	-	-	-	-	-	-	-	-	-	-	-	-
During the Year (incl. capital WIP of Rs. 48121852))	11705000.00	21063000.00	9149000.00	19150000.00	9341000.00	15836000.00	24475000.00	7481000.00	10959852.00	24649000.00	-	-	136573852.00	
Strengthening of Schools	-	-	92551.00	-	-	-	-	-	-	-	-	-	-	92551.00
Computers / Office Equipments as on 01.04.2012	749527.00	325504.00	325504.00	325504.00	325504.00	325504.00	325504.00	325504.00	325504.00	325504.00	325504.00	325504.00	4655575.00	
Computers / Office Equipments Purchase During the year	311631.00	142141.00	73275.00	1,988,275.00	9,341,000.00	15,853,325.00	24,475,000.00	-	7,481,000.00	10,975,015.00	24,649,000.00	-	137,225,938.00	
<b>TOTAL NON RECURRING</b>	<b>786437.00</b>	<b>12030504.00</b>	<b>21623196.00</b>	<b>9474504.00</b>	<b>2240504.00</b>	<b>9666504.00</b>	<b>16260924.00</b>	<b>24800504.00</b>	<b>325504.00</b>	<b>7806504.00</b>	<b>11291899.00</b>	<b>24974504.00</b>	<b>325504.00</b>	<b>142017843.00</b>
Schedule "C"														
DETAILS OF INTEREST RECEIVED														
Opening Balance as on 01.04.2012	8,447,900.00	334,538.00	106,271.00	210,895.00	59,014.00	149,696.00	83,171.00	78,297.00	56,980.00	124,734.00	170,226.00	797,510.00	43,291.00	10,640,523.00
Interest received during 2012-13	24,534,466.00	241,615.00	72,209.00	59,470.00	55,657.00	182,306.00	40,653.00	132,967.00	50,683.00	124,000.00	87,565.00	397,990.00	30,209.00	26,009,820.00
Interest received from Schools during the year	-	-	-	135,120.00	-	-	-	-	-	-	-	-	-	135,120.00
<b>TOTAL</b>	<b>32,982,366.00</b>	<b>576,153.00</b>	<b>178,480.00</b>	<b>405,485.00</b>	<b>114,671.00</b>	<b>332,002.00</b>	<b>103,824.00</b>	<b>209,264.00</b>	<b>107,673.00</b>	<b>248,734.00</b>	<b>257,811.00</b>	<b>1,195,500.00</b>	<b>73,500.00</b>	<b>36,785,463.00</b>
Schedule "D"														
GRANT UTILISED DURING THE YEAR														
	Op.Bal as on 01.04.2012	Grant received	Interest Received	Other Receipts	Grant Utilised	Balance as on 31.03.2013								
(Under Rashtriya Madhyamik Shiksha Abhiyan)	416,183,809.50	760,091,000.00	26,144,940.00	1,478,591.00	428,971,193.00	774,927,137.50								



HIMACHAL PRADESH SCHOOL EDUCATION SOCIETY cum RASHTRIYA MADHYAMIK SHIKSHA ABHIYAN		
<b>Schedule D</b>		
<b>DETAILS OF CASH &amp; BANK ACCOUNTS AS ON 31.03.2013</b>		
<b>Cash at Bank</b>		
<b>Punjab National Bank</b>		
SPO	(A/c No.540594)	359,471,939.00
SPO	(A/c No.46332)	32,776,175.00
UNA	(A/c No.32009)	3,806,410.00
Shimla	(A/c No.147947)	8,547,313.00
Chamba	(A/c No.72493)	6,417,565.00
Mandi	(A/c No.4086876)	1,284,325.00
Kullu	(A/c No.5041736)	725,214.00
Hamirpur	(A/c No.9264190)	4,606.00
Kinnaur	(A/c No.8243762)	3,147,394.00
Bilaspur	(A/c No. 8935448)	3,722,879.00
Solan	(A/c No.001338)	1,417,768.00
Kangra	(A/c No.39941)	30,454,700.00
Lahul & Spiti	(A/c No.010858)	1,173,526.00
<b>State Bank of India</b>		
	Nahan (Sirmour) (A/c No.307322)	609,669.00
<b>H.P.Co-operative Bank</b>		
	Bilaspur (A/c No.115200)	78,043.00
<b>ALLAHBAD BANK</b>		
	Hamirpur (A/c No. 50084392010)	1,309,474.00
	Una (A/c No. )	184,609.00
	kangra (A/c No. 5005472037)	1,597,593.00
<b>Cash In Hand</b>		
	Lahaul & Spiti	84.00
	Kinnaur	10,338.00
	Shimla	2,483.00
	Chamba	8,735.00
	SPO Shimla	9,847.00
	<b>Grand Total</b>	<b>456,760,689.00</b>
<b>Schedule E</b>		
<b>Details of Advances</b>		
<b>Advances with DPO Bilaspur</b>		
	Chamba	282,875.50
	Kullu	417,685.00
	Una	236,525.00
		937,085.50
<b>Advances To Annual School Grant Bilaspur</b>		
	Hamirpur	3,350,000.00
	Kinnaur	1,147,928.00
	Chamba	1,234,390.00
	Kangra	4,175,666.00
	Kullu	2,675,000.00
	Bilaspur	2,156,524.00
	Lahaul & Spiti	979,706.00
	Mandi	11,676,809.00
	Shimla	14,289,184.00
	Sirmour	3,975,000.00
	Solan	3,669,487.00
	Una	1,910,223.00
		51,239,917.00



<b>Advances To Excursion Trip Grant</b>			
	Chamba	62,200.00	
	Kangra	672,872.00	
	Lahaul & Spiti	4,600.00	
	Mandi	4,900.00	
	Bilaspur	581,300.00	
	Shimla	432,505.00	
	Una	33,700.00	1,792,077.00
<b>Advances To Minor Repair</b>			
	Chamba	182,875.00	
	Kangra	70,288.00	
	Lahaul & Spiti	58,375.00	
	Mandi	46,308.00	
	Shimla	2,835,499.00	
	Una	147,489.00	3,340,834.00
<b>Advances To CIVIL Works</b>			
	Chamba	1,863,000.00	
	Hamirpur	16,367,000.00	
	Kullu	3,076,000.00	
	Lahaul & Spiti	800,000.00	
	Kiannaur	2,513,000.00	
	Mandi	11,978,000.00	
	Bilaspur	12,022,000.00	
	Shimla	18,904,000.00	
	Sirmour	2,850,000.00	
	Una	10,635,449.00	81,008,449.00
	BSNL (Civil Div. Shimla)		95,405,698.00
	HIMUDA Shimla		80,360,500.00
	Sports Grant Advance Shimla		300,000.00
	Advance strengthening of School (Solani)		3,639,000.00
	<b>Dy. Director Elementary Education Kaza</b>		145,500.00
	<b>HPSEDC Khalini</b>		32,586.00
	<b>Kuldeep Sharma</b>		4,330.00
	<b>Sh. D. N. Azad</b>		4,000.00
	<b>H.P. Govt. Printing &amp; Stationery Deptt.</b>		27,942.00
	<b>Vijay Kumar Distt. Solani</b>		2,000.00
	<b>Sh. Rajeew Sharma Distt. Solani</b>		33,499.00
	<b>Grand Total</b>		<b>318,273,417.50</b>
<b>Schedule F</b>			
<b>Detail of Current Liabilities</b>			
	Amount Payable to Schools- Chamba		76,357.00
	Income Tax Salary		4,700.00
	TDS NIELIT		10,730.00
	Relation Tour		320.00
	SIEMAT Charges		14,032.00
	GIS payable		60.00
	TA/DA payable		716.00
	Mr. Bhanu Pratap (Hamirpur)		54.00
	<b>Total</b>		<b>106,969.00</b>



**SONI & RUSTOGI**  
**CHARTERED ACCOUNTANTS**  
**TELEFAX:91-2624188,2622588**  
**MobileNo. 9418001500 & 9418188588**  
**e-mail:sksonifca@yahoo.com**

**NITYA NIKETAN BUILDING**  
**CHOTTA SHIMLA**  
**SHIMLA-171002**

---

**AUDITOR'S REPORT**

The Mission Director,  
Himachal Pradesh School Education Society  
Girls Hostel Scheme  
DPEP Bhawan, Lal Pani  
SHIMLA-171001 (H.P.)

We have examined the Balance Sheet of Himachal Pradesh School Education Society-Girls Hostel Scheme registered under the Societies Registration Act, 1860 Regn.No.120/95 dated 03.11.1995, DPEP Bhawan, Lal Pani Shimla-171001 (H.P) as at 31.03.2013, Income & Expenditure Account for the year ended on that date and the Receipt and Payment Account of the said Society which are in agreement with the Books of Account maintained by the said Society.

We conducted our audit in accordance with established Standards on Auditing and the accounts manual of Girls Hostel Scheme . Those standards require that we plan and perform the audit to obtain reasonable assurance about whether the financial statements are free from material misstatement. An audit includes examining on a test basis, evidence supporting the amounts and disclosures in the financial statements. An audit also includes assessing the accounting principals used and the significant estimates made by the management, as well as evaluating the over all financial statement presentation. We believe that our audit provides a reasonable basis for opinion.

We conducted our audit in accordance with terms of reference provided to us. In our opinion, and read together with the Significant Accounting Policies and Notes to accounts, the financial statements give a true and fair view of the sources and applications of funds for the year ended 31.03.2013 and the financial position of the Girls Hostel Scheme of Himachal Pradesh School Education Society for the year ended 31.03.2013.

For SONI & RUSTOGI  
Chartered Accountants

Place: Shimla  
Date: 09/12/2013



**SONI & RUSTOGI**  
**CHARTERED ACCOUNTANTS**  
**TELEFAX:91-2624188,2622588**  
**MobileNo. 9418001500 & 9418188588**  
**e-mail:sksonifca@yahoo.com**

**NITYA NIKETAN BUILDING**  
**CHOTTA SHIMLA**  
**SHIMLA-171002**

**AUDIT CERTIFICATE**

The financial Statements of Girls Hostel Scheme of Himachal Pradesh School Education Society for the financial year 2012-13 attached hereto, have been audited in accordance with the regulations and standards of audit of the Institute of the Chartered Accountants of India and accordingly included such tests of accounts, record, Internal checks and other auditing procedures, necessary to confirm:

1. That the resources are for the purposes of Girls Hostel Scheme activities, subject to the observations/notes forming integral part of Balance Sheet of even date annexed.
2. The financial statements are correct.

During the course of audit, the documents related to above financial statements and the connected documents were examined and they can be relied upon to support reimbursement under the Girls Hostel Scheme .

On the basis of information and explanation given and according to the best of our information as a result of the test audit, it is certified that the Financial Statements read with the observation set out separately represent a true and fair view of the implementation and operations of the Girls Hostel Scheme for the year 2012-13.

Place: Shimla  
Date: 09/12/2013

For SONI & RUSTOGI  
Chartered Accountants

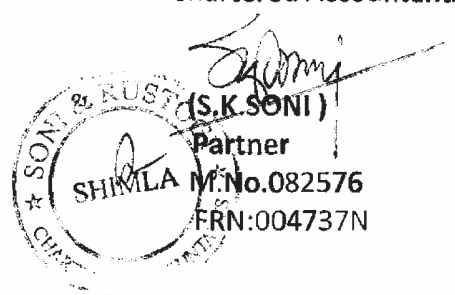

**SONI & RUSTOGI**  
**CHARTERED ACCOUNTANTS**  
**TELEFAX:91-2624188,2622588**  
**MobileNo. 9418001500 & 9418188588**  
**e-mail:sksonifca@yahoo.com**

**NITYA NIKETAN BUILDING**  
**CHOTTA SHIMLA**  
**SHIMLA-171002**

**PROCUREMENT CERTIFICATE**

We have gone through the procurement procedure prescribed in the manual on Financial Management and Procurement under Girls Hostel Scheme .

Further, we certify that no procurements were made during the financial year 2012-13. Therefore, no deviations have been found from the procurement procedure prescribed in the manual on Financial Management and Procurement under Girls Hostel Scheme .

For SONI & RUSTOGI  
Chartered Accountants

Place: Shimla  
Date: 09/12/2013



*(Signature)*  
**(S.K.SONI)**  
Partner  
M.No.082576  
FRN:004737N

## HIMACHAL PRADESH SCHOOL EDUCATION SOCIETY-GIRLS HOSTEL SCHEME

### Significant Accounting Policies and Notes to Accounts for the year ended 31<sup>st</sup> March, 2013:

1. The accounts of the Society ( Girls Hostel Scheme) have been maintained on accrual system of accounting.
2. Grant in Aid :
  - a) Revenue Expenditure
    - (i) The revenue grant has been considered as income to the extent utilized during the year. The unspent grant is being shown separately in the books of accounts.
    - (ii) The revenue expenditure is considered as expenditure of the year to the extent which has been finalized/ approved during the year in general.

### Notes to Accounts

- a) The Financial Statements have been prepared for funds received / utilized for the Girls Hostel Scheme . The grants received from the inception of the project and interest thereon till 31/03/2013 remains un- utilized as no expenditure has been incurred.
- b) The previous year figures have been regrouped / re- arranged wherever considered necessary.

Place: Shimla

Date: 09/12/2013

For SONI & RUSTGI  
Chartered Accountants

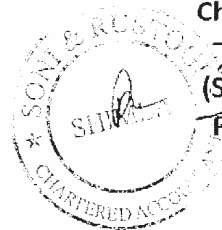

*(Signature)*  
(S.K. SONI)  
Partner

**SONI & RUSTOGI**  
**CHARTERED ACCOUNTANTS**  
**TELEFAX: 91-177-2624188,2622588**  
**Mobile No. 9418001500 & 9418188588**  
**e-mail: sksonifca@yahoo.com**

**NITYA NIKETAN BUILDING**  
**CHOTTA SHIMLA**  
**SHIMLA-171002**

**Utilization Certificate under GIRLS HOSTEL Scheme of Himachal Pradesh School  
Education Society for the year ended at 31-03-2013.**

**Name of the State: Himachal Pradesh**

<b>Sr. No.</b>	<b>Sanction Letter No. and Date Particulars</b>	<b>AMOUNT</b>
A.	Grant-in-aid – GOI Share	-
	<b>Total</b>	-
B.	Grant-in-aid- State Share	-
	<b>Total</b>	-
	<b>Sub-Total (A+B)</b>	
C.	Unspent Balance from the Previous Year	<b>1,10,62,348.00</b>
D.	Bank Interest earned during the year	<b>3,59,961.00</b>
E..	Other Receipts	<b>0.00</b>
	<b>Total (A+B+C+D+E)</b>	<b>1,14,22,309.00</b>
	Less Expenses 2012-13	<b>18,13,922.00</b>
	Unspent Balance	<b>96,08,387.00</b>
	<b>Represented By:</b>	
	Advances	<b>45,00,000.00</b>
	Net Unspent balance (Cash & Bank Balances)	<b>52,67,603.00</b>
	Current Liabilities	<b>1,59,216.00</b>
	<b>Total</b>	<b>96,08,387.00</b>

1. Certified that out of Rs.Nil of grant-in-aid sanctioned/ received during the year 2012-13 in favour of Member Secretary Himachal Pradesh School Education Society vide Ministry of Human Resources Development, Department of Education and Literacy( NIL) and State Govt. Share Letter (NIL) , noted against each and Rs. 3,59,961.00 (Rupees Three Lac Fifty Nine Thousand and Nine Hundred Sixty One only) on account of interest earned during the year 2012-13, Rs.





**1,10,62,348.00** (Rupees One Crore Ten Lac **Sixty Two Thousand Three Hundred Forty Eight** only) on account of unspent balance of previous year, a sum of **Rs. 18,13,922.00** (Rupees Eighteen lac **Thirteen Thousand Nine Hundred Twenty Two Only**) has been utilized for the purpose for which it was sanctioned and that the balance **of Rs. 96,08,387.00** (Rupees Ninty Six Lacs Eight Thousand Three Hundred Eighty Seven only) **remaining unutilized** at the end of the year, will be adjusted towards the grants-in aid payable **during the next year.**

2. Certified that I have satisfied myself that the condition on which the grants-in-aid was sanctioned have been fully fulfilled and that we have exercised the following checks to see that the money actually utilized for the purpose which it was sanctioned.
3. Kinds of checks exercised.
  - a. Audited Statement of Account (copy Enclosed)
  - b. Utilization Certificate
  - c. Progress Report

  
**State Project Director**  
**Rashtriya Madhyamik Shiksha Abhiyan**

#### AUDITOR'S CERTIFICATE

We have verified the above statement with the books and records produced before us for our verification and found the same has been drawn in accordance therewith.

Place: Shimla  
Dated: 09.12.2013

**For Soni & Rustogi**  
Chartered Accountants  
  
**(S.K.SONI)**  
PARTNER  
M.N. 082576  
FRN- 004737N



**HIMACHAL PRADESH SCHOOL EDUCATION SOCIETY- GIRLS HOSTEL SCHEME**  
**STATE PROJECT OFFICE (RMSA), DPEP BHAWAN, LAL PANI, SHIMLA-171001**

**BALANCE SHEET AS AT 31ST MARCH, 2013**

Previous Year 2011-12	LIABILITIES	Amount Rs.	Current Year 2012-13	Previous Year 2011-12	ASSETS	Current Year 2012-13
-	UNUTILISED GRANT IN AID Annexure I		9,608,387.00	11,062,348.00	CURRENT ASSETS, LOANS & ADVANCES	
11,062,348.00	Current Liabilities Security Deposit from Civil Contractor		159,216.00		Cash & Bank Balances	5,267,603.00
					Advances Annexure II	4,500,000.00
<b>11,062,348.00</b>	<b>TOTAL (Rs.):-</b>		<b>9,767,603.00</b>	<b>11,062,348.00</b>	<b>TOTAL (Rs.):-</b>	<b>9,767,603.00</b>



(State Project Director)



(Mission Director)

As per our report of even date attached  
 For Soni & Rustogi  
 Chartered Accountants

  
 (S.K. SONI)  
 PARTNER  
 FRN-004737N  
 M.No.082576

Place : Shimla  
 Date : 09.12.2013

**HIMACHAL PRADESH SCHOOL EDUCATION SOCIETY- GIRLS HOSTEL SCHEME  
STATE PROJECT OFFICE (RMSA), DPEP BHAWAN, LAL PANI, SHIMLA-171001**

**Income & Expenditure Account for the year ended 31st March, 2013**

Previous Year 2011-12	Sch. EXPENDITURE	Amount Rs.	Current Year 2012-13	Previous Year 2011-12	INCOME	Sch. Amount Rs.	Current Year 2012-13
-	Bank Charges		170.00		Grant Utilised		1,453,961.00
420,107.00	Construction of Girls Hostel		1,813,752.00	420,107.00	INTEREST RECEIVED		359,961.00
<b>420,107.00</b>		<b>Total Rs:-</b>	<b>1,813,922.00</b>	<b>420,107.00</b>		<b>Total Rs:-</b>	<b>1,813,922.00</b>

  
(State Project Director)

  
(Mission Director)

Place : Shimla  
Date : 09.12.2013

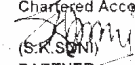
As per our report of even date attached  
For Soni & Rustogi  
Chartered Accountants  
  
(S.K. SONI)  
PARTNER  
FRN-004737N  
M.No.082576

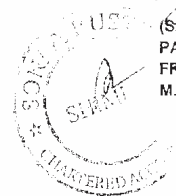

**HIMACHAL PRADESH SCHOOL EDUCATION SOCIETY- GIRLS HOSTEL SCHEME  
STATE PROJECT OFFICE (RMSA), DPEP BHAWAN, LAL PANI, SHIMLA-171001**

**Receipts & Payments Account for the year ended 31st March, 2013**

Previous Year 2011-12	RECEIPTS	Amount Rs.	Current Year 2012-13	Previous Year 2011-12	PAYMENTS	Amount Rs.	Current Year 2012 13
10,430,241.00	OPENING BALANCE PNB Sanjauli		11,062,348.00		Advance Disbursed Construction of Girls Hostel Bank Charges		4500000.00 1654536.00 170.00
-	GRANT IN AID Received from Central Govt.	-	-	11,062,348.00	CLOSING BALANCES In saving Account with Punjab National Bank Sanjauli	1,908,478.00	
212,000.00	Received from State Govt.	-	-		In saving Account with State Bank of Patiala Chamba	3,359,125.00	5,267,603.00
420,107.00	Bank Interest received		359,961.00				
<b>11,062,348.00</b>		<b>Total Rs:-</b>	<b>11,422,309.00</b>	<b>11,062,348.00</b>		<b>Total Rs:-</b>	<b>11,422,309.00</b>

*[Signature]*  
(State Project Director)

*[Signature]*  
(Mission Director)

As per our report of even date attached  
For Soni & Rustogi  
Chartered Accountants

*[Signature]*  
(S.K.SONI)  
PARTNER  
FRN-004737N  
M.No.082576

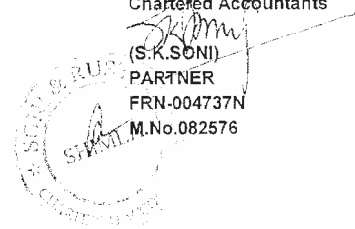

Place : Shimla  
Date : 09.12.2013 .

HIMACHAL PRADESH SCHOOL EDUCATION SOCIETY- GIRLS HOSTEL SCHEME  
STATE PROJECT OFFICE (RMSA), DPEP BHAWAN, LAL PANI, SHIMLA-171001

Detail of Utilised Grant in Aid as on 31.03.2013

Annexure I

Amount in

	Opening Balance	Received	Utilised	Balance
Grant in Aid	10411200.00	0.00	1813922.00	8597278.00
Interest	651148.00	359961.00	0.00	1011109.00
<b>Total</b>	<b>11062348.00</b>	<b>359961.00</b>	<b>1813922.00</b>	<b>9608387.00</b>



(State Project Director)



(Mission Director)



**SONI & RUSTOGI**  
**CHARTERED ACCOUNTANTS**  
**TELEFAX:91-2624188,2622588**  
**MobileNo. 9418001500 & 9418188588**  
**e-mail:sksonifca@yahoo.com**

**NITYA NIKETAN BUILDING**  
**CHOTTA SHIMLA**  
**SHIMLA-171002**

---

**AUDITOR'S REPORT**

The Mission Director  
Himachal Pradesh School Education Society  
Model School Scheme  
DPEP Bhawan, Lal Pani  
SHIMLA-171001 (H.P.)

We have examined the Balance Sheet of Model School Scheme of Himachal Pradesh School Education Society, registered under the Societies Registration Act, 1860 Regn.No.120/95 dated 03.11.1995, DPEP Bhawan, Lal Pani Shimla-171001 (H.P) as at 31.03.2013, Income & Expenditure Account for the year ended on that date and the Receipt and Payment Account of the said Society which are in agreement with the Books of Account maintained by the said Society.

We conducted our audit in accordance with established Standards on Auditing and the accounts manual of Model School Scheme . Those standards require that we plan and perform the audit to obtain reasonable assurance about whether the financial statements are free from material misstatement. An audit includes examining on a test basis, evidence supporting the amounts and disclosures in the financial statements. An audit also includes assessing the accounting principals used and the significant estimates made by the management, as well as evaluating the over all financial statement presentation. We believe that our audit provides a reasonable basis for opinion.

We conducted our audit in accordance with terms of reference provided to us. In our opinion and read together with the Significant Accounting Policies and Notes to accounts, the financial statements give a true and fair view of the sources and applications of funds for the year ended 31.03.2013 and the financial position of the Model School Scheme of Himachal Pradesh School Education Society for the year ended 31.03.2013.

Place : Shimla  
Dated : 09/12/2013

For SONI & RUSTOGI  
CHARTERED ACCOUNTANTS

  
(S.K. SONI)  
Partner  
Membership No 082576  
FRN 004737N



**SONI & RUSTOGI**  
**CHARTERED ACCOUNTANTS**  
**TELEFAX:91-2624188,2622588**  
**MobileNo. 9418001500 & 9418188588**  
**e-mail:sksonifca@yahoo.com**

**NITYA NIKETAN BUILDING**  
**CHOTTA SHIMLA**  
**SHIMLA-171002**

-----  
**AUDIT CERTIFICATE**

The financial Statements of Model School Scheme of Himachal Pradesh School Education Society for the year 2012-13 attached hereto, have been audited in accordance with the regulations and standards of audit of the Institute of the Chartered Accountants of India and accordingly included such tests of accounts, record, Internal checks and other auditing procedures, necessary to confirm:

1. That the resources are for the purposes of Model School Scheme activities, subject to the observations/notes forming integral part of Balance Sheet of even date annexed.
2. The financial statements are correct.

During the course of audit, the documents related to above financial statements and the connected documents were examined and they can be relied upon to support reimbursement under the Model School Scheme .

On the basis of information and explanation given and according to the best of our information as a result of the test audit, it is certified that the Financial Statements read with the observation set out separately represent a true and fair view of the implementation and operations of the Model School Scheme for the year 2012-13.

Place : Shimla  
Dated : 09/12/2013

For SONI & RUSTOGI  
CHARTERED ACCOUNTANTS



(S.K. SONI)  
Partner  
Membership No 082576  
FRN 004737N

**SONI & RUSTOGI**  
**CHARTERED ACCOUNTANTS**  
**TELEFAX:91-2624188,2622588**  
**MobileNo. 9418001500 & 9418188588**  
**e-mail:sksonifca@yahoo.com**

---

**NITYA NIKETAN BUILDING**  
**CHOTTA SHIMLA**  
**SHIMLA-171002**

**PROCUREMENT CERTIFICATE**

We have gone through the procurement procedure prescribed in the manual on Financial Management and Procurement under Model School Scheme.

Further, we certify that no procurements were made during the financial year 2012-13. Therefore, no deviations have been found from the procurement procedure prescribed in the manual on Financial Management and Procurement under Model School Scheme.

Place : Shimla  
Dated : 09/12/2013

For SONI & RUSTOGI  
CHARTERED ACCOUNTANTS

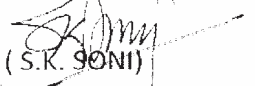
  
(S.K. SONI)  
Partner  
Membership No 082576  
FRN 004737N





## HIMACHAL PRADESH SCHOOL EDUCATION SOCIETY–MODEL SCHOOL SCHEME

### Significant Accounting Policies and Notes to Accounts for the year ended 31<sup>st</sup> March, 2013:

1. The accounts of Himachal Pradesh School Education Society(Model School Scheme) have been maintained on accrual system of accounting.
2. Grant in Aid :
  - (i) The revenue grant has been considered as income to the extent utilized during the year. The unspent grant is being shown separately in the books of accounts.
  - (ii) The revenue expenditure is considered as expenditure of the year to the extent which has been finalized/ approved during the year in general.

### Notes to Accounts

a) The Financial Statements have been prepared for funds received / utilized for Model School Scheme. The grants received from the inception of the project and interest thereon till 31/03/2013 remains un- utilized as no expenditure has been incurred.

b) An amount of Rs 7.24 crores have been released to HIMUDA in earlier year(s) for the construction of Schools have not been adjusted for want of the utilization certificate from the agency. The balance with HIMUDA is subject to confirmation.

c) The previous year figures have been regrouped / re- arranged wherever considered necessary.

3. The accounts of the society have been maintained on accrual system of accounting.

### Grant in Aid :

#### Revenue Expenditure:

- (iii) The revenue grant has been considered as income to the extent utilized during the year. The unspent grant is being shown separately in the books of accounts.
- (iv) The revenue expenditure is considered as expenditure of the year to the extent which has been finalized/ approved during the year in general.



**Notes to Accounts**

1. The Financial Statements have been prepared for funds received / utilized for the Model School Scheme .
2. Loans & Advances include an amount of Rs.7,24,00,000/- (Rs. Seven Crore Twenty Four Lac only) which has been given to M/s. Himachal Pradesh Housing and Urban Development Authority (HIMUDA) on 22.03.2011 for the construction of 5 (Five) Model Schools in Chamba & Sirmour District.
3. The balances recoverable & payable are **subject to confirmation**.
4. Previous year figures have been regrouped / rearranged wherever considered necessary.

Place : Shimla  
Dated : 09/12/2013

For SONI & RUSTOGI  
CHARTERED ACCOUNTANTS

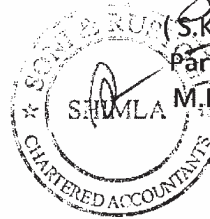

(S.K. SONI)  
Partner  
M.NO.082576

**SONI & RUSTOGI**  
**CHARTERED ACCOUNTANTS**  
**TELEFAX: 91-177-2624188,2622588**  
**Mobile No. 9418001500 & 9418188588**  
**e-mail: sksonifca@yahoo.com**

**NITYA NIKETAN BUILDING**  
**CHOTTA SHIMLA**  
**SHIMLA-171002**

Utilization Certificate under Model School Scheme (RMSA) of Himachal Pradesh School Education Society for the year ended at 31-03-2013

Name of the State: Himachal Pradesh

Sr. No.	Sanction Letter No. and Date Particulars	AMOUNT
A.	Grant-in-aid – GOI Share	0.00
	<b>Total</b>	<b>0.00</b>
B.	Grant-in-aid- State Share	0.00
	<b>Total</b>	<b>0.00</b>
	<b>Sub-Total (A+B)</b>	<b>0.00</b>
C.	Unspent Balance from the Previous Year	7,65,93,949.00
D.	Bank Interest earned during the year	1,69,971.00
E..	Other Receipts	0.00
	<b>Total (A+B+C+D+E)</b>	<b>7,67,63,920.00</b>
	Less Expenses 2012-13	0.00
	Unspent Balance	7,67,63,920.00
	<b>Represented By:</b>	
	Advances	7,24,00,000.00
	Net Unspent balance (Cash & Bank Balances)	43,63,920.00
	<b>Total</b>	<b>7,67,63,920.00</b>

1. Certified that out of **nil.** (Rupees Nil only) of grant-in-aid sanctioned/ received during the year 2012-13 in favour of Member Secretary Himachal Pradesh School Education Society vide Ministry of Human Resources Development, Department of Education and Literacy( NIL) State Govt. Share ( NIL),. Noted against each and **Rs. 1,69,971.00** (Rs.One Lac Sixty Nine Thousand Nine Hundred Seventy One Only) on account of interest earned during the year 2012-13, Rs. **7,65,93,949.00** (Rupees Seven Crore Sixty Five Laes Ninety Three Thousand Nine Hundred



Forty Nine only) on account of unspent balance of previous year, a sum of **Rs.NIL** has been utilized for the purpose for which it was sanctioned and that the balance of **Rs.43,63,920.00** (Rupees Forty Three Lacs Sixty Three Thousand Nine Hundred Twenty only) after deducting advance payment of **Rs.7,24,00,000.00** (Rupees Seven Crore Twenty Four Lacs only) and, **Rs. 7,67,63,920.00** (Rupees Seven Crore Sixty Seven Lacs Sixty Three Thousand Nine Hundred twenty only) remaining unutilized at the end of the year will be adjusted towards the grants-in aid payable during the next year.

2. Certified that I have satisfied myself that the condition on which the grants-in-aid was sanctioned have been fully fulfilled and that we have exercised the following checks to see that the money actually utilized for the purpose which it was sanctioned.
3. Kinds of checks exercised.
  - a. Audited Statement of Account (copy Enclosed)
  - b. Utilization Certificate
  - c. Progress Report

  
State Project Director  
Rashtriya Madhyamik Shiksha Abhiyan

#### AUDITOR'S CERTIFICATE

We have verified the above statement with the books and records produced before us for our verification and found the same has been drawn in accordance therewith.

for **Soni & Rustogi.**  
Chartered Accountants

Place: Shimla  
Dated: 09.12..2013



**HIMACHAL PRADESH SCHOOL EDUCATION SOCIETY- MODEL SCHOOL SCHEME**  
**STATE PROJECT OFFICE (RMSA), DPEP BHAWAN, LAL PANI, SHIMLA-171001**

**BALANCE SHEET AS AT 31ST MARCH, 2013**

Previous Year 2011-12	LIABILITIES	Amount Rs.	Current Year 2012-13	Previous Year 2011-12	ASSETS	Current Year 2012-13
76,593,949.00	UNUTILISED GRANT IN AID Annexure I		76763920.00	72400000.00	CURRENT ASSETS, LOANS & ADVANCES Advance to HIMUDA for Cosntruction of Schools	72400000.00
				4193949.00	Cash & Bank Balances Saving Account with PNB Sanjauli	4363920.00
76,593,949.00	<b>TOTAL</b>		<b>76,763,920.00</b>	76,593,949.00	<b>TOTAL</b>	<b>76,763,920.00</b>

  
 (State Project Director)

  
 (Mission Director)

Place : Shimla  
 Date : 09.12.2013

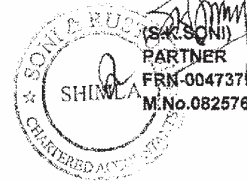

**HIMACHAL PRADESH SCHOOL EDUCATION SOCIETY- MODEL SCHOOL SCHEME  
STATE PROJECT OFFICE (RMSA), DPEP BHAWAN, LAL PANI, SHIMLA-171001**

**Income & Expenditure Account for the year ended 31st March, 2013**

Previous Year 2011-12	EXPENDITURE	Amount Rs.	Current Year 2012-13	Previous Year 2011-12	INCOME	Amount Rs.	Current Year 2012-13
295,213.00	Amount Transferred to Balance Sheet		169,971.00	295,213.00	INTEREST RECEIVED SPO Shimla		169,971.00
<b>295,213.00</b>	<b>Total</b>		<b>169,971.00</b>	295,213.00	<b>Total</b>		<b>169,971.00</b>

  
(State Project Director)

  
(Mission Director)

Place : Shimla  
Date : 09.12.2013

As per our report of even date attn  
for Soni & Rustogi  
Chartered Accountants

  
  
(S.K. SONI)  
PARTNER  
FRN-04737N  
M.No.82576

**HIMACHAL PRADESH SCHOOL EDUCATION SOCIETY- MODEL SCHOOL SCHEME  
STATE PROJECT OFFICE (RMSA), DPEP BHAWAN, LAL PANI, SHIMLA-171001**

Receipts & Payments Account for the year ended 31st March, 2013

Previous Year 2011-12	RECEIPTS	Amount Rs.	Current Year 2012-13	Previous Year 2011-12	PAYMENTS	Amount Rs.	Current Year 2012 13
2,498,736.00	OPENING BALANCE PNB Sanjauli		4,193,949.00	-	Advance to HIMUDA for Cosntruction of Schools		-
1,500,000.00	GRANT IN AID Received from Central Govt. Received from State Govt.	- -	-	100000.00	Payment to Creditors		0.00
295,213.00	Bank Interest received		169,971.00				
-	Sundry Creditors		-	4,193,949.00	CLOSING BALANCES In saving Account with Punjab National Bank Sanjauli	4,363,920.00	4,363,920.00
4,293,949.00	Total		4,363,920.00	4,293,949.00	Total		4,363,920.00

  
(State Project Director)

  
(Mission Director)

As per our report of even date attached  
for Soni & Rustogi  
Chartered Accountants

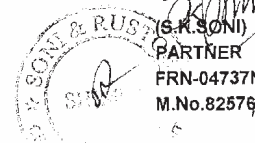

Place : Shimla  
Date : 09.12.2013

**HIMACHAL PRADESH SCHOOL EDUCATION SOCIETY- MODEL SCHOOL SCHEME  
STATE PROJECT OFFICE (RMSA), DPEP BHAWAN, LAL PANI, SHIMLA-171001**

Annexure I

Detail of Utilised Grant in Aid as on 31.03.2012			Amount in	
	Opening Balance	Received	Utilised	Balance
Grant in Aid				
Central Govt	67800000.00			67800000.00
State Govt	6000000.00	0.00	0.00	6000000.00
Interest	2793949.00	169971.00	0.00	2963920.00
<b>Total</b>	<b>76593949.00</b>	<b>169971.00</b>	<b>0.00</b>	<b>76763920.00</b>

  
(State Project Director)

  
(Mission Director)





