



शिक्षा सांख्यिकी संदर्शिका

१९८१-८२

लोक शिक्षण संचालनालय

मध्यप्रदेश

1981

D01467 duplicate copy.

प्राक्कथन

क्षेत्रफल की दृष्टि से मध्यप्रदेश भारतीय गणतंत्र का सबसे बड़ा राज्य है. इसका कुल क्षेत्रफल 442841 वर्ग किलोमीटर है. इस विशाल राज्य में शिक्षा की वर्तमान स्थिति एवं उसकी विभिन्न वर्षों की उपलब्धियों की जानकारी इस पुस्तिका में प्रस्तुत करने का प्रयास किया गया है. राज्य की सामान्य जानकारी के साथ शालेय शिक्षा की विस्तृत जानकारी इस पुस्तिका में दी गई है. साथ ही महाविद्यालय एवं तकनीकी शिक्षा संबंधी संक्षिप्त जानकारी भी सम्मिलित की गई है.

आशा है यह प्रकाशन शिक्षा के क्षेत्र में कार्यरत प्रशासनिक अधिकारियों, आयोजकों एवं अनुसंधानकर्ताओं के लिये उपयोगी सिद्ध होगा.

भोपाल
दिनांक 14 नवम्बर, 1981

(कै. के. चक्रवर्ती)
संचालक लोक शिक्षण
मध्यप्रदेश

With compliments from:-

A. S. Srivastava, 16-12-82
Asstt. Director of Public Instruction
M. P. Bhopal.

N.F.P.A DC



200529

- 543
370.212
MAD-S

Sub. Systems Unit,

Min. of Educational

.....

11-5, A 110013

DOC. No. 5291...

Date 22.12.82

विषय-सूची

	पृष्ठ संख्या
सामान्य जानकारी	1—8
शालेय शिक्षा संबंधी विस्तृत जानकारी	10—28
महाविद्यालयीन शिक्षा	29—31
अनुसूचित जाति एवं जनजातियों की शिक्षा	33—34
ग्रामीण क्षेत्रों में शिक्षा का विकास	35—37
उपयोजना क्षेत्रों में शिक्षा का विकास	39—42
विभिन्न आयु समूहों में प्रक्षेपित जनसंख्या	44—49
शालेय शिक्षा का आय-व्यय	51—53
शिक्षा प्रशासन	55—63

तालिका सूची

तालिका क्रमांक	विषय	पृष्ठ संख्या
(1)	(2)	(3)
सामान्य जानकारी		
1	देश के विभिन्न राज्यों की जनसंख्या, साक्षरता एवं जनसंख्या का घनत्व	6
2	छात्र संख्या एवं जनसंख्या वृद्धि दर	8
शालेय शिक्षा		
3	विभिन्न वर्षों में शालाओं की संख्या	10
4	प्रबन्धानुसार शिक्षा संस्थाएं 1979-80	11
5	जिलेवार शैक्षणिक संस्थाएं 1979-80	12
6	विभिन्न स्तरों पर दर्ज संख्या	15
7	पंचवर्षीय योजनाओं के अन्त में संस्थावार छात्रों की संख्या	17
8	सामान्य शालाओं में दर्ज संख्या व्यवस्थानुसार	18
9	जिलेवार शालाओं में दर्ज संख्या (30-9-79 की स्थिति)	22
10	पंचवर्षीय योजनाओं के अन्त में शिक्षकों की संख्या	25
11	जिलेवार शालाओं में शिक्षक संख्या (30-9-79 की स्थिति)	26

तालिका सूची

तालिका क्रमांक	विषय	पृष्ठ संख्या
(1)	(2)	(3)
सामान्य जानकारी		
1	देश के विभिन्न राज्यों की जनसंख्या, साक्षरता एवं जनसंख्या का घनत्व	6
2	छात्र संख्या एवं जनसंख्या वृद्धि दर	8
शालेय शिक्षा		
3	विभिन्न वर्षों में शालाओं की संख्या	10
4	प्रवन्धानुसार शिक्षा संस्थाएं 1979-80	11
5	जिलेवार शैक्षणिक संस्थाएं 1979-80	12
6	विभिन्न स्तरों पर दर्ज संख्या	15
7	पंचवर्षीय योजनाओं के अन्त में संस्थावार छात्रों की संख्या	17
8	सामान्य शालाओं में दर्ज संख्या व्यवस्थानुसार	18
9	जिलेवार शालाओं में दर्ज संख्या (30-9-79 की स्थिति)	22
10	पंचवर्षीय योजनाओं के अन्त में शिक्षकों की संख्या	25
11	जिलेवार शालाओं में शिक्षक संख्या (30-9-79 की स्थिति)	26

(1)	(2)	(3)
महाविद्यालयीन शिक्षा		
12	उच्च शिक्षा संस्थायें	29
13	विद्यार्थियों की संख्या	30
14	शिक्षकों की संख्या	31
अनुसूचित जाति एवं जनजातियों की शिक्षा		
15	विभिन्न वर्षों में अनुसूचित जाति एवं अनुसूचित जनजाति छात्रों की संख्या	33
16	अनुसूचित जाति एवं अनुसूचित जनजाति शिक्षकों की संख्या	34
ग्रामीण क्षेत्रों में शिक्षा का विकास		
17	ग्रामीण क्षेत्रों में शिक्षा संस्थाएँ	35
18	छात्र संख्या	36
19	शिक्षक संख्या	37
उपयोजना क्षेत्रों में शिक्षा का विकास		
20	उपयोजना क्षेत्र के अन्तर्गत सामान्य शिक्षा के लिये शालाएं 1979-80	39
21	उपयोजना क्षेत्र के ग्रामीण क्षेत्र में शालाएं 1979-80	40
22	उपयोजना क्षेत्र में व्यवस्थानुसार शालाएं 1979-80	41
23	उपयोजना क्षेत्र के अन्तर्गत सामान्य शिक्षा के लिये शालाओं में शिक्षक 1979-80	42

(1)	(2)	(3)
विभिन्न आयु समूहों में प्रक्षेपित जनसंख्या		
24	विभिन्न आयु समूहों की प्रक्षेपित जनसंख्या	44
25	अनुसूचित जाति की विभिन्न आयु समूह में प्रक्षेपित जनसंख्या	46
26	अनुसूचित जनजाति की विभिन्न आयु समूह में प्रक्षेपित जनसंख्या	48
शालेय शिक्षा का आय-व्यय		
27	शालेय शिक्षा का बजट अनुमान (1980-81)	51
28	वर्ष 1981-82 के लिये स्वीकृत बजट प्रावधान	52
29	शालेय शिक्षा पर आवर्ती एवं अनावर्ती व्यय शालावार (31-3-79)	53

सामान्य जानकारी

22	उपयोजना क्षेत्रान्तर्गत शैक्षिक जिले	27
23	उपयोजना क्षेत्र का क्षेत्रफल	161
								(हजार वर्ग कि. मी. में)
24	उपयोजना क्षेत्र की जनसंख्या	132.3
								(लाखों में)
25	प्रतिशाला औसत छात्र संख्या:--							
	(1) प्राथमिक	79
	(2) माध्यमिक	156
	(3) उ. माध्यमिक	370
26	प्रति माध्यमिक शाला पर प्राथमिक शालाओं की औसत संख्या	5.5
27	प्रति उ. मा. शाला पर माध्यमिक शालाओं की औसत संख्या	4.5

28. शालेय शिक्षा का कुल बजट 1980-81 (करोड़रुपयों में)

(अ)	(1) कुल	144.43
	(2) आयोजनेत्तर	132.75
	(3) आयोजना	11.68
(ब)	प्रदेश के कुल बजट में शालेय शिक्षा बजट का प्रतिशत	14.54

29. एक नवीन शाला खोलने पर व्यय (रुपयों में)

(1) प्राथमिक.--

(i)	प्रथम वर्ष	4256
(ii)	द्वितीय वर्ष	5776

(2) माध्यमिक.--

(i)	प्रथम वर्ष	5636
(ii)	द्वितीय वर्ष	11356
(iii)	तृतीय वर्ष	20784
(iv)	चतुर्थ वर्ष	25004

(3) उच्चतर माध्यमिक.--

(i)	प्रथम वर्ष	28364
(ii)	द्वितीय वर्ष	90248
(iii)	तृतीय वर्ष	112024

30. शालेय शिक्षा में रत शासकीय अधिकारी.—

कर्मचारियों की संख्या कुल	191217
(1) प्रथम श्रेणी	92
(2) द्वितीय श्रेणी	1739
(3) तृतीय श्रेणी (शैक्षिक)	177184
(4) तृतीय श्रेणी (लिपिकीय)	5099
(5) चतुर्थ श्रेणी	7183

31 जनसंख्या (लाखों में)	वर्ष 1961	वर्ष 1971	वर्ष 1981
कुल	324	416	521
(i) पुरुष	166	214	263
(ii) महिला	158	202	258
(iii) ग्रामीण	277	348	436
(iv) शहरी	46	68	85
(v) अनुसूचित जाति	43	54	68
(vi) अनुसूचित जनजाति	67	84	104
(vii) जनसंख्या का घनत्व	189	94	118
(viii) महिलायें (प्रति 1000 पुरुष)	953	941	941
(ix) जनसंख्या की दस वर्षीय विकास दर	..	28.67	25.15

32	साक्षरता प्रतिशत (मध्यप्रदेश)					वर्ष 1961	वर्ष 1971	वर्ष 1981
	कुल	17.10	22.14	27.82
	पुरुष	27.00	32.70	39.38
	महिला	6.70	10.92	15.54
33	साक्षरता प्रतिशत (भारत)							
	कुल	24.0	29.45	36.17
	पुरुष	34.4	39.45	46.74
	महिला	12.9	18.70	24.88
34	एक शाला द्वारा पोषित जनसंख्या :—							
	प्राथमिक	1165	914	975
	माध्यमिक	1324	5500	5404
	उच्चतर माध्यमिक	41824	23140	24303
35	एक शाला द्वारा पोषित क्षेत्रफल (वर्ग कि. मी.)							
	प्राथमिक	15.96	8.61	8.28
	माध्यमिक	181.37	51.91	45.92
	उच्चतर माध्यमिक	572.94	218.47	206.52

विभिन्न वर्षों में शिक्षक-छात्र अनुपात

संस्था का प्रकार	56-57	60-61	65-66	73-74	78-79	79-80
(1) प्राथमिक	29.0	29.0	33.0	32.0	35	37
(2) माध्यमिक	22.0	22.0	24.0	26.0	26	27
(3) उच्चतर माध्यमिक	21.0	20.0	23.0	24.0	23	24

विभिन्न वर्षों में शिक्षा पर होने वाला प्रति विद्यार्थी व्यय (रुपयों में)

संस्था का प्रकार	56-57	60-61	65-66	73-74	78-79	79-80
(1) प्राथमिक	30.0	36.9	49.0	68.0	151.0	151.0
(2) माध्यमिक	44.6	52.5	64.0	89.0	197.0	215.0
(3) उ. माध्यमिक	88.6	110.2	134.0	177.0	447.0	440.0

देश के विभिन्न राज्यों की जनसंख्या, साक्षरता एवं जनसंख्या घनत्व

तालिका—1

क्रमांक	राज्य	जनसंख्या 1981	जनसंख्या वृद्धि दर	साक्षरता दर 1981	जनसंख्या घनत्व, प्रति किलो मीटर की दर से
(1)	(2)	(3)	(4)	(5)	(6)
	भारत ..	683,810,051	+ 24. 75	36. 17*	221
1	उत्तर प्रदेश	110,858,019	+ 25. 49	27. 38	377
2	बिहार	69,823,154	+ 23. 90	26. 01	402
3	महाराष्ट्र	62,693,898	+ 24. 36	47. 37	204
4	पश्चिम बंगाल	54,485,560	+ 22. 96	40. 88	614
5	आंध्र प्रदेश	53,403,619	+ 22. 76	29. 94	194
6	मध्यप्रदेश	52,131,717	+ 25. 15	27. 82	118
7	तामिलनाडू	48,297,456	+ 17. 23	45. 76	371
8	कर्नाटक	37,043,451	+ 26. 43	38. 41	193
9	राजस्थान	34,102,912	+ 32. 36	24. 05	100
10	गुजरात	33,960,905	+ 27. 21	43. 75	173
11	उड़ीसा	26,272,054	+ 19. 72	34. 12	169

(1)	(2)	(3)	(4)	(5)	(6)
12	केरल	25,403,217	+ 19.00	69.17	654
13	आसाम	19,902,826	+ 36.09	..	254
14	पंजाब	16,669,755	+ 23.01	40.74	331
15	हरियाणा	12,850,902	+ 28.04	35.84	291
16	दिल्ली	6,196,414	+ 52.41	61.06	4178
17	जम्मू काश्मीर	5,981,600	+ 29.57	..	अप्रप्त
18	हिमाचल प्रदेश	4,237,569	+ 22.46	41.94	76
19	त्रिपुरा	2,060,189	+ 32.37	41.58	196
20	मणीपुर	1,433,691	+ 33.65	41.99	64
21	मेघालय	1,327,874	+ 31.25	33.22	59
22	गोआ, डमन एवं डियू	1,082,117	+ 26.15	55.86	2 84
23	नागालैण्ड	773,281	+ 49.73	41.99	47
24	अरुणाचल प्रदेश	628,050	+ 34.34	20.09	7
25	पाण्डेचरी	604,136	+ 28.07	54.23	1228
26	मिजोरम	487,774	+ 46.75	59.50	23
27	चण्डीगढ़	450,061	+ 74.95	64.68	3948
28	सिक्किम	315,682	+ 50.44	33.83	44
29	अण्डमान, निकोबार	188,254	+ 63.51	51.27	23
30	दादरा, नगर, हवेली	103,677	+ 39.78	26.60	211
31	लक्षद्वीप	40,237	+ 26.49	54.72	1257

*आसाम व जम्मू काश्मीर सम्मिलित नहीं है.

छात्र संख्या एवं जनसंख्या--वृद्धि दर

तालिका—2

आयु समूह (1)	छात्र संख्या में वार्षिक वृद्धि दर (2)	जन संख्या में वार्षिक वृद्धि दर (3)
6--11	0. १5 प्रतिशत	2. 31 प्रतिशत
11--14	0. 89 प्रतिशत	3. 40 प्रतिशत
14--17	(—) 0. 10 प्रतिशत	2. 31 प्रतिशत

शालेय शिक्षा सम्बन्धी विस्तृत जानकारी

विभिन्न वर्षों में शालाओं की संख्या

तालिका—3

संख्या का प्रकार	1956-57	1960-61	1965-66	1973-74	1978-79	1979-80
(1)	(2)	(3)	(4)	(5)	(6)	(7)
(1) पूर्व प्राथमिक शालाएं	70	169	276	388	472	505
(2) उपशालाएँ/लघुशालाएं	2522	1985	1913
(3) प्राथमिक शालाएं ..	22762	27781	34435	46081	51587	53465
(4) माध्यमिक शालाएं ..	1604	2445	4547	8014	9082	9646
(5) उ. मा. शालाएं ..	414	774	1297	1932	2081	2145

प्रबंधानुसार शिक्षा संस्थाएं

तालिका—4

(वर्ष 1979-80)

संस्था का प्रकार	शासकीय				अशासकीय			योग
	केन्द्र शासन	शिक्षा विभाग	आदिम जाति कल्याण	अन्य	स्थानीय निकाय	सहायता प्राप्त	सहायता अप्राप्त	
(1)	(2)	(3)	(4)	(5)	(6)	(7)	(8)	(9)
1. पूर्व प्राथमिक शालाएं ..	8	41	15	67	104	157	113	505
2. उपशालाएं/लघु शालाएं	1913	1913
3. प्राथमिक शालाएं ..	165	31304	9424	92	10744	960	782	53465
4. माध्यमिक शालाएँ ..	24	6137	1578	8	1124	317	458	9646
5. उच्चतर माध्यमिक शालाएं ..	27	1294	281	3	43	395	133	2145

जिलेवार शैक्षणिक संस्थाएं

तालिका—5

(वर्ष 1979-80)

क्रमांक	नाम जिला	उ.मा.शाला	माध्यमिक	प्राथमिक	उपशालाएं	पूर्वप्राथमिक
(1)	(2)	(3)	(4)	(5)	(6)	(7)
1.	ग्वालियर	62	264	1067	39	9
2.	भिण्ड	53	287	858	42	1
3.	मुरैना	53	236	1514	43	1
4.	शिवपुरी	26	152	1032	44	3
5.	गुना	26	156	983	33	2
6.	दतिया	13	65	349	21	5
7.	हन्दीर	73	336	811	37	12
8.	देवास	27	133	695	42	6
9.	धार	43	196	995	2	6
10.	झाबुआ	30	125	875	1	2
11.	खरगोन	64	279	1487	6	18
12.	उज्जैन	49	183	1015	15	16
13.	शाजापुर	33	158	765	39	9
14.	रतलाम	30	168	752	7	6
15.	मन्दसौर	58	257	1048	9	13
16.	भोपाल	58	208	576

(1)	(2)	(3)	(4)	(5)	(6)	(7)	
17.	सीहोर	21	154	797	6	..
18.	रायसेन	26	165	992	62	2
19.	विदिशा	22	141	918	2	10
20.	राजगढ़	22	122	683	61	2
21.	सागर	58	202	1124	150	16
22.	दमोह	26	112	683	45	10
23.	पन्ना	18	92	641	19	..
24.	छतरपुर	34	140	901	47	1
25.	टीकमगढ़	28	106	645	36	2
26.	जबलपुर	129	331	1608	38	43
27.	मण्डला	38	203	1324	30	19
28.	बालाघाट	37	205	1292	40	8
29.	सिवनी	31	158	961	49	19
30.	रीवां	70	268	1131	93	..
31.	सतना	54	190	1032	62	1
32.	सीधी	31	163	1044	60	1
33.	शहडोल	50	253	1463	93	4
34.	होशंगाबाद	55	179	1021	45	15
35.	खण्डवा	44	171	1066	41	39
36.	बैतूल	40	174	1045	46	34
37.	छिन्दवाड़ा	55	211	1366	89	40

(1)	(2)	(3)	(4)	(5)	(6)	(7)		
38	नरसिंहपुर	42	130	589	49	15
39	दुर्ग	51	193	923	17	13
40	बालौद	31	183	854	21	1
41	राजनांदगांव	18	129	728	11	5
42	कवर्धा	16	98	697	19	6
43	दिलासपुर	69	221	1628	46	17
44	जांजगीर	59	290	1575	24	11
45	राजगढ़	27	151	992	82	5
46	धर्मजयगढ़	28	150	936	33	2
47	रायपुर	76	299	1532	20	16
48	महासमुन्द	45	224	1593	20	5
49	जगदलपुर	25	162	1416	21	7
50	कांकेर	26	179	1252	12	7
51	सरगुजा	15	90	754	12	5
52	सुरजपुर	10	77	541	16	5
53	बेकुण्ठपुर	13	56	419	2	8
54	रामानुजगंज	7	71	477	6	2
योग		2145	9646	53465	1913	505

विभिन्न स्तरों पर दर्ज संख्या

तालिका-6

(लाखों में)

स्तर	1956-57	1960-61	1965-66	1973-74	1978-79	1979-80
1. प्राथमिक (कक्षा 1 से 5) आयु वर्ग 6 से 11 वर्ष						
(i) बालक (दर्ज संख्या)	12.50	15.61	20.95	29.73	30.32	32.82
प्रतिशत (अप्राप्त)	(74.94)	(81.33)	(93.6)	(81.33)	(83.72)	
(ii) बालिका (दर्ज संख्या)	2.86	4.49	7.53	14.44	14.18	15.69
प्रतिशत (अप्राप्त)	(22.39)	(29.93)	(48.8)	(40.79)	(43.15)	
(iii) योग (दर्ज संख्या)	15.36	20.10	28.48	44.17	44.50	48.51
प्रतिशत (अप्राप्त)	(49.17)	(55.93)	(72.0)	(61.77)	(64.20)	
2. माध्यमिक (कक्षा 6 से 8) आयु वर्ग 11 से 14 वर्ष						
(i) बालक (दर्ज संख्या)	1.62	2.67	4.53	5.95	8.57	9.12
प्रतिशत (अप्राप्त)	(25.65)	(35.42)	(30.4)	(43.70)	(43.54)	
(ii) बालिका (दर्ज संख्या)	0.24	0.49	1.10	2.00	2.86	3.04
प्रतिशत (अप्राप्त)	(4.93)	(8.93)	(12.1)	(15.66)	(15.56)	

स्तर	1956-57	1960-61	1965-66	1973-74	1978-79	1979-80
(iii) योग (दर्ज संख्या) प्रतिशत	1.86 (अप्राप्त)	3.16 (15.48)	5.63 (22.42)	7.95 (23.4)	11.43 (50.91)	12.16 (30.02)
3. उच्चतर माध्यमिक (कक्षा 9 से 11) आयु वर्ग 14 से 17 वर्ष						
(i) बालक (दर्ज संख्या) प्रतिशत	0.50 (अप्राप्त)	1.06 (11.31)	2.25 (20.21)	3.00 (20.00)	3.30 (18.89)	3.75 (18.31)
(ii) बालिका (दर्ज संख्या) प्रतिशत	0.07 (अप्राप्त)	0.18 (1.87)	0.44 (4.04)	0.85 (6.00)	1.02 (6.37)	1.16 (6.05)
(iii) योग (दर्ज संख्या) प्रतिशत	0.57 (अप्राप्त)	1.24 (6.69)	2.69 (12.33)	3.85 (13.2)	4.32 (12.89)	4.91 (12.39)

पंचवर्षीय योजनाओं के अंत में संस्थावार छात्रों की संख्या

तालिका- 7

संस्था का प्रकार	1956-57	1960-61	1965-66	1973-74	1978-79	1979-80
(1) पूर्व प्राथमिक शालाएं	4916	11594	16632	22702	31544	36012
(2) उपशालाएं / लघुशालाएं	64872	51700	49800
(3) प्राथमिक शालाएं ..	1271000	1681000	2375000	3723780	4395246	4238926
(4) माध्यमिक शालाएं ..	342000	488000	816000	1154667	1142605	1508171
(5) उ. मा. शालाएं ..	155000	278000	496000	622143	432923	794148
योग ..	1772916	2458594	3703632	5588164	6054018	6627057

सामान्य शालाश्रमों में दर्ज

तालिका

क्रमांक	शालाश्रमों का प्रकार		केन्द्रीय		शिक्षा विभाग	
			बालक	बालिका	बालक	बालिका
(1)	(2)	(3)	(4)	(5)	(6)	
1	पूर्व प्राथमिक	485	400	2345	2012	
2	उपशालाएँ	33569	16231	
3	प्राथमिक	22369	17839	1500169	721121	
4	माध्यमिक	3912	2627	713378	227726	
5	उच्चतर माध्यमिक ..	10247	5226	342174	113774	

संख्या व्यवस्थानुसार

--8

(शासकीय शालाओं में)

आ. जा. क. विभाग		अन्य		योग		
बालक	बालिका	बालक	बालिका	बालक	बालिका	योग
(7)	(8)	(9)	(10)	(11)	(12)	(13)
332	357	1110	1878	4272	3537	7809
..	33569	16231	49800
349404	163535	8463	4532	1880395	907027	2265871
111297	42599	1021	432	829608	273384	1102992
59006	17067	2946	184	414373	136251	550624

क्रमांक	शालाओं का प्रकार	स्थानीय निकाय		सहायता प्राप्त	
		बालक	बालिका	बालक	बालिका
(1)	(2)	(3)	(4)	(5)	(6)
1	पूर्व प्राथमिक	3701	3037	6011	5124
2	उपशालाएं
3	प्राथमिक	782929	353937	104241	68568
4	माध्यमिक	169326	41503	55320	31025
5	उच्चतर माध्यमिक ..	16463	6831	126229	52657

(अशासकीय शालाओं में)

असहायता प्राप्त		योग		महायोग		
बालक	बालिका	बालक	बालिका	बालक	बालिका	योग
(7)	(8)	(9)	(10)	(11)	(12)	(13)
6321	4009	16033	12170	20305	15707	36012
..	33569	16231	49800
82277	59552	969447	482057	2849842	1389084	4238926
68659	39346	293305	111874	1122913	385258	1508171
25477	15867	168169	75355	582542	211606	794148

जिलेवार शालाओं में दर्ज संख्या 1979-80

तालिका—9.

(30-9-79 की स्थिति पर)

क्रमांक (1)	नाम जिला (2)	उ. मा. शाला (3)	माध्यमिक (4)	प्राथमिक (5)	उपशालाएं (6)	पूर्व प्राथमिक (7)
1	भोपाल	44,175	54,633	66,052
2	सीहोर	5,000	13,281	50,763	119	..
3	रायसेन	5,171	15,644	52,648	1,050	120
4	विदिशा	5,932	14,239	63,000	60	849
5	राजगढ़	4,432	9,647	53,895	1,769	203
6	उज्जैन	13,455	54,542	92,509	353	3,018
7	शाजापुर	5,368	36,053	47,171	935	592
8	रतलाम	11,168	36,022	50,065	176	825
9	मन्दसौर	12,000	57,656	1,15,340	235	1,288
10	इन्दौर	49,227	92,105	1,18,719	899	1042
11	देवास	7,860	36,854	50,325	1,054	326
12	घार	14,607	38,619	59,892	39	244
13	झाबुआ	7,958	15,035	41,498	25	279
14	खरगौन	22,267	65,084	1,01,353	138	363
15	अंबिकापुर	6,639	5,983	42,131	284	499

(1)	(2)	(3)	(4)	(5)	(6)	(7)
16	सूरजपुर	2,570	2,944	29,903	383	221
17	बैकुण्ठपुर	4,987	1,876	31,260	79	607
18	रामानुजगंज	1,822	3,159	24,255	150	61
19	जबलपुर	64,433	71,046	2,10,091	1,176	2,590
20	मंडला	9,793	23,776	86,437	900	515
21	बालाघाट	14,181	30,153	1,14,913	1,080	534
22	सिवनी	10,811	16,676	70,194	1,241	1,093
23	स्वालयर	22,481	30,845	1,03,484	2,511	389
24	भिण्ड	17,406	72,177	68,745	1,221	78
25	मुरैना	13,829	31,921	1,27,887	1,165	52
26	शिवपुरी	5,542	14,207	68,406	1,208	260
27	गुना	5,742	29,713	63,316	987	172
28	दतिया	3,158	8,271	29,592	678	935
29	रायपुर	17,979	46,381	1,93,592	531	1,248
30	महासमुन्द	13,300	18,532	1,08,469	776	272
31	जगदलपुर	2,962	8,396	76,562	700	705
32	कांकेर	7,127	7,933	71,501	286	307
33	दुर्ग	13,085	24,485	1,00,076	359	1,544
34	बालोद	7,912	21,824	94,423	447	126
35	राजनांदगांव	6,020	15,438	61,087	351	310
36	कवर्धा	2,864	9,485	48,498	558	385
37	रीवा	32,734	64,234	72,534	2,359	..

(1)	(2)	(3)	(4)	(5)	(6)	(7)
38	सतना	26,467	50,065	67,346	1,488	51
39	सीधी	11,113	18,650	52,379	1,527	40
40	शहडोल	25,134	38,344	69,543	2,140	331
41	होशंगाबाद	24,380	27,209	92,986	1,018	1,052
42	खण्डवा	20,651	22,160	95,782	901	2,917
43	बैतूल	14,927	19,359	1,02,014	1,289	1,156
44	छिन्दवाड़ा	20,925	19,213	1,24,028	2,062	2,630
45	नरसिंहपुर	14,260	23,966	59,352	1,209	516
46	बिलासपुर	27,857	21,835	1,36,009	1,168	1,400
47	जांजगीर	20,389	15,749	1,23,619	565	803
48	रायगढ़	12,013	9,772	65,540	1,713	698
49	धर्मजयगढ़	9,621	15,789	62,496	710	157
50	सागर	30,036	35,668	1,17,966	3,553	970
51	दमोह	9,762	19,645	61,424	1,232	985
52	पन्ना	7,010	16,818	36,818	646	..
53	छतरपुर	13,615	28,084	57,457	1,251	37
54	टीकमगढ़	9,991	26,976	53,081	1,046	217
	योग	7,94,148	15,08,171	42,38,926	49,800	36,012

पंचवर्षीय योजनाओं के अंत में शिक्षकों की संख्या

तालिका—10

संस्था का प्रकार	1956-57	1960-61	1965-66	1973-74	1978-79	1979-80
(1) पूर्व प्राथमिक शालाएं	214	415	471	684	882	970
(2) उपशालाएं/लघुशालाएं	2,487	1,985	1,913
(3) प्राथमिक शालाएं ..	44,499	57,064	71,631	1,00,110	1,11,208	1,12,698
(4) माध्यमिक शालाएं ..	15,326	21,898	33,402	45,231	55,586	55,693
(5) उ. मा. शालाएं ..	7,507	13,730	21,437	29,598	31,691	33,577
योग ..	67,546	93,107	1,26,941	1,78,118	2,01,352	2,04,851

जिलेवार शालाओं में शिक्षक संख्या

तालिका—11

(30-9-79 की स्थिति पर)

क्रमांक	नाम जिला	उच्चतर माध्यमिक	माध्यमिक	प्राथमिक	उशालाएं	पूर्व प्राथमिक
(1)	(2)	(3)	(4)	(5)	(6)	(7)
1	भोपाल	1344	2600	2172
2	सीहोर	249	696	1498	6	..
3	रायसेन	283	738	1697	62	3
4	विदिशा	245	679	1782	2	25
5	राजगढ़	172	731	1237	61	11
6	उज्जैन	774	1702	2379	15	66
7	शाजापुर	363	1238	1283	39	18
8	रतलाम	555	1497	1412	7	25
9	मन्दसौर	667	2030	2328	9	33
10	इन्दौर	1855	3160	3212	37	29
11	देवास	355	1164	1211	42	7
12	धार	716	1458	1757	2	8
13	झाबुआ	449	733	1219	1	6
14	खरगोन	877	2287	2659	6	..
15	अम्बिकापुर	254	373	1370	12	16

(1)	(2)	(3)	(4)	(5)	(6)	(7)	
16.	सुरजपुर	117	233	891	16	8
17.	बकुण्ठपुर	94	180	921	2	18
18.	रामानुजगंज	80	199	742	6	4
19.	जबलपुर	2382	2005	4641	38	82
20.	मण्डला	525	844	2458	30	20
21.	बालाघाट	481	762	2951	40	14
22.	सिवनी	483	518	2188	49	23
23.	म्वालियर	1260	1502	3224	39	19
24.	भिण्ड	650	2290	1737	42	2
25.	मुरैना	687	1159	3195	43	1
26.	शिवपुरी	317	675	2015	44	8
27.	गुना	308	979	1665	33	4
28.	दतिया	175	362	721	21	34
29.	रायपुर	1076	1361	4179	20	32
30.	महासमुन्द	629	796	2884	28	9
31.	जमदलपुर	351	486	2233	21	15
32.	कांकेर	301	545	2203	12	16
33.	दुर्ग	778	1023	2651	17	34
34.	बालोद	393	715	1975	21	2
35.	राजनांदगांव	213	543	1624	11	..
36.	कर्वाघा	139	423	1283	19	8

(1)	(2)	(3)	(4)	(5)	(6)	(7)	
37.	रीवा	1439	2082	2515	93	..
38.	सतना	1121	1618	1917	62	1
39.	सीधी	447	806	1764	60	1
40.	शहडोल	697	1657	2355	93	12
41.	होशंगाबाद	1004	971	2178	45	33
42.	खण्डवा	765	839	2313	41	66
43.	बैतल	628	686	2268	46	35
44.	छिन्दवाड़ा	826	860	3237	89	64
45.	नरसिंहपुर	650	780	1444	49	15
46.	बिलासपुर	1056	722	3492	46	45
47.	जाजगीर	768	850	3196	24	20
48.	रायगढ़	473	527	2273	82	14
49.	धर्मजयगढ़	359	541	1865	33	2
50.	सागर	1027	977	1444	150	17
51.	दमोह	366	579	2626	45	28
52.	पन्ना	296	633	1193	19	..
53.	छतरपुर	630	1070	1597	47	1
54.	टीकमगढ़	428	809	1224	36	4
योग		33577	55693	112698	1913	958

महाविद्यालयीन शिक्षा

उच्च शिक्षा संस्थायें

तालिका—12

क्रमांक	संस्था का प्रकार	1956-57	1960-61	1965-66	1973-74	1978-79	1979-80
(1)	(2)	(3)	(4)	(5)	(6)	(7)	(8)
1.	विश्वविद्यालय एवं शिक्षण प्रभाग.	अप्राप्त	अप्राप्त	8	97	105	113
2.	शिक्षा मंडल	अप्राप्त	अप्राप्त	2	2	2	2
3.	महाविद्यालय सामान्य शिक्षा.	अप्राप्त	अप्राप्त	145	236	237	239
4.	महाविद्यालय व्यावसायिक शिक्षा.	अप्राप्त	अप्राप्त	232	253	193	195
5.	अन्य शिक्षा	अप्राप्त	अप्राप्त	13	13	16	16
	योग	अप्राप्त	अप्राप्त	400	601	553	678

३०
विद्यार्थियों की संख्या

तालिका—13

क्रमांक (1)	संस्था का प्रकार (2)	1956-57 (3)	1960-61 (4)	1965-66 (5)	1973-74 (6)	1978-79 (7)	1979-80 (8)
1.	विश्व विद्यालय एवं शिक्षण प्रभाग.	अप्राप्त	अप्राप्त	3748	7,123	11,110	11,006
2.	शिक्षा मंडल	अप्राप्त	अप्राप्त
3.	महाविद्यालय सामान्य शिक्षा.	अप्राप्त	अप्राप्त	74,981	1,31,092	1,59,629	1,62,068
4.	म. वि. व्यावसायिक शिक्षा.	अप्राप्त	अप्राप्त	38,281	55,795	47,843	45,556
5.	अन्य	अप्राप्त	अप्राप्त	500	888	1,038	1,091

शिक्षकों की संख्या

तालिका—14

क्रमांक (1)	संस्था का प्रकार (2)	1956-57 (3)	1960-61 (4)	1965-66 (5)	1973-74 (6)	1978-79 (7)	1979-80 (8)
1.	वि. वि. एवं शिक्षण प्रभाग	अप्राप्त	अप्राप्त	249	429	1124	529
2.	म. वि. सामान्य शिक्षा	1735	2035	3736	5969	5806	5922
3.	म. वि. व्यावसायिक शिक्षा	551	1577	4254	4805	8585	4424
4.	अन्य	अप्राप्त	अप्राप्त	100	109	121	112

अनुसूचित जाति एवं जनजातियों की शिक्षा

विभिन्न वर्षों में अनुसूचित जाति एवं अनुसूचित जन जाति छात्रों की संख्या

तालिका-15

(लाखों में)

क्रमांक	वर्ष				पूर्व प्राथ- मिक शालाएं	प्राथमिक शालाएं	माध्यमिक शालाएं	उच्चतर माध्यमिक शालाएं
(1)	(2)				(3)	(4)	(5)	(6)
1	1956-57	0.001	2.92	0.54	0.10
2	1960-61	0.004	3.53	0.71	0.18
3	1965-66	0.01	6.57	1.25	0.50
4	1973-74	0.01	10.17	1.65	0.67
5	1978-79	0.02	11.18	2.54	0.96
6	1979-80	0.03	12.63	2.78	1.08

अनुसूचित जाति एवं अनुसूचित जन् जाति शिक्षकों की संख्या

तालिका-16

संस्था का प्रकार (1)	1956-57 (2)	1960-61 (3)	1965-66 (4)	1973-74 (5)	1978-79 (6)	1979-80 (7)
1. पूर्व प्राथमिक शालाएं ..	अप्राप्त	अप्राप्त	अप्राप्त	अप्राप्त	27	37
2. उपशालाएं/लघु शालाएं	अप्राप्त	अप्राप्त	अप्राप्त	अप्राप्त	221	215
3. प्राथमिक शालाएं ..	अप्राप्त	अप्राप्त	अप्राप्त	अप्राप्त	21444	21520
4. माध्यमिक शालाएं ..	अप्राप्त	अप्राप्त	अप्राप्त	अप्राप्त	5702	5575
5. उच्चतर मा. शालाएं ..	अप्राप्त	अप्राप्त	अप्राप्त	अप्राप्त	1340	1332

ग्रामीण क्षेत्रों में शिक्षा का विकास

ग्रामीण क्षेत्रों में शिक्षा संस्थाएं

तालिका—17

संस्था का प्रकार (1)	1956-57 (2)	1960-61 (3)	1965-66 (4)	1973-74 (5)	1978-79 (6)	1979-80 (7)
1. पूर्व प्राथमिक शालाएं	95	127	164	174
2. उपशालाएं/लघुशालाएं	2521	1983	1911
3. प्राथमिक शालाएं	30475	40826	49822	48785
4. माध्यमिक शालाएं	3650	6271	7427	7841
5. उ. मा. शालाएं	692	1064	1167	1220

छात्र संख्या

तालिका--18

वर्ष का प्रकार (1)	1956-57 (2)	1960-61 (3)	1965-66 (4)	1973-74 (5)	1978-79 (6)	1979-80 (7)
1. पूर्व प्राथमिक शालाएं	2166	6785	7737	7621
2. उपशालाएं/लघु शालाएं	64566	51170	49202
3. प्राथमिक शालाएं	1648559	2802307	3258930	3138553
4. माध्यमिक शालाएं	520022	717611	663742	1006794
5. उ. मा. शालाएं	173605	185186	148595	265805

शिक्षक संख्या

तालिका-19

संस्था का नाम (1)	1956-57 (2)	1960-61 (3)	1965-66 (4)	1973-74 (5)	1978-79 (6)	1979-80 (7)
1. पूर्व प्राथमिक शालाएं	214	415	471	684	882	970
2. उपशालाएं/लघु शालाएं	2487	1985	1913
3. प्राथमिक शालाएं	44499	57064	71631	100210	109223	112698
4. माध्यमिक शालाएं	15326	21898	33402	45231	55586	55693
5. उ. मा. शालाएं	7507	13730	21437	29598	31691	33577

टीप - उपरोक्त (उप) शालाई क्षेत्र वा (उप) शालाई क्षेत्र

उपयोजना क्षेत्रों में शिक्षा का विकास

उपयोजना क्षेत्र के अन्तर्गत सामान्य शिक्षा के लिये शालार्ण 1979-80

तालिका-20

शाला का प्रकार	शासकीय			अशासकीय			योग
	बालक	बालिका	योग	बालक	बालिका	योग	
(1)	(2)	(3)	(4)	(5)	(6)	(7)	(8)
पूर्व प्राथमिक	29	33	62	39	44	83	145
उपशालार्ण	388	..	388	388
प्राथमिक	12861	820	13681	3221	80	3301	16982
माध्यमिक ..	2008	259	2267	314	22	336	2603
उच्चतर माध्यमिक	355	58	413	44	8	52	465

उपयोजना क्षेत्र के ग्रामीण क्षेत्र में शालाएं—1979-80

तालिका-21

शाला का प्रकार (1)	शालाओं की संख्या		
	बालक (2)	बालिका (3)	योग (4)
पूर्व प्राथमिक	38	39	77
उपशालाएं	307	..	307
प्राथमिक	13371	694	14265
माध्यमिक	1590	205	1795
उच्चतर माध्यमिक	279	17	296

उपयोजना क्षेत्र में व्यवस्थानुसार शालाएं-1979-80

तालिका-22

शाला का प्रकार	शासकीय					अशासकीय			
	केन्द्रीय शासन	शिक्षा विभाग	आ. जा. क. विभाग	अन्य	योग	स्थानीय निकाय	सहायता प्राप्त	सहायता अर्प्राप्त	योग
(1)	(2)	(3)	(4)	(5)	(6)	(7)	(8)	(9)	(10)
पूर्व प्राथमिक	5	4	1	52	62	17	40	26	83
उपशालाएं	388	388
प्राथमिक	115	4213	9289	64	13681	2911	242	148	3301
माध्यमिक	13	743	1507	4	2267	224	50	62	336
उच्चतर माध्यमिक ..	7	127	278	1	413	5	34	13	52

उपयोजना क्षेत्र के अन्तर्गत सामान्य शिक्षा के लिये शालाओं में शिक्षक 1979-80

तालिका-23

शाला का प्रकार (1)	प्रशिक्षित		कुल	
	पुरुष (2)	महिला (3)	पुरुष (4)	महिला (5)
1. पूर्वे प्राथमिक	2	77	19	190
2. उपशालाएं	..	1	364	24
3. प्राथमिक	20509	2229	26439	3090
4. माध्यमिक	7557	1131	9941	1750
5. उच्चतर माध्यमिक	3645	663	5240	964

विभिन्न आयु समूहों में प्रक्षेपित जनसंख्या

विभिन्न आयु समूहों की

तालिका

जनसंख्या (1)	1978 (2)	1979 (3)
आयु सीमा 6-11 वर्ष		
कुल	72017	73759
बालक	37279	38230
बालिका	34738	35529
आयु सीमा 11-14 वर्ष		
कुल	37814	39134
बालक	19605	20272
बालिका	18209	18862
आयु सीमा 14-17 वर्ष		
कुल	37920	38800
बालक	19520	20020
बालिका	18400	18780

प्रक्षेपित जनसंख्या

-24

K/L
435
(संख्या में)

1980 (4)	1981 (5)	1982 (6)	1983 (7)	1984 (8)	1985 (9)
75543	77370	79241	81158	83121	85132
39205	40205	41231	42283	43362	44468
36338	37165	38010	38875	39759	40664
40500	41914	43377	44891	46458	48080
20962	21675	22412	23174	23962	24777
19538	20239	20965	21717	22496	23303
39700	40620	41560	42520	43500	44500
20540	21070	21610	22160	22730	23310
19160	19550	19950	20360	20770	21190

अनुसूचित जाति की विभिन्न आयु समूह

जनसंख्या (1)					तालिका	
					1978 (2)	1979 (3)
आयु सीमा 6 से 11 वर्ष						
कुल	9427	9655
बालक	4884	5004
बालिका	4543	4651
आयु सीमा 11 से 14 वर्ष						
कुल	5950	5124
बालक	3568	2655
बालिका	2382	2469
आयु सीमा 14 से 17 वर्ष						
कुल	4963	5079
बालक	2555	2620
बालिका	2408	2459

में प्रक्षेपित जनसंख्या

-25

1980 (4)	1981 (5)	1982 (6)	1983 (7)	1984 (8)	1985 (9)
9888	10128	10373	10624	10880	11146
5136	5261	5401	5539	5680	5825
4752	4867	4972	5085	5200	5321
5304	5486	5678	5876	6081	6294
2746	2839	2936	3035	3139	3244
2558	2647	2742	2841	2942	3050
5797	5317	5440	5566	5694	5825
2689	2758	2829	2901	2975	3051
3108	2559	2611	2665	2719	2764

अनुसूचित जनजाति की विभिन्न आयु समूह

तालिका

जनसंख्या (1)				1978 (2)	1979 (3)
आयु सीमा 6 से 11 वर्ष					
कुल	14504	14855
बालक	7290	7481
बालिका	7214	7374
आयु सीमा 11 से 14 वर्ष					
कुल	7615	7882
बालक	3837	3967
बालिका	3778	3915
आयु सीमा 14 से 11 वर्ष					
कुल	7637	7814
बालक	3821	3919
बालिका	3816	3895

में प्रक्षेपित जनसंख्या

-26

1980 (4)	1981 (5)	1982 (6)	1983 (7)	1984 (8)	1985 (9)
15214	15582	15959	16345	16740	17145
7642	7868	8069	8274	8486	8702
7572	7714	7890	8071	8254	8443
8157	8441	8736	9041	9357	9683
4102	4242	4386	4535	4689	4849
4055	4199	4350	4506	4668	4834
7996	8181	8370	8564	8761	8962
4022	4126	4232	4341	4453	4567
3974	4055	4138	4223	4308	4395

शालेय शिक्षा का आय-व्यय

शालेय शिक्षा का बजट अनुमान

वर्ष 1980-81

तालिका - 27

(राशि रुपये में)

मद (1)	आयोजनत्तर (2)	आयोजना	
		गैर आदिवासी (3)	आदिवासी (4)
277-शिक्षा			
प्राथमिक	74,86,43,000	3,42,11,000	2,53,50,000
माध्यमिक	54,49,23,000	2,98,22,000	2,15,72,000
विशेष शिक्षा	10,90,000	..	37,00,000
शिक्षा महाविद्यालय	1,27,00,000	1,00,000	..
खेलकूद युवक कल्याण ज-सामान्य	17,37,000	29,76,000	4,49,000
	1,20,77,000	25,43,000	..
योग ..	1,32,11,70, 000	6,96,52,000	5,10,71,000
278--शिक्षा कला तथा संस्कृति	33,54,000	2,08,000	1,65,000
महायोग ..	1,32,45,24,000	6,98,60,000	5,12,36,000

वर्ष 1981-82 के लिये स्वीकृत बजट प्रावधान

तालिका - 28

(राशि रुपये में)

मद (1)	आयोजनेतर (2)	आयोजना	
		गैर आदिवासी (3)	आदिवासी (4)
277-शिक्षा			
प्राथमिक	79,99,12,000	3,44,67,000	3,26,66,000
माध्यमिक	57,80,53,000	3,10,27,000	2,96,82,000
विशेष शिक्षा	11,40,000
शिक्षा महाविद्यालय	1,27,80,000	1,00,000	..
खेलकूद युवक कल्याण	21,86,000	33,56,000	..
ज--सामान्य	1,27,91,000	2,45,000	33,00,000
	योग		
	1,40,68,62, 000	6,91,95,000	6,56,48,000
278-शिक्षा			
कला तथा संस्कृति	37,02,000	5,59,000	70,000
महायोग	1,41,05,64,000	6,97,54,000	6,57,18,000

शालेय शिक्षा पर आवर्ती एवं अनावर्ती व्यय शालावार (31-3-79)

तालिका-29

(रुपये लाखों में)

शाला का प्रकार	अध्ययन और शैक्षिक वर्ग के वेतन एवं भत्ते	अन्य कर्मचारियों के वेतन व भत्ते	उपस्कर उपकरण रसायनिक एवं फर्नीचर	भवन	पुस्तकालय	अन्य	योग
(1)	(2)	(3)	(4)	(5)	(6)	(7)	(8)
पूर्व प्राथमिक	25.93	6.09	1.22	0.62	0.28	3.45	37.59
प्राथमिक/ उप-शालायें	5717.84	30.94	21.11	25.50	2.41	122.26	5920.06
माध्यमिक	2372.88	119.77	17.40	17.06	5.35	284.74	2817.20
उच्चतर माध्यमिक	2464.57	358.90	53.81	29.67	16.70	339.74	3263.39
योग	10581.22	515.70	93.54	72.85	24.74	750.19	12038.24

शिक्षा प्रशासन

मध्यप्रदेश में शिक्षा प्रशासन

शिक्षा विभाग

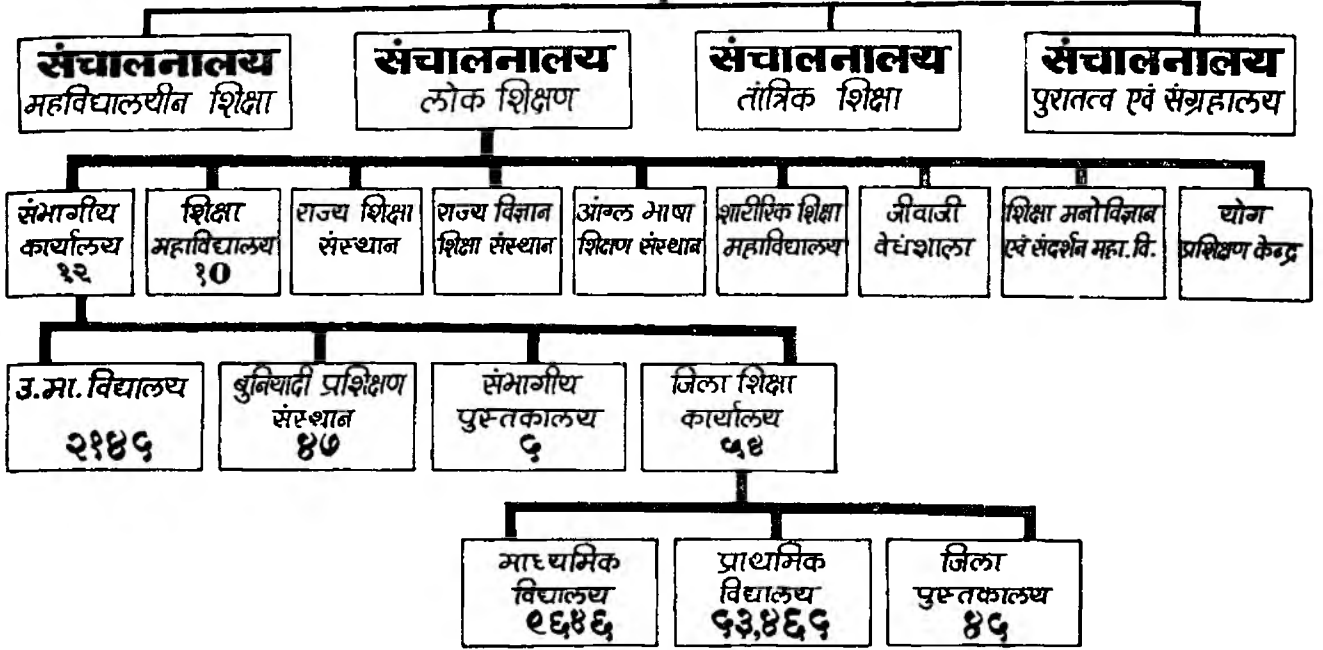

शालेय शिक्षा म. प्र.
प्रथम श्रेणी अधिकारी (प्रशासनिक)

स्वीकृत पद

1	संचालक लोक शिक्षण	1500—2000	1
2	अतिरिक्त संचालक	1250—1800	2
3	संयुक्त संचालक	1100—1500	3
4	उपसंचालक	680—1150	7
5	विज्ञान परामर्शदाता	680—1150	1
6	मुख्य ग्रन्थपाल	500—1150	1
7	संभागीय शिक्षा अधीक्षक	680—1150	12

द्वितीय श्रेणी अधिकारी (प्रशासनिक)

1	सहायक संचालक	500—900	13
2	उप संभागीय शिक्षा अधीक्षक	500—900	26
3	सहायक संभागीय शिक्षा अधीक्षक	425—900	12
4	जिला शिक्षा अधिकारी	425—900	54
5	वित्त अधिकारी	425—1050	1
6	सांख्यिकी अधिकारी	425—900	1
7	लेखा अधिकारी	425—900	55
8	सहायक लेखा अधिकारी	400—720	1
9	कार्टोग्राफर	400—720	1
10	संपादक	400—720	2
11	सहायक सांख्यिकी एवं योजना अधिकारी	400—720	12
12	संभागीय क्रीडा निरीक्षक	400—720	12
13	निरीक्षक (विषय)	400—720	6
14	प्रोग्राम कम स्टिकट राइटर	500—900	2

संचालक लोक शिक्षण

अतिरिक्त संचालक लोक शिक्षण (1)

अतिरिक्त संचालक लोक शिक्षण (2)

संयुक्त संचालक
(1)

संयुक्त संचालक
(2)

संयुक्त संचालक
(3)

उप संचालक
(1)

उप संचालक
(2)

उप संचालक
(3)

उप संचालक
(4)

उप संचालक
(5)

उप संचालक
(6)

उप संचालक
(7)

विज्ञान परामर्श दाता

आफीसर इंचार्ज ईटीसी

मुख्य ग्रंथपाल

सहायक संचालक
(1)

सहायक संचालक
(2)

सहायक संचालक
(3)

सहायक संचालक
(4)

सहायक संचालक
(5)

सहायक संचालक
(6)

सहायक संचालक
(7)

सहायक संचालक
(8)

सहायक संचालक
(9)

सहायक संचालक
(10)

सहायक संचालक
(11)

सहायक संचालक
(12)

सहायक संचालक
(13)

सहायक लेखाधिकारी

कार्टोग्राफर

लोक शिक्षण संचालनालय

दिनांक, 21-7-80 की स्थिति में लिपिक वर्गीय कर्मचारियों/चतुर्थ श्रेणी कर्मचारियों के स्वीकृत पदों की जानकारी

क्रमांक (1)	पद नाम (2)	वैतनमान (3)	स्वीकृत पद (4)
1	अधीक्षक	400—675	4
2	सहायक अधीक्षक	280—480	25
3	वरिष्ठ लेखा परीक्षक	280—480	4
4	सहायक	246—460	38
5	गणक	246—460	2
6	कैशियर	246—460	1
7	स्टोरकीपर	246—460	1
8	कनिष्ठ लेखा परीक्षक	205—375	5
9	गणक	205—375	1
10	उच्च श्रेणी लिपिक	195—330	99
11	निम्न श्रेणी लिपिक	169—300	99

(1)	(2)	(3)	(4)
12	आशुलिपिक (संचालक)	350—600	1
13	आशुलिपिक (उपसंचालक/सहा. संचालक) ..	280—480	7
14	स्टेनोग्राफिस्ट (169—300+40 स्पेशल पे)		12
15	गणक (एस. ए. एस.)	350—600	1
16	सहायक सांख्यिकी अधिकारी	280—480	5
17	सहायक लाइजन अधिकारी	350—600	1
18	चालक	155—252	5
19	कलाकार	246—460	1
20	दृश्य श्रव्य निदेशक	280—480	5
21	पर्यवेक्षक	220—375	1
22	सहायक/संगठक	195—330	3+1
23	घड़ई	155—230	1+1
		129—200	
1	जमादार	131—164	1
2	दफ्तरी	131—164	8 (+अलाउन्स)
3	भृत्य	125—150	55

कार्यालय संभागीय शिक्षा अधीक्षक के स्टाफ की जानकारी

				पद संख्या
पदाधिकारी:—	1	संभागीय शिक्षा अधीक्षक	1
	2	उपशिक्षा अधीक्षक	2
	3	सहायक शिक्षा अधीक्षक	1
	4	योजना अधिकारी	1
	5	क्रीड़ा अधिकारी	1
कर्मचारियों की सूची:—	6	मुख्य लिपिक	1
	7	शीघ्र लेखक	1
	8	सीनियर आडीटर	2
	9	जूनियर आडीटर	2
	10	गणक	3
	11	उ. श्रे. लिपिक	6
	12	नि. श्रे. लिपिक	10
	13	दफतरी (भृत्य)	1+6
	14	सहायक जिला शाला निरीक्षक	2
	15	क्राफ्ट टीचर	1
	16	चालंक	1

कार्यालय जिला शिक्षा अधिकारी के स्टाफ की जानकारी

क्रमांक	पद				स्वीकृत
(1)	(2)				(3)
1	जिला शिक्षा अधिकारी	1
2	लेखा अधिकारी .-	1
3	सीनियर आडीटर	1
4	जूनियर आडीटर	..	.-	..	1
5	गणक	2
6	उच्च श्रेणी लिपिक	15
7	निम्न श्रेणी लिपिक	16
8	जिला क्रीडा निरीक्षक	1
9	योजना सहायक	1
10	सहायक जिला शाला निरीक्षक	3
11	भृत्य	18
12	आकस्मिक निधि भृत्य	8
13	मुख्य लिपिक	1
14	सहायक जि. शि. अ.	1

शासकीय प्राथमिक एवं माध्यमिक शालाओं में रचनाक्रम के अनुसार स्टाफ पेटर्न

1--प्राथमिक शालायें
कक्षा 1से 5

यदि शाला में तीन कक्षाएँ हैं और छात्रों की संख्या 45 है तो एक शिक्षक दिया जावेगा. यदि शाला में 5 कक्षाएँ हैं व छात्रों की संख्या भले ही 45 है तो दो निम्न श्रेणी शिक्षक दिये जावेंगे. इसके ऊपर छात्र संख्या होने पर प्रति 45 छात्रों पर एक अतिरिक्त निम्न श्रेणी शिक्षक उपलब्ध हो सकेगा.

2--माध्यमिक शालायें
कक्षा 6 से 8

कक्षा 6 से 8 तक यदि 45 तक छात्र संख्या है तथा इन कक्षाओं के कुल वर्गों की संख्या 6 तक है तो प्रत्येक वर्ग के लिये एक निम्न श्रेणी शिक्षक दिया जायेगा. यदि किसी शाला में कक्षा 6 से 8 तक की कक्षाओं में 6 से अधिक वर्ग हैं तो उक्त शिक्षकों के अलावा एक अतिरिक्त प्रशिक्षित स्नातक उच्च श्रेणी शिक्षक दिया जायेगा. तथा प्रत्येक अतिरिक्त वर्ग पर एक सहायक शिक्षक दिया जावेगा.

STATE REQUIREMENT FOR HIGHER SECONDARY SCHOOLS ACCORDING
TO NUMBER OF SECTIONS IN THE INSTITUTIONS (FOR IX, X, XI ONLY)

S. No.	Sec- tions	Prin- cipal	Head Mas- ter	Lects.	Tea- cher Upp- er Divi- sion	P. I.	T. Librarian	Lab. Attd.	Acct.	UDC	LDC	Class IV	Craft Teacher
(1)	(2)	(3)	(4)	(5)	(6)	(7)	(8)	(9)	(10)	(11)	(12)	(13)	(14)
1	1	...	1	...	3	1	...	4	1
2	2	1	...	3	3	1	...	4	1
3	3	1	...	4	3	1	...	1	...	4	1
4	4	1	...	5	3	1	...	1	...	4	1
5	5	1	...	6	3	1	...	1	...	5	1
6	6	1	...	6	4	1	1	...	1	5	1
7	7	1	...	7	5	1	1	...	1	5	1
8	8	1	...	8	6	1	...	1	1	...	1	5	1

Sub. National Systems Unit

116

(1)	(2)	(3)	(4)	(5)	(6)	(7)	(8)	(9)	(10)	(11)	(12)	(13)	(14)
9	9	1	...	8	7	1	...	2	1	...	1	5	1
10	10	1	...	9	7	1	1	2	1	...	1	5	1
11	11	1	...	9	9	1	1	2	1	...	1	5	1
12	12	1	...	10	10	1	1	2	1	...	1	5	1
13	13	1	...	10	10	1	1	3	1	...	1	7	1
14	14	1	1	11	11	1	1	3	1	...	1	7	1
15	15	1	...	12	12	1	1	3	1	...	1	7	1
16	16	1	...	13	12	1	1	3	1	...	1	7	1

Note :—

1. Agr. Attendance.—One attendant for each School having Agriculture I “D” group may be provided.
2. Music Teacher.—One for each girls school may be provided.
3. Tabla Master.—One for each girls school may be provided.
4. Career Master.—One for each Multipurpose HSS may be provided.
5. The maximum number of students in each section shall be 45.
6. The Maximum number of sections in each school shall be 16 (Sixteen) school having more than 16 sections should be split up into 2 or more schools as the case may be.

7. The details of Class IV Servants will be as follows :—

No. of Servants	Peons	Farrash	Waterman	Sweeper	Chowkidar
4	1	1	1	...	1
5	1	1	1	1	1
6	1	2	1	1	1
7	2	2	1	1	1

Sub. ... Systems II ...
 I ...
 1 ...
 1 ...
 1 ...
 1 ...

D-529
 20-12-12 EV

