

सांख्यिकीय डायरी उत्तर प्रदेश 2012



अर्थ एवं संख्या प्रभाग  
राज्य नियोजन संस्थान  
नियोजन विभाग, उत्तर प्रदेश  
website-<http://updes.up.nic.in>



सांख्यिकीय डायरी  
उत्तर प्रदेश  
2012



अर्थ एवं संख्या प्रभाग  
राज्य नियोजन संस्थान  
नियोजन विभाग, उत्तर प्रदेश  
website-<http://updes.up.nic.in>

# सांख्यिकीय डायरी

उत्तर प्रदेश

2012



अर्थ एवं संख्या प्रभाग  
राज्य नियोजन संस्थान  
नियोजन विभाग, उत्तर प्रदेश  
<http://updes.up.nic.in>



## प्राक्कथन

अर्थ एवं संख्या निदेशालय, उत्तर प्रदेश द्वारा प्रकाशित वर्तमान अंक "सॉख्यकीय डायरी, उत्तर प्रदेश 2012" प्रकाशन श्रृंखला का पैतालीसवां अंक है।

यह प्रकाशन अद्यतन आँकड़ों पर आधारित उत्तर प्रदेश में सामाजिक एवं आर्थिक गति की संक्षिप्त तथ्यों को उपलब्ध कराने का प्रयास करता है। इसके अतिरिक्त, यह अन्य राज्यों तथा सम्पूर्ण देश का कतिपय तुलनात्मक सॉख्यकी भी उपलब्ध कराता है। इस हस्तपुस्तिका में प्रकाशित सूचनायें अन्तर्जनपदीय, अन्तर्क्षेत्रीय तथा अन्तर्राज्यीय विषमताओं को भी चित्रित करती हैं। इस पुस्तिका में प्रदेश के समाजार्थिक क्षेत्र के विभिन्न पहलुओं के उपलब्ध अधुनान्त आँकड़ों को सम्मिलित करने का हर सम्भव प्रयास किया गया है।

इस प्रकाशन को प्रकाशित करने में विभिन्न विभागों तथा संस्थाओं के अनवरत एवं उदार सहयोग के लिये कृतज्ञता प्रकट किया जाता है। मैं इस हस्तपुस्तिका के संकलन में सम्बद्ध सभी अधिकारियों एवं कर्मचारियों की भी प्रशंसा करता हूँ।

मुझे विश्वास है कि यह अंक योजनाकारों, नीति-निर्माताओं, अनुसन्धानकर्ताओं एवं शिक्षाविदों के लिये उपयोगी सिद्ध होगा। प्रकाशन के अगले अंकों में सुधार हेतु सुझावों का सहर्ष स्वागत है।

लखनऊ  
जनवरी 17, 2013

  
(संजीव नय्यर)  
प्रमुख सचिव,  
नियोजन विभाग,  
उत्तर प्रदेश शासन।

## प्रस्तावना

“सांख्यिकीय डायरी, उत्तर प्रदेश” अर्थ एवं संख्या प्रभाग, राज्य नियोजन संस्थान, उत्तर प्रदेश द्वारा वर्ष 1968 से प्रतिवर्ष किया जा रहा है। सांख्यिकीय डायरी, उत्तर प्रदेश 2012 का प्रकाशन इस श्रृंखला का 45वां अंक है।

इस प्रकाशन में प्रदेश के महत्वपूर्ण भौगोलिक, सामाजिक एवं आर्थिक क्षेत्रों को आंकड़ों के रूप में प्रस्तुत किया गया है। गत वर्ष 2011 में नव सृजित जनपदों शामिल, सम्भल, हापुड़ को सम्मिलित करते हुए प्रदेश के समस्त 75 जनपदों से सम्बन्धित आंकड़ों का समावेश किया गया है। राष्ट्रीय स्तर पर प्रदेश की समाजार्थिक स्थिति की तुलनात्मक अभिज्ञान हेतु प्रकाशन की कुछ तालिकाओं में भारत के साथ ही अन्तर्राज्यीय महत्वपूर्ण सूचनायें भी दी गयी हैं। इस प्रकाशन में प्रकाशित समस्त आंकड़े उत्तर प्रदेश सांख्यिकीय समन्वय समिति की सांख्यिकीय डायरी पर गठित उपसमिति द्वारा अनुमोदित हैं। महत्वपूर्ण आंकड़ों को इस प्रकाशन में ग्राफ /चार्टों के माध्यम से भी प्रदर्शित किया गया है।

मैं, इस प्रकाशन हेतु अपेक्षित आंकड़े ससमय उपलब्ध कराने वाले भारत सरकार के सम्बन्धित विभागों एवं उत्तर प्रदेश सांख्यिकीय समन्वय समिति के समस्त विभागों के प्रति आभार व्यक्त करता हूँ।

मुझे विश्वास है कि यह प्रकाशन नीति-निर्माताओं, प्रशासकों, योजनाकारों, अर्थशास्त्रियों, समाजशास्त्रियों, शिक्षाशास्त्रियों तथा शोधकर्ताओं हेतु उपयोगी सिद्ध होगा। इस प्रकाशन में उत्तरोत्तर सुधार हेतु दिये गये सुझावों का स्वागत है।

लखनऊ:

जनवरी 08, 2013

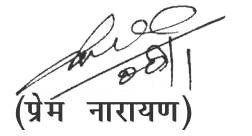

(प्रेम नारायण)

निदेशक



प्रकाशन से सम्बद्ध अधिकारी एवं सहायक

श्री प्रेम नारायण

निदेशक

प्रावैधिक मार्गदर्शन एवं पर्यवेक्षण

1—श्री जयराम राम

संयुक्त निदेशक

2—डा० शुऐब अहमद

उप निदेशक

समन्वय एवं सुपर परिनिरीक्षण कार्य

श्री जय लाल राम गुप्त

अपर सांख्यिकीय अधिकारी  
(प्रभारी)

पाण्डुलिपि संरचना

श्री राम प्रकाश मिश्र

अपर सांख्यिकीय अधिकारी

परिनिरीक्षण कार्य

1— श्री हरी लाल रावत

अपर सांख्यिकीय अधिकारी

2— श्री शशिकान्त मिश्र

अपर सांख्यिकीय अधिकारी

3— सुश्री वन्दना जौहरी

अपर सांख्यिकीय अधिकारी

4— श्री जे० पी० शुक्ला सहायक सांख्यिकीय अधिकारी

5— श्रीमती अनुश्री पाण्डेय सहायक सांख्यिकीय अधिकारी

टंकण एवं अन्य कार्य

1— श्रीमती नीलिमा त्रिपाठी कनिष्ठ सहायक

2— श्रीमती शर्मावती चतुर्थ श्रेणी

3— श्री सुरेश कुमार मशीन आपरेटर

ग्राफ / चार्ट, मानचित्र एवं कवर पृष्ठ के कार्य

1— श्री शिव शंकर यादव चीफ ग्राफ आर्टिस्ट

2— श्री अरविन्द सिंह सहायक ग्राफ आर्टिस्ट

3— श्रीमती शबनम अब्बास सहायक ग्राफ आर्टिस्ट

---

विषय सूची

---

क्र.सं. मद	पृष्ठ सं.
1— अध्याय सूची	I
2— तालिकाओं की सूची	II- XVIII
3— परिवर्तन गुणक	XIX
4— मानचित्र एवं ग्राफ / चार्ट	XX-XXXII
5— तालिकाएँ	1-315
6— व्याख्यात्मक टिप्पणी	316-325
7— अधिकारियों के दूरभाष नम्बर	326-333
8— ई-मेल पता	334-338

---



## अध्याय सूची

अध्याय संख्या	विवरण	पृष्ठ
0.	उत्तर प्रदेश एक दृष्टि में	1-14
1.	क्षेत्रफल एवं जनसंख्या	15-67
2.	राज्य आय	68-82
3.	आय एवं व्यय	83-92
4.	वर्षा एवं तापमान	93-96
5.	कृषि	97-160
6.	पशुपालन	161-163
7.	मत्स्य पालन	164
8.	राजकीय वन	165-166
9.	संस्थागत वित्त	167-174
10.	सहकारिता	175-178
11.	संयुक्त स्कन्ध कम्पनी	179-189
12.	श्रम, रोजगार एवं प्रशिक्षण	190-203
13.	उद्योग	204-216
14.	विद्युत	217-230
15.	शिक्षा	231-245
16.	सार्वजनिक स्वास्थ्य	246-255
17.	परिवहन एवं संचार	256-263
18.	भाव	264-269
19.	राष्ट्रीय बचत	270
20.	आर्थिक गणना	271-279
21.	नियोजन	280-293
22.	मनोरंजन	294
23.	सामाजिक सेवायें	295-299
24.	विविध	300-315

## तालिकाओं की सूची

तालिका संख्या	विवरण	पृष्ठ
0.	उत्तर प्रदेश एक दृष्टि में	1-14
	<b>1.क्षेत्रफल एवं जनसंख्या</b>	
1.1	प्रति 10 वर्ष में जनसंख्या की वृद्धि	15
1.2	भारतीय संघ के विभिन्न राज्यों का क्षेत्रफल एवं जनसंख्या, 2011	16-17
1.3	भारतीय संघ के विभिन्न राज्यों की दशक में जनसंख्या की प्रतिशत वृद्धि	18-19
1.4	उत्तर प्रदेश की जनसंख्या का आर्थिक वर्गीकरण, 2001	20-23
1.5	अक्टूबर 01, को उत्तर प्रदेश एवं भारत की जनसंख्या के वार्षिक अनुमान	24
1.6	विभिन्न आयु वर्गानुसार उत्तर प्रदेश की जनसंख्या, 2001	25
1.7	उत्तर प्रदेश में जिलेवार धर्मानुसार जनसंख्या,2001	26-33
1.8	उत्तर प्रदेश में जनपदवार क्षेत्रफल तथा घनत्व	34-37
1.9	उत्तर प्रदेश में जनपदवार कुल जनसंख्या तथा अनुसूचित जाति एवं अनुसूचित जनजाति की जनसंख्या, 2001	38-53

## तालिकाओं की सूची

तालिका संख्या	विवरण	पृष्ठ
1.10	उत्तर प्रदेश तथा भारत में प्रमुख धर्मानुसार जनसंख्या,2001	54
1.11	उत्तर प्रदेश में आर्थिक क्षेत्रवार जनसंख्या का वितरण-2011	55
1.12	उत्तर प्रदेश में जनपदवार तहसील, विकास खण्ड, आबाद ग्राम व नगरों की संख्या	56-59
1.13	उत्तर प्रदेश में जनसंख्यानुसार वर्गीकृत नगर व ग्राम, 2001	60
1.14	उत्तर प्रदेश में भाषानुसार जनसंख्या का वितरण, 2001	61
1.15	उत्तर प्रदेश में 1.0 लाख एवं उससे अधिक जनसंख्या वाले नगरों की सूची	62-63
1.16	उत्तर प्रदेश में नगरवार जनसंख्या, मलिन बस्तियों की जनसंख्या एवं उनका प्रतिशत-2001	64-67
	<b>2. राज्य आय</b>	
2.01	उत्तर प्रदेश की कुल एवं प्रति व्यक्ति राज्य आय	68
2.02	राज्य आय के सूचकांक	69
2.03	औद्योगिक स्रोतानुसार राज्य आय का प्रतिशत वितरण(2004-05 के भावों पर)	70
2.04	औद्योगिक स्रोतानुसार राज्य आय का प्रतिशत वितरण(प्रचलित भावों पर)	71



## तालिकाओं की सूची

तालिका संख्या	विवरण	पृष्ठ
2.05	विभिन्न औद्योगिक स्रोतों में आय वृद्धि की वार्षिक दर(2004-2005 के भावों पर)	72
2.06	प्रति व्यक्ति जिलेवार निवल उत्पाद (1999-2000 के भावों पर)	73-76
2.07	प्रति व्यक्ति जिलेवार निवल उत्पाद (प्रचलित भावों पर)	77-80
2.08	भारत के विभिन्न राज्यों में प्रति व्यक्ति अनुमानित आय(प्रचलित भावों पर)	81
2.09	भारत के प्रमुख राज्यों में आय में वार्षिक वृद्धि दर	82
<b>3. आय-व्यय</b>		
3.01	उत्तर प्रदेश के बजट पर एक दृष्टि	83
3.02	उत्तर प्रदेश में राजस्व प्राप्तियां तथा व्यय	84
3.03	उत्तर प्रदेश में करों एवं शुल्कों से राजस्व प्राप्तियां	85
3.04	उत्तर प्रदेश में करेतर स्रोतों से राजस्व प्राप्तियां	86
3.05	उत्तर प्रदेश में आयोजनागत सम्बन्धी राजस्व व्यय	87-88
3.06	उत्तर प्रदेश में आयोजनेतर सम्बन्धी राजस्व व्यय	89-90

## तालिकाओं की सूची

तालिका संख्या	विवरण	पृष्ठ
3.07	उत्तर प्रदेश तथा भारत के अन्य राज्यों में प्रशासनिक सेवाओं पर प्रति व्यक्ति राजस्व व्यय	91-92
<b>4. वर्षा एवं तापमान</b>		
4.01	उत्तर प्रदेश में जिलेवार वर्षा एवं मौसम विज्ञान केन्द्रों पर अंकित किया गया तापमान	93-96
<b>5. कृषि</b>		
5.01	उत्तर प्रदेश में आकार वर्गानुसार क्रियात्मक जोतों की संख्या एवं क्षेत्रफल	97
5.02	उत्तर प्रदेश में जनपदवार कुल,सीमान्त एवं लघु जोतों की संख्या एवं कृषि मजदूर	98-101
5.03	भारत के विभिन्न राज्यों में आकार वर्गानुसार क्रियात्मक जोतों की संख्या तथा उनका प्रतिशत वितरण	102-107
5.04	भारत के विभिन्न राज्यों में आकार वर्गानुसार क्रियात्मक जोतों का क्षेत्रफल तथा उनका प्रतिशत विवरण।	108-113
5.05	भूमि उपयोग	114-115
5.06	उत्तर प्रदेश में जनपदवार भूमि उपयोगिता के आंकड़े एवं बाढ़ तथा वर्षा से प्रभावित क्षेत्रफल	116-123

## तालिकाओं की सूची

तालिका संख्या	विवरण	पृष्ठ
5.07	उत्तर प्रदेश में जनपदवार सकल एवं शुद्ध बोया गया क्षेत्रफल,सकल एवं शुद्ध सिंचित क्षेत्रफल तथा सिंचित क्षेत्रफल का बोये गये क्षेत्रफल से प्रतिशत	124-131
5.08	उत्तर प्रदेश में मुख्य फसलों के अन्तर्गत क्षेत्रफल	132-133
5.09	उत्तर प्रदेश में मुख्य फसलों के अन्तर्गत सिंचित क्षेत्रफल	134-135
5.10	उत्तर प्रदेश में मुख्य फसलों का उत्पादन	136-137
5.11	उत्तर प्रदेश में मुख्य फसलों की औसत उपज	138-139
5.12	उत्तर प्रदेश में कृषि उत्पादन के परिमाण सूचकांक	140
5.13	उत्तर प्रदेश में स्रोतानुसार जनपदवार शुद्ध सिंचित क्षेत्रफल	141-144
5.14	उत्तर प्रदेश में स्रोतानुसार शुद्ध सिंचित क्षेत्रफल तथा प्रतिशत वितरण	145
5.15	उत्तर प्रदेश में निजी लघु सिंचाई कार्यों के कुछ प्रमुख मदों की प्रगति	146

## तालिकाओं की सूची

तालिका संख्या	विवरण	पृष्ठ
5.16	उत्तर प्रदेश में सिंचन क्षमता और उसका उपयोग	147
5.17	उत्तर प्रदेश में जनपदवार भूमिगत जल उपलब्धता	148-152
5.18	उत्तर प्रदेश में रसायनिक खाद का वितरण	153
5.19	विभिन्न राज्यों में मुख्य फसलों की औसत उपज	154-157
5.20	भारत के विभिन्न राज्यों में फसल सघनता,शुद्ध बोये गये क्षेत्रफल का कुल प्रतिवेदित क्षेत्र से प्रतिशत तथा शुद्ध सिंचित क्षेत्रफल का शुद्ध बोये गये क्षेत्रफल से प्रतिशत	158-159
5.21	उत्तर प्रदेश में फल संरक्षण एवं प्रशिक्षण	160
<b>6. पशुपालन</b>		
6.01	उत्तर प्रदेश में पशुधन	161
6.02	उत्तर प्रदेश में पशुधन उत्पाद का औसत उत्पादन	162
6.03	उत्तर प्रदेश में पशु चिकित्सा सेवा	163



## तालिकाओं की सूची

तालिका संख्या	विवरण	पृष्ठ
<b>7. मत्स्य पालन</b>		
7.01	उत्तर प्रदेश में मत्स्य एवं मत्स्य बीज (अंगुलिकाओं) का उत्पादन एवं वितरण	164
<b>8. राजकीय वन</b>		
8.01	उत्तर प्रदेश में मुख्य वनोपज	165
8.02	वनों से सम्बन्धित अन्य सूचनार्यें	166
<b>9. संस्थागत वित्त</b>		
9.01	उत्तर प्रदेश तथा भारत में अनुसूचित व्यवसायिक बैंक कार्यालय	167
9.02	उत्तर प्रदेश में अनुसूचित व्यवसायिक बैंकों का जनपदवार ऋण, जमा एवं उनका अनुपात	168-171
9.03	उत्तर प्रदेश में कुछ प्रमुख वित्तीय संस्थाओं द्वारा वितरित ऋण	172
9.04	भारत के प्रमुख राज्यों में अनुसूचित व्यवसायिक बैंकों का ऋण जमा अनुपात तथा प्रतिअनुसूचित व्यवसायिक बैंक कार्यालय पर जनसंख्या	173-174

## तालिकाओं की सूची

तालिका संख्या	विवरण	पृष्ठ
<b>10. सहकारिता</b>		
10.01	उत्तर प्रदेश में प्रारम्भिक कृषि ऋण सहकारी समितियों एवं शीर्ष समितियों की प्रगति	175
10.02	उत्तर प्रदेश में सहकारी बैंकों की प्रगति	176
10.03	उत्तर प्रदेश में प्रारम्भिक दुग्ध समितियों की प्रगति	177
10.04	उत्तर प्रदेश में सहकारी आवास समितियों की प्रगति	178
<b>11. संयुक्त स्कन्ध कम्पनी</b>		
11.01	उत्तर प्रदेश में कार्यरत संयुक्त स्कन्ध कम्पनियां व अधिकृत पूँजी	179
11.02	उत्तर प्रदेश में उद्योगानुसार नई संयुक्त स्कन्ध कम्पनी के निबन्धन	180-181
11.03	उत्तर प्रदेश में कार्यरत संयुक्त स्कन्ध कम्पनी का जिलेवार वितरण	182-189

## तालिकाओं की सूची

तालिका संख्या	विवरण	पृष्ठ
<b>12. श्रम रोजगार एवं प्रशिक्षण</b>		
12.01	उत्तर प्रदेश में कारखानों, श्रमिक एवं उनकी औसत वार्षिक कमाई	190
12.02	उत्तर प्रदेश में कारखानों तथा उनमें कर्मकरों की औसत दैनिक संख्या	191-192
12.03	उत्तर प्रदेश में कारखानों में उद्योगानुसार प्रति श्रमिक वार्षिक औसत कमाई	193-198
12.04	उत्तर प्रदेश में श्रमिक संघ	199
12.05	उत्तर प्रदेश में औद्योगिक विवाद (हड़ताल एवं तालाबन्दी) तथा दुर्घटनायें	200
12.06	उत्तर प्रदेश में रोजगार दफ्तरों द्वारा किया गया कार्य	201
12.07	उत्तर प्रदेश में सार्वजनिक क्षेत्र में रोजगार	202
12.08	उत्तर प्रदेश में राजकीय औद्योगिक प्रशिक्षण संस्थानों में प्रवेश क्षमता, वास्तविक प्रवेश एवं सफल प्रशिक्षणार्थियों की संख्या	203

## तालिकाओं की सूची

तालिका संख्या	विवरण	पृष्ठ
<b>13. उद्योग</b>		
13.01	उत्तर प्रदेश में वृहद् उद्योगों का विकास	204-205
13.02	उत्तर प्रदेश में लघु उद्योगों का विकास	206
13.03	उत्तर प्रदेश में कारखानों में उत्पादन	207
13.04	उत्तर प्रदेश में औद्योगिक उत्पादन के सूचकांक	208
13.05	उत्तर प्रदेश में कुछ औद्योगिक वस्तुओं का उत्पादन	209
13.06	उत्तर प्रदेश में मुख्य खनिज पदार्थों का उत्पादन	210-211
13.07	उत्तर प्रदेश में उप खनिज पदार्थों का उत्पादन	212-213
13.08	उत्तर प्रदेश में खादी तथा ग्रामोद्योग बोर्ड की प्रगति	214-215
13.09	उत्तर प्रदेश में चीनी उद्योग से सम्बन्धित प्रमुख सूचनायें	216

## तालिकाओं की सूची

तालिका संख्या	विवरण	पृष्ठ
<b>14. विद्युत</b>		
14.01	उत्तर प्रदेश में विद्युत का उत्पादन एवं उपभोग	217
14.02	उत्तर प्रदेश में विभिन्न प्रकार से उत्पादित विद्युत	218
14.03	उत्तर प्रदेश में विभिन्न कार्यों में विद्युत का उपभोग	219
14.04	विद्युतीकृत ग्राम एवं अनुसूचित जाति बस्तियां	220
14.05	भारत के विभिन्न राज्यों में विद्युत का उत्पादन एवं उपभोग	221-224
14.06	भारत के विभिन्न राज्यों में प्रति व्यक्ति विद्युत का उत्पादन एवं उपभोग	225-226
14.07	भारत के विभिन्न राज्यों में विद्युतीकृत ग्राम तथा कुल आबाद ग्रामों से प्रतिशत	227-230

## तालिकाओं की सूची

तालिका संख्या	विवरण	पृष्ठ
<b>15. शिक्षा</b>		
15.01	उत्तर प्रदेश में जिलेवार साक्षरता दर	231-234
15.02	भारत के विभिन्न राज्यों में साक्षरता दर	235-236
15.03	उत्तर प्रदेश में मान्यता प्राप्त शिक्षण संस्थायें	237
15.04	उत्तर प्रदेश में मान्यता प्राप्त शिक्षण संस्थाओं में विद्यार्थी	238
15.05	उत्तर प्रदेश में स्तरानुसार विद्यार्थियों की भर्ती	239
15.06	उत्तर प्रदेश में विभिन्न प्रकार की शिक्षा पर राजस्व व्यय	240
15.07	उत्तर प्रदेश में डिग्री स्तर की इंजीनियरिंग में विभागानुसार प्रवेश	241
15.08	उत्तर प्रदेश में डिग्री स्तर के निजी प्राविधिक संस्थाओं की प्रगति	242
15.09	उत्तर प्रदेश में डिप्लोमा स्तर के इंजीनियरिंग में विभागानुसार प्रवेश	243
15.10	भारत के विभिन्न राज्यों में जूनियर बेसिक स्कूलों तथा सीनियर बेसिक स्कूलों में छात्र-शिक्षक अनुपात	244-245

## तालिकाओं की सूची

तालिका संख्या	विवरण	पृष्ठ
<b>16. सार्वजनिक स्वास्थ्य</b>		
16.01	उत्तर प्रदेश में राजकीय ऐलोपैथिक चिकित्सालय एवं औषधालयों की संख्या	246
16.02	उत्तर प्रदेश में राजकीय ऐलोपैथिक चिकित्सा सेवा	247
16.03	उत्तर प्रदेश में राजकीय आयुर्वेदिक एवं यूनानी चिकित्सा सेवा	248
16.04	उत्तर प्रदेश में राजकीय होम्योपैथिक चिकित्सा सेवा	249
16.05	भारतीय चिकित्सा परिषद उ0प्र0 की प्रगति	250
16.06	उत्तर प्रदेश में पंजीकृत फार्मासिस्टों की संख्या	251
16.07	उत्तर प्रदेश में परिवार कल्याण कार्यक्रम	252
16.08	उत्तर प्रदेश में हैण्डपम्प इण्डिया मार्क-2 तथा नल द्वारा पेयजल तथा जलोत्सारण सुविधायुक्त नगर व मजरे	253
16.09	भारत के प्रमुख राज्यों में जन्मदर, मृत्युदर तथा शिशु मृत्युदर	254-255

## तालिकाओं की सूची

तालिका संख्या	विवरण	पृष्ठ
<b>17. परिवहन एवं संचार</b>		
17.01	उत्तर प्रदेश में लोक निर्माण विभाग द्वारा संघृत पक्की सड़कों की लम्बाई	256
17.02	उत्तर प्रदेश में सड़क पर चल रही(आन रोड) मोटर गाड़ियां	257
17.03	उत्तर प्रदेश में वर्ष में निबद्ध की गई मोटर गाड़ियां	258
17.04	उत्तर प्रदेश में राजकीय सड़क परिवहन परिचालन के आंकड़े	259-260
17.05	उत्तर प्रदेश में डाकघर, टेलीफोन कनेक्शन, टेलीफोन एक्सचेंज,इन्टरनेट सब्सक्राइबर एवं मोबाईल कनेक्शन	261
17.06	भारत के प्रमुख राज्यों में प्रतिलाख जनसंख्या तथा प्रति हजार वर्ग कि0मी0 क्षेत्रफल पर कुल एवं लो.नि.वि. की पक्की सड़कों की लम्बाई	262-263

## तालिकाओं की सूची

तालिका संख्या	विवरण	पृष्ठ
<b>18. भाव</b>		
18.01	उत्तर प्रदेश का थोक भाव सूचकांक	264
18.02	उत्तर प्रदेश का ग्रामीण उपभोक्ता भाव सूचकांक	265
18.03	उत्तर प्रदेश के चयनित नगरों का नगरीय उपभोक्ता भाव सूचकांक(अशारीरिक कार्य)	266
18.04	उत्तर प्रदेश का नगरीय उपभोक्ता भाव सूचकांक	267
18.05	उत्तर प्रदेश में चयनित नगरों का औद्योगिक श्रमिक उपभोक्ता भाव सूचकांक	268
18.06	उत्तर प्रदेश में कृषि क्रय-विक्रय समता सूचकांक	269
<b>19. राष्ट्रीय बचत</b>		
19.01	उत्तर प्रदेश में राष्ट्रीय बचत	270
<b>20. आर्थिक गणना</b>		
20.01	उत्तर प्रदेश में आर्थिक गणना-2005, राज्य स्तरीय सारांश	271
20.02	उत्तर प्रदेश में समस्त उद्यमों का जिलेवार वितरण (ग्रामीण एवं नगरीय)	272-279

## तालिकाओं की सूची

तालिका संख्या	विवरण	पृष्ठ
<b>21. नियोजन</b>		
21.01	उत्तर प्रदेश की पंचवर्षीय तथा वार्षिक योजनाओं की भौतिक पूर्ति	280-287
21.02	उत्तर प्रदेश की पंचवर्षीय तथा वार्षिक योजनाओं पर व्यय	288-289
21.03	भारत के विभिन्न राज्यों में योजनाओं पर प्रतिव्यक्ति व्यय/परिव्यय	290-293
<b>22. मनोरंजन</b>		
22.01	उत्तर प्रदेश में सिनेमागृहों की संख्या तथा मनोरंजन एवं बाजीकर से आय	294
<b>23. सामाजिक सेवायें</b>		
23.01	उत्तर प्रदेश में कुछ चुने हुये मदों की सुविधा से दूरी के अनुसार ग्रामों का प्रतिशत वितरण	295
23.02	उत्तर प्रदेश के आर्थिक स्थिति सम्बन्धी आर्थिक सम्भागवार कुछ प्रमुख संकेतक	296-299

## तालिकाओं की सूची

तालिका संख्या	विवरण	पृष्ठ
<b>24. विविध</b>		
24.01	उत्तर प्रदेश में निबन्धन हेतु प्रस्तुत लेख्य पत्रों की संख्या तथा अंतरित सम्पत्तियों का अनुमानित मूल्य	300
24.02	उत्तर प्रदेश में विभिन्न वर्षों में व्यापार कर संग्रह प्रतिशत वृद्धि, कुल कर राजस्व में प्रतिशत अंशदान तथा वास्तविक व्यय एवं उसका प्रतिशत	301
24.03	उत्तर प्रदेश में कर योग्य तथा पंजीकृत व्यापारियों की संख्या	302
24.04	उत्तर प्रदेश में भ्रमण करने वाले पर्यटकों की संख्या	303
24.05	उत्तर प्रदेश तथा भारत के ग्रामीण तथा नगरीय क्षेत्रों में प्रतिव्यक्ति मासिक उपभोक्ता व्यय	304
24.06	भारत के प्रमुख राज्यों में गरीबी रेखा से नीचे जीवनयापन करने वाले व्यक्तियों की संख्या तथा उसका कुल जनसंख्या से प्रतिशत	305-306
24.07	उत्तर प्रदेश तथा भारत के तुलनात्मक आंकड़े	307-315

## दाशमिक इकाइयों के कुछ परिवर्तन गुणक

1 इंच	= 25.4	मिलीमीटर
	= 2.54	सेन्टीमीटर
1 गज	= 0.9144	मीटर
1 मीटर	= 1.09361	गज
1 मील	= 1.609344	कि०मी०
1 किलोमीटर	= 0.62137	मील
1 ग्रेन	= 0.065	ग्राम
1 औंस	= 28.35	ग्राम
1 तोला	= 11.664	ग्राम
1 छटांक	= 58.32	ग्राम
1 पौंड	= 0.4535924	किलोग्राम
1 मन	= 37.3242	किलोग्राम
1 किलोग्राम	= 2.20463	पौंड
	= 1.07169	सेर
1 कुन्तल	= 2.67923	मन
1 मीट्रिक टन	= 0.98420	टन
	= 26.7923	मन
1 टन	= 1.01605	मीट्रिक टन
1 लीटर	= 0.219976	गैलन(इम्पीरियल)
1 वर्ग मीटर	= 10.763915	वर्ग फुट
1 वर्ग गज	= 0.83613	वर्ग मीटर
1 हेक्टेयर	= 2.47109	एकड़
1 वर्ग कि०मी०	= 0.386101	वर्ग मील
	= 100	हेक्टेयर



## उत्तर प्रदेश का मानचित्र



## उत्तर प्रदेश की जनसंख्या

लाख में

2500

2000

1500

1000

500

0

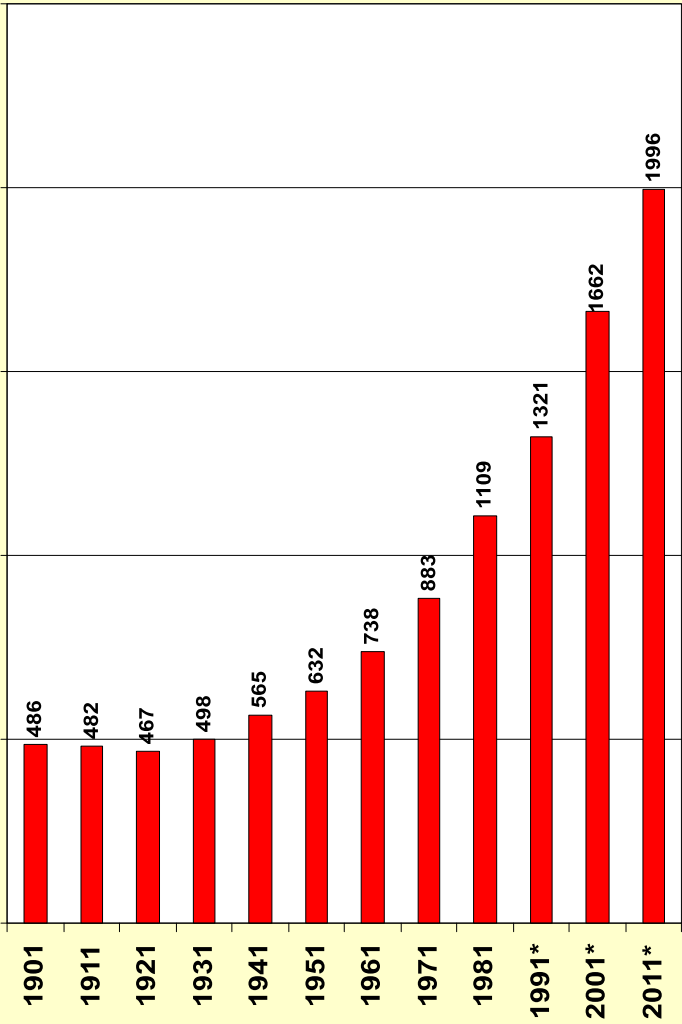

\* पुनर्गठित उत्तर प्रदेश

## उत्तर प्रदेश की जनसंख्या का आर्थिक वर्गीकरण

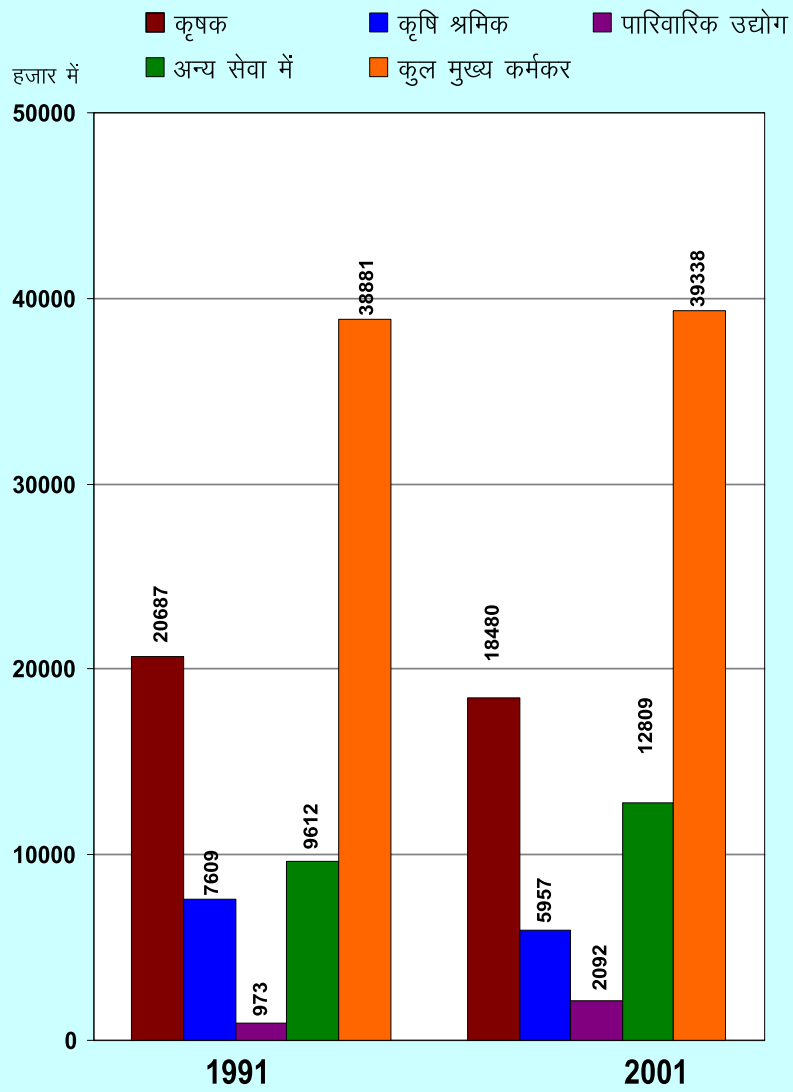

## उत्तर प्रदेश की कुल राज्य आय

करोड़ रुपये में

■ 2004-05 के भावों पर ■ प्रचलित भावों पर

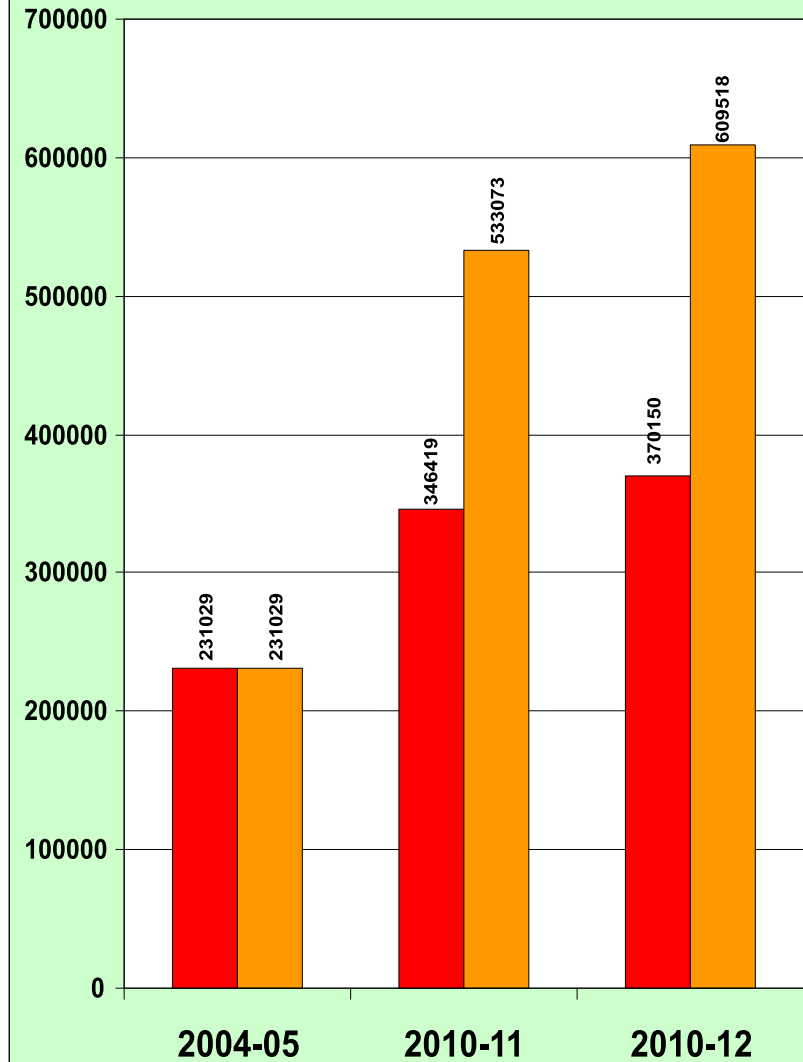

## उत्तर प्रदेश की प्रति व्यक्ति राज्य आय

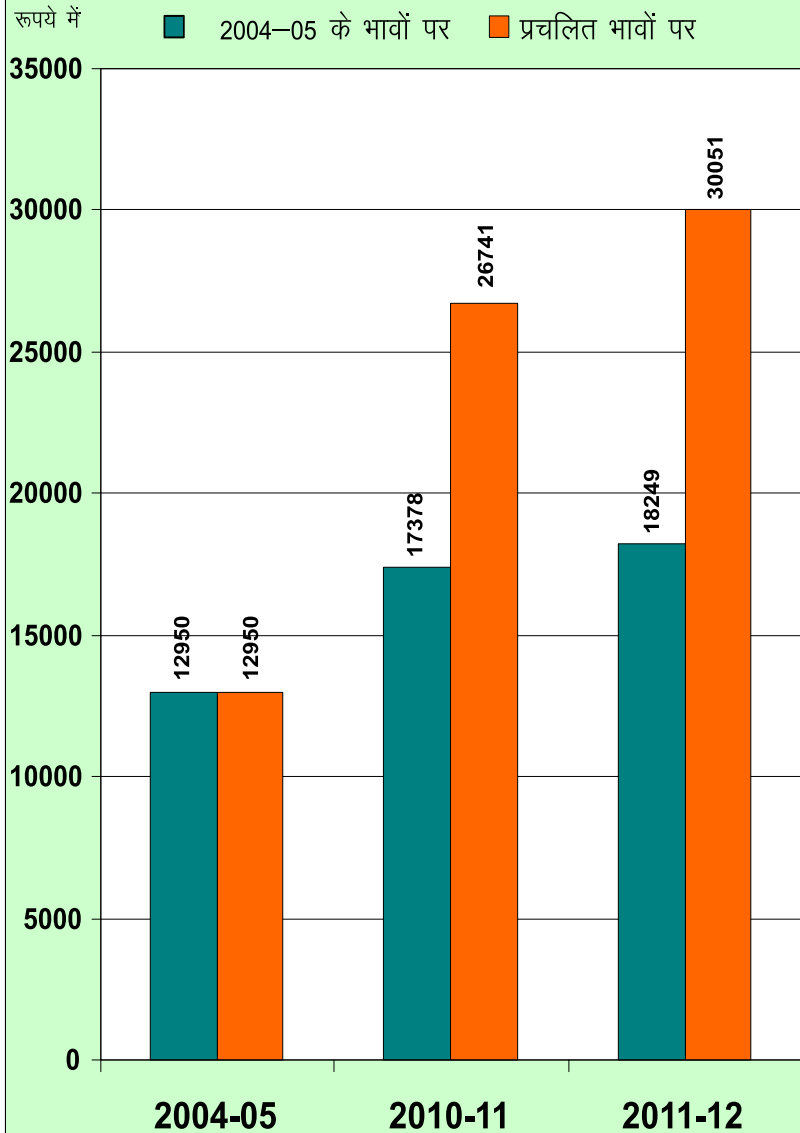

## औद्योगिक स्रोतानुसार राज्य आय का प्रतिशत विवरण

(प्रचलित भावों पर)

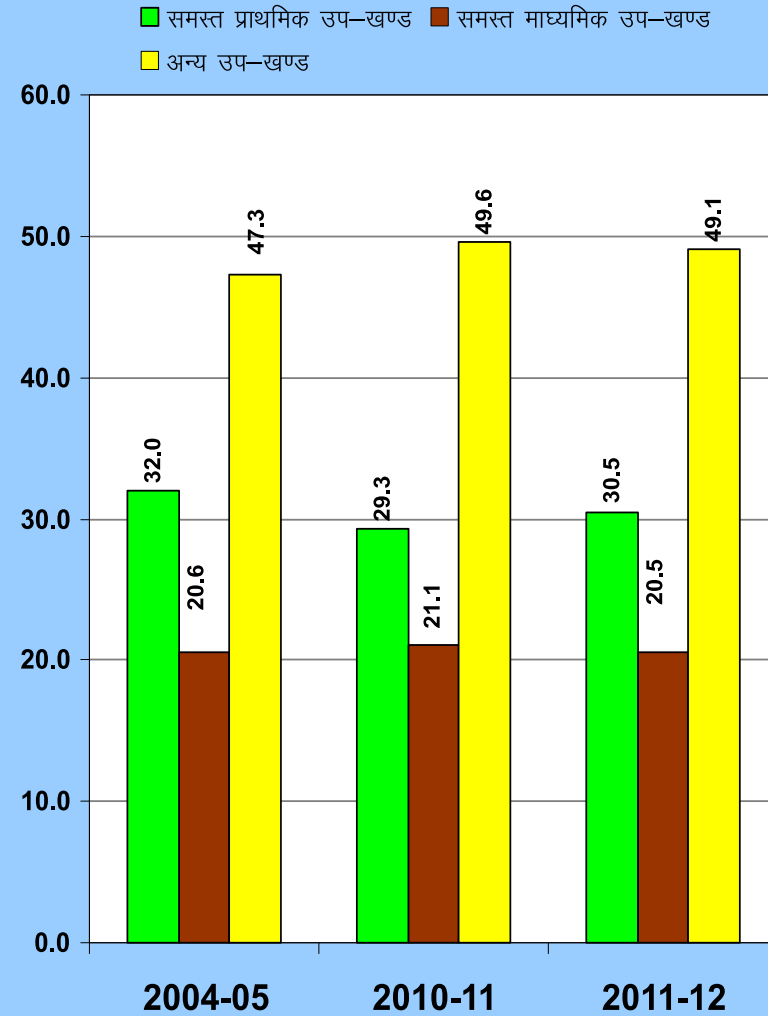

## उत्तर प्रदेश में भूमि उपयोग

वर्ष 2010-11

(हजार हेक्टेयर में)

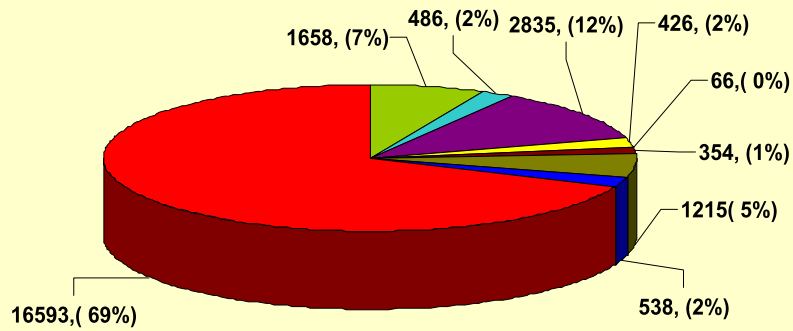

- वन
- ऊसर और खेती के अयोग्य भूमि
- खेती के अतिरिक्त अन्य उपयोग में आने वाली भूमि
- कृष्य बेकार भूमि
- स्थायी चारागाह एवं अन्य चराई की भूमि
- अन्य वृक्षों झाड़ियों आदि की भूमि
- वर्तमान परती
- अन्य परती
- वास्तविक बोया गया क्षेत्रफल

## उत्तर प्रदेश में कृषि के अन्तर्गत क्षेत्रफल

- प्रतिवेदित क्षेत्रफल
- शुद्ध बोया गया क्षेत्रफल
- शुद्ध सिंचित क्षेत्रफल

हजार हेक्टेयर में

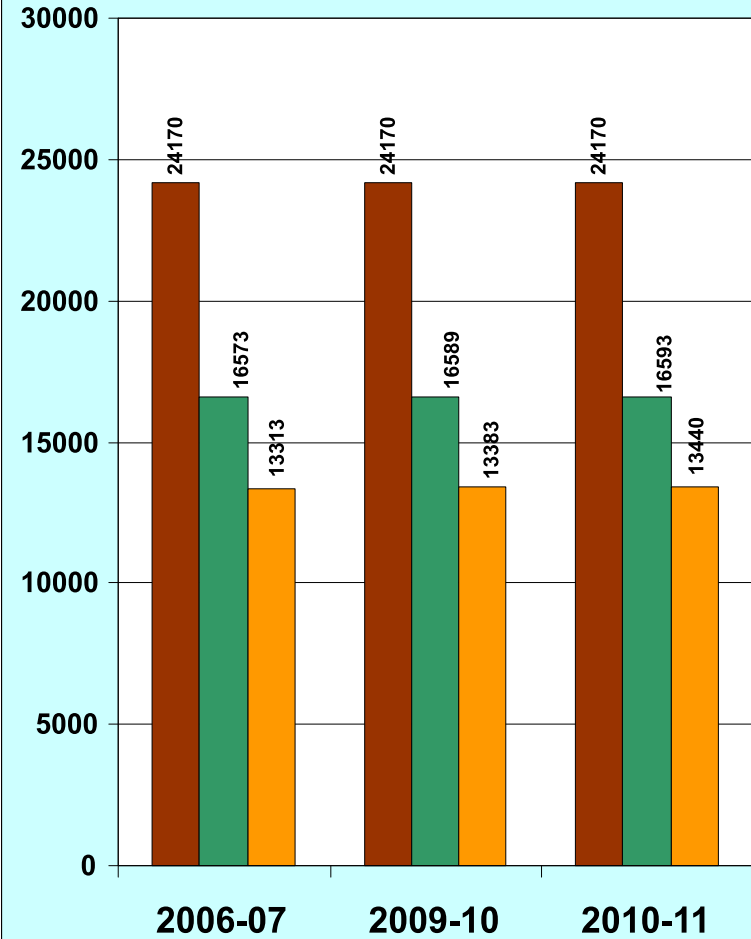

## उत्तर प्रदेश में कृषि उत्पादन के परिमाण सूचकांक

(2004-05=100)

■ सामान्य सूचकांक ■ खाद्यान्न ■ गन्ना ■ आलू ■ तिलहन

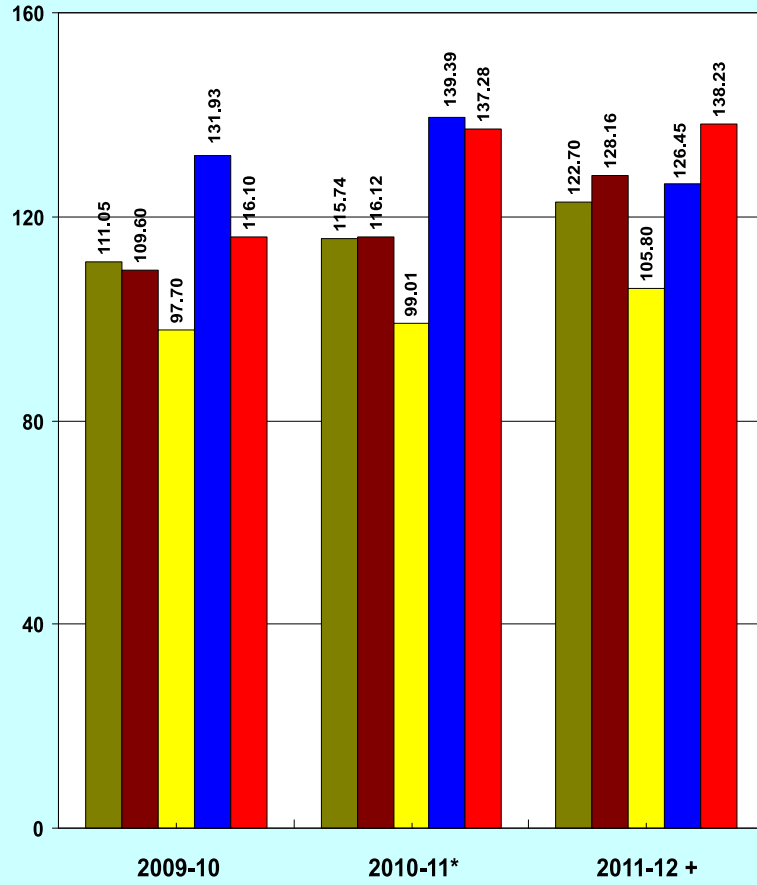

\* अन्तिम

+ त्वरित अनुमान

## उत्तर प्रदेश में रसायनिक खाद का वितरण

हजार मी0 टन

■ नाइट्रोजन ■ फास्फेट ■ पोटैश

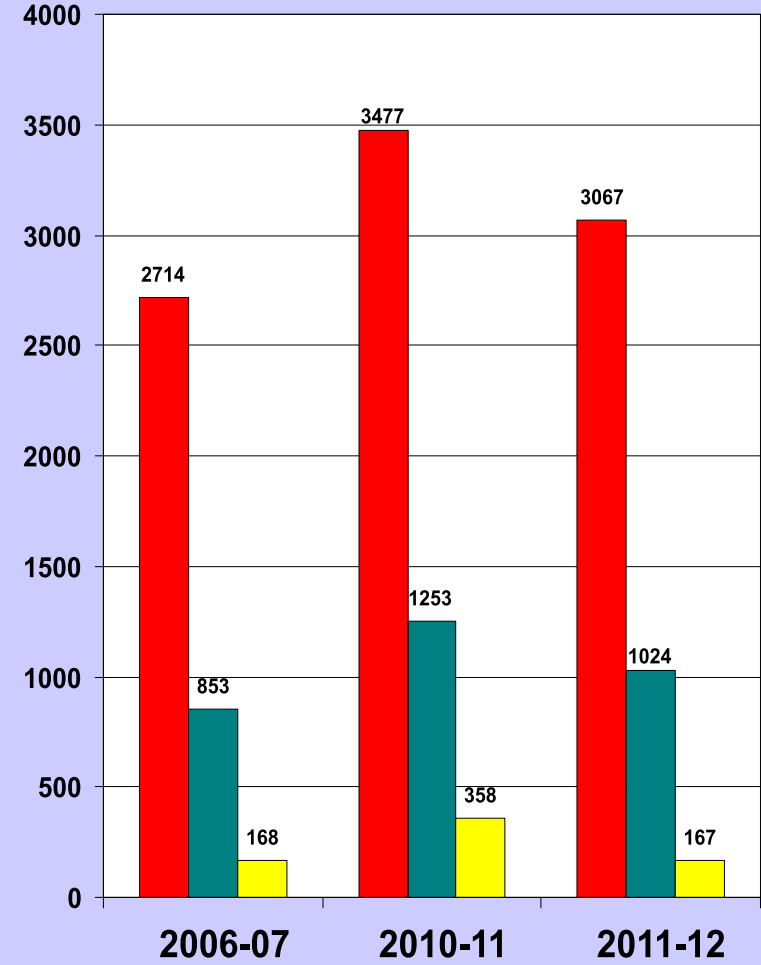

## उत्तर प्रदेश में औद्योगिक उत्पादन के सूचकांक

(1990-00=100)

- खाद्य विनिर्माण
- सूती कपड़ा
- रसायन (पेट्रोलियम व कोयला के अतिरिक्त)
- मूल एवं मिश्रित धातु उद्योग
- यातायात उपकरण एवं पुर्जे
- विनिर्माण

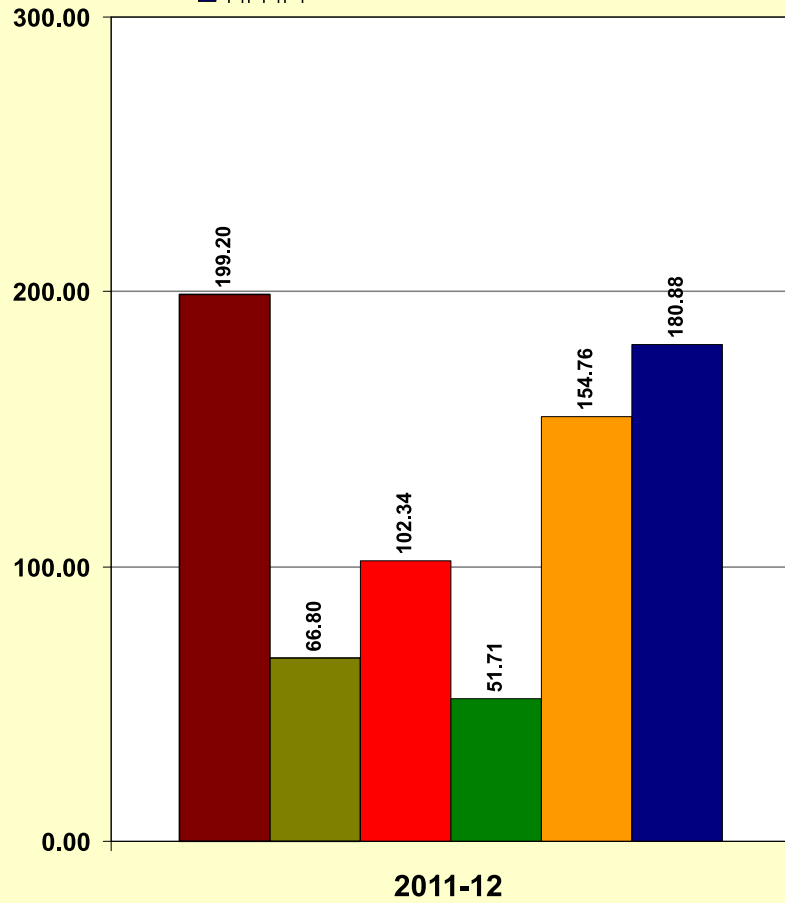

## उत्तर प्रदेश में विद्युत उत्पादन की अधिष्ठापित क्षमता

मेगावाट

■ अधिष्ठापित क्षमता

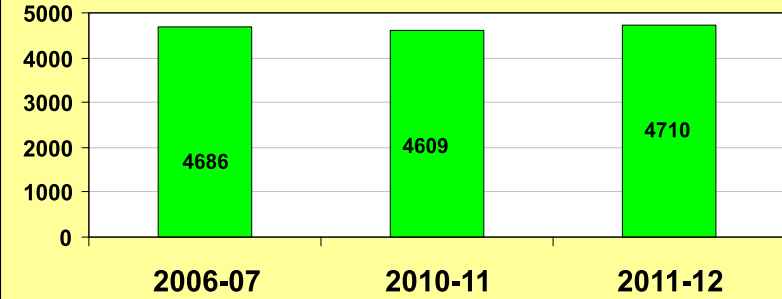

## उत्तर प्रदेश में विद्युत का उत्पादन एवं उपभोग

लाख कि० वा० घ०

■ उत्पादन

■ उपभोग

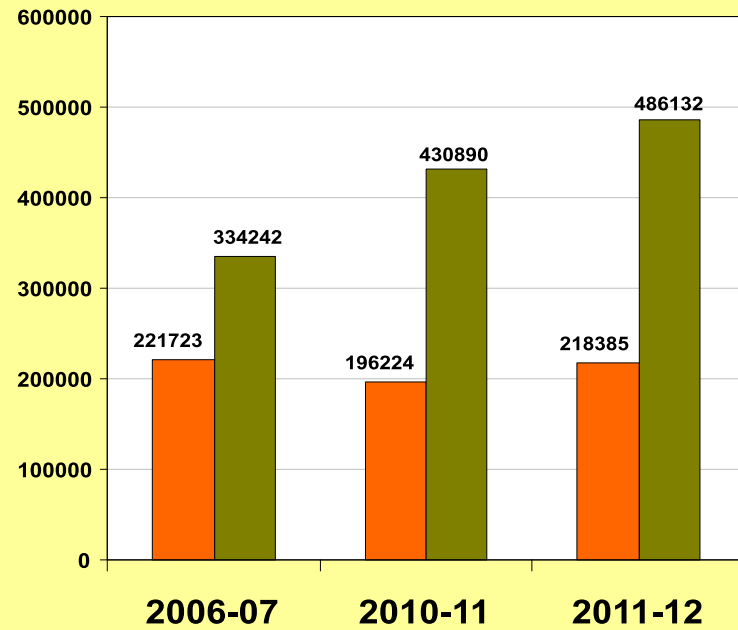



# उत्तर प्रदेश में थोक भाव सूचकांक

(2004-05=100)

- समस्त वर्ग
- चीनी खाण्डसारी एवं गुड़
- सूती वस्त्र
- खाद्यान्न
- खाद्य तेल
- ईंधन एवं शक्ति

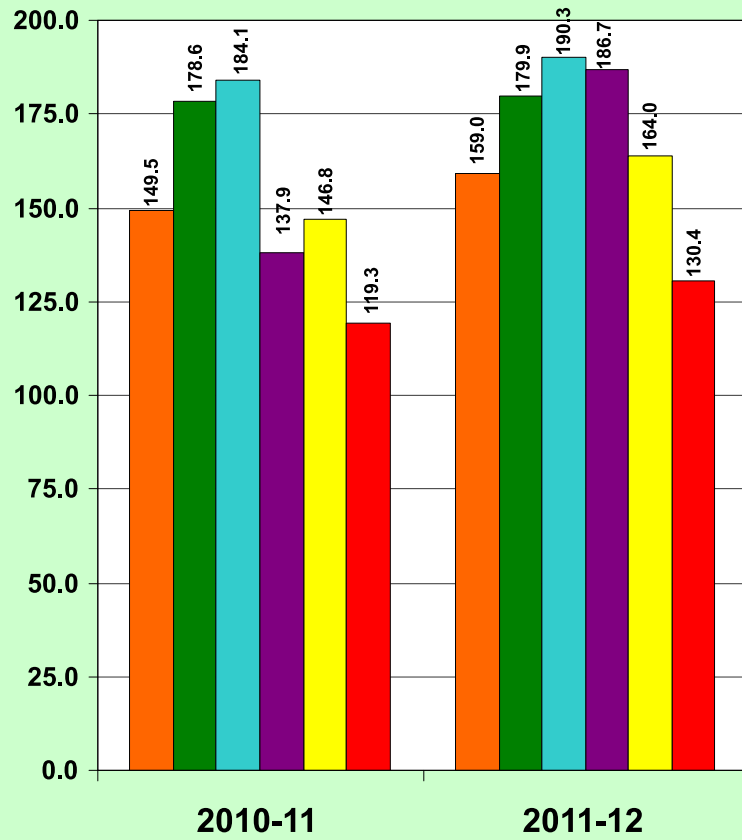

0. उत्तर प्रदेश एक दृष्टि में

मद तथा इकाई	अवधि	विवरण
1	2	3
1 भौगोलिक क्षेत्रफल (वर्ग कि.मी.)	2001	240928
2 जनसंख्या (हजार)	2011	199581
(क) पुरुष	..	104596
(ख) स्त्रियाँ	..	94985
3 लिंगानुपात (प्रति 1,000 पुरुषों पर स्त्रियों की संख्या)	2011	908
4 जनसंख्या का घनत्व (जनसंख्या प्रति वर्ग कि.मी.)	2011	828
5 दशक में जनसंख्या की प्रतिशत वृद्धि	2001-11	20.09
6 (क) परिवार (सं.)	2001	25757640
6 (ख) परिवार का औसत आकार (सं.)		
(I) कुल	2001	6.45
(II) ग्रामीण	2001	6.46
(III) नगरीय	2001	6.41
7 प्रशासनिक ढाँचा		
(क) मण्डल (संख्या)	31.03.2012	18
(ख) जनपद (संख्या)	31.03.2012	75
(ग) तहसील (संख्या)	31.03.2012	313
(घ) नगर एवं नगर समूह (संख्या)	2001	689
(ङ) विकास खण्ड (संख्या)	31.03.2012	822
8 ग्रामीण ढाँचा		
(क) न्याय पंचायत (संख्या)	31.03.2012	8135
(ख) ग्राम पंचायत (संख्या)	31.03.2012	51914

0. उत्तर प्रदेश एक दृष्टि में

मद तथा इकाई	अवधि	विवरण
1	2	3
(ग) आबाद ग्राम (संख्या)	2001	97941
(घ) गैर आबाद ग्राम(सं.)	2001	9511
(ङ) कुल ग्राम(सं.)	2001	107452
<b>9 राज्य आय +</b>		
(क) कुल राज्य आय (करोड़ ₹0 में)		
(i) 2004-05 के भावों पर	2011-12	370150
(ii) प्रचलित भावों पर	2011-12	609518
(ख) प्रति व्यक्ति आय(₹.)		
(i) 2004-05 के भावों पर	2011-12	18249
(ii) प्रचलित भावों पर	2011-12	30051
<b>10 राज्य आय-व्ययक *</b>		
(करोड़ ₹.)		
(क) राजस्व प्राप्ति	2012-13	158848
(ख) राजस्व व्यय	2012-13	152964
(ग) बचत	2012-13	5884
(घ) पूंजीगत व्यय	2012-13	47147
(ङ) आयोजनागत मदों पर व्यय	2012-13	29661

\* आय-व्ययक अनुमान

+ त्वरित अनुमान

0. उत्तर प्रदेश एक दृष्टि में

मद तथा इकाई	अवधि	विवरण
1	2	3
<b>11 कृषि :</b>		
(क) शुद्ध बोया गया क्षेत्रफल (लाख हेक्टेयर)	2010-11	166
(ख) एक से अधिक बार बोया गया क्षेत्रफल (लाख हेक्टेयर)	2010-11	90
(ग) एक से अधिक बार बोये गये क्षेत्रफल का शुद्ध बोये गये क्षेत्रफल से प्रतिशत (लाख हे.)	2010-11	54.4
(घ) शुद्ध सिंचित क्षेत्रफल (लाख हेक्टेयर)	2010-11	134.4
(ङ) शुद्ध बोये गये क्षेत्रफल से शुद्ध सिंचित क्षेत्रफल का प्रतिशत	2010-11	81.0
(च) शुद्ध सिंचित क्षेत्रफल का विभिन्न साधनों से प्रतिशत वितरण		
(क) नहर	2010-11	18.9
(ख) नलकूप	2010-11	71.5
(ग) कुएं	2010-11	8.6
(घ) तालाब एवं झीलें आदि	2010-11	0.8
(ङ) अन्य	2010-11	0.3

0. उत्तर प्रदेश एक दृष्टि में

मद तथा इकाई	अवधि	विवरण
1	2	3
(छ:) कृषीय वस्तुओं का उत्पादन (हजार मी.टन)		
(क) खाद्यान्न	2010-11	48192
(ख) तिलहन	2010-11	893
(ग) गन्ना	2010-11	116878
(घ) आलू	2010-11	12780
<b>12 सिंचाई</b>		
(क) राजकीय नलकूप (चालित संख्या)	2009-10 2010-11	28320 29016
	2011-12	29595
(ख) कुल सिंचाई नहरों की लम्बाई(कार्यशील) (कि.मी.)	2008-09 2009-10 2010-11	71897 71313 72180*
<b>13 उद्यान एवं खाद्य प्रसंस्करण</b>		
फल संरक्षण प्रशिक्षण कार्यक्रम के अन्तर्गत प्रशिक्षणार्थियों की संख्या	2011-12	25231
<b>14 पशुपालन</b>		
1.(क) कुल पशुधन(लाख)	2007	640
(ख) कुल कुक्कुट(लाख)	..	179

\* अनन्तिम

0. उत्तर प्रदेश एक दृष्टि में

मद तथा इकाई	अवधि	विवरण
1	2	3
2.(क) पशु चिकित्सालय (संख्या)	2011-12	2200
(ख) पशुधन विकास केन्द्र (संख्या)	2011-12	2843
(ग) चिकित्सित पशु(लाख)	2011-12	283
<b>15 मत्स्य</b>		
कुल मत्स्य उत्पादन (हजार कु0)	2011-12	4297
<b>16 राजकीय वन :</b>		
(क) वनों के अन्तर्गत क्षेत्रफल (हजार हे.)	2010-11	1658
(ख) उत्पादन		
(1) इमारती लकड़ी (हजार घन मी.)	2011-12	256
(2) जलाने वाली लकड़ी (चट्टा हजार घन मी.)	2011-12	8
(3) बांस (हजार कौड़ी)	2011-12	50
(4) भाभड़ घास (हजार क्विंटल)	2011-12	20
(5) तेंदू पत्ता (हजार मानकबोरा)	2011-12	260
<b>17: बैंक</b>		
(1) बैंक कार्यालय (संख्या)	2011-12	11567
(2) प्रति बैंक कार्यालय पर जनसंख्या(हजार)	2011-12	18
(3) प्रति व्यक्ति जमा धनराशि(रूपया)	2011-12	21433
(4) व्यवसायिक बैंकों का ऋण जमा अनुपात	2011-12	44.04

0. उत्तर प्रदेश एक दृष्टि में

मद तथा इकाई	अवधि	विवरण
1	2	3
<b>18 सहकारिता :</b>		
(क) शीर्ष समितियां (संख्या)	2011-12*	11
(ख) प्रारम्भिक कृषि ऋण सहकारी समितियां (संख्या)	2011-12*	7555
(ग) दुग्ध समितियां (संख्या)	2011-12	13369
(घ) आवास समितियां (संख्या)	2011-12	4117
<b>19 संयुक्त स्कन्ध कम्पनी कार्यरत (संख्या)</b>	2011-12	28865
<b>20 श्रम एवं सेवायोजन</b>		
(क) निबद्ध कारखाने + (संख्या)	2008-09	13735
(ख) श्रमिक संघ (संख्या)	2011	3369
(ग) सेवायोजन कार्यालय	2012	90
(1) पंजीकृत अभ्यर्थी (हजार)	2011	527
(2) काम दिलाये गये अभ्यर्थी(हजार)	2011	1.2
(घ) राज्य कर्मचारियों की संख्या(हजार)	2011	692
<b>+ प्रतिरक्षा प्रतिष्ठानों के अतिरिक्त</b>		<b>* अनन्तिम</b>

0. उत्तर प्रदेश एक दृष्टि में

मद तथा इकाई	अवधि	विवरण
1	2	3
<b>21 औद्योगिक उत्पादन</b>		
(क) सीमेन्ट (हजार टन)	2010-11	7021
(ख) वनस्पति तेल (हजार मी.टन)	2010-11	145
(ग) सूती कपड़ा (लाख वर्ग मी.)	2009-10	6
(घ) सूती धागा (हजार मी.टन)	2009-10	41
(ड.) चीनी+ (हजार मी.टन)	2010-11	5887
<b>22 विद्युत :</b>		
(क) अधिष्ठापित क्षमता (मेगावाट)	2011-12	4710
(ख) (1) उत्पादन (करोड़ कि.वा.घं.)	2011-12	2184
(2) प्रति व्यक्ति विद्युत उत्पादन(कि.वा.घं.)	2011-12	108
(ग) (1) उपभोग (करोड़ कि.वा.घं.)	2011-12	4861
(2) प्रति व्यक्ति विद्युत उपभोग (कि.वा.घं.)	2011-12	240
(घ) कुल विद्युतीकरण (संख्या)		
(1) ग्राम (एल0टी0मेन्स द्वारा)	2011-12	87086
(2) अनुसूचित जाति बस्तियां(संख्या)	2011-12	98372

+ अक्टूबर से सितम्बर तक

0. उत्तर प्रदेश एक दृष्टि में

मद तथा इकाई	अवधि	विवरण
1	2	3
<b>23 शिक्षा :</b>		
(क) साक्षरता प्रतिशत		
(1) पुरुष	2011	79.2
(2) स्त्री	2011	59.3
(3) कुल	2011	69.7
(ख) प्राथमिक शिक्षा(हजार)*		
(1) संस्थायें	2011-12	156
(2) शिक्षक	2011-12	360
(3) विद्यार्थी		
(i) कुल	2011-12	26199
(ii) अनुसूचित जाति / जनजाति	2008-09	7041
(ग) उच्च प्राथमिक शिक्षा * (हजार)		.
(1) संस्थायें	2011-12	76
(2) शिक्षक	2011-12	269
(3) विद्यार्थी		
(i) कुल	2011-12	11517
(ii) अनुसूचित जाति / जनजाति	2008-09	1997
(घ) माध्यमिक शिक्षा * (हजार)		
(1) संस्थायें	2011-12	19
(2) शिक्षक	2011-12	251
(3) विद्यार्थी	2011-12	12785
(ड.) स्तरानुसार विद्यार्थी * (हजार)		
(1) 1-5	2011-12	29683
(2) 6-8	2011-12	11073
(3) 9-12	2011-12	9744

\*अनन्तिम

0. उत्तर प्रदेश एक दृष्टि में

मद तथा इकाई	अवधि	विवरण
1	2	3
<b>24 सार्वजनिक स्वास्थ्य :</b>		
(क) एलोपैथिक(राजकीय)-		
(1) चिकित्सालय एवं औषधालय(संख्या)	1.1.2012	5096
(2) शैय्यायें(संख्या)	1.1.2012	84229
(ख) आयुर्वेदिक एवं यूनानी -		
(1) चिकित्सालय एवं औषधालय(संख्या)	2011-12	2367
(2) शैय्यायें(संख्या)	2011-12	10899
(ग) होम्योपैथिक -		
(1) चिकित्सालय एवं औषधालय(संख्या)	2011-12	1575
(2) शैय्यायें(संख्या)	2011-12	388
<b>25 परिवार कल्याण :</b>		
(क) अनुर्वरीकरण(हजार)-		
(i) पुरुष	2011-12	9
(ii) स्त्रियां	2011-12	310
(ख) लूप निवेशन(हजार)	2011-12	1391

0. उत्तर प्रदेश एक दृष्टि में

मद तथा इकाई	अवधि	विवरण
1	2	3
<b>26-जनांकिकीय :-</b>		
(1) जन्म दर (प्रति हजार)	2010	28
(2) मृत्यु दर (प्रति हजार)	2010	8
<b>27 लोक निर्माण विभाग द्वारा संघृत पक्की सड़कें (कि.मी.)</b>		
(क) राष्ट्रीय मार्ग	2011-12	3185
(ख) राज्य मार्ग	2011-12	7876
(ग) जिले की अन्य सड़कें	2011-12	179540
<b>28 सड़क पर चल रही मोटर गाड़ियाँ(हजार)</b>		
(क) राजकीय बसें	2011-12	9
(ख) निजी-		
(1) बसें	2011-12	34
(2) ट्रकें	2011-12	339
(3) टैक्सियाँ	2011-12	235
(4) कारें	2011-12	1108
(5) मोटर साइकिलें	2011-12	12410
(6) ट्रैक्टर	2011-12	1064
(7) अन्य	2011-12	254

0. उत्तर प्रदेश एक दृष्टि में

मद तथा इकाई	अवधि	विवरण
1	2	3
<b>29 राजकीय सड़क परिवहन :</b>		
(क) वर्ष के अन्त में परिचालित मार्ग(संख्या)	2011-12	2162
(ख) वर्ष के अन्त में परिचालित मार्गों की कुल लम्बाई (हजार कि.मी.)	2011-12	546
<b>30 संचार :</b>		
(क) कार्यरत टेलीफोन कनेक्शन (संख्या)	2011-12	1803527
(ख) कार्यरत टेलीफोन एक्सचेंज (संख्या)	2011-12	3208
(ग) डाकघर(संख्या)	2011-12	17669
<b>31 सूचकांक :</b>		
(क) कृषीय उत्पादन के परिमाण सूचकांक (1999-00=100)	2008-09 2009-10	114.59 111.65
(ख) औद्योगिक उत्पादन सूचकांक (1999-00=100)	2011-12	180.88
(ग) थोक भाव सूचकांक (2004-05=100)	2011-12	159
(घ) कानपुर के श्रमिक उपभोक्ता भाव सूचकांक(2001=100)	2011	200

0. उत्तर प्रदेश एक दृष्टि में

मद तथा इकाई	अवधि	विवरण
1	2	3
(ड) नगरीय कर्मचारी (अशारीरिक कार्य) उपभोक्ता भाव सूचकांक लखनऊ (2001=100)	2011	194.8
(च) नगरीय उपभोक्ता भाव सूचकांक (कृषि वर्ष) (2004-05=100)	2011-12	166.9
(i) जुलाई 11-सितम्बर 11		167.6
(ii) अक्टूबर 11-दिसम्बर 11		171.0
(iii) जनवरी 12-मार्च 12		169.2
(iv) अप्रैल 12-जून 12		176.6
(छ) ग्रामीण उपभोक्ता भाव सूचकांक (कृषि वर्ष) (2004-05=100)	2011-12	173.7
(i) जुलाई 11-सितम्बर 11		174.1
(ii) अक्टूबर 11-दिसम्बर 11		177.3
(iii) जनवरी 12-मार्च 12		176.3
(iv) अप्रैल 12-जून 12		184.4
(ज) कृषीय क्रय-विक्रय समता सूचकांक (2004-05=100)	2009-10 2010-11	93.1 107.3



0. उत्तर प्रदेश एक दृष्टि में

मद तथा इकाई	अवधि	विवरण
1	2	3
<b>32 राष्ट्रीय बचत</b>		
(शुद्ध जमा धनराशि) (लाख रू.)	2011-12	258557
<b>33 आर्थिक गणना</b>		
(क) कुल उद्यमों संख्या (हजार)	2005	4020.61
(ख) (1) सामान्यतया कार्यरत व्यक्तियों की संख्या (हजार)	2005	8145.09
(2) अवैतनिक कार्यरत व्यक्ति (हजार)	2005	4781.24
<b>34 पंचवर्षीय योजनावार व्यय(करोड़ रू.)</b>		
(क) चतुर्थ योजना	1969-74	1166
(ख) पंचम् योजना	1974-79	2909
(ग) वार्षिक योजना	1979-80	829
(घ) षष्ठम् योजना	1980-85	6594
(ङ) सप्तम योजना	1985-90	11949
(च) वार्षिक योजना	1990-92	6904
(छ) अष्टम् योजना	1992-97	21680
(ज) नवम योजना व्यय	1997-02	28309
(झ) दशम् योजना	2002-07	54856

नोट-अष्टम् योजना तक उत्तराखण्ड सहित

0. उत्तर प्रदेश एक दृष्टि में

मद तथा इकाई	अवधि	विवरण
1	2	3
(त) एकादशम् योजना	2007-12	181094
1. प्रथम वर्ष	2007-08	24297
2. द्वितीय वर्ष	2008-09	34288
3. तृतीय वर्ष	2009-10	37206
4. चतुर्थ वर्ष	2010-11	41301
5. पंचम् वर्ष	2011-12	47000
<b>35 मनोरंजन</b>		
(क) स्थायी सिनेमा गृह (संख्या)	2011-12	484
(ख) बैठने की क्षमता (सिनेमा एवंमल्टीप्लेक्स) (हजार संख्या)	2010-11	419
<b>36 हैण्डपम्प इण्डिया मार्क-2 / नल द्वारा पेयजल सुविधा युक्त (संख्या)</b>		
(1) पूर्ण आच्छादित मजरें	2011-12	260110
(2) नगर	2011-12	630
<b>37 उ.प्र. में पर्यटकों की संख्या (लाख)</b>	2012	1730.48
(i) भारतीय	2012	1709.73
(ii) विदेशी	2012	20.75

### 1. क्षेत्रफल एवं जनसंख्या

1.01 प्रति 10 वर्ष में जनसंख्या की वृद्धि

वर्ष	जनसंख्या (लाख)		घनत्व (जनसंख्या प्रति वर्ग कि.मी.)	
	उत्तर प्रदेश	भारत	उत्तर प्रदेश	भारत
1	2	3	4	5
1901	486	2384	165	77
1911	482	2521	164	82
1921	467	2513	159	81
1931	498	2790	169	90
1941	565	3187	192	103
1951	632	3611	215	117
1961	738	4392	251	142
1971	883	5482	300	177
1981	1109	6833	377	216
1991	1321	8463	548	267
2001	1662	10287	690	325
2011+	1996	12102	828	382

नोट-वर्ष 1981 तक उत्तराखण्ड सहित

+ अनन्तम

स्रोत : भारतीय जनगणना

### 1. क्षेत्रफल एवं जनसंख्या

1.02 भारतीय संघ के विभिन्न राज्यों का क्षेत्रफल एवं जनसंख्या, 2011\*

राज्य	क्षेत्रफल 2011 (हजार वर्ग कि.मी.)	जनसंख्या 2011(हजार में)	घनत्व 2011 (जनसंख्या प्रति वर्ग कि.मी.)
1	2	3	4
1. आन्ध्र प्रदेश	275	84666	308
2. अरुणाचल प्रदेश	84	1383	17
3. असम	78	31169	397
4. बिहार	94	103805	1102
5. गोवा	4	1458	394
6. गुजरात	196	60384	308
7. हरियाणा	44	25353	573
8. हिमाचल प्रदेश	56	6857	123
9. जम्मू एवं कश्मीर	222	12549	124
10. कर्नाटक	192	61131	319
11. केरल	39	33388	859
12. मध्य प्रदेश	308	72598	236
13. महाराष्ट्र	308	112373	365
14. मणिपुर	22	2722	122
15. मेघालय	22	2964	132

## 1. क्षेत्रफल एवं जनसंख्या

1.02 भारतीय संघ के विभिन्न राज्यों का क्षेत्रफल एवं जनसंख्या,  
2011\*

राज्य	क्षेत्रफल 2011 (हजार वर्ग कि.मी.)	जनसंख्या 2011 (हजार में)	घनत्व 2011 (जनसंख्या प्रति वर्ग कि.मी.)
1	2	3	4
16. मिजोरम	21	1091	52
17. नागालैण्ड	17	1981	119
18. ओडिशा	156	41947	269
19. पंजाब	50	27704	550
20. राजस्थान	342	68621	201
21. सिक्किम	7	608	86
22. तामिलनाडु	130	72139	555
23. त्रिपुरा	10	3671	350
24. उत्तर प्रदेश	241	199581	828
25. पश्चिमी बंगाल	89	91348	1029
26. उत्तराखण्ड	53	10117	189
27. झारखण्ड	80	32966	414
28. छत्तीसगढ़	135	25540	189
29. दिल्ली	1	16753	11297
भारत	3287+	1210193	382

+120849 वर्ग किमी. विवादित क्षेत्र भी सम्मिलित है। \* अनन्तिम  
स्रोत : भारतीय जनगणना ।

## 1. क्षेत्रफल एवं जनसंख्या

1.03 भारतीय संघ के विभिन्न राज्यों की दशक में  
जनसंख्या की प्रतिशत वृद्धि

राज्य	दशक में प्रतिशत वृद्धि	
	1991-01	2001-11*
1	2	3
1. आन्ध्र प्रदेश	14.59	11.10
2. अरुणाचल प्रदेश	27.00	25.92
3. असम	18.92	16.93
4. बिहार	28.62	25.07
5. गोवा	15.21	8.17
6. गुजरात	22.66	19.17
7. हरियाणा	28.43	19.90
8. हिमाचल प्रदेश	17.54	12.81
9. जम्मू एवं कश्मीर	29.43+	23.71
10. कर्नाटक	17.51	15.67
11. केरल	9.43	4.86
12. मध्य प्रदेश	24.26	20.30
13. महाराष्ट्र	22.73	15.99
14. मणिपुर	24.86	18.65
15. मेघालय	30.65	27.82

+1991 की प्रक्षिप्त जनसंख्या पर संगणित

## 1. क्षेत्रफल एवं जनसंख्या

1.03 भारतीय संघ के विभिन्न राज्यों की दशक में जनसंख्या की प्रतिशत वृद्धि

राज्य	दशक में प्रतिशत वृद्धि	
	1991-01	2001-11*
1	2	3
16. मिजोरम	28.82	22.78
17. नागालैण्ड	64.53	-0.47
18. ओडिशा	16.25	13.97
19. पंजाब	20.10	13.73
20. राजस्थान	28.41	21.44
21. सिक्किम	33.06	12.36
22. तमिलनाडु	11.72	15.60
23. त्रिपुरा	16.03	14.75
24. उत्तर प्रदेश	25.85	20.09
25. पश्चिमी बंगाल	17.77	13.93
26. उत्तराखण्ड	20.41	19.17
27. झारखण्ड	23.36	22.34
28. छत्तीसगढ़	18.27	22.59
29. दिल्ली	47.02	20.96
भारत	21.54	17.64

\* अनन्तिम

स्रोत :- भारतीय जनगणना

## 1. क्षेत्रफल एवं जनसंख्या

1.04 उत्तर प्रदेश की जनसंख्या का आर्थिक वर्गीकरण, 2001  
(हजार में)

क्षेत्र	जनसंख्या	कृषक		कृषि श्रमिक	
		मुख्य कर्मकर	कुल कर्मकर	मुख्य कर्मकर	कुल कर्मकर
1	2	3	4	5	6
(अ) ग्रामीण	131658	18106	21755	5667	12931
(1) पुरुष	69157	15986	17123	4557	7869
(2) स्त्रियों	62501	2120	4632	1111	5062
(ब) नगरीय	34540	374	413	289	470
(1) पुरुष	18408	341	357	260	377
(2) स्त्रियों	16132	33	56	29	93
(स) उत्तर प्रदेश	166198	18480	22168	5957	13401
(1) पुरुष	87565	16327	17480	4816	8246
(2) स्त्रियों	78633	2153	4688	1140	5155

## 1. क्षेत्रफल एवं जनसंख्या

1.04 उत्तर प्रदेश की जनसंख्या का आर्थिक वर्गीकरण, 2001  
(हजार में)

क्षेत्र	पारिवारिक उद्योग		अन्य सेवायें	
	मुख्य कर्मकर	कुल कर्मकर	मुख्य कर्मकर	कुल कर्मकर
1	7	8	9	10
(अ) ग्रामीण	1416	2164	6053	7826
(1) पुरुष	1080	1341	5352	6439
(2) स्त्रियों	336	823	701	1387
(ब) नगरीय	676	867	6756	7558
(1) पुरुष	532	606	6231	6871
(2) स्त्रियों	144	261	525	687
(स) उत्तर प्रदेश	2092	3031	12809	15384
(1) पुरुष	1612	1947	11583	13310
(2) स्त्रियों	480	1084	1226	2074

## 1. क्षेत्रफल एवं जनसंख्या

1.04 उत्तर प्रदेश की जनसंख्या का आर्थिक वर्गीकरण, 2001  
(हजार में)

क्षेत्र	कुल मुख्य कर्मकर	सीमान्त कर्मकर	कुल कर्मकर
	11	12	13
(अ) ग्रामीण	31243	13433	44676
(1) पुरुष	26975	5795	32770
(2) स्त्रियों	4268	7638	11906
(ब) नगरीय	8095	1213	9308
(1) पुरुष	7363	848	8211
(2) स्त्रियों	732	365	1097
(स) उत्तर प्रदेश	39338	14646	53984
(1) पुरुष	34338	6643	40981
(2) स्त्रियों	5000	8003	13003

## 1. क्षेत्रफल एवं जनसंख्या

1.04 उत्तर प्रदेश की जनसंख्या का आर्थिक वर्गीकरण, 2001  
(हजार में)

क्षेत्र	कार्य न करने वाले	कर्मकरों का कुल जनसंख्या से प्रतिशत	
		मुख्य	कुल
1	14	15	16
(अ) ग्रामीण	86982	23.73	33.93
(1) पुरुष	36387	39.01	47.39
(2) स्त्रियाँ	50596	6.83	19.05
(ब) नगरीय	25232	23.44	26.95
(1) पुरुष	10197	40.00	44.61
(2) स्त्रियाँ	15035	4.54	6.80
(स) उत्तर प्रदेश	112214	23.67	32.48
(1) पुरुष	46584	39.21	46.80
(2) स्त्रियाँ	65630	6.36	16.54

स्रोत : भारतीय जनगणना, 2001

## 1 क्षेत्रफल एवं जनसंख्या

1.05 अक्टूबर 01, को उत्तर प्रदेश एवं भारत की जनसंख्या के वार्षिक अनुमान

वर्ष	वार्षिक जनसंख्या (हजार में)	
	उत्तर प्रदेश	भारत
1	2	3
1981	112341	692078
1985	123029	739176
1990	137806	822548
1991	133664	839303
1992	136862	874300
1993	140030	892079
1994	143274	909998
1995	146597	928039
1996	150001	946187
1997	153487	964422
1998	157057	982730
1999	160715	1001094
2000	164463	1019500
2001	168451	1037952
2002	171532	1055051
2003	174956	1072580
2004	178406	1089915
2005	181868	1107064
2006	185330	1123993
2007	188812	1140715
2008	192325	1157245
2009	195841	1173458
2010	199347	1189793
2011	202830	1205874
2012	206312	1221839

नोट :- वर्ष 1997 तक की जनसंख्या उत्तराखण्ड सहित है।

स्रोत :- भारतीय रजिस्ट्रार जनरल।

### 1. क्षेत्रफल एवं जनसंख्या

1.06 विभिन्न आयु वर्गानुसार उत्तर प्रदेश की जनसंख्या, 2001

आयु वर्ग	जनसंख्या (हजार में)				
	पुरुष	स्त्री	कुल	ग्रामीण	नगरीय
1	2	3	4	5	6
समस्त	87565	78633	166198	131658	34540
0-4	10741	9980	20722	17212	3510
5-9	13144	11747	24891	20482	4409
10-14	11986	10324	22310	17623	4687
15-19	8976	7068	16045	12099	3946
20-24	6975	6337	13312	10086	3226
25-29	5981	5811	11792	9189	2604
30-34	5339	5475	10814	8474	2341
35-39	5077	4732	9809	7532	2276
40-44	4314	3733	8047	6159	1889
45-49	3452	3187	6639	5099	1540
50-54	3013	2321	5334	4207	1128
55-59	1983	2112	4095	3281	814
60-64	2264	2028	4292	3551	741
65-69	1468	1439	2907	2391	516
70-74	1253	987	2240	1861	379
75-79	498	445	943	774	169
80+	692	575	1267	1048	220
आयु नहीं बताई	408	329	737	591	146

स्रोत :- भारतीय जनगणना, 2001

### 1. क्षेत्रफल एवं जनसंख्या

1.07 उत्तर प्रदेश में जनपदवार धर्मानुसार जनसंख्या 2001

जनपद	कुल जनसंख्या	हिन्दू	मुस्लिम
1	2	3	4
1.सहारनपुर	2896863	1723226	1132919
2.मुजफ्फरनगर	3543362	2151009	1349629
3.शामली	"	"	"
4.बिजनौर	3131619	1766391	1306329
5.मुरादाबाद	3810983	2052014	1735381
6.सम्भल	"	"	"
7.रामपुर	1923739	905062	945277
8.अमरोहा	1499068	897785	590308
9.मेरठ	2997361	1964504	975715
10.बागपत	1163991	854718	287871
11.गाजियाबाद	3290586	2461008	782915
12.हापुड़	"	"	"
13.गौतमबुद्धनगर	1202030	1028937	156415
14.बुलन्दशहर	2913122	2285976	613660
15.अलीगढ़	2992286	2438496	531956
16.हाथरस	1336031	1194514	134851
17.मथुरा	2074516	1898399	167628
18.आगरा	3620436	3244492	323634
19.फिरोजाबाद	2052958	1764268	260414
20.एटा	2790410	2434856	319386
21.कासगंज	"	"	"
22.मैनपुरी	1596718	1485637	84577



1. क्षेत्रफल एवं जनसंख्या  
1.07 उत्तर प्रदेश में जनपदवार धर्मानुसार जनसंख्या 2001

जनपद	ईसाई	सिक्ख	बौद्ध	जैन	अन्य तथा अवर्णित धर्म
1	5	6	7	8	9
1.सहारनपुर	5039	20693	3645	10795	546
2.मुजफ्फरनगर	3303	18998	2356	17506	561
3.शामली	"	"	"	"	"
4.बिजनौर	3411	48725	3376	2433	954
5.मुरादाबाद	8832	8610	2436	2368	1342
6.सम्भल	"	"	"	"	"
7.रामपुर	7297	61717	2227	1478	681
8.अमरोहा	4206	5578	248	556	387
9.मेरठ	7420	26434	2769	18772	1747
10.बागपत	1096	1032	322	17929	1023
11.गाजियाबाद	8809	21017	3298	11795	1744
12.हापुड़	"	"	"	"	"
13.गौतमबुद्धनगर	4881	6797	1961	2622	417
14.बुलन्दशहर	3773	4598	2097	1560	1458
15.अलीगढ़	4187	8145	5093	3357	1052
16.हाथरस	1111	2083	1015	1661	796
17.मथुरा	1924	3299	865	1979	422
18.आगरा	7225	11832	12737	18463	2053
19.फिरोजाबाद	1604	3775	3021	19237	639
20.एटा	4272	5084	18815	7013	984
21.कासगंज	"	"	"	"	"
22.मैनपुरी	962	1384	19078	4328	752

1. क्षेत्रफल एवं जनसंख्या  
1.07 उत्तर प्रदेश में जनपदवार धर्मानुसार जनसंख्या 2001

जनपद	कुल जनसंख्या	हिन्दू	मुस्लिम
1	2	3	4
23.बदायूं	3069426	2402152	654797
24.बरेली	3618589	2345325	1226386
25.पीलीभीत	1645183	1173317	390773
26.शाहजहांपुर	2547855	2028913	455049
27.खीरी	3207232	2482852	612638
28.सीतापुर	3619661	2898247	696126
29.हरदोई	3398306	2930439	445419
30.उन्नाव	2700324	2397705	296780
31.लखनऊ	3647834	2852721	748687
32.रायबरेली	2872335	2526010	340129
33.अमेठी	"	"	"
34.फर्रुखाबाद	1570408	1326118	232599
35.कन्नौज	1388923	1164479	219104
36.इटावा	1338871	1233025	95926
37.औरैया	1179993	1089991	83719
38.कानपुर देहात	1563336	1410225	145525
39.कानपुर नगर	4167999	3448024	653881
40.जालौन	1454452	1299829	146317
41.झांसी	1744931	1592741	129785
42.ललितपुर	977734	926441	28796

## 1. क्षेत्रफल एवं जनसंख्या

1.07 उत्तर प्रदेश में जनपदवार धर्मानुसार जनसंख्या 2001

जनपद	ईसाई	सिक्ख	बौद्ध	जैन	अन्य तथा अवर्णित धर्म
1	5	6	7	8	9
23.बदायूं	3452	2675	5022	599	729
24.बरेली	9269	28971	7333	586	719
25.पीलीभीत	1787	75479	1828	216	1783
26.शाहजहांपुर	2758	54503	5203	248	1181
27.खीरी	3740	84517	21164	712	1609
28.सीतापुर	2339	11567	8450	1335	1597
29.हरदोई	1887	6105	12353	232	1871
30.उन्नाव	1200	1944	1888	100	707
31.लखनऊ	12286	23110	4327	4118	2585
32.रायबरेली	1424	2901	330	454	1087
33.अमेठी	..	..	..	..	..
34.फर्रुखाबाद	2256	3111	4983	605	736
35.कन्नौज	520	889	2234	502	1195
36.इटावा	545	1458	3303	4176	438
37.औरैया	408	818	2820	253	1984
38.कानपुर देहात	1232	1515	3123	145	1571
39.कानपुर नगर	13876	37271	4576	6191	4180
40.जालौन	824	1238	5452	344	448
41.झांसी	7214	5794	1228	7620	549
42.ललितपुर	1078	1093	167	19797	362

## 1. क्षेत्रफल एवं जनसंख्या

1.07 उत्तर प्रदेश में जनपदवार धर्मानुसार जनसंख्या 2001

जनपद	कुल जनसंख्या	हिन्दू	मुस्लिम
1	2	3	4
43.हमीरपुर	1043724	959438	83064
44.महोबा	708447	659538	47335
45.बांदा	1537334	1408201	126203
46.चित्रकूट	766225	737219	27168
47.फतेहपुर	2308384	1997175	307047
48.प्रतापगढ़	2731174	2345857	374126
49.कौशाम्बी	1293154	1116223	174698
50.इलाहाबाद	4936105	4284834	627735
51.बाराबंकी	2673581	2072421	589197
52.फैजाबाद	2088928	1778749	304434
53.अम्बेडकरनगर	2026876	1689067	332212
54.सुल्तानपुर	3214832	2676468	524642
55.बहराइच	2381072	1537177	829361
56.श्रावस्ती	1176391	872653	301117
57.बलरामपुर	1682350	1058676	617675
58.गोण्डा	2765586	2225700	532585
59.सिद्धार्थनगर	2040085	1428543	600336
60.बस्ती	2084814	1762973	306540
61.सन्तकबीरनगर	1420226	1073646	341154

1. क्षेत्रफल एवं जनसंख्या  
1.07 उत्तर प्रदेश में जनपदवार धर्मानुसार जनसंख्या 2001

जनपद	ईसाई	सिक्ख	बौद्ध	जैन	अन्य तथा अवर्णित धर्म
1	5	6	7	8	9
43.हमीरपुर	301	453	115	48	305
44.महोबा	539	596	102	223	114
45.बांदा	579	804	435	884	228
46.चित्रकूट	820	441	69	283	225
47.फतेहपुर	930	1528	493	261	950
48.प्रतापगढ़	1327	1828	5806	372	1858
49.कौशाम्बी	354	570	242	464	603
50.इलाहाबाद	9114	6518	2150	2144	3610
51.बाराबंकी	2103	3269	2277	2870	1444
52.फैजाबाद	1513	2193	1123	171	745
53.अम्बेडकरनगर	1359	2083	1266	182	707
54.सुल्तानपुर	2601	4055	4784	350	1932
55.बहराइच	2196	7623	3296	899	520
56.श्रावस्ती	642	828	596	34	521
57.बलरामपुर	1285	1334	2950	93	337
58.गोण्डा	1684	2699	1472	194	1252
59.सिद्धार्थनगर	1280	1280	7930	78	638
60.बस्ती	1511	2056	10610	118	1006
61.सन्तकबीरनगर	707	529	3775	71	344

1. क्षेत्रफल एवं जनसंख्या  
1.07 उत्तर प्रदेश में जनपदवार धर्मानुसार जनसंख्या 2001

जनपद	कुल जनसंख्या	हिन्दू	मुस्लिम
1	2	3	4
62.महाराजगंज	2173878	1793304	357822
63.गोरखपुर	3769456	3407412	344960
64.कुशीनगर	2893196	2394602	487674
65.देवरिया	2712650	2398395	308731
66.आजमगढ़	3939916	3332711	593907
67.मऊ	1853997	1494344	353003
68.बलिया	2761620	2572597	181553
69.जौनपुर	3911679	3484557	399186
70.गाजीपुर	3037582	2722780	300327
71.चन्दौली	1643251	1470369	168281
72.वाराणसी	3138671	2627565	497516
73.सन्तरविदासनगर	1353705	1187835	161962
74.मिर्जापुर	2116042	1953169	158204
75.सोनभद्र	1463519	1375219	79102
<b>उत्तर प्रदेश</b>	<b>166197921</b>	<b>133979263</b>	<b>30740158</b>

## 1. क्षेत्रफल एवं जनसंख्या

1.07 उत्तर प्रदेश में जनपदवार धर्मानुसार जनसंख्या 2001

जनपद	ईसाई	सिक्ख	बौद्ध	जैन	अन्य तथा अवर्णित धर्म
1	5	6	7	8	9
62.महाराजगंज	1782	3150	16038	227	1555
63.गोरखपुर	6576	3295	5321	329	1563
64.कुशीनगर	1372	913	6880	120	1635
65.देवरिया	1616	2077	878	145	808
66.आजमगढ़	3049	3701	3894	360	2294
67.मऊ	1095	838	3398	123	1196
68.बलिया	2913	2560	816	147	1034
69.जौनपुर	3028	3503	17378	264	3763
70.गाजीपुर	2227	1561	9828	145	714
71.चन्दौली	1196	2252	544	135	474
72.वाराणसी	4499	4496	985	1747	1863
73.सन्तरविदासनगर	776	699	1726	146	561
74.मिर्जापुर	1008	1737	674	714	536
75.सोनभद्र	3149	1830	3037	685	497
<b>उत्तर प्रदेश</b>	<b>212578</b>	<b>678059</b>	<b>302031</b>	<b>207111</b>	<b>78721</b>

.. मातृ जनपद में सम्मिलित

स्रोत : भारतीय जनगणना, 2001

## 1 क्षेत्रफल एवं जनसंख्या

1.08 उत्तर प्रदेश में जनपदवार क्षेत्रफल तथा घनत्व

जनपद	क्षेत्रफल 2001 (वर्ग कि.मी.)	घनत्व 2011* (जनसंख्या प्रति वर्ग कि.मी.)
1	2	3
1.सहारनपुर	3689	939
2.मुजफ्फरनगर	4008	1033
3.शामली	..	..
4.बिजनौर	4561	808
5.मुरादाबाद	3718	1284
6.सम्भल	..	..
7.रामपुर	2367	987
8.अमरोहा	2249	818
9.मेरठ	2590	1347
10.बागपत	1321	986
11.गाजियाबाद	1148	3954
12.हापुड़	..	..
13.गौतमबुद्धनगर	1442	1306
14.बुलन्दशहर	4352	775
15.अलीगढ़	3650	1007
16.हाथरस	1840	851
17.मथुरा	3340	761
18.आगरा	4027	1084
19.फिरोजाबाद	2361	1037
20.एटा	4446	724
21.कासगंज	..	736
22.मैनपुरी	2760	669

## 1 क्षेत्रफल एवं जनसंख्या

1.08 उत्तर प्रदेश में जनपदवार क्षेत्रफल तथा घनत्व

जनपद	क्षेत्रफल 2001 (वर्ग कि.मी.)	घनत्व 2011* (जनसंख्या प्रति वर्ग कि.मी.)
1	2	3
23.बदायूं	5168	718
24.बरेली	4120	1084
25.पीलीभीत	3499	553
26.शाहजहांपुर	4575	684
27.खीरी	7680	523
28.सीतापुर	5743	779
29.हरदोई	5986	683
30.उन्नाव	4558	682
31.लखनऊ	2528	1815
32.रायबरेली	4609	739
33.अमेठी	..	..
34.फर्रुखाबाद	2181	865
35.कन्नौज	2093	792
36.इटावा	2311	683
37.औरैया	2015	981
38.कानपुर देहात	3021	594
39.कानपुर नगर	3155	449
40.जालौन	4565	366
41.झांसी	5024	398
42.ललितपुर	5039	242

## 1 क्षेत्रफल एवं जनसंख्या

1.08 उत्तर प्रदेश में जनपदवार क्षेत्रफल तथा घनत्व

जनपद	क्षेत्रफल 2001 (वर्ग कि.मी.)	घनत्व 2011* (जनसंख्या प्रति वर्ग कि.मी.)
1	2	3
43.हमीरपुर	4282	275
44.महोबा	2884	279
45.बांदा	4460	408
46.चित्रकूट	3164	308
47.फतेहपुर	4152	634
48.प्रतापगढ़	3717	854
49.कौशाम्बी	1780	897
50.इलाहाबाद	5482	1087
51.बाराबंकी	4402	740
52.फैजाबाद	2341	1054
53.अम्बेडकरनगर	2350	1021
54.सुल्तानपुर	4436	855
55.बहराइच	4420	664
56.श्रावस्ती	2458	679
57.बलरामपुर	3349	642
58.गोण्डा	4003	857
59.सिद्धार्थनगर	2895	882
60.बस्ती	2688	916
61.सन्तकबीरनगर	1646	1041

## 1 क्षेत्रफल एवं जनसंख्या

1.08 उत्तर प्रदेश में जनपदवार क्षेत्रफल तथा घनत्व

जनपद	क्षेत्रफल 2001 (वर्ग कि.मी.)	घनत्व 2011* (जनसंख्या प्रति वर्ग कि.मी.)
1	2	3
62.महाराजगंज	2952	903
63.गोरखपुर	3321	1336
64.कुशीनगर	2906	1226
65.देवरिया	2538	1220
66.आजमगढ़	4054	1139
67.मऊ	1713	1287
68.बलिया	2981	1081
69.जौनपुर	4038	1108
70.गाजीपुर	3377	1073
71.चन्दौली	2541	768
72.वाराणसी	1535	2399
73.सन्तरविदासनगर	1015	1531
74.मिर्जापुर	4521	566
75.सोनभद्र	6788	270
उत्तर प्रदेश	240928	828
भारत	3287263+	382

+120849 वर्ग किमी. विवादित क्षेत्र भी सम्मिलित है।

.. मातृ जनपद मे सम्मिलित

स्रोत :- भारतीय जनगणना, 2001

\* अनन्तिम

## 1 क्षेत्रफल एवं जनसंख्या

1.09 उत्तर प्रदेश में जनपदवार कुल जनसंख्या, तथा अनुसूचित जाति एवं अनुसूचित जनजाति की जनसंख्या

जनपद	कुल जनसंख्या, 2011*		
	व्यक्ति	पुरुष	स्त्री
1	2	3	4
1.सहारनपुर	3464228	1835740	1628488
2.मुजफ्फरनगर	4138605	2194540	1944065
3.शामली	..	..	..
4.बिजनौर	3683896	1925787	1758109
5.मुरादाबाद	4773138	2508299	2264839
6.सम्भल	..	..	..
7.रामपुर	2335398	1226175	1109223
8.अमरोहा	1838771	964319	874452
9.मेरठ	3447405	1829192	1618213
10.बागपत	1302156	700724	601432
11.गाजियाबाद	4661452	2481803	2179649
12.हापुड़	..	..	..
13.गौतमबुद्धनगर	1674714	904505	770209
14.बुलन्दशहर	3498507	1848643	1649864
15.अलीगढ़	3673849	1958536	1715313
16.हाथरस	1565678	837446	728232
17.मथुरा	2541894	1368445	1173449
18.आगरा	4380793	2356104	2024689
19.फिरोजाबाद	2496761	1337141	1159620
20.एटा	1761152	945157	815995
21.कासगंज	1438156	765529	672627
22.मैनपुरी	1847194	984892	862302

## 1 क्षेत्रफल एवं जनसंख्या

1.09 उत्तर प्रदेश में जनपदवार कुल जनसंख्या, तथा अनुसूचित जाति एवं अनुसूचित जनजाति की जनसंख्या

जनपद	ग्रामीण जनसंख्या , 2011*		
	व्यक्ति	पुरुष	स्त्री
1	5	6	7
1.सहारनपुर	2400420	1271091	1129329
2.मुजफ्फरनगर	2948529	1565711	1382818
3.शामली	..	..	..
4.बिजनौर	2758262	1441894	1316368
5.मुरादाबाद	3197475	1682789	1514686
6.सम्भल	..	..	..
7.रामपुर	1746637	918711	827926
8.अमरोहा	1382115	725817	656298
9.मेरठ	1684832	896456	788376
10.बागपत	1028021	554613	473408
11.गाजियाबाद	1516878	807690	709188
12.हापुड़	..	..	..
13.गौतमबुद्धनगर	677304	360728	316576
14.बुलन्दशहर	2630716	1392425	1238291
15.अलीगढ़	2457268	1312501	1144767
16.हाथरस	1232081	660394	571687
17.मथुरा	1788001	963330	824671
18.आगरा	2371296	1273883	1097413
19.फिरोजाबाद	1664491	894490	770001
20.एटा	1492704	802802	689902
21.कासगंज	1149795	613637	536158
22.मैनपुरी	1562861	835567	727294

## 1 क्षेत्रफल एवं जनसंख्या

1.09 उत्तर प्रदेश में जनपदवार कुल जनसंख्या, तथा अनुसूचित जाति एवं अनुसूचित जनजाति की जनसंख्या

जनपद	नगरीय जनसंख्या , 2011*		
	व्यक्ति	पुरुष	स्त्री
1	8	9	10
1.सहारनपुर	1063808	564649	499159
2.मुजफ्फरनगर	1190076	628829	561247
3.शामली	..	..	..
4.बिजनौर	925634	483893	441741
5.मुरादाबाद	1575663	825510	750153
6.सम्भल	..	..	..
7.रामपुर	588761	307464	281297
8.अमरोहा	456656	238502	218154
9.मेरठ	1762573	932736	829837
10.बागपत	274135	146111	128024
11.गाजियाबाद	3144574	1674113	1470461
12.हापुड़	..	..	..
13.गौतमबुद्धनगर	997410	543777	453633
14.बुलन्दशहर	867791	456218	411573
15.अलीगढ़	1216581	646035	570546
16.हाथरस	333597	177052	156545
17.मथुरा	753893	405115	348778
18.आगरा	2009497	1082221	927276
19.फिरोजाबाद	832270	442651	389619
20.एटा	268448	142355	126093
21.कासगंज	288361	151892	136469
22.मैनपुरी	284333	149325	135008

## 1 क्षेत्रफल एवं जनसंख्या

1.09 उत्तर प्रदेश में जनपदवार कुल जनसंख्या, तथा अनुसूचित जाति एवं अनुसूचित जनजाति की जनसंख्या

जनपद	अनुसूचित जाति, 2001		अनुसूचित जनजाति, 2001	
	कुल	ग्रामीण	कुल	ग्रामीण
1	11	12	13	14
1.सहारनपुर	629350	562085	498	459
2.मुजफ्फरनगर	478324	404595	87	46
3.शामली	..	..	..	..
4.बिजनौर	655806	598833	2427	2404
5.मुरादाबाद	604253	494108	304	0
6.सम्भल	..	..	..	..
7.रामपुर	257365	232559	358	169
8.अमरोहा	258857	224020	24	1
9.मेरठ	552692	326052	236	13
10.बागपत	127813	108556	48	48
11.गाजियाबाद	593780	284949	207	14
12.हापुड़	..	..	..	..
13.गौतमबुद्धनगर	196022	147422	398	298
14.बुलन्दशहर	588683	506677	188	52
15.अलीगढ़	634270	493031	230	89
16.हाथरस	336739	282290	69	47
17.मथुरा	406600	327149	231	135
18.आगरा	788394	440405	866	480
19.फिरोजाबाद	387047	282979	193	10
20.एटा	478665	410819	30	25
21.कासगंज	..	..	..	..
22.मैनपुरी	308390	270790	710	182

## 1 क्षेत्रफल एवं जनसंख्या

1.09 उत्तर प्रदेश में जनपदवार कुल जनसंख्या, तथा अनुसूचित जाति एवं अनुसूचित जनजाति की जनसंख्या

जनपद	कुल जनसंख्या, 2011*		
	व्यक्ति	पुरुष	स्त्री
1	2	3	4
23.बदायूं	3712738	1997242	1715496
24.बरेली	4465344	2371454	2093890
25.पीलीभीत	2037225	1078525	958700
26.शाहजहांपुर	3002376	1610182	1392194
27.खीरी	4013634	2126782	1886852
28.सीतापुर	4474446	2380666	2093780
29.हरदोई	4091380	2204264	1887116
30.उन्नाव	3110595	1636295	1474300
31.लखनऊ	4588455	2407897	2180558
32.रायबरेली	3404004	1753344	1650660
33.अमेठी	..	..	..
34.फर्रुखाबाद	1887577	1007479	880098
35.कन्नौज	1658005	882546	775459
36.इटावा	1579160	845893	733267
37.औरैया	1372287	736144	636143
38.कानपुर देहात	1795092	964284	830808
39.कानपुर नगर	4572951	2469114	2103837
40.जालौन	1670718	895804	774914
41.झांसी	2000755	1061310	939445
42.ललितपुर	1218002	639392	578610



### 1 क्षेत्रफल एवं जनसंख्या

1.09 उत्तर प्रदेश में जनपदवार कुल जनसंख्या, तथा अनुसूचित जाति एवं अनुसूचित जनजाति की जनसंख्या

जनपद	ग्रामीण जनसंख्या , 2011*		
	व्यक्ति	पुरुष	स्त्री
1	5	6	7
23.बदायूं	3067803	1658303	1409500
24.बरेली	2902849	1543207	1359642
25.पीलीभीत	1682069	890894	791175
26.शाहजहांपुर	2410968	1297546	1113422
27.खीरी	3552289	1883534	1668755
28.सीतापुर	3944454	2102249	1842205
29.हरदोई	3550389	1918232	1632157
30.उन्नाव	2577332	1355759	1221573
31.लखनऊ	1550737	817350	733387
32.रायबरेली	3096097	1593143	1502954
33.अमेठी	..	..	..
34.फर्रुखाबाद	1472283	786658	685625
35.कन्नौज	1377419	735022	642397
36.इटावा	1212850	652350	560500
37.औरैया	1138082	612399	525683
38.कानपुर देहात	1621654	872373	749281
39.कानपुर नगर	1557822	833912	723910
40.जालौन	1251964	673302	578662
41.झांसी	1164749	616013	548736
42.ललितपुर	1042907	547870	495037

### 1 क्षेत्रफल एवं जनसंख्या

1.09 उत्तर प्रदेश में जनपदवार कुल जनसंख्या, तथा अनुसूचित जाति एवं अनुसूचित जनजाति की जनसंख्या

जनपद	नगरीय जनसंख्या , 2011*		
	व्यक्ति	पुरुष	स्त्री
1	8	9	10
23.बदायूं	644935	338939	305996
24.बरेली	1562495	828247	734248
25.पीलीभीत	355156	187631	167525
26.शाहजहांपुर	591408	312636	278772
27.खीरी	461345	243248	218097
28.सीतापुर	529992	278417	251575
29.हरदोई	540991	286032	254959
30.उन्नाव	533263	280536	252727
31.लखनऊ	3037718	1590547	1447171
32.रायबरेली	307907	160201	147706
33.अमेठी	..	..	..
34.फर्रुखाबाद	415294	220821	194473
35.कन्नौज	280586	147524	133062
36.इटावा	366310	193543	172767
37.औरैया	234205	123745	110460
38.कानपुर देहात	173438	91911	81527
39.कानपुर नगर	3015129	1635202	1379927
40.जालौन	418754	222502	196252
41.झांसी	836006	445297	390709
42.ललितपुर	175095	91522	83573

### 1 क्षेत्रफल एवं जनसंख्या

1.09 उत्तर प्रदेश में जनपदवार कुल जनसंख्या, तथा अनुसूचित जाति एवं अनुसूचित जनजाति की जनसंख्या

जनपद	अनुसूचित जाति, 2001		अनुसूचित जनजाति, 2001	
	कुल	ग्रामीण	कुल	ग्रामीण
1	11	12	13	14
23.बदायूं	524684	461600	106	83
24.बरेली	457771	368672	375	48
25.पीलीभीत	250495	227177	1793	1650
26.शाहजहांपुर	451492	405234	97	38
27.खीरी	820359	787893	37949	37552
28.सीतापुर	1153626	1111955	367	327
29.हरदोई	1065848	1020828	203	95
30.उन्नाव	827255	766941	957	742
31.लखनऊ	776502	531968	2868	453
32.रायबरेली	856749	815315	1802	1680
33.अमेठी	..	..	..	..
34.फर्रुखाबाद	258080	211925	911	96
35.कन्नौज	256038	228702	47	3
36.इटावा	313470	265771	16	0
37.औरैया	326788	299613	68	57
38.कानपुर देहात	388419	370646	382	382
39.कानपुर नगर	685809	369897	2051	462
40.जालौन	393307	319139	140	11
41.झांसी	489763	329975	1070	677
42.ललितपुर	243788	223230	2	0

### 1 क्षेत्रफल एवं जनसंख्या

1.09 उत्तर प्रदेश में जनपदवार कुल जनसंख्या, तथा अनुसूचित जाति एवं अनुसूचित जनजाति की जनसंख्या

जनपद	कुल जनसंख्या, 2011*		
	व्यक्ति	पुरुष	स्त्री
1	2	3	4
43.हमीरपुर	1104021	593576	510445
44.महोबा	876055	465937	410118
45.बांदा	1799541	966123	833418
46.चित्रकूट	990626	527101	463525
47.फतेहपुर	2632684	1385556	1247128
48.प्रतापगढ़	3173752	1591480	1582272
49.कौशांबी	1596909	838095	758814
50.इलाहाबाद	5959798	3133479	2826319
51.बाराबंकी	3257983	1707951	1550032
52.फैजाबाद	2468371	1258455	1209916
53.अम्बेडकरनगर	2398709	1214225	1184484
54.सुल्तानपुर	3790922	1916297	1874625
55.बहराइच	3478257	1838988	1639269
56.श्रावस्ती	1114615	594318	520297
57.बलरामपुर	2149066	1117984	1031082
58.गोण्डा	3431386	1785629	1645757
59.सिद्धार्थनगर	2553526	1296046	1257480
60.बस्ती	2461056	1256158	1204898
61.सन्तकबीरनगर	1714300	870547	843753

## 1 क्षेत्रफल एवं जनसंख्या

1.09 उत्तर प्रदेश में जनपदवार कुल जनसंख्या, तथा अनुसूचित जाति एवं अनुसूचित जनजाति की जनसंख्या

जनपद	ग्रामीण जनसंख्या , 2011*		
	व्यक्ति	पुरुष	स्त्री
1	5	6	7
43.हमीरपुर	894707	481573	413134
44.महोबा	690377	367311	323066
45.बांदा	1523378	819025	704353
46.चित्रकूट	894274	476142	418132
47.फतेहपुर	2310086	1216122	1093964
48.प्रतापगढ़	2997891	1499782	1498109
49.कौशाम्बी	1472538	772938	699600
50.इलाहाबाद	4483188	2340830	2142358
51.बाराबंकी	2927736	1534465	1393271
52.फैजाबाद	2125588	1076551	1049037
53.अम्बेडकरनगर	2117138	1068915	1048223
54.सुल्तानपुर	3590747	1811839	1778908
55.बहराइच	3191039	1689216	1501823
56.श्रावस्ती	1076166	574166	502000
57.बलरामपुर	1982784	1031001	951783
58.गोण्डा	3206240	1669142	1537098
59.सिद्धार्थनगर	2393289	1212726	1180563
60.बस्ती	2322939	1183666	1139273
61.सन्तकबीरनगर	1586160	803811	782349

## 1 क्षेत्रफल एवं जनसंख्या

1.09 उत्तर प्रदेश में जनपदवार कुल जनसंख्या, तथा अनुसूचित जाति एवं अनुसूचित जनजाति की जनसंख्या

जनपद	नगरीय जनसंख्या , 2011*		
	व्यक्ति	पुरुष	स्त्री
1	8	9	10
43.हमीरपुर	209314	112003	97311
44.महोबा	185678	98626	87052
45.बांदा	276163	147098	129065
46.चित्रकूट	96352	50959	45393
47.फतेहपुर	322598	169434	153164
48.प्रतापगढ़	175861	91698	84163
49.कौशाम्बी	124371	65157	59214
50.इलाहाबाद	1476610	792649	683961
51.बाराबंकी	330247	173486	156761
52.फैजाबाद	342783	181904	160879
53.अम्बेडकरनगर	281571	145310	136261
54.सुल्तानपुर	200175	104458	95717
55.बहराइच	287218	149772	137446
56.श्रावस्ती	38449	20152	18297
57.बलरामपुर	166282	86983	79299
58.गोण्डा	225146	116487	108659
59.सिद्धार्थनगर	160237	83320	76917
60.बस्ती	138117	72492	65625
61.सन्तकबीरनगर	128140	66736	61404

## 1 क्षेत्रफल एवं जनसंख्या

1.09 उत्तर प्रदेश में जनपदवार कुल जनसंख्या, तथा अनुसूचित जाति एवं अनुसूचित जनजाति की जनसंख्या

जनपद	अनुसूचित जाति, 2001		अनुसूचित जनजाति, 2001	
	कुल	ग्रामीण	कुल	ग्रामीण
1	11	12	13	14
43.हमीरपुर	237902	200889	166	5
44.महोबा	182614	151786	65	37
45.बांदा	320226	280988	54	30
46.चित्रकूट	201839	187802	1	0
47.फतेहपुर	578070	544000	467	376
48.प्रतापगढ़	601043	584713	159	157
49.कौशांबी	466853	447782	86	25
50.इलाहाबाद	1065097	909877	4273	3715
51.बाराबंकी	718897	697332	456	438
52.फैजाबाद	471839	445185	190	163
53.अम्बेडकरनगर	495375	479097	143	143
54.सुल्तानपुर	715297	700103	466	460
55.बहराइच	342747	330941	8558	8540
56.श्रावस्ती	216352	214747	4756	4748
57.बलरामपुर	226753	218873	19347	19278
58.गोण्डा	433491	420390	182	136
59.सिद्धार्थनगर	337311	329410	228	218
60.बस्ती	435082	417709	235	235
61.सन्तकबीरनगर	300902	288731	307	307

## 1 क्षेत्रफल एवं जनसंख्या

1.09 उत्तर प्रदेश में जनपदवार कुल जनसंख्या, तथा अनुसूचित जाति एवं अनुसूचित जनजाति की जनसंख्या

जनपद	कुल जनसंख्या, 2011*		
	व्यक्ति	पुरुष	स्त्री
1	2	3	4
62.महाराजगंज	2665292	1375367	1289925
63.गोरखपुर	4436275	2281763	2154512
64.कुशीनगर	3560830	1821242	1739588
65.देवरिया	3098637	1539608	1559029
66.आजमगढ़	4616509	2289336	2327173
67.मऊ	2205170	1114888	1090282
68.बलिया	3223642	1667557	1556085
69.जौनपुर	4476072	2217635	2258437
70.गाजीपुर	3622727	1856584	1766143
71.चन्दौली	1952713	1020789	931924
72.वाराणसी	3682194	1928641	1753553
73.सन्तरविदासनगर	1554203	797164	757039
74.मिर्जापुर	2494533	1312822	1181711
75.सोनभद्र	1862612	973480	889132
उत्तर प्रदेश	199581477	104596415	94985062
भारत	1210193422	623724248	586469174

## 1 क्षेत्रफल एवं जनसंख्या

1.09 उत्तर प्रदेश में जनपदवार कुल जनसंख्या, तथा अनुसूचित जाति एवं अनुसूचित जनजाति की जनसंख्या

जनपद	ग्रामीण जनसंख्या, 2011*		
	व्यक्ति	पुरुष	स्त्री
1	5	6	7
62. महाराजगंज	2530502	1305592	1224910
63. गोरखपुर	3603294	1843088	1760206
64. कुशीनगर	3392768	1733709	1659059
65. देवरिया	2781739	1374765	1406974
66. आजमगढ़	4223125	2086704	2136421
67. मऊ	1705386	858391	846995
68. बलिया	2919799	1507966	1411833
69. जौनपुर	4142423	2043717	2098706
70. गाजीपुर	3348855	1713157	1635698
71. चन्दौली	1707610	892183	815427
72. वाराणसी	2082934	1081293	1001641
73. सन्तरविदासनगर	1325312	676884	648428
74. मिर्जापुर	2148058	1128022	1020036
75. सोनभद्र	1548549	805318	743231
उत्तर प्रदेश	155111022	81044655	74066367
	(77.72)	(77.48)	(77.98)
भारत	833087662	427917052	405170610
	(68.84)	(68.61)	(69.09)

## 1 क्षेत्रफल एवं जनसंख्या

1.09 उत्तर प्रदेश में जनपदवार कुल जनसंख्या, तथा अनुसूचित जाति एवं अनुसूचित जनजाति की जनसंख्या

जनपद	नगरीय जनसंख्या, 2011*		
	व्यक्ति	पुरुष	स्त्री
1	8	9	10
62. महाराजगंज	134790	69775	65015
63. गोरखपुर	832981	438675	394306
64. कुशीनगर	168062	87533	80529
65. देवरिया	316898	164843	152055
66. आजमगढ़	393384	202632	190752
67. मऊ	499784	256497	243287
68. बलिया	303843	159591	144252
69. जौनपुर	333649	173918	159731
70. गाजीपुर	273872	143427	130445
71. चन्दौली	245103	128606	116497
72. वाराणसी	1599260	847348	751912
73. सन्तरविदासनगर	228891	120280	108611
74. मिर्जापुर	346475	184800	161675
75. सोनभद्र	314063	168162	145901
उत्तर प्रदेश	44470455	23551760	20918695
	(22.28)	(22.52)	(22.02)
भारत	377105760	195807196	181298564
	(31.16)	(31.39)	(30.91)

### 1 क्षेत्रफल एवं जनसंख्या

1.09 उत्तर प्रदेश में जनपदवार कुल जनसंख्या, तथा अनुसूचित जाति एवं अनुसूचित जनजाति की जनसंख्या

जनपद	अनुसूचित जाति, 2001		अनुसूचित जनजाति, 2001	
	कुल	ग्रामीण	कुल	ग्रामीण
1	11	12	13	14
62.महाराजगंज	424190	408584	2564	2461
63.गोरखपुर	831070	738613	898	573
64.कुशीनगर	524149	511093	419	413
65.देवरिया	493344	462853	533	496
66.आजमगढ़	1013801	978190	700	678
67.मऊ	421677	387310	429	312
68.बलिया	454647	427233	273	245
69.जौनपुर	857883	830942	376	373
70.गाजीपुर	649510	624327	282	253
71.चन्दौली	399174	370520	253	206
72.वाराणसी	435545	333985	769	228
73.सन्तरविदासनगर	292747	273591	225	216
74.मिर्जापुर	566160	528102	1302	1268
75.सोनभद्र	613497	577098	493	267
उत्तर प्रदेश	35148377 (17.61)	30816596 (19.87)	107963 (0.05)	95828 (0.06)
भारत	166635700 (13.77)	133010878 (15.97)	84326240 (6.97)	77338597 (9.28)

.. मातृ जनपद में सम्मिलित

नोट :- कोष्ठकों में कुल जनसंख्या से प्रतिशत है।

स्रोत :- भारतीय जनगणना

\* अनन्तिम

### 1. क्षेत्रफल एवं जनसंख्या

1.10 उत्तर प्रदेश तथा भारत में प्रमुख धर्मानुसार जनसंख्या,2001

प्रमुख धार्मिक सम्प्रदाय	जनसंख्या(लाख)		कुल जनसंख्या से प्रतिशत		
	उ.प्र.		भारत	उ.प्र.	भारत
	कुल	नगरीय			
1	2	3	4	5	6
1. हिन्दू	1340.0	228.9	8275.8	80.6	80.5
2. मुस्लिम	307.4	110.7	1381.9	18.5	13.4
3. ईसाई	2.1	1.2	240.8	0.1	2.3
4. सिक्ख	6.8	2.2	192.2	0.4	1.9
5. बौद्ध	3.0	0.4	79.6	0.2	0.8
6. जैन	2.1	1.8	42.3	0.1	0.4
7. अन्य एवं अवर्णित धर्म	0.8	0.2	66.4	0.0	0.6
समस्त	1662.0	345.4	10286.1	100.0	100.0

स्रोत:- भारतीय जनगणना, 2001

## 1. क्षेत्रफल एवं जनसंख्या

1.11 उत्तर प्रदेश के विभिन्न आर्थिक क्षेत्रवार जनसंख्या का वितरण,

क्षेत्र	क्षेत्रफल (वर्ग कि.मी.)2001	जनसंख्या (हजार में)2011*	राज्य की जनसंख्या से प्रतिशत 2011*	घनत्व (जनसंख्या प्रति वर्ग कि.मी.)2011*
1	2	3	4	5
1.पश्चिमी	79831	74238	37.20	937
2.केन्द्रीय	45834	35941	18.01	680
3.पूर्वी	85845	79742	39.95	929
4.बुन्देलखण्ड	29418	9660	4.84	328
उत्तर प्रदेश	240928	199581	100.00	828

\* अन्तिम

स्रोत :- भारतीय जनगणना

## 1. क्षेत्रफल एवं जनसंख्या

1.12 उत्तर प्रदेश में जनपदवार तहसील, विकास खण्ड, आबाद ग्राम एवं नगरों की संख्या

जनपद	तहसील (31.03.12)	विकास खण्ड (31.03.12)	आबाद ग्राम (2001)	नगर एवं नगर समूह(2001)
1	2	3	4	5
1.सहारनपुर	5	11	1264	13
2.मुजफ्फरनगर	4	9	893	21
3.शामली	2	5	..	..
4.बिजनौर	5	11	2148	21
5.मुरादाबाद	4	8	1559	13
6.सम्भल	3	8	..	..
7.रामपुर	6	6	1092	8
8.अमरोहा	3	6	940	8
9.मेरठ	3	12	622	15
10.बागपत	3	6	289	8
11.गाजियाबाद	2	4	522	17
12.हापुड़	3	4	..	..
13.गौतमबुद्धनगर	3	4	392	9
14.बुलन्दशहर	7	16	1126	16
15.अलीगढ़	5	12	1180	13
16.हाथरस	4	7	656	9
17.मथुरा	4	10	736	18
18.आगरा	6	15	903	16
19.फिरोजाबाद	4	9	795	9
20.एटा	3	8	1517	19
21.कासगंज	3	7	..	..
22.मैनपुरी	3	9	821	9

### 1. क्षेत्रफल एवं जनसंख्या

1.12 उत्तर प्रदेश में जनपदवार तहसील, विकास खण्ड, आबाद ग्राम एवं नगरों की संख्या

जनपद	तहसील (31.03.12)	विकास खण्ड (31.03.12)	आबाद ग्राम (2001)	नगर एवं नगर समूह(2001)
1	2	3	4	5
23.बदायूं	5	15	1782	23
24.बरेली	6	15	1865	22
25.पीलीभीत	3	7	1216	9
26.शाहजहांपुर	4	15	2157	10
27.खीरी	6	15	1709	10
28.सीतापुर	6	19	2321	11
29.हरदोई	5	19	1901	14
30.उन्नाव	5	16	1689	19
31.लखनऊ	4	8	822	8
32.रायबरेली	5	15	1733	9
33.अमेठी	5	16	..	..
34.फर्रुखाबाद	3	7	883	6
35.कन्नौज	3	8	693	8
36.इटावा	5	8	686	6
37.औरैया	2	7	776	7
38.कानपुर देहात	5	10	971	8
39.कानपुर नगर	3	10	909	9
40.जालौन	5	9	937	10
41.झांसी	5	8	764	16
42.ललितपुर	3	6	697	4

### 1. क्षेत्रफल एवं जनसंख्या

1.12 उत्तर प्रदेश में जनपदवार तहसील, विकास खण्ड, आबाद ग्राम एवं नगरों की संख्या

जनपद	तहसील (31.03.12)	विकास खण्ड (31.03.12)	आबाद ग्राम (2001)	नगर एवं नगर समूह(2001)
1	2	3	4	5
43.हमीरपुर	4	7	521	7
44.महोबा	3	4	421	5
45.बांदा	4	8	682	8
46.चित्रकूट	2	5	545	3
47.फतेहपुर	3	13	1353	6
48.प्रतापगढ़	5	17	2182	7
49.कौशाम्बी	3	8	742	7
50.इलाहाबाद	8	20	2802	12
51.बाराबंकी	6	15	1821	12
52.फैजाबाद	5	11	1247	6
53.अम्बेडकरनगर	5	9	1675	7
54.सुल्तानपुर	4	15	2499	7
55.बहराइच	4	14	1204	4
56.श्रावस्ती	2	5	679	2
57.बलरामपुर	3	9	999	4
58.गोण्डा	4	16	1815	7
59.सिद्धार्थनगर	5	14	2338	4
60.बस्ती	4	14	3156	2
61.सन्तकबीरनगर	3	9	1576	5



### 1. क्षेत्रफल एवं जनसंख्या

1.12 उत्तर प्रदेश में जनपदवार तहसील, विकास खण्ड, आबाद ग्राम एवं नगरों की संख्या

जनपद	तहसील (31.03.12)	विकास खण्ड (31.03.12)	आबाद ग्राम (2001)	नगर एवं नगर समूह(2001)
1	2	3	4	5
62.महाराजगंज	4	12	1203	6
63.गोरखपुर	7	19	2924	9
64.कुशीनगर	4	14	1572	7
65.देवरिया	5	16	2008	10
66.आजमगढ़	7	22	3792	15
67.मऊ	4	9	1499	9
68.बलिया	6	17	1830	9
69.जौनपुर	6	21	3290	9
70.गाजीपुर	5	16	2665	8
71.चन्दौली	3	9	1419	5
72.वाराणसी	2	8	1289	9
73.सन्तरविदासनगर	3	6	1097	7
74.मिर्जापुर	4	12	1767	6
75.सोनभद्र	3	8	1363	14
उत्तर प्रदेश	313	822	97941	689

.. मातृ जनपद में सम्मिलित

स्रोत :- स्तम्भ 2 राजस्व परिषद ,स्तम्भ 3 ग्राम्य विकास विभाग,उत्तर प्रदेश तथा स्तम्भ 4 एवं 5 भारतीय जनगणना, 2001

### 1. क्षेत्रफल एवं जनसंख्या

1.13 उत्तर प्रदेश में जनसंख्यानुसार वर्गीकृत नगर एवं ग्राम 2001

जनसंख्या का वर्गीकरण	ग्राम		नगर एवं नगर समूह	
	संख्या	ग्रामीण जनसंख्या (हजार में)	संख्या	नगरीय जनसंख्या (हजार में)
1	2	3	4	5
200 से कम	9096	861 (0.65)		
200-499	16879	6019 (4.57)		
500-999	25614	18768(14.26)		
1000-1999	27217	38591(29.31)	1	2(0.01)
2000-4999	16573	48665(36.96)	11	47(0.14)
5000-9999	2266	14829(11.26)	133	1052(3.04)
10,000-19,999	279	3449(2.62)	258	36357(10.52)
20,000-49,999	16	377(0.29)	181	5253(15.4)
50,000-99,999	1	100(0.08)	51	3413(9.88)
100,000 एवं अधिक	-	-	54	21138(61.20)
योग	97941	131658(100.00)	689	34540(100.00)

स्रोत :- भारतीय जनगणना, 2001

## 1. क्षेत्रफल एवं जनसंख्या

1.14 उत्तर प्रदेश में भाषानुसार जनसंख्या का वितरण, 2001

भाषायें	कुल भाषा-भाषी	प्रतिशत वितरण
1	2	3
1. हिन्दी	151770131	91.32
2. उर्दू	13272080	7.99
3. पंजाबी	523094	0.31
4. बंगाली	181634	0.11
5. सिन्धी	34330	0.02
6. संस्कृत	7048	0.00
7. नेपाली	263982	0.16
8. मराठी	13074	0.01
9. मलयालम	19683	0.01
10. उड़िया	15052	0.01
11. तमिल	13665	0.01
12. गुजराती	8169	0.00
13. तेलगू	7645	0.00
14. कन्नड़	2799	0.00
15. कश्मीरी	3153	0.00
16. आसामी	7922	0.00
17. मनीपुरी	532	0.00
18. कोंकणी	323	0.00
19. मैथली	7224	0.00
20. सन्ताली	491	0.00
21. डोगरी	4464	0.00
22. बोडो	58	0.00
23. अन्य	41368	0.02
योग	166197921	100.00

स्रोत :- भारतीय जनगणना, 2001

## 1. क्षेत्रफल एवं जनसंख्या

1.15 उत्तर प्रदेश में जिलेवार 1.0 लाख एवं उससे अधिक जनसंख्या वाले नगर तथा उनकी जनसंख्या, 2001

जनपद	नगर का नाम	जनसंख्या
1	2	3
(अ) 10.0 लाख एवं उससे अधिक जनसंख्या वाले नगर :-		
1. कानपुर नगर	1. कानपुर*	2555811
2. लखनऊ	2. लखनऊ*	2185927
3. वाराणसी	3. वाराणसी*	1103952
4. मेरठ	4. मेरठ*	1068772
5. आगरा	5. आगरा*	1326102
6. इलाहाबाद	6. इलाहाबाद*	1018092
(ब) 1.0 लाख से 9,99,999 तक जनसंख्या वाले नगर :-		
7 मुरादाबाद	7.मुरादाबाद*	641583
	8.सम्भल	182478
	9.चन्दौसी	103749
8 अमरोहा	10.अमरोहा	165129
9 रामपुर	11.रामपुर	281494
10 सहारनपुर	12.सहारनपुर*	455754
11 मुजफ्फर नगर	13.मुजफ्फर नगर	331668
12 गाजियाबाद	14.गाजियाबाद*	968256
	15.हापुड़	211983
	16.मोदीनगर	113218
	17.लोनी	120945
13 गौतमबुद्ध नगर	18.नोयडा	305058
14 बुलन्दशहर	19.बुलन्दशहर	176425
15 अलीगढ़	20.अलीगढ़*	669087
16 हाथरस	21.हाथरस	126355
17 मथुरा	22.मथुरा	302770
18 एटा	23.एटा	107110
19 फिरोजाबाद	24.फिरोजाबाद	397606
20 मैनपुरी	25.मैनपुरी	104851

## 1. क्षेत्रफल एवं जनसंख्या

1.15 उत्तर प्रदेश में जिलेवार 1.0 लाख एवं उससे अधिक जनसंख्या वाले नगर तथा उनकी जनसंख्या, 2001

जनपद	नगर का नाम	जनसंख्या
1	2	3
21 बदायूँ	26.बदायूँ	148029
22 बरेली	27.बरेली*	720315
23 पीलीभीत	28.पीलीभीत	124245
24 शाहजहाँपुर	29.शाहजहाँपुर	301393
25 खीरी	30.लखीमपुर	121486
26 सीतापुर	31.सीतापुर	151908
27 हरदोई	32.हरदोई	112486
28 उन्नाव	33.उन्नाव	144662
29 रायबरेली	34.रायबरेली	169333
30 फर्रुखाबाद	35.फतेहगढ़	228333
31 इटावा	36.इटावा	210453
32 जालौन	37.उरई	139318
33 झाँसी	38.झाँसी*	460278
34 ललितपुर	39.ललितपुर	111892
35 बाँदा	40.बाँदा	139436
36 फतेहपुर	41.फतेहपुर	152078
37 बहराइच	42.बहराइच	168323
38 गोण्डा	43.गोण्डा	120301
39 फैजाबाद	44.फैजाबाद	144705
40 सुल्तानपुर	45.सुल्तानपुर	100065
41 गोरखपुर	46.गोरखपुर*	622701
42 बस्ती	47.बस्ती	107601
43 देवरिया	48.देवरिया	104227
44 मऊ	49.मऊनाथ भंजन	212657
45 बलिया	50.बलिया	101465
46 जौनपुर	51.जौनपुर	160055
47 गाजीपुर	52.गाजीपुर	103298
48 चन्दौली	53.मुगलसराय	116308
49 मिर्जापुर	54.मिर्जापुर	205053

नोट :- नगर की जनसंख्या के अन्तर्गत सम्बन्धित छावनी क्षेत्र, विस्तार क्षेत्र आदि की जनसंख्या सम्मिलित करके दी गयी है।

\* नगर निगम

स्रोत :- भारतीय जनगणना, 2001

## 1. क्षेत्रफल एवं जनसंख्या

1.16 उत्तर प्रदेश में नगरवार जनसंख्या में मलिन बस्तियों की जनसंख्या एवं उनका प्रतिशत-2001

क्र.सं.	नगर	जनपद	नगर की जनसंख्या	नगर की जनसंख्या में मलिन जनसंख्या	मलिन जनसंख्या का प्रतिशत
				5	6
1	सहारनपुर(एमसी)	सहारनपुर	455754	161971	35.54
2	देवबन्द(एमबी)	सहारनपुर	81641	13050	15.98
3	कैराना(एमबी)	मुजफ्फरनगर	73011	8830	12.09
4	शामली(एमबी)	मुजफ्फरनगर	90055	25487	28.30
5	मुजफ्फर नगर(एमबी)	मुजफ्फरनगर	316729	72904	23.02
6	बिजनौर(एमबी)	बिजनौर	79346	48047	60.55
7	मुरादाबाद(एमसी)	मुरादाबाद	641583	70945	11.06
8	सम्भल(एमबी)	मुरादाबाद	182478	20105	11.02
9	चन्दौसी(एमबी)	मुरादाबाद	103749	26176	25.23
10	रामपुर(एमबी)	रामपुर	281494	40785	14.49
11	अमरोहा(एमबी)	अमरोहा	165129	35608	21.56
12	मवाना(एमबी)	मेरठ	69191	65779	95.07
13	मेरठ(एमसी)	मेरठ	1068772	471581	44.12
14	मोदीनगर(एमबी)	गाजियाबाद	113218	33110	29.24
15	गाजियाबाद(एमसी)	गाजियाबाद	968256	258255	26.67
16	पिलखुवा(एमबी)	गाजियाबाद	66907	25053	37.44
17	हापूड़(एमबी)	गाजियाबाद	211983	90977	42.92

### 1. क्षेत्रफल एवं जनसंख्या

1.16 उत्तर प्रदेश में नगरवार जनसंख्या में मलिन बस्तियों की जनसंख्या एवं उनका प्रतिशत-2001

क्र.सं.	नगर	जनपद	नगर की जनसंख्या में		मलिन जनसंख्या का प्रतिशत
			नगर की जनसंख्या	मलिन जनसंख्या	
1	2	3	4	5	6
18	नोयडा(सीटी)	गौतमबुद्धनगर	305058	26749	8.77
19	बुलन्दशहर(एमबी)	बुलन्दशहर	176425	50353	28.54
20	सिकन्द्राबाद(एमबी)	बुलन्दशहर	69867	31846	45.58
21	खुर्जा(एमबी)	बुलन्दशहर	98610	22306	22.62
22	अलीगढ़(एमसी)	अलीगढ़	669087	304126	45.45
23	हाथरस(एमबी)	हाथरस	123244	78394	63.61
24	मथुरा(एमबी)	मथुरा	302770	40668	13.43
25	आगरा(एमसी)	आगरा	1275134	121761	9.55
26	फिरोजाबाद(एमबी)	फिरोजाबाद	279102	72675	26.04
27	शिकोहाबाद(एमबी)	फिरोजाबाद	88161	9044	10.26
28	कासगंज(एमबी)	एटा	92541	15144	16.36
29	एटा(एमबी)	एटा	107110	32012	29.89
30	मैनपुरी(एमबी)	मैनपुरी	92273	63910	69.26
31	सहस्रवान(एमबी)	बदायूं	58184	3344	5.75
32	बदायूं(एमबी)	बदायूं	148029	9928	6.71
33	बरेली(एमसी)	बरेली	718395	156001	21.72
34	पीलीभीत(एमबी)	पीलीभीत	124245	17965	14.46

### 1. क्षेत्रफल एवं जनसंख्या

1.16 उत्तर प्रदेश में नगरवार जनसंख्या में मलिन बस्तियों की जनसंख्या एवं उनका प्रतिशत-2001

क्र.सं.	नगर	जनपद	नगर की जनसंख्या में		मलिन जनसंख्या का प्रतिशत
			नगर की जनसंख्या	मलिन जनसंख्या	
1	2	3	4	5	6
35	शाहजहाँपुर(एमबी)	शाहजहाँपुर	296662	185602	62.56
36	सीतापुर(एमबी)	सीतापुर	151908	10310	6.79
37	शाहाबाद(एमबी)	हरदोई	67751	4617	6.81
38	हरदोई(एमबी)	हरदोई	112486	8645	7.69
39	उन्नाव(एमबी)	उन्नाव	144662	59920	41.42
40	गंगाघाट(एमबी)	उन्नाव	70803	32924	46.50
41	लखनऊ(एमसी)	लखनऊ	2185927	179176	8.20
42	लखनऊ(सीबी)	लखनऊ	59582	1303	2.19
43	रायबरेली(एमबी)	रायबरेली	169333	49980	29.52
44	फर्रुखाबाद कम फतेहगढ़(एमबी)	फर्रुखाबाद	228333	97390	42.65
45	कन्नौज(एमबी)	कन्नौज	71727	39666	55.30
46	इटावा(एमबी)	इटावा	210453	40494	19.24
47	कानपुर(एमसी)	कानपुर नगर	2551337	367980	14.42
48	उरई(एमबी)	जालौन	139318	20877	14.99
49	झांसी(एमसी)	झांसी	460278	158482	34.43
50	ललितपुर(एमबी)	ललितपुर	111892	31879	28.49
51	महोबा(एमबी)	महोबा	78782	6561	8.33

### 1. क्षेत्रफल एवं जनसंख्या

1.16 उत्तर प्रदेश में नगरवार जनसंख्या में मलिन बस्तियों की जनसंख्या एवं उनका प्रतिशत-2001

क्र.सं.	नगर	जनपद	नगर की जनसंख्या	नगर की जनसंख्या में मलिन जनसंख्या	मलिन जनसंख्या का नगर की जनसंख्या से प्रतिशत
1	2	3	4	5	6
52	बांदा(एमबी)	बांदा	134839	35436	26.28
53	फतेहपुर(एमबी)	फतेहपुर	152078	25615	16.84
54	इलाहाबाद(एम सी.)	इलाहाबाद	975393	126646	12.98
55	नवावगंज(एमबी)	बाराबंकी	75271	11007	14.62
56	फैजाबाद(एमबी)	फैजाबाद	144705	3694	2.55
57	टांडा(एमबी)	अम्बेडकरनगर	83467	6629	7.94
58	सुल्तानपुर(एमबी)	सुल्तानपुर	100065	24419	24.40
59	बलरामपुर(एमबी)	बलरामपुर	72501	7043	9.71
60	गोण्डा(एमबी)	गोण्डा	120301	1552	1.29
61	गोरखपुर(एम सी.)	गोरखपुर	622701	53313	8.56
62	देवरिया(एमबी)	देवरिया	104227	15538	14.91
63	आजमगढ़(एमबी)	आजमगढ़	93521	4633	4.95
64	मऊनाथ भंजन(एमबी)	मऊ	212657	43863	20.63
65	बलिया(एमबी)	बलिया	101465	10144	10.00
66	जौनपुर(एमबी)	जौनपुर	160055	12822	8.01
67	वाराणसी(एम सी.)	वाराणसी	1091918	137977	12.64
68	भदोही(एमबी)	सं.रविदासनगर	74522	1084	1.45
69	मिर्जापुर कम विन्ध्याचल(एमबी)	मिर्जापुर	205053	53166	25.93

एमबी-म्युनिसिपल बोर्ड सीटी-सेन्सस टाउन

एमसी-म्युनिसिपल कार्पोरेशन सीबी-क्रेन्टोनमेन्ट बोर्ड

स्रोत :- भारतीय जनगणना, 2001

### 2. राज्य आय

2.01 उत्तर प्रदेश की कुल एवं प्रति व्यक्ति राज्य आय (नवीन श्रृंखला)

वर्ष	2004-05 के स्थायी भावों पर		प्रचलित भावों पर	
	कुल (करोड़ ₹0)	प्रति व्यक्ति (₹0)	कुल (करोड़ ₹0)	प्रति व्यक्ति (₹0)
1	2	3	4	5
2004-05	231029	12950	231029	12950
2005-06	244514	13445	258643	14221
2006-07	263935	14241	296767	16013
2007-08	280851	14875	335810	17785
2008-09	302192	15713	392771	20422
2009-10	320989	16390	463583	23671
2010-11*	346419	17378	533073	26741
2011-12+	370150	18249	609518	30051

\* अनन्तिम अनुमान

+ त्वरित अनुमान



## 2. राज्य आय

2.04 औद्योगिक स्रोतानुसार राज्य आय का प्रतिशत वितरण  
(प्रचलित भावों पर)

वर्ष	कृषि एवं पशुपालन	समस्त	विनिर्माण	समस्त	तृतीयक
		प्राथमिक उप-खण्ड		माध्यमिक उप-खण्ड	उप-खण्ड
1	2	3	4	5	6
2004-05	27.9	32.0	11.9	20.6	47.3
2005-06	27.2	31.5	11.4	21.4	47.1
2006-07	25.4	29.4	12.9	23.0	47.6
2007-08	25.2	29.0	12.8	23.1	47.9
2008-09	27.6	31.0	10.6	21.3	47.7
2009-10	26.7	30.0	11.2	21.4	48.5
2010-11*	26.0	29.3	11.1	21.1	49.6
2011-12+	27.1	30.5	10.8	20.5	49.1

\* अनन्तिम अनुमान

+ त्वरित अनुमान

## 2. राज्य आय

2.05 विभिन्न औद्योगिक स्रोतों में आय-वृद्धि की वार्षिक दर  
(2004-05 के स्थायी भावों पर)

(प्रतिशत)

खण्ड	2004-05 से 2011-12
1	2
1. कृषि एवं पशुपालन	2.6
2. प्राथमिक उप-खण्ड	2.6
3. विनिर्माण	7.3
4. माध्यमिक उप-खण्ड	7.7
5. तृतीयक उप-खण्ड	9.1
6. कुल राज्य आय	7.0
7. प्रति व्यक्ति आय	5.0

## 2. राज्य आय

2.06 प्रति व्यक्ति जिलेवार निवल उत्पाद  
(2004-05 के भावों पर)

(रुपये)

जिला	2004-05	2008-09	2009-10
1	2	3	4
1.सहारनपुर	18608	20413	23030
2.मुजफ्फरनगर	17207	18591	21165
3.शामली	..	..	..
4.बिजनौर	17561	20409	21419
5.मुरादाबाद	13773	17248	18889
6.सम्भल	..	..	..
7.रामपुर	12965	15076	16330
8.अमरोहा	20542	23330	23382
9.मेरठ	19946	24044	25536
10.बागपत	21780	24938	27348
11.गाजियाबाद	20775	26109	26426
12.हापुड़	..	..	..
13.गौतमबुद्धनगर	45148	68516	71961
14.बुलन्दशहर	20051	22750	23909
15.अलीगढ़	14764	17750	18323
16.हाथरस	17016	21398	23477
17.मथुरा	16281	22939	20550
18.आगरा	15756	19405	21911
19.फिरोजाबाद	11893	14822	15405
20.एटा	12268	16474	15340
21.कासगंज	..	14570	15932
22.मैनपुरी	11408	14243	14888

## 2. राज्य आय

2.06 प्रति व्यक्ति जिलेवार निवल उत्पाद  
(2004-05 के भावों पर)

(रुपये)

जिला	2004-05	2008-09	2009-10
1	2	3	4
23.बदायूं	11699	16297	16483
24.बरेली	14011	16641	17480
25.पीलीभीत	16614	17683	18520
26.शाहजहांपुर	12034	13156	13814
27.खीरी	12751	12559	13450
28.सीतापुर	11149	12805	13484
29.हरदोई	9245	10924	11424
30.उन्नाव	11867	14066	14636
31.लखनऊ	23992	26923	28933
32.रायबरेली	9402	10745	11374
33.अमेठी	..	..	..
34.फर्रुखाबाद	12573	14350	15677
35.कन्नौज	11367	14777	15609
36.इटावा	12678	14444	14573
37.औरैया	10685	16203	15111
38.कानपुर देहात	9922	14202	14377
39.कानपुर नगर	19093	23467	25952
40.जालौन	15336	17479	18269
41.झांसी	17710	22273	24410
42.ललितपुर	12877	16064	16970



## 2. राज्य आय

2.06 प्रति व्यक्ति जिलेवार निवल उत्पाद

(2004-05 के भावों पर)

(रुपये)

जिला	2004-05	2008-09	2009-10
1	2	3	4
43.हमीरपुर	12716	14937	16227
44.महोबा	15923	19145	20287
45.बांदा	10854	13178	13427
46.चित्रकूट	7637	9265	9561
47.फतेहपुर	9724	12144	12226
48.प्रतापगढ़	7311	9303	9386
49.कौशाम्बी	10946	13215	14627
50.इलाहाबाद	12702	15400	15508
51.बाराबंकी	15067	13320	14651
52.फैजाबाद	9174	12938	13282
53.अम्बेडकरनगर	7752	10634	10656
54.सुल्तानपुर	10848	11614	11647
55.बहराइच	9099	10099	10444
56.श्रावस्ती	9381	7326	7212
57.बलरामपुर	9990	10449	10420
58.गोण्डा	8449	9529	10293
59.सिद्धार्थनगर	6767	8805	8805
60.बस्ती	8465	9460	9941
61.सन्तकबीरनगर	7878	8688	9120

## 2. राज्य आय

2.06 प्रति व्यक्ति जिलेवार निवल उत्पाद

(2004-05 के भावों पर)

(रुपये)

जिला	2004-05	2008-09	2009-10
1	2	3	4
62.महाराजगंज	8125	8799	9189
63.गोरखपुर	10149	12524	13291
64.कुशीनगर	7837	8943	8817
65.देवरिया	7467	8507	8504
66.आजमगढ़	7201	9158	10016
67.मऊ	9634	11120	13143
68.बलिया	7208	10043	9989
69.जौनपुर	7266	9078	9351
70.गाजीपुर	8039	10059	10380
71.चन्दौली	10254	13058	12415
72.वाराणसी	11345	12475	15102
73.सन्तरविदासनगर	9734	13891	13053
74.मिर्जापुर	8753	11173	11408
75.सोनभद्र	19429	21078	20929
उत्तर प्रदेश	<b>12840</b>	<b>15381</b>	<b>16182</b>

.. मातृ जनपद में सम्मिलित

## 2. राज्य आय

2.07 प्रति व्यक्ति जिलेवार निवल उत्पाद  
(प्रचलित भावों पर)

(रुपये)

जिला	2004-05	2008-09	2009-10
1	2	3	4
1.सहारनपुर	18608	26158	32831
2.मुजफ्फरनगर	17207	24665	31770
3.शामली	..	..	..
4.बिजनौर	17561	27080	32451
5.मुरादाबाद	13773	22116	27841
6.सम्भल	..	..	..
7.रामपुर	12965	21530	24581
8.अमरोहा	20542	29882	32433
9.मेरठ	19946	30649	36385
10.बागपत	21780	31033	41049
11.गाजियाबाद	20775	32775	34965
12.हापुड़	..	..	..
13.गौतमबुद्धनगर	45148	87265	93095
14.बुलन्दशहर	20051	29585	34653
15.अलीगढ़	14764	23020	26618
16.हाथरस	17016	27050	32303
17.मथुरा	16281	30244	29616
18.आगरा	15756	23938	28871
19.फिरोजाबाद	11893	19382	21662
20.एटा	12268	21366	23352
21.कासगंज	..	19139	24071
22.मैनपुरी	11408	19267	20763

## 2. राज्य आय

2.07 प्रति व्यक्ति जिलेवार निवल उत्पाद  
(प्रचलित भावों पर)

(रुपये)

जिला	2004-05	2008-09	2009-10
1	2	3	4
23.बदायूं	11699	22698	26412
24.बरेली	14011	22189	25818
25.पीलीभीत	16614	26849	29042
26.शाहजहांपुर	12034	18379	20586
27.खीरी	12751	17581	21460
28.सीतापुर	11149	17277	22447
29.हरदोई	9245	14604	16548
30.उन्नाव	11867	17435	20284
31.लखनऊ	23992	32978	38465
32.रायबरेली	9402	13521	15510
33.अमेठी	..	..	..
34.फर्रुखाबाद	12573	18516	21993
35.कन्नौज	11367	18633	20341
36.इटावा	12678	19402	21055
37.औरैया	10685	21461	21963
38.कानपुर देहात	9922	18603	19882
39.कानपुर नगर	19093	29648	35026
40.जालौन	15336	24957	26772
41.झांसी	17710	28332	32935
42.ललितपुर	12877	22389	25057

## 2. राज्य आय

2.07 प्रति व्यक्ति जिलेवार निवल उत्पाद  
(प्रचलित भावों पर)

(रुपये)

जिला	2004-05	2008-09	2009-10
1	2	3	4
43.हमीरपुर	12716	19065	23022
44.महोबा	15923	24352	26531
45.बांदा	10854	18025	19907
46.चित्रकूट	7637	12146	14246
47.फतेहपुर	9724	16143	17051
48.प्रतापगढ़	7311	11453	13236
49.कौशाम्बी	10946	17397	19846
50.इलाहाबाद	12702	20203	21368
51.बाराबंकी	15067	19610	29348
52.फैजाबाद	9174	16327	19100
53.अम्बेडकरनगर	7752	13583	15238
54.सुल्तानपुर	10848	14633	16346
55.बहराइच	9099	13822	15143
56.श्रावस्ती	9381	9945	10891
57.बलरामपुर	9990	13892	15509
58.गोण्डा	8449	12293	15071
59.सिद्धार्थनगर	6767	11926	13137
60.बस्ती	8465	12335	14461
61.सन्तकबीरनगर	7878	11171	13402

## 2. राज्य आय

2.07 प्रति व्यक्ति जिलेवार निवल उत्पाद  
(प्रचलित भावों पर)

(रुपये)

जिला	2004-05	2008-09	2009-10
1	2	3	4
62.महाराजगंज	8125	12173	14116
63.गोरखपुर	10149	16258	18753
64.कुशीनगर	7837	12052	13310
65.देवरिया	7467	10881	12134
66.आजमगढ़	7201	11466	14199
67.मऊ	9634	13921	17965
68.बलिया	7208	13310	14403
69.जौनपुर	7266	11839	13229
70.गाजीपुर	8039	13116	15007
71.चन्दौली	10254	17324	17625
72.वाराणसी	11345	15743	20390
73.सन्तरविदासनगर	9734	17587	16707
74.मिर्जापुर	8753	13763	15859
75.सोनभद्र	19429	22433	22753
उत्तर प्रदेश	<b>12840</b>	<b>20004</b>	<b>23132</b>

.. मातृ जनपद मे सम्मिलित

## 2. राज्य आय

2.08 भारत के विभिन्न राज्यों में प्रति व्यक्ति अनुमानित आय  
(प्रचलित भावों पर)

(रुपये)

राज्य	2004-05	2005-06	2006-07	2007-08	2008-09	2009-10	2010-11
1	2	3	4	5	6	7	8
1. आन्ध्रप्रदेश	25321	28539	33135	39727	46345	52814	62912
2. असम	16782	18396	19737	21290	24099	27464	30569
3. बिहार	7914	8223	9967	11051	13728	15548	18928
4. गुजरात	32021	37781	43395	50016	55068	63549	75115
5. हरियाणा	37972	42309	49261	56916	67388	82024	94464
6. हिमाचल प्रदेश	33348	36949	40393	43966	49903	58798	68020
7. कर्नाटक	26882	31239	35981	42419	48084	51386	59975
8. केरल	31871	36276	40419	45700	53046	60264	71434
9. मध्य प्रदेश	15442	16631	19028	20935	25278	28712	32253
10. महाराष्ट्र	36077	41965	49831	57760	62234	71300	87686
11. ओडिशा	17650	18846	22237	27735	31416	34361	40412
12. पंजाब	33103	36199	41883	49380	55315	61894	68998
13. राजस्थान	18565	20275	24055	26882	31279	34982	42434
14. तमिलनाडु	30062	35243	42288	47606	54137	64336	75449
15. उत्तर प्रदेश	12950	14221	16013	17785	20422	23671	26741
16. पश्चिम बंगाल	22649	24720	27823	31567	35487	41045	47738
भारत	24143	27131	31206	35825	40775	46249	54151

स्रोत :- सम्बन्धित राज्यों के राज्य सांख्यिकीय ब्यूरो।

## 2. राज्य आय

2.09 भारत के प्रमुख राज्यों में आय में वार्षिक वृद्धि दर (प्रतिशत)

राज्य	दसवीं पंचवर्षीय योजना (वर्ष 2002-03 से 2006-07)			ग्यारहवीं पंचवर्षीय योजना (वर्ष 2007-08 से 2010-11)		
	कृषि एवं पशुपालन	वित्निर्माण	कुल राज्य आय	कृषि एवं पशुपालन	वित्निर्माण	कुल राज्य आय
1	2	3	4	5	6	7
1. आन्ध्रप्रदेश	4.1	7.1	8.1	7.4	7.2	8.6
2. असम	0.4	10.2	5.0	5.0	(-3.8)	6.4
3. बिहार	7.0	2.2	8.3	0.3	12.9	9.6
4. गुजरात	8.4	16.5	11.0	2.7	9.0	9.7
5. हरियाणा	4.3	8.3	9.4	2.5	7.0	9.3
6. हिमाचल प्रदेश	-0.7	6.9	6.7	1.3	12.6	6.5
7. कर्नाटक	0.2	11.8	7.6	7.5	(-8.5)	5.5
8. केरल	1.5	4.9	9.1	1.1	9.1	8.4
9. मध्य प्रदेश	3.2	(-0.5)	4.5	4.7	9.4	8.7
10. महाराष्ट्र	5.3	10.3	9.0	3.7	3.7	8.6
11. ओडिशा	2.2	25.2	9.2	4.6	12.2	7.6
12. पंजाब	2.1	6.7	4.9	1.8	11.4	6.8
13. राजस्थान	2.2	7.2	6.6	7.6	5.6	7.3
14. तमिलनाडु	2.8	10.1	8.4	0.2	8.5	7.6
15. उत्तर प्रदेश	1.3	6.6	5.2	2.4	5.7	7.0
16. पश्चिम बंगाल	0.8	6.0	6.1	2.3	7.0	6.7
भारत	2.2	8.1	7.8	3.3	8.3	8.3

### 3.आय एवं व्यय

#### 3.01 उत्तर प्रदेश के बजट पर एक दृष्टि

(लाख रू.)

मद	2010-11	2011-12	2012-13
	वास्तविक	पुनरीक्षित अनुमान	आय-व्ययक अनुमान
1	2	3	4
1.राजस्व प्राप्ति	11118376	13762209	15884796
2.राजस्व व्यय	10767561	12964554	15296361
3.बचत (+)	(+)350815	(+)797655	(+)588435
घाटा (-)			
4.पूंजी व्यय	2862410	3559776	4714700
5.कुल राजस्व तथा पूंजी व्यय	13629971	16524330	20011061
6.लोक ऋण :			
प्राप्तियाँ	2139408	2386980	3463089**
ऋणों की अदायगी	738308	839788	1884396**
शुद्ध ऋण	1401100	1547192	1578693
7.उधार एवं अग्रिम			
संवितरण	96822	124015	132478
वसूलियाँ	48517	53742	84843
अवशेष	48305	70273	47635

\*\*भारतीय रिजर्व बैंक से अर्थोपाय अग्रिम की रू0 10,000 करोड़ की धनराशि सम्मिलित है ।

स्रोत :- उत्तर प्रदेश आय-व्ययक की रूप रेखा 2012-13 वित्त विभाग, उत्तर प्रदेश शासन।

### 3.आय एवं व्यय

#### 3.02 उत्तर प्रदेश की राजस्व प्राप्तियाँ तथा व्यय

(लाख रू.)

मद	2010-11	2011-12	2012-13
	वास्तविक	पुनरीक्षित अनुमान	आय-व्ययक अनुमान
1	2	3	4
(क)राजस्व प्राप्ति			
1.कर राजस्व	8457390	10278598	12158540
2.करेतर राजस्व	2660986	3483611	3726256
3.योग	11118376	13762209	15884796
4.कर राजस्व का कुल राजस्व में प्रतिशत	76.1	74.7	76.5
(ख)राजस्व व्यय			
1.आयोजनागत	2103953	2696752	2966139
2.आयोजनेतर	8663608	10267802	12330222
3.योग	10767561	12964554	15296361
4.आयोजनागत सम्बन्धी व्यय का योग में प्रतिशत	19.5	20.8	19.4

स्रोत :- उत्तर प्रदेश आय-व्ययक की रूप रेखा 2012-13 वित्त विभाग, उत्तर प्रदेश शासन।

### 3.आय एवं व्यय

#### 3.03 उत्तर प्रदेश में करों एवं शुल्कों से राजस्व प्राप्तियां

(लाख रू.)

मद	2010-11	2011-12	2012-13
	वास्तविक	पुनरीक्षित अनुमान	आय-व्ययक अनुमान
1	2	3	4
I.केन्द्रीय करों में भाग	4321907	5191954	5952834
II.राज्य कर तथा शुल्क			
1.भू-राजस्व	113416	24587	29996
2.राज्य उत्पाद शुल्क	672349	825269	1006828
3.स्टाम्प और निबन्धन-शुल्क	597466	762950	930799
4.वाहनों पर कर	181689	253598	309390
5.बिक्रीकर/व्यापार कर+	2483652	3156412	3849218
6.अन्य कर एवं शुल्क	86911	63828	79475
योग (II)	4135483	5086644	6205706
योग (I+II)	8457390	10278598	12158540

+ गन्ने पर उपकर-क्रयकर तथा मोटर स्पिंट एवं लुब्रीकेंट्स की बिक्री पर प्राप्त कर सम्मिलित हैं।

स्रोत :- उत्तर प्रदेश आय-व्ययक की रूप रेखा 2012-13 वित्त विभाग, उत्तर प्रदेश शासन।

### 3.आय एवं व्यय

#### 3.04 उत्तर प्रदेश में करेतर स्रोतों से राजस्व प्राप्तियां

(लाख रू.)

मद	2010-11	2011-12	2012-13
	वास्तविक	पुनरीक्षित अनुमान	आय-व्ययक अनुमान
1	2	3	4
1.वानिकी एवं वन्य जीवन	28034	33390	35393
2.वृहद, मध्यम एवं लघु सिंचाई कार्य	18645	61625	65323
3.लोक निर्माण कार्य तथा सड़कें एवं पुल	16796	59539	63111
4.शिक्षा, खेलकूद, कला एवं संस्कृति	261411	450000	541000
5.चिकित्सा, लोक स्वास्थ्य एवं परिवार कल्याण	10173	14556	15429
6.अन्य ग्रामीण विकास कार्यक्रम	9940	12500	13250
7.प्रकीर्ण	772622	724371	683876
8.अनुदान	1543365	2127630	2308874
योग	2660986	3483611	3726256

स्रोत :- उत्तर प्रदेश आय-व्ययक की रूप रेखा 2012-13 वित्त विभाग, उत्तर प्रदेश शासन।

### 3.आय एवं व्यय

#### 3.05 उत्तर प्रदेश में आयोजनागत सम्बन्धी राजस्व व्यय

(लाख रू.)

मद	2010-11	2011-12	2012-13
	वास्तविक	पुनरीक्षित अनुमान	आय-व्ययक अनुमान
1	2	3	4
1.करो की वसूली	91107	56224	75900
1.1भू-राजस्व	253	225	-
2.प्रशासनिक पेशन तथा प्रकीर्ण सेवायें	7627	8934	10075
2.1लोक निर्माण कार्य	113	150	199
3.सामाजिक तथा आर्थिक सेवायें	2005219	2631594	2880164
(क)शिक्षा, खेलकूद, कला एवं संस्कृति	468269	662451	873762
(ख)चिकित्सा एवं लोक स्वास्थ्य	22577	38959	45495
(ग)परिवार कल्याण	111698	118286	256830
(घ)जल आपूर्ति और सफाई	69868	86000	1000

### 3.आय एवं व्यय

#### 3.05 उत्तर प्रदेश में आयोजनागत सम्बन्धी राजस्व व्यय

(लाख रू.)

मद	2010-11	2011-12	2012-13
	वास्तविक	पुनरीक्षित अनुमान	आय-व्ययक अनुमान
1	2	3	4
(ड)सहकारिता	4531	4601	5234
(च)कृषि कार्य एवं अन्य कृषि कार्यक्रम आदि	93911	135574	126478
(छ)पशुपालन, डेरी विकास, मत्स्य उद्योग	7913	13931	16969
(ज)वानिकी एवं वन्य जीवन	1522	1662	1727
(झ)अन्य ग्रामीण विकास कार्यक्रम एवं ग्रामीण रोजगार	184556	220679	177564
(ञ)उद्योग एवं खनिकर्म	9713	21570	16476
(ट)अन्य	1030661	1327881	1358629
योग	2103953	2696752	2966139

स्रोत :- उत्तर प्रदेश आय-व्ययक की रूप रेखा 2012-13 वित्त विभाग, उत्तर प्रदेश शासन।

### 3.आय एवं व्यय

#### 3.06 उत्तर प्रदेश में आयोजनेतर सम्बन्धी राजस्व व्यय

(लाख रू.)

मद	2010-11	2011-12	2012-13
	वास्तविक	पुनरीक्षित अनुमान	आय-व्ययक अनुमान
1	2	3	4
1.करो की वसूली	211454	230448	267889
2.ब्याज संदाय एवं ऋण परिशोधन	2153826	2351378	2679365
3.सामान्य प्रशासनिक सेवायें	2337902	2631754	3443616
4.शिक्षा, खेलकूद कला एवं संस्कृति	1627154	2121935	2374252
5.कृषि एवं अन्य कृषि कार्यक्रम आदि	92153	89976	102210
6. ग्रामीण विकास कार्यक्रम एवं ग्रामीण रोजगार	202626	239123	359940
7.वृहद एवं मध्यम सिंचाई बाढ़ नियंत्रण एवं ऊर्जा	447321	650733	809445

### 3.आय एवं व्यय

#### 3.06 उत्तर प्रदेश में आयोजनेतर सम्बन्धी राजस्व व्यय

(लाख रू.)

मद	2010-11	2011-12	2012-13
	वास्तविक	पुनरीक्षित अनुमान	आय-व्ययक अनुमान
1	2	3	4
8.चिकित्सा एवं लोक स्वास्थ्य	384850	423755	516671
9.उद्योग एवं खनिकर्म	20190	19050	22843
10.वानिकी एवं वन्य जीवन	34388	35279	41295
11.प्रकीर्ण	1151744	1474371	1712696
<b>योग</b>	<b>8663608</b>	<b>10267802</b>	<b>12330222</b>

स्रोत :- उत्तर प्रदेश आय-व्ययक की रूप रेखा 2012-13 वित्त विभाग, उत्तर प्रदेश शासन।



### 3.आय एवं व्यय

3.07 उत्तर प्रदेश तथा भारत के अन्य राज्यों में प्रशासनिक सेवाओं पर प्रति व्यक्ति राजस्व व्यय

(रूपये)

राज्य	2009-10	2010-11	2011-12
	वास्तविक	पुनरीक्षित अनुमान	आय-व्ययक अनुमान
1	2	3	4
1.आंध्रप्रदेश	514	631	822
2.अरूणाचल प्रदेश	5272	4818	4134
3.असम	944	1311	1457
4.बिहार	320	376	447
5.छत्तीसगढ़	581	636	897
6.गुजरात	427	524	549
7.गोवा	1821	2062	2380
8.हरियाणा	833	922	896
9.हिमाचल प्रदेश	1204	1345	1516
10.जम्मू एवं कश्मीर	2087	2441	4128
11.झारखण्ड	664	747	882
12.कर्नाटक	528	611	774
13.केरल	574	590	773
14.मध्य प्रदेश	353	479	670
15.महाराष्ट्र	750	978	1124
16.मणिपुर	1843	2892	2730
17.मेघालय	2135	2150	2638

### 3.आय एवं व्यय

3.07 उत्तर प्रदेश तथा भारत के अन्य राज्यों में प्रशासनिक सेवाओं पर प्रति व्यक्ति राजस्व व्यय

(रूपये)

राज्य	2009-10	2010-11	2011-12
	वास्तविक	पुनरीक्षित अनुमान	आय-व्ययक अनुमान
1	2	3	4
18.मिजोरम	4327	5973	5724
19.नागालैण्ड	3805	4453	4297
20.ओडिशा	444	557	942
21.पंजाब	980	1221	1710
22.राजस्थान	421	451	453
23.सिक्किम	4680	4109	5075
24.तमिलनाडु	565	677	743
25.त्रिपुरा	2244	2080	2163
26.उत्तराखण्ड	995	1145	1171
27.उत्तर प्रदेश	474	515	514
28.पश्चिम बंगाल	487	486	535
29.दिल्ली	346	379	447
समस्त राज्य	575	676	800

प्रति व्यक्ति गणना के लिये सम्बन्धित वर्ष की प्रक्षिप्त जनसंख्या का प्रयोग किया गया है।

स्रोत :- भारतीय रिजर्व बैंक बुलेटिन, 2011-12

#### 4.वर्षा एवं तापमान

4.01 उत्तर प्रदेश में जिलेवार वर्षा एवं मौसम विज्ञान केन्द्रों पर अंकित किया गया तापमान

जिला/केन्द्र	वर्षा (मिलीमीटर)		तापमान (सेल्सियस)	
	कलेण्डर वर्ष 2011		कृषि वर्ष 2009-10	
	सामान्य	वास्तविक	उच्चतम	न्यूनतम
1	2	3	4	5
1.सहारनपुर	901	1505	-	-
2.मुजफ्फरनगर	753	735	42.6	2.6
3.शामली	.	.	-	-
4.बिजनौर	1122	840	42.9	2.9
5.मुरादाबाद	967	1018	43.5	4.5
6.सम्भल	.	.	-	-
7.रामपुर	.	764	-	-
8.अमरोहा	967	934	-	-
9.मेरठ	768	653	37.5	1.2
10.बागपत	768	623	-	-
11.गाजियाबाद	732	418	-	-
12.हापुड़	.	.	-	-
13.गौतमबुद्धनगर	732	928	-	-
14.बुलन्दशहर	696	.	-	-
15.अलीगढ़	702	584	46.4	5.5
16.हाथरस	702	.	-	-
17.मथुरा	620	514	-	-
18.आगरा	751	387	.	.
19.फिरोजाबाद	751	408	-	-
20.एटा	722	589	-	-
21.कासगंज	722	873	-	-
22.मैनपुरी	738	591	.	.

#### 4.वर्षा एवं तापमान

4.01 उत्तर प्रदेश में जिलेवार वर्षा एवं मौसम विज्ञान केन्द्रों पर अंकित किया गया तापमान

जिला/केन्द्र	वर्षा (मिलीमीटर)		तापमान (सेल्सियस)	
	कलेण्डर वर्ष 2011		कृषि वर्ष 2009-10	
	सामान्य	वास्तविक	उच्चतम	न्यूनतम
1	2	3	4	5
23.बदायूं	861	806	-	-
24.बरेली	1095	1333	43.6	4.5
25.पीलीभीत	1256	1066	-	-
26.शाहजहांपुर	1047	880	43.8	1.2
27.खीरी	1093	809	.	.
28.सीतापुर	989	971	-	-
29.हरदोई	941	684	44.4	6.6
30.उन्नाव	852	571	-	-
31.लखनऊ	953	735	44.7	3.2
32.रायबरेली	923	284	45.6	4.0
33.अमेठी	.	547	-	-
34.फर्रुखाबाद	810	739	44.6	3.7
35.कन्नौज	810	.	-	-
36.इटावा	792	531	.	.
37.औरैया	792	599	-	-
38.कानपुर देहात	824	656	-	-
39.कानपुर नगर	783	694	46.0	4.3
40.जालौन	862	738	.	.
41.झांसी	850	913	47.5	6.2
42.ललितपुर	1044	1250	-	-

#### 4.वर्षा एवं तापमान

4.01 उत्तर प्रदेश में जिलेवार वर्षा एवं मौसम विज्ञान केन्द्रों पर अंकित किया गया तापमान

जिला/केन्द्र	वर्षा (मिलीमीटर)		तापमान (सेल्सियस)	
	कलेण्डर वर्ष 2011		कृषि वर्ष 2009-10	
	सामान्य	वास्तविक	उच्चतम	न्यूनतम
1	2	3	4	5
43.हमीरपुर	864	700	46.2	4.2
44.महोबा	864	766	-	-
45.बांदा	902	875	47.8	5.0
46.चित्रकूट	902	1083	-	-
47.फतेहपुर	938	617	.	.
48.प्रतापगढ़	977	717	-	-
49.कौशाम्बी	954	711	-	-
50.इलाहाबाद	954	1074	46.3	4.3
51.बाराबंकी	1056	829	44.2	5.0
52.फैजाबाद	1035	1163	-	-
53.अम्बेडकरनगर	1035	972	-	-
54.सुल्तानपुर	1005	535	45.8	4.3
55.बहराइच	1125	1013	44.5	6.3
56.श्रावस्ती	1125	1443	-	-
57.बलरामपुर	1152	994	-	-
58.गोण्डा	1152	.	-	-
59.सिद्धार्थनगर	1376	653	-	-
60.बस्ती	1166	808	-	-
61.सन्तकबीरनगर	1166	1073	-	-

#### 4.वर्षा एवं तापमान

4.01 उत्तर प्रदेश में जिलेवार वर्षा एवं मौसम विज्ञान केन्द्रों पर अंकित किया गया तापमान

जिला/केन्द्र	वर्षा (मिलीमीटर)		तापमान (सेल्सियस)	
	कलेण्डर वर्ष 2011		कृषि वर्ष 2009-10	
	सामान्य	वास्तविक	उच्चतम	न्यूनतम
1	2	3	4	5
62.महाराजगंज	1446	604	-	-
63.गोरखपुर	1221	851	43.6	4.8
64.कुशीनगर	1203	393	-	-
65.देवरिया	1203	863	-	-
66.आजमगढ़	1031	.	-	-
67.मऊ	1070	563	-	-
68.बलिया	983	439	42.1	2.0
69.जौनपुर	987	420	-	-
70.गाजीपुर	1034	970	46.1	3.3
71.चन्दौली	1019	729	-	-
72.वाराणसी	1019	.	46.1	4.0
73.सन्तरविदासनगर	1019	780	-	-
74.मिर्जापुर	1043	739	-	-
75.सोनभद्र	1065	1251	45.8	2.4

- मौसम विज्ञान केन्द्र नहीं है।

. अप्राप्त

नोट- बिजनौर में नजीबाबाद, फर्रुखाबाद में फतेहगढ़, सोनभद्र में

चुर्क तथा वाराणसी में बाबतपुर स्थित मौसम केन्द्र का तापमान लिया गया है।

स्रोत - स्तम्भ-2 व 3 राजस्व परिषद तथा स्तम्भ-4 व 5 मौसम विज्ञान केन्द्र अमौसी।

## 5. कृषि

5.01 उत्तर प्रदेश में आकार वर्गानुसार क्रियात्मक जोतो की संख्या व क्षेत्रफल  
2005-06

आकार वर्ग (हैक्टेयर में)	संख्या		कुल क्षेत्रफल	
	कुल जोते (हजार में)	प्रतिशत	क्षेत्रफल (हजार हे.)	प्रतिशत
1	2	3	4	5
1.0 से कम	17507.1	78.0	6971.6	38.9
1.0 - 2.0	3103.1	13.8	4340.9	24.2
2.0 - 4.0	1391.6	6.2	3795.6	21.2
4.0 - 10.0	427.9	1.9	2374.2	13.3
10.0 और अधिक	27.9	0.1	423.6	2.4
योग	22457.6	100.0	17905.9	100.0

स्रोत :- राजस्व परिषद, उत्तर प्रदेश ।

## 5. कृषि

5.02 उत्तर प्रदेश में जनपदवार कुल, सीमान्त एवं लघु क्रियात्मक जोतों की संख्या,  
2005-06 एवं कृषि मजदूर जनगणना, 2001

जनपद	कुल (समस्त जोत वर्ग)	सीमान्त (1.0 हे0कम)	लघु (1.0 हे.से 2.0 हे.)	(हजार)
				मुख्य कृषि श्रमिक
1	2	3	4	5
1.सहारनपुर	243	144	52	146
2.मुजफ्फरनगर	315	220	52	181
3.शामली	..	..	..	..
4.बिजनौर	324	212	65	171
5.मुरादाबाद	429	333	59	148
6.सम्भल	..	..	..	..
7.रामपुर	204	141	40	95
8.अमरोहा	194	143	30	47
9.मेरठ	197	135	35	67
10.बागपत	114	77	23	38
11.गाजियाबाद	179	134	28	40
12.हापुड़	..	..	..	..
13.गौतमबुद्धनगर	121	83	25	17
14.बुलन्दशहर	325	234	54	93
15.अलीगढ़	292	190	58	94
16.हाथरस	154	96	37	53
17.मथुरा	172	89	40	53
18.आगरा	261	168	54	68
19.फिरोजाबाद	181	123	33	45
20.एटा	417	314	70	84
21.कासगंज	..	..	..	..
22.मैनपुरी	287	231	41	38

## 5. कृषि

5.02 उत्तर प्रदेश में जनपदवार कुल, सीमान्त एवं लघु क्रियात्मक जोतों की संख्या,  
2005-06 एवं कृषि मजदूर जनगणना, 2001

(हजार)

जनपद	कुल (समस्त जोत वर्ग)	सीमान्त (1.0 हे0कम)	लघु (1.0 हे.से 2.0 हे.)	मुख्य कृषि श्रमिक
1	2	3	4	5
23.बदायूं	530	403	82	105
24.बरेली	451	349	68	124
25.पीलीभीत	220	147	42	61
26.शाहजहाँपुर	389	290	62	104
27.खीरी	610	448	108	153
28.सीतापुर	623	494	87	136
29.हरदोई	602	484	78	130
30.उन्नाव	478	387	61	83
31.लखनऊ	243	204	28	58
32.रायबरेली	444	374	49	114
33.अमेठी	..	..	..	..
34.फर्रुखाबाद	231	185	30	54
35.कन्नौज	252	212	27	38
36.इटावा	210	163	29	43
37.औरैया	193	150	28	42
38.कानपुर देहात	286	210	52	59
39.कानपुर नगर	255	198	32	79
40.जालौन	253	138	56	68
41.झांसी	249	134	61	50
42.ललितपुर	197	90	63	21

## 5. कृषि

5.02 उत्तर प्रदेश में जनपदवार कुल, सीमान्त एवं लघु क्रियात्मक जोतों की संख्या,  
2005-06 एवं कृषि मजदूर जनगणना, 2001

(हजार)

जनपद	कुल (समस्त जोत वर्ग)	सीमान्त (1.0 हे0कम)	लघु (1.0 हे.से 2.0 हे.)	मुख्य कृषि श्रमिक
1	2	3	4	5
43.हमीरपुर	196	107	40	60
44.महोबा	142	70	33	37
45.बांदा	254	149	51	85
46.चित्रकूट	145	93	29	39
47.फतेहपुर	401	300	69	126
48.प्रतापगढ़	482	422	44	89
49.कौशाम्बी	202	166	24	97
50.इलाहाबाद	546	445	62	157
51.बाराबंकी	442	370	51	116
52.फैजाबाद	322	284	27	81
53.अम्बेडकरनगर	320	284	27	80
54.सुल्तानपुर	586	511	51	129
55.बहराइच	487	391	66	132
56.श्रावस्ती	188	151	25	49
57.बलरामपुर	277	215	40	107
58.गोण्डा	487	408	56	92
59.सिद्धार्थनगर	376	307	49	102
60.बस्ती	334	287	33	72
61.सन्तकबीरनगर	220	191	20	60

## 5. कृषि

5.02 उत्तर प्रदेश में जनपदवार कुल, सीमान्त एवं लघु क्रियात्मक जोतों की संख्या, 2005-06 एवं कृषि मजदूर जनगणना, 2001

(हजार)

जनपद	कुल (समस्त जोत वर्ग)	सीमान्त (1.0 हे0कम)	लघु (1.0 हे.से 2.0 हे.)	मुख्य कृषि श्रमिक	5
62.महाराजगंज	392	338	38	116	117
63.गोरखपुर	468	403	46	158	70
64.कुशीनगर	425	377	34	107	49
65.देवरिया	378	329	34	123	87
66.आजमगढ़	588	515	50	105	70
67.मऊ	206	172	22	37	16
68.बलिया	368	311	35	106	86
69.जौनपुर	660	592	49	86	
70.गाजीपुर	408	341	44		
71.चन्दौली	187	160	16		
72.वाराणसी	211	191	16		
73.सन्तरविदासनगर	183	167	11		
74.मिर्जापुर	271	209	38		
75.सोनभद्र	182	120	32		
<b>उत्तर प्रदेश</b>	<b>22458</b>	<b>17507</b>	<b>3103</b>	<b>5957</b>	

.. मातृ जनपद मे सम्मिलित

स्रोत : राजस्व परिषद उत्तर प्रदेश तथा स्तम्भ 5 भारतीय जनगणना, 2001।

## 5.कृषि

5.03 भारत के विभिन्न राज्यों में आकार वर्गानुसार क्रियात्मक जोतों की संख्या तथा उनका प्रतिशत वितरण 2005-06

(हजार)

राज्य	आकार वर्ग (हेक्टेयर में)		
	1.0 से कम	1.0-2.0	2.0-4.0
1	2	3	4
1.आंध्रप्रदेश	7417 (61.58)	2639 (21.91)	1444 (11.99)
2.अरूणाचल प्रदेश	22 (20.18)	25 (22.94)	30 (27.52)
3.असम	1753 (63.75)	591 (21.49)	318 (11.56)
4.बिहार	13139 (89.64)	978 (6.67)	438 (2.99)
5.गोवा	43 (81.13)	6 (11.32)	3 (5.66)
6.गुजरात	1585 (34.01)	1345 (28.86)	1081 (23.19)
7.हरियाणा	764 (47.66)	311 (19.40)	283 (17.65)
8.हिमाचल प्रदेश	637 (68.27)	176 (18.86)	88 (9.43)
9.जम्मू एवं कश्मीर	1123 (81.49)	169 (12.26)	71 (5.15)

## 5.कृषि

5.03 भारत के विभिन्न राज्यों में आकार वर्गानुसार क्रियात्मक जोतों की संख्या तथा उनका प्रतिशत वितरण 2005-06

(हजार)

राज्य	आकार वर्ग (हेक्टेयर में)		
	4.0-10.0	10.0से अधिक	समस्त आकार
1	5	6	7
1.आंध्रप्रदेश	487	56	12044
	(4.04)	(0.46)	(100.00)
2.अरूणाचल प्रदेश	27	4	109
	(24.77)	(3.67)	(100.00)
3.असम	83	5	2750
	(3.02)	(0.18)	(100.00)
4.बिहार	98	4	14657
	(0.67)	(0.03)	(100.00)
5.गोवा	1	-	53
	(1.89)	-	(100.00)
6.गुजरात	582	68	4661
	(12.49)	(1.46)	(100.00)
7.हरियाणा	196	49	1603
	(12.23)	(3.06)	(100.00)
8.हिमाचल प्रदेश	29	4	933
	(3.11)	(0.43)	(100.00)
9.जम्मू एवं कश्मीर	14	1	1378
	(1.02)	(0.07)	(100.00)

## 5.कृषि

5.03 भारत के विभिन्न राज्यों में आकार वर्गानुसार क्रियात्मक जोतों की संख्या तथा उनका प्रतिशत वितरण 2005-06

(हजार)

राज्य	आकार वर्ग (हेक्टेयर में)		
	1.0 से कम	1.0-2.0	2.0-4.0
1	2	3	4
10.कर्नाटक	3656	2013	1278
	(48.23)	(26.55)	(16.86)
11.केरल	6602	215	70
	(95.63)	(3.11)	(1.01)
12.मध्य प्रदेश	3199	2148	1566
	(40.45)	(27.16)	(19.80)
13.महाराष्ट्र	6118	4150	2452
	(44.6)	(30.26)	(17.88)
14.मणिपुर	77	49	22
	(51.33)	(32.67)	(14.67)
15.मेघालय	112	55	29
	(55.17)	(27.09)	(14.29)
16.मिजोरम	43	31	14
	(47.78)	(34.44)	(15.56)
17-नागालैण्ड	12	13	37
	(7.10)	(7.69)	(21.89)
18-ओडिशा	2597	1156	472
	(59.62)	(26.54)	(10.84)

## 5.कृषि

5.03 भारत के विभिन्न राज्यों में आकार वर्गानुसार क्रियात्मक जोतों की संख्या तथा उनका प्रतिशत वितरण 2005-06

(हजार)

राज्य	आकार वर्ग (हेक्टेयर में)		
	4.0-10.0	10.0से अधिक	समस्त आकार
1	5	6	7
10.कर्नाटक	554	79	7581
	(7.31)	(1.04)	(100.00)
11.केरल	15	2	6904
	(0.22)	(0.03)	(100.00)
12.मध्य प्रदेश	868	127	7908
	(10.98)	(1.61)	(100.00)
13.महाराष्ट्र	925	70	13716
	(6.74)	(0.51)	(100.00)
14.मणिपुर	3	-	150
	(2.00)	-	(100.00)
15.मेघालय	6	-	203
	(2.96)	-	(100.00)
16.मिजोरम	1	-	90
	(1.11)	-	(100.00)
17.नागालैण्ड	76	30	169
	(44.97)	(17.75)	(100.00)
18.ओडिशा	120	11	4356
	(2.75)	(0.25)	(100.00)

## 5.कृषि

5.03 भारत के विभिन्न राज्यों में आकार वर्गानुसार क्रियात्मक जोतों की संख्या तथा उनका प्रतिशत वितरण 2005-06

(हजार)

राज्य	आकार वर्ग (हेक्टेयर में)		
	1.0 से कम	1.0-2.0	2.0-4.0
1	2	3	4
19.पंजाब	135	183	320
	(13.45)	(18.23)	(31.87)
20.राजस्थान	2073	1321	1260
	(33.51)	(21.35)	(20.37)
21.सिक्किम	40	17	11
	(54.79)	(23.29)	(15.07)
22.तमिलनाडू	6228	1234	542
	(76.02)	(15.06)	(6.62)
23.त्रिपुरा	491	54	18
	(86.9)	(9.56)	(3.19)
24.उत्तर प्रदेश	17507	3103	1392
	(77.95)	(13.82)	(6.20)
25.पश्चिम बंगाल	5675	1006	283
	(81.16)	(14.39)	(4.05)
26.झारखण्ड	..	..	..
	..	..	..
27.छत्तीसगढ़	1919	760	517
	(55.45)	(21.96)	(14.94)
28.उत्तराखण्ड	658	163	78
	(71.37)	(17.68)	(8.46)
29.दिल्ली	14	6	3
	(56.00)	(24.00)	(12.00)
भारत	83694	23930	14127
	(64.76)	(18.52)	(10.93)

- नगण्य एवं शून्य

.. अप्राप्त



## 5.कृषि

5.03 भारत के विभिन्न राज्यों में आकार वर्गानुसार क्रियात्मक जोतों की संख्या तथा उनका प्रतिशत वितरण 2005-06

(हजार)

राज्य	आकार वर्ग (हेक्टेयर में)		
	4.0-10.0	10.0से अधिक	समस्त आकार
1	5	6	7
19.पंजाब	296 (29.48)	71 (7.07)	1004 (100.00)
20.राजस्थान	1103 (17.83)	429 (6.94)	6186 (100.00)
21.सिक्किम	5 (6.85)	1 (1.37)	73 (100.00)
22.तमिलनाडू	170 (2.07)	20 (0.24)	8193 (100.00)
23.त्रिपुरा	2 (0.35)	-	565 (100.00)
24.उत्तर प्रदेश	428 (1.91)	28 (0.12)	22458 (100.00)
25.पश्चिम बंगाल	28 (0.40)	1 (0.01)	6992 (100.00)
26.झारखण्ड	..	..	..
27.छत्तीसगढ़	231 (6.67)	34 (0.98)	3461 (100.00)
28.उत्तराखण्ड	21 (2.28)	1 (0.11)	922 (100.00)
29.दिल्ली	2 (8.00)	-	25 (100.00)
भारत	6375 (4.93)	1096 (0.85)	129222 (100.00)

नोट :- कोष्ठक में दी गई सूचनायें प्रतिशत वितरण से सम्बन्धित हैं।

स्रोत :- अखिल भारतीय कृषि गणना प्रतिवेदन, 2000-01, भारत सरकार।

## 5.कृषि

5.04 भारत के विभिन्न राज्यों में आकार वर्गानुसार क्रियात्मक जोतों का क्षेत्रफल तथा उनका प्रतिशत वितरण, 2005-06

(हजार हेक्टेयर)

राज्य	आकार वर्ग (हेक्टेयर में)		
	1.0 से कम	1.0-2.0	2.0-4.0
1	2	3	4
1.आंध्रप्रदेश	3287 (22.69)	3730 (25.74)	3835 (26.47)
2.अरुणाचल प्रदेश	11 (3.05)	33 (9.14)	85 (23.55)
3.असम	760 (24.93)	718 (23.55')	846 (27.75)
4.बिहार	3313 (53.00)	1224 (19.58)	1135 (18.16)
5.गोवा	12 (19.67)	7 (11.48)	7 (11.48)
6.गुजरात	792 (7.71)	1959 (19.08)	3004 (29.25)
7.हरियाणा	346 (9.66)	448 (12.50)	800 (22.33)
8.हिमाचल प्रदेश	258 (26.65)	245 (25.31)	240 (24.79)
9.जम्मू एवं कश्मीर	406 (43.99)	237 (25.68)	193 (20.91)

## 5.कृषि

5.04 भारत के विभिन्न राज्यों में आकार वर्गानुसार क्रियात्मक जोतों का क्षेत्रफल तथा उनका प्रतिशत वितरण, 2005-06

(हजार हेक्टेयर)

राज्य	आकार वर्ग (हेक्टेयर में)			समस्त जोतों का औसत आकार(हे.)
	4.0-10.0	10.0से अधिक	समस्त आकार	
1	5	6	7	8
1.आंध्रप्रदेश	2759 (19.04)	878 (6.06)	14489 (100.00)	1.20
2.अरुणाचल प्रदेश	169 (46.81)	63 (17.45)	361 (100.00)	3.31
3.असम	425 (13.94)	299 (9.81)	3049 (100.00)	1.11
4.बिहार	505 (8.08)	74 (1.18)	6251 (100.00)	0.43
5.गोवा	7 (11.48)	28 (45.90)	61 (100.00)	1.15
6.गुजरात	3380 (32.91)	1133 (11.03)	10269 (100.00)	2.20
7.हरियाणा	1186 (33.10)	803 (22.41)	3583 (100.00)	2.24
8.हिमाचल प्रदेश	165 (17.05)	60 (6.20)	968 (100.00)	1.04
9.जम्मू एवं कश्मीर	74 (8.02)	12 (1.30)	923 (100.00)	0.67

## 5.कृषि

5.04 भारत के विभिन्न राज्यों में आकार वर्गानुसार क्रियात्मक जोतों का क्षेत्रफल तथा उनका प्रतिशत वितरण, 2005-06

(हजार हेक्टेयर)

राज्य	आकार वर्ग (हेक्टेयर में)		
	1.0 से कम	1.0-2.0	2.0-4.0
1	2	3	4
10.कर्नाटक	1651 (13.33)	2876 (23.22)	3468 (28.00)
11.केरल	896 (57.62)	285 (18.33)	179 (11.51)
12.मध्य प्रदेश	1587 (9.92)	3076 (19.23)	4304 (26.91)
13.महाराष्ट्र	2801 (14.00)	5248 (26.23)	6130 (30.64)
14.मणिपुर	40 (23.26)	63 (36.63)	55 (31.98)
15.मेघालय	55 (22.82)	73 (30.29)	73 (30.29)
16.मिजोरम	27 (24.55)	41 (37.27)	32 (29.09)
17-नागालैण्ड	6 (0.51)	16 (1.36)	93 (7.93)
18-ओडिशा	1342 (26.74)	1588 (31.64)	1251 (24.930)

## 5.कृषि

5.04 भारत के विभिन्न राज्यों में आकार वर्गानुसार क्रियात्मक जोतों का क्षेत्रफल तथा उनका प्रतिशत वितरण, 2005-06

(हजार हेक्टेयर)

राज्य	आकार वर्ग (हेक्टेयर में)			समस्त जोतों का औसत आकार(हे.)
	4.0-10.0	10.0से अधिक	समस्त आकार	
1	5	6	7	8
10.कर्नाटक	3205 (25.88)	1184 (9.56)	12385 (100.00)	1.63
11.केरल	79 (5.08)	117 (7.52)	1555 (100.00)	0.23
12.मध्य प्रदेश	5087 (31.81)	1939 (12.12)	15994 (100.00)	2.02
13.महाराष्ट्र	4885 (24.42)	941 (4.70)	20005 (100.00)	1.46
14.मणिपुर	14 (8.14)	-	172 (100.00)	1.15
15.मेघालय	34 (14.11)	6 (2.49)	241 (100.00)	1.19
16.मिजोरम	7 (6.36)	3 (2.73)	110 (100.00)	1.22
17.नागालैण्ड	465 (39.64)	593 (50.55)	1173 (100.00)	6.94
18.ओडिशा	658 (13.11)	181 (3.61)	5019 (100.00)	1.15

## 5.कृषि

5.04 भारत के विभिन्न राज्यों में आकार वर्गानुसार क्रियात्मक जोतों का क्षेत्रफल तथा उनका प्रतिशत वितरण, 2005-06

(हजार हेक्टेयर)

राज्य	आकार वर्ग (हेक्टेयर में)		
	1.0 से कम	1.0-2.0	2.0-4.0
1	2	3	4
19.पंजाब	83 (2.09)	258 (6.51)	854 (21.55)
20.राजस्थान	1016 (2.09)	1895 (6.51)	3570 (21.55)
21.सिक्किम	15 (13.76)	21 (19.27)	28 (25.69)
22.तमिलनाडू	2286 (33.50)	1721 (25.22)	1468 (21.51)
23.त्रिपुरा	139 (49.64)	75 (26.79)	46 (16.43)
24.उत्तर प्रदेश	6972 (38.94)	4341 (24.24)	3796 (21.20)
25.पश्चिम बंगाल	2799 (50.65)	1595 (28.86)	772 (13.97)
26.झारखण्ड	..	..	..
27.छत्तीसगढ़	840 (16.12)	1078 (20.69)	1396 (26.79)
28.उत्तराखण्ड	260 (30.70)	226 (26.68)	210 (24.79)
29.दिल्ली	6 (15.79)	8 (21.05)	10 (26.32)
भारत	32026 (20.23)	33101 (20.91)	37898 (23.94)

- नगण्य एवं शून्य

.. अप्राप्त

## 5. कृषि

5.04 भारत के विभिन्न राज्यों में आकार वर्गानुसार क्रियात्मक जोतों का क्षेत्रफल तथा उनका प्रतिशत वितरण, 2005-06

(हजार हेक्टेयर)

राज्य	आकार वर्ग (हेक्टेयर में)			
	4.0-10.0	10.0से अधिक	समस्त आकार	समस्त जोतों का औसत आकार(हे.)
1	5	6	7	8
19.पंजाब	1700 (42.90)	1067 (26.92)	3963 (100.00)	3.95
20.राजस्थान	6796 (42.90)	7662 (26.92)	20939 (100.00)	3.38
21.सिक्किम	30 (27.52)	16 (14.68)	109 (100.00)	1.49
22.तमिलनाडू	958 (14.04)	391 (5.73)	6824 (100.00)	0.83
23.त्रिपुरा	10 (3.57)	10 (3.57)	280 (100.00)	0.50
24.उत्तर प्रदेश	2374 (13.26)	424 (2.37)	17906 (100.00)	0.80
25.पश्चिम बंगाल	138 (2.50)	221 (4.00)	5526 (100.00)	0.79
26.झारखण्ड	..	..	..	..
27.छत्तीसगढ़	1327 (25.47)	569 (10.92)	5210 (100.00)	1.51
28.उत्तराखण्ड	117 (13.81)	33 (3.90)	847 (100.00)	0.92
29.दिल्ली	11 (28.95)	3 (7.89)	38 (100.00)	1.52
भारत	36583 (23.11)	18715 (11.82)	158323 (100.00)	1.23

नोट :- कोष्ठक में दी गई सूचनाये प्रतिशत वितरण से सम्बन्धित है।

स्रोत :-अखिल भारतीय कृषि गणना, भारत सरकार।

## 5. कृषि

5.05 भूमि उपयोग

(हजार हेक्टेयर)

मद	2006-07	2009-10	2010-11
1	2	3	4
1.प्रतिवेदित क्षेत्रफल+	24170	24170	24170
2.वन	1657	1662	1658
3.ऊसर और खेती के अयोग्य भूमि	507	494	486
4.खेती के अतिरिक्त अन्य उपयोग में आने वाली भूमि	2729	2801	2835
5.कृष्य बेकार भूमि	440	431	426
6.स्थायी चारागाह एवं अन्य चराई की भूमि	64	65	66

+ भूमि उपयोग हेतु सूचित क्षेत्रफल।

## 5. कृषि

### 5.05 भूमि उपयोग

(हजार हेक्टेयर)

मद	2006-07	2009-10	2010-11
1	2	3	4
7.अन्य वृक्षों, झाड़ियों आदि की भूमि	373	360	354
8.वर्तमान परती	1285	1232	1215
9.अन्य परती	542	537	538
10.वास्तविक बोया गया क्षेत्रफल	16573	16589	16593
11.एक से अधिक बार बोया गया क्षेत्रफल	8841	8851	9022

स्रोत :- कृषि सांख्यिकी एवं फसल बीमा निदेशालय, उ.प्र.।

## 5.कृषि

### 5.06 उत्तर प्रदेश में जनपदवार भूमि उपयोगिता के आँकड़े तथा बाढ़ एवं वर्षा से प्रभावित क्षेत्रफल, 2010-11

(हेक्टेयर)

जनपद	कुल प्रतिवेदित क्षेत्रफल	वनों के अन्तर्गत क्षेत्रफल	ऊसर और खेती के अयोग्य भूमि	खेती के अतिरिक्त अन्य उपयोग में आने वाली भूमि
1	2	3	4	5
1 सहारनपुर	363791	33229	299	49296
2 मुजफ्फर नगर	421498	27992	4245	51556
3 शामली	..	..	..	..
4 बिजनौर	464545	54898	3919	55882
5 मुरादाबाद	375979	64	3179	42828
6 सम्भल	..	..	..	..
7 रामपुर	235726	6611	4747	27838
8 अमरोहा	216879	20893	1148	17439
9 मेरठ	273005	21314	2360	41892
10 बागपत	134983	1525	1976	16842
11 गाजियाबाद	206934	3641	3391	40609
12 हापुड़	..	..	..	..
13 गौतमबुद्ध नगर	125422	2003	2136	27974
14 बुलन्दशहर	364974	7795	5984	41756
15 अलीगढ़	371261	2577	6051	39903
16 हाथरस	180155	1770	3611	18924
17 मथुरा	330328	1592	3650	39168
18 आगरा	398970	35691	3949	40945
19 फिरोजाबाद	241180	8646	7820	25384
20 एटा	244068	1033	2319	21577
21 कासगंज	195601	2058	3429	25022
22 मैनपुरी	272723	1775	15488	20914

5.कृषि

5.06 उत्तर प्रदेश में जनपदवार भूमि उपयोगिता के आँकड़े तथा बाढ़ एवं वर्षा से प्रभावित क्षेत्रफल, 2010-11

(हेक्टेयर)

जनपद	कृष्य बेकार भूमि	चारागाह तथा अन्य वृक्षों, झोंडियों आदि की भूमि	वर्तमान परती एवं अन्य परती	शुद्ध बोया गया क्षेत्रफल	बाढ़ एवं वर्षा से प्रभावित क्षेत्रफल (अक्टूबर 2012तक)
1	6	7	8	9	10
1 सहारनपुर	678	1494	4161	274634	-
2 मुजफ्फर नगर	1926	2260	8485	325034	-
3 शामली	..	..	..	..	-
4 बिजनौर	3642	3207	6613	336384	-
5 मुरादाबाद	1568	2847	10816	314677	-
6 सम्भल	..	..	..	..	-
7 रामपुर	204	1171	3383	191772	-
8 अमरोहा	892	411	4316	171780	-
9 मेरठ	2446	1974	5196	197823	-
10 बागपत	1616	159	3729	109136	-
11 गाजियाबाद	3053	384	15730	140126	-
12 हापुड़	..	..	..	..	-
13 गौतमबुद्ध नगर	1951	1019	25175	65164	-
14 बुलन्दशहर	4314	1580	4831	298714	-
15 अलीगढ़	5330	2059	11387	303954	-
16 हाथरस	1431	1246	4498	148675	-
17 मथुरा	5385	2259	9096	269178	-
18 आगरा	2381	9381	23832	282791	-
19 फिरोजाबाद	3025	1219	12936	182150	-
20 एटा	12946	929	19342	185922	-
21 कासगंज	10213	844	10580	143455	-
22 मैनपुरी	6745	2998	29837	194966	-

5.कृषि

5.06 उत्तर प्रदेश में जनपदवार भूमि उपयोगिता के आँकड़े तथा बाढ़ एवं वर्षा से प्रभावित क्षेत्रफल, 2010-11

(हेक्टेयर)

जनपद	कुल प्रतिवेदित क्षेत्रफल	वनों के अन्तर्गत क्षेत्रफल	ऊसर और खेती के अयोग्य भूमि	खेती के अतिरिक्त अन्य उपयोग में आने वाली भूमि
1	2	3	4	5
23 बदायूँ	520039	4904	10621	49029
24 बरेली	406915	352	6266	52461
25 पीलीभीत	378384	80010	6835	42085
26 शाहजहाँपुर	437469	10499	6840	40836
27 खीरी	772788	164744	3896	78143
28 सीतापुर	573891	5773	5525	64960
29 हरदोई	598876	12271	14914	53784
30 उन्नाव	460222	16981	12011	54679
31 लखनऊ	251596	13090	6676	51006
32 रायबरेली	323236	5344	9863	38584
33 अमेठी	307010	1423	11148	40639
34 फर्रुखाबाद	219911	518	6009	28830
35 कन्नौज	208973	13332	5024	19620
36 इटावा	240270	36102	7021	24645
37 औरैया	206126	4321	8894	20858
38 कानपुर देहात	314984	5796	16475	29644
39 कानपुर नगर	301326	5627	15562	41637
40 जालौन	454434	28178	11298	38954
41 झाँसी	501327	34400	31545	44183
42 ललितपुर	509791	76158	14053	41513

### 5.कृषि

#### 5.06 उत्तर प्रदेश में जनपदवार भूमि उपयोगिता के आँकड़े तथा बाढ़ एवं वर्षा से प्रभावित क्षेत्रफल, 2010-11

(हेक्टेयर)

जनपद	कृष्य बेकार भूमि	चारागाह तथा अन्य वृक्षो, झोंडियों आदि की भूमि	वर्तमान परती एवं अन्य परती	शुद्ध बोया गया क्षेत्रफल	बाढ़ एवं वर्षा से प्रभावित क्षेत्रफल (अक्टूबर 2012तक)
1	6	7	8	9	10
23 बदर्यौ	4796	8909	19400	422380	-
24 बरेली	1651	3087	16849	326249	-
25 पीलीभीत	3159	4557	8351	233387	120
26 शाहजहाँपुर	3560	4699	20852	350183	-
27 खीरी	3054	6458	30493	486000	959
28 सीतापुर	6401	5558	53249	432425	-
29 हरदोई	13209	15636	60996	428066	-
30 उन्नाव	11521	5877	53714	305439	-
31 लखनऊ	5591	5043	34110	136080	-
32 रायबरेली	12506	15279	59983	181677	-
33 अमेठी	6002	11235	39911	196652	-
34 फर्रुखाबाद	3766	4384	27774	148630	-
35 कन्नौज	3677	4456	17828	145036	-
36 इटावा	6437	1065	18553	146447	-
37 औरैया	6467	2968	17699	144919	-
38 कानपुर देहात	4196	3090	33784	221999	-
39 कानपुर नगर	8072	6803	35654	187971	-
40 जालौन	2145	1785	28500	343574	-
41 झाँसी	15188	1759	50965	323287	-
42 ललितपुर	59101	3341	14337	301288	-

### 5.कृषि

#### 5.06 उत्तर प्रदेश में जनपदवार भूमि उपयोगिता के आँकड़े तथा बाढ़ एवं वर्षा से प्रभावित क्षेत्रफल, 2010-11

(हेक्टेयर)

जनपद	कुल प्रतिवेदित क्षेत्रफल	वनों के अन्तर्गत क्षेत्रफल	ऊसर और खेती के अयोग्य भूमि	खेती के अतिरिक्त अन्य उपयोग में आने वाली भूमि
1	2	3	4	5
43 हमीरपुर	390865	24473	9283	32839
44 महोबा	327429	16213	8211	38702
45 बाँदा	438949	5421	11093	31687
46 चित्रकुट	338897	59767	20973	30799
47 फतेहपुर	422126	7615	10324	49103
48 प्रतापगढ़	361629	569	9289	40920
49 कौशांबी	185504	195	8132	22841
50 इलाहाबाद	557074	21455	16120	81369
51 वाराणसी	388587	5913	3449	55340
52 फैजाबाद	260266	3299	3673	38928
53 अम्बेदकर नगर	236203	328	3710	39731
54 सुल्तानपुर	265881	637	8021	39742
55 बहराइच	486062	67926	3550	57520
56 श्रावस्ती	192887	34353	488	20965
57 बलरामपुर	324697	58797	3704	33744
58 गोण्डा	401038	12737	3573	53925
59 सिद्धार्थ नगर	297814	3708	2516	36002
60 बस्ती	277039	4359	3931	39376
61 संतकबीर नगर	174810	4374	1804	28905

5.कृषि

5.06 उत्तर प्रदेश में जनपदवार भूमि उपयोगिता के आँकड़े तथा बाढ़ एवं वर्षा से प्रभावित क्षेत्रफल, 2010-11

(हेक्टेयर)

जनपद	कृष्य बेकार भूमि	चारागाह तथा अन्य वृक्षों, झोंड़ियों आदि की भूमि	वर्तमान परती एवं अन्य परती	शुद्ध बोया गया क्षेत्रफल	बाढ़ एवं वर्षा से प्रभावित क्षेत्रफल (अक्टूबर 2012तक)
1	6	7	8	9	10
43 हमीरपुर	4391	1224	25743	292912	-
44 महोबा	10221	1153	18926	234003	-
45 बाँदा	11551	1968	27362	349867	-
46 चित्रकुट	10779	26091	19832	170656	-
47 फतेहपुर	9698	8709	49252	287425	-
48 प्रतापगढ़	7587	15970	70290	217004	-
49 कौशाम्बी	3784	4392	11449	134711	-
50 इलाहाबाद	14500	11373	102034	310223	-
51 बाराबंकी	8058	9851	46317	259659	4070
52 फैजाबाद	4373	9355	27648	172990	885100
53 अम्बेदकर नगर	4074	4899	16705	166756	5
54 सुल्तानपुर	6996	3269	30049	177167	-
55 बहराइच	2392	6623	19261	328790	2170
56 श्रावस्ती	418	1097	3679	131887	6000
57 बलरामपुर	2125	5747	7862	212718	-
58 गोण्डा	7183	9032	22886	291702	8000
59 सिद्धार्थ नगर	2824	3283	13890	235591	11535
60 बस्ती	4392	6745	9219	209017	4274
61 संतकबीर नगर	2461	4955	11014	121297	-

5.कृषि

5.06 उत्तर प्रदेश में जनपदवार भूमि उपयोगिता के आँकड़े तथा बाढ़ एवं वर्षा से प्रभावित क्षेत्रफल, 2010-11

(हेक्टेयर)

जनपद	कुल प्रतिवेदित क्षेत्रफल	वनों के अन्तर्गत क्षेत्रफल	ऊसर और खेती के अयोग्य भूमि	खेती के अतिरिक्त अन्य उपयोग में आने वाली भूमि
1	2	3	4	5
62 महाराजगंज	290548	50621	1144	31375
63 गोरखपुर	335217	5754	4052	46619
64 कुशीनगर	291469	817	3854	51958
65 देवरिया	249376	261	1764	32372
66 आजमगढ़	424058	110	6683	60767
67 मऊ	171624	560	1825	23518
68 बलिया	299265	26	9313	45565
69 जौनपुर	399713	63	6808	46088
70 गाजीपुर	333214	121	2786	49540
71 चंदौली	253374	77400	2791	26002
72 वाराणसी	152678	0	2220	26752
73 संतरविदास नगर	103102	162	2153	17771
74 मिर्जापुर	452508	109236	8166	50612
75 सोनभद्र	680961	325742	10106	52165
<b>उत्तर प्रदेश</b>	<b>24170454</b>	<b>1657942</b>	<b>485686</b>	<b>2835381</b>



### 5.कृषि

#### 5.06 उत्तर प्रदेश में जनपदवार भूमि उपयोगिता के आँकड़े तथा बाढ़ एवं वर्षा से प्रभावित क्षेत्रफल, 2010-11

(हेक्टेयर)

जनपद	कृष्य बेकार भूमि	चारगाह तथा अन्य वृक्षों, झोंड़ियों आदि की भूमि	वर्तमान परती एवं अन्य परती	शुद्ध बोया गया क्षेत्रफल	बाढ़ एवं वर्षा से प्रभावित क्षेत्रफल (अक्टूबर 2012तक)	10
1	6	7	8	9		
62 महाराजगंज	303	385	5216	201504	-	
63 गोरखपुर	2175	2969	29765	243883	-	
64 कुशीनगर	1866	4168	3601	225205	10	
65 देवरिया	1846	3151	11808	198174	-	
66 आजमगढ़	6268	7233	42559	300438	-	
67 मऊ	2302	3573	15235	124611	-	
68 बलिया	1337	5040	17457	220527	1248000	
69 जौनपुर	7870	5986	54360	278538	-	
70 गाजीपुर	3440	4198	19447	253682	-	
71 चंदौली	1116	1192	9480	135393	-	
72 वाराणसी	2292	2516	23297	95601	-	
73 संतरविदास नगर	426	938	15113	66539	-	
74 मिर्जापुर	13493	29147	46812	195042	-	
75 सोनभद्र	13568	60003	68279	151098	-	
<b>उत्तर प्रदेश</b>	<b>426354</b>	<b>419665</b>	<b>1752792</b>	<b>16592634</b>	<b>2170243</b>	

.. मातृ जनपद मे सम्मिलित

- नगण्य एवं शून्य

स्रोत :- कृषि सांख्यिकी एवं फसल बीमा निदेशालय, उ.प्र.एवं राजस्व परिषद उ.प्र.शासन।

### 5.कृषि

#### 5.07 उत्तर प्रदेश में जनपदवार सकल एवं शुद्ध बोया गया क्षेत्रफल एवं सिंचित क्षेत्रफल, 2010-11

(हजार हेक्टेयर)

जनपद	बोया गया क्षेत्रफल		सिंचित क्षेत्रफल
	सकल	शुद्ध	सकल
1	2	3	4
1 सहारनपुर	415	275	381
2 मुजफ्फर नगर	495	325	491
3 शामली	..	..	..
4 बिजनौर	432	336	393
5 मुरादाबाद	553	315	481
6 सम्भल	..	..	..
7 रामपुर	373	192	358
8 अमरोहा	261	172	231
9 मेरठ	301	198	301
10 बागपत	175	109	175
11 गाजियाबाद	229	140	229
12 हापुड़	..	..	..
13 गौतमबुद्ध नगर	100	65	100
14 बुलन्दशहर	521	299	521
15 अलीगढ़	536	304	446
16 हाथरस	241	149	202
17 मथुरा	396	269	327
18 आगरा	425	283	284
19 फिरोजाबाद	293	182	217
20 एटा	303	186	275
21 कासगंज	246	143	209
22 मैनपुरी	349	195	339

5.कृषि

5.07 उत्तर प्रदेश में जनपदवार सकल एवं शुद्ध बोया गया क्षेत्रफल एवं सिंचित क्षेत्रफल, 2010-11

(हजार हेक्टेयर)

जनपद	बोया गया क्षेत्रफल		सिंचित क्षेत्रफल
	सकल	शुद्ध	सकल
1	2	3	4
23 बदर्युँ	701	422	496
24 बरेली	543	326	502
25 पीलीभीत	394	233	384
26 शाहजहाँपुर	600	350	537
27 खीरी	716	486	586
28 सीतापुर	654	432	549
29 हरदोई	665	428	543
30 उन्नाव	479	305	382
31 लखनऊ	211	136	188
32 रायबरेली	283	182	240
33 अमेठी	298	197	265
34 फर्रुखाबाद	208	149	177
35 कन्नौज	218	145	184
36 इटावा	240	146	187
37 औरैया	239	145	189
38 कानपुर देहात	295	222	202
39 कानपुर नगर	262	188	176
40 जालौन	421	344	221
41 झांसी	471	323	213
42 ललितपुर	522	301	278

5.कृषि

5.07 उत्तर प्रदेश में जनपदवार सकल एवं शुद्ध बोया गया क्षेत्रफल एवं सिंचित क्षेत्रफल, 2010-11

(हजार हेक्टेयर)

जनपद	बोया गया क्षेत्रफल		सिंचित क्षेत्रफल
	सकल	शुद्ध	सकल
1	2	3	4
43 हमीरपुर	354	293	117
44 महोबा	313	234	84
45 बाँदा	437	350	189
46 चित्रकुट	184	171	46
47 फतेहपुर	405	287	278
48 प्रतापगढ़	304	217	269
49 कौशाम्बी	177	135	126
50 इलाहाबाद	478	310	374
51 बाराबंकी	498	260	448
52 फैजाबाद	273	173	246
53 अम्बेदकर नगर	281	167	269
54 सुल्तानपुर	272	177	228
55 बहराइच	496	329	198
56 श्रावस्ती	195	132	78
57 बलरामपुर	311	213	116
58 गोण्डा	459	292	344
59 सिद्धार्थ नगर	352	236	169
60 बस्ती	287	209	217
61 संतकबीर नगर	208	121	107

5.कृषि

5.07 उत्तर प्रदेश में जनपदवार सकल एवं शुद्ध बोया गया क्षेत्रफल एवं सिंचित क्षेत्रफल, 2010-11

(हजार हेक्टेयर)

जनपद	बोया गया क्षेत्रफल		सिंचित क्षेत्रफल
	सकल	शुद्ध	सकल
1	2	3	4
62 महाराजगंज	360	202	178
63 गोरखपुर	378	244	274
64 कुशीनगर	347	225	274
65 देवरिया	313	198	261
66 आजमगढ़	506	300	478
67 मऊ	207	125	191
68 बलिया	350	221	260
69 जौनपुर	470	279	388
70 गाजीपुर	410	254	351
71 चंदौली	237	135	210
72 वाराणसी	158	96	132
73 संतरविदास नगर	97	67	78
74 मिर्जापुर	257	195	156
75 सोनभद्र	178	151	36
<b>उत्तर प्रदेश</b>	<b>25615</b>	<b>16593</b>	<b>19628</b>

5.कृषि

5.07 उत्तर प्रदेश में जनपदवार सकल एवं शुद्ध बोया गया क्षेत्रफल एवं सिंचित क्षेत्रफल, 2010-11

(हजार हेक्टेयर)

जनपद	सिंचित क्षेत्रफल		सिंचित क्षेत्रफल का बोये गये क्षेत्रफल से प्रतिशत
	शुद्ध	सकल	शुद्ध
1	5	6	7
1 सहारनपुर	257	92	94
2 मुजफ्फर नगर	322	99	99
3 शामली	..	..	..
4 बिजनौर	306	91	91
5 मुरादाबाद	242	87	77
6 सम्भल	..	..	..
7 रामपुर	182	96	95
8 अमरोहा	112	88	65
9 मेरठ	189	100	96
10 बागपत	106	100	97
11 गाजियाबाद	129	100	92
12 हापुड़	..	..	..
13 गौतमबुद्ध नगर	65	100	100
14 बुलन्दशहर	267	100	89
15 अलीगढ़	302	83	99
16 हाथरस	144	84	97
17 मथुरा	261	83	97
18 आगरा	259	67	91
19 फिरोजाबाद	175	74	96
20 एटा	185	91	99
21 कासगंज	127	85	89
22 मैनपुरी	192	97	99

5.कृषि

5.07 उत्तर प्रदेश में जनपदवार सकल एवं शुद्ध बोया गया क्षेत्रफल एवं सिंचित क्षेत्रफल, 2010-11

(हजार हेक्टेयर)

जनपद	सिंचित क्षेत्रफल		सिंचित क्षेत्रफल का बोये गये क्षेत्रफल से प्रतिशत	
	शुद्ध	सकल	शुद्ध	सकल
1	5	6	7	
23 बदर्यु	370	71	88	
24 बरेली	312	92	96	
25 पीलीभीत	204	97	87	
26 शाहजहाँपुर	322	90	92	
27 खीरी	412	82	85	
28 सीतापुर	374	84	87	
29 हरदोई	385	82	90	
30 उन्नाव	289	80	95	
31 लखनऊ	126	89	92	
32 रायबरेली	159	85	88	
33 अमेठी	172	89	87	
34 फर्रुखाबाद	138	85	93	
35 कन्नौज	134	85	92	
36 इटावा	127	78	87	
37 औरैया	125	79	86	
38 कानपुर देहात	173	68	78	
39 कानपुर नगर	132	67	70	
40 जालौन	210	53	61	
41 झांसी	208	45	64	
42 ललितपुर	267	53	89	

5.कृषि

5.07 उत्तर प्रदेश में जनपदवार सकल एवं शुद्ध बोया गया क्षेत्रफल एवं सिंचित क्षेत्रफल, 2010-11

(हजार हेक्टेयर)

जनपद	सिंचित क्षेत्रफल		सिंचित क्षेत्रफल का बोये गये क्षेत्रफल से प्रतिशत	
	शुद्ध	सकल	शुद्ध	सकल
1	5	6	7	
43 हमीरपुर	116	33	40	
44 महोबा	83	27	36	
45 बाँदा	169	43	48	
46 चित्रकुट	44	25	26	
47 फतेहपुर	197	68	69	
48 प्रतापगढ़	194	89	89	
49 कौशाम्बी	96	71	71	
50 इलाहाबाद	239	78	77	
51 बाराबंकी	239	90	92	
52 फैजाबाद	151	90	87	
53 अम्बेदकर नगर	158	96	95	
54 सुल्तानपुर	145	84	82	
55 बहराइच	172	40	52	
56 श्रावस्ती	68	40	52	
57 बलरामपुर	71	37	33	
58 गोण्डा	247	75	85	
59 सिद्धार्थ नगर	167	48	71	
60 बस्ती	144	76	69	
61 संतकबीर नगर	102	51	84	

### 5. कृषि

5.07 उत्तर प्रदेश में जनपदवार सकल एवं शुद्ध बोया गया क्षेत्रफल एवं सिंचित क्षेत्रफल, 2010-11

(हजार हेक्टेयर)

जनपद	सिंचित क्षेत्रफल		सिंचित क्षेत्रफल का बोये गये क्षेत्रफल से प्रतिशत
	शुद्ध	सकल	शुद्ध
1	5	6	7
62 महाराजगंज	163	49	81
63 गोरखपुर	209	73	86
64 कुशीनगर	178	79	79
65 देवरिया	170	83	86
66 आजमगढ़	287	94	95
67 मऊ	118	92	95
68 बलिया	175	74	80
69 जौनपुर	243	82	87
70 गाजीपुर	219	86	86
71 चंदौली	131	89	96
72 वाराणसी	87	84	92
73 संतरविदास नगर	53	80	80
74 मिर्जापुर	113	61	58
75 सोनभद्र	31	20	20
<b>उत्तर प्रदेश</b>	<b>13440</b>	<b>77</b>	<b>81</b>

.. मातृ जनपद मे सम्मिलित

स्रोत :- कृषि सांख्यिकी एवं फसल बीमा निदेशालय, उ.प्र.।

### 5. कृषि

5.08 उत्तर प्रदेश में मुख्य फसलों के अन्तर्गत क्षेत्रफल

(हजार हेक्टेयर)

फसलें	2006-07	2009-10	2010-11
1	2	3	4
<b>अनाज-</b>	17418	17426	17707
1 चावल	5836	5626	5813
2 गेहूँ	9390	9732	9801
3 जौ	197	173	164
4 ज्वार	230	208	201
5 बाजरा	902	919	940
6 मक्का	850	756	777
7 अन्य अनाज	13	11	11
<b>दालें -</b>	2469	2550	2448
8 उर्द	398	588	541
9 मूँग	67	76	82
10 अरहर	387	336	334
11 चना	655	609	588
12 अन्य दालें -	962	941	903

## 5. कृषि

### 5.08 उत्तर प्रदेश में मुख्य फसलों के अन्तर्गत क्षेत्रफल

(हजार हेक्टेयर)

फसलें	2006-07	2009-10	2010-11
1	2	3	4
<b>तिलहन (शुद्ध)</b>	979	1115	1068
13 लाही एवं सरसों+	573	616	593
14 मूँगफली	100	88	87
15 अन्य तिलहन	306	411	388
<b>अन्य फसलें-</b>			
16 गन्ना	2189	2011	2059
17 आलू	478	518	529
18 तम्बाकू	24	25	25
19 रूई	4	5	4
20 सनई(रेशा)	3	2	2

+ तोरिया भी सम्मिलित है।

स्रोत :- कृषि सांख्यिकी एवं फसल बीमा निदेशालय, उत्तर प्रदेश।

## 5. कृषि

### 5.09 उत्तर प्रदेश में मुख्य फसलों के अन्तर्गत सिंचित क्षेत्रफल

(हजार हेक्टेयर)

फसलें	2006-07	2009-10	2010-11
1	2	3	4
<b>अनाज-</b>	14249	14569	14830
1 चावल	4601	4526	4745
2 गेहूँ	9178	9547	9622
3 जौ	137	121	113
4 ज्वार	1	2	1
5 बाजरा	54	111	82
6 मक्का	277	262	266
7 अन्य अनाज	1	0	1
<b>दालें -</b>	628	539	521
8 उर्द	62	63	61
9 मूँग	36	36	43
10 अरहर	48	43	43
11 चना	100	85	80
12 अन्य दालें -	382	312	294

## 5. कृषि

### 5.09 उत्तर प्रदेश में मुख्य फसलों के अन्तर्गत सिंचित क्षेत्रफल

(हजार हेक्टेयर)

फसलें	2006-07	2009-10	2010-11
1	2	3	4
<b>तिलहन (शुद्ध)</b>	475	507	488
13 लाही एवं सरसों+	459	497	479
14 मूँगफली	3	3	3
15 अन्य तिलहन	13	7	6
<b>अन्य फसलें-</b>			
16 गन्ना	2037	1872	1925
17 आलू	477	517	528
18 तम्बाकू	24	25	25
19 रूई	4	4	3
20 सनई(रेशा)	*	*	*

+ तोरिया भी सम्मिलित है।

\* नगण्य

स्रोत :- कृषि सांख्यिकी एवं फसल बीमा निदेशालय, उत्तर प्रदेश।

## 5. कृषि

### 5.10 उत्तर प्रदेश में मुख्य फसलों का उत्पादन

(हजार मी.टन)

फसलें	2006-07	2009-10	2010-11
1	2	3	4
<b>खाद्यान्न-</b>	41865	44664	48192
<b>अनाज-</b>	40051	42759	46176
1 चावल	10912	11794	12334
2 गेहूँ	26027	27777	30487
3 जौ	399	371	409
4 ज्वार	231	193	207
5 बाजरा	1332	1516	1562
6 मक्का	1141	1101	1169
7 अन्य अनाज	9	6	8
<b>दालें -</b>	1814	1906	2017
8 उर्द	226	229	344
9 मूँग	32	31	56
10 अरहर	285	220	301
11 चना	487	504	542
12 अन्य दालें -	784	922	774

## 5. कृषि

### 5.10 उत्तर प्रदेश में मुख्य फसलों का उत्पादन

(हजार मी.टन)

फसलें	2006-07	2009-10	2010-11
1	2	3	4
<b>तिलहन(शुद्ध)</b>	754	808	893
13 लाही एवं सरसों+	593	681	703
14 मूँगफली	75	58	86
15 अन्य तिलहन	86	69	104
<b>अन्य फसलें-</b>			
16 गन्ना	130992	118958	116878
17 आलू	10538	12850	12780
18 तम्बाकू	87	144	127
19 रूई	1	1	1
20 सनई(रेशा)	1	*	1

+तोरिया भी सम्मिलित है।

\* नगण्य

स्रोत :- कृषि सांख्यिकी एवं फसल बीमा निदेशालय, उत्तर प्रदेश।

## 5. कृषि

### 5.11 उत्तर प्रदेश में मुख्य फसलों की औसत उपज

(कुन्तल प्रति हेक्टेयर)

फसलें	2006-07	2009-10	2010-11
1	2	3	4
<b>अनाज-</b>			
1 चावल	18.70	20.96	21.22
2 गेहूँ	27.72	28.54	31.11
3 जौ	20.32	21.42	24.93
4 ज्वार	10.04	9.27	10.30
5 बाजरा	14.76	16.50	16.61
6 मक्का	13.43	14.56	15.04
<b>दालें -</b>			
7 उर्द	5.69	3.90	6.35
8 मूँग	4.78	4.00	6.78
9 अरहर	7.36	6.54	9.01
10 चना	7.44	8.28	9.22



## 5. कृषि

### 5.11 उत्तर प्रदेश में मुख्य फसलों की औसत उपज

(कुन्तल प्रति हेक्टेयर)

फसलें	2006-07	2009-10	2010-11
1	2	3	4
<b>तिलहन-</b>			
11 लाही एवं सरसों+	10.34	11.06	11.85
12 मूँगफली	7.48	6.55	9.93
<b>अन्य फसलें-</b>			
13 गन्ना	598.51	591.53	567.72
14 आलू	220.40	247.92	241.49
15 तम्बाकू	36.02	57.37	50.67
16 रूई (लिंग्ट)	2.13	2.33	2.14
17 सनई (रेशा)	2.98	1.80	3.13

+ तोरिया भी सम्मिलित है।

स्रोत :- कृषि सांख्यिकी एवं फसल बीमा निदेशालय, उत्तर प्रदेश।

## 5. कृषि

### 5.12 उत्तर प्रदेश में कृषि उत्पादन के परिमाण सूचकांक

फसले	प्रतिशत भार (2004-05)	सूचकांक 2004-05=100		
		2009-10	2010-11*	2011-12+
1	2	3	4	5
1 खाद्यान्न	463.03	109.60	116.12	128.16
1.1 अनाज	404.18	113.97	120.50	132.17
1.1.1 गेहूँ	243.78	118.55	128.04	136.12
1.1.2 चावल	134.66	109.38	111.22	130.04
1.2 दालें	58.85	79.58	86.04	100.64
2 पशुचारा	105.78	163.91	162.79	164.28
3 नगदी फसल	431.19	99.64	103.79	106.63
3.1 फल एवं सब्जी	175.75	98.91	104.23	102.85
3.1.1 आलू	55.57	131.93	139.39	126.45
3.2 गन्ना	216.49	97.70	99.01	105.80
3.3 तिलहन	26.97	116.10	137.28	138.23
3.4 अन्य	11.99	108.48	108.35	105.99
सामान्य सूचकांक	1000.00	111.05	115.74	122.70

\* अनन्तिम।

+ त्वरित अनुमान।

## 5. कृषि

5.13 उत्तर प्रदेश में स्रोतानुसार जनपदवार शुद्ध सिंचित क्षेत्रफल, 2010-11  
(हेक्टेयर)

जनपद	शुद्ध सिंचित क्षेत्रफल	नहर	राजकीय नलकूप	निजी नलकूप	अन्य साधन
1	2	3	4	5	6
1.सहारनपुर	256877	41364	9227	206286	0
2.मुजफ्फरनगर	321552	69971	4574	246434	573
3.शामली	..	..	..	..	..
4.बिजनौर	305842	15314	1444	163666	125418
5.मुरादाबाद	241950	12527	3318	47921	178184
6.सम्भल	..	..	..	..	..
7.रामपुर	182205	1066	183	80039	100917
8.अमरोहा	111863	16	225	52530	59092
9.मेरठ	189213	35074	3634	150355	150
10.बागपत	105913	3256	1001	101311	345
11.गाजियाबाद	129153	16721	1636	109334	1462
12.हापुड़	..	..	..	..	..
13.गौतमबुद्धनगर	65070	15508	1354	36852	11356
14.बुलन्दशहर	266559	25575	3124	235090	2770
15.अलीगढ़	301987	29791	5895	266301	0
16.हाथरस	143951	11524	975	131452	0
17.मथुरा	261445	98589	0	162856	0
18.आगरा	258700	28375	5012	224738	575
19.फिरोजाबाद	175300	17342	1831	155269	858
20.एटा	184785	21005	7422	156358	0
21.कासगंज	126974	10212	1539	81810	33413
22.मैनपुरी	192144	50616	7617	133846	65

## 5. कृषि

5.13 उत्तर प्रदेश में स्रोतानुसार जनपदवार शुद्ध सिंचित क्षेत्रफल, 2010-11  
(हेक्टेयर)

जनपद	शुद्ध सिंचित क्षेत्रफल	नहर	राजकीय नलकूप	निजी नलकूप	अन्य साधन
1	2	3	4	5	6
23.बदायूं	370341	0	6053	290549	73739
24.बरेली	311710	26537	2246	280469	2458
25.पीलीभीत	203989	45914	332	151846	5897
26.शाहजहांपुर	322212	9987	99	166822	145304
27.खीरी	412489	17819	2004	392636	30
28.सीतापुर	374445	17914	1232	355214	85
29.हरदोई	385222	57200	3876	324036	110
30.उन्नाव	289006	68678	1440	217626	1262
31.लखनऊ	125860	24016	4637	97142	65
32.रायबरेली	159208	63043	1958	93985	222
33.अमेठी	171545	86123	3455	81967	0
34.फर्रुखाबाद	137800	2674	4910	130216	0
35.कन्नौज	133669	11689	5406	116512	62
36.इटावा	127457	62204	5226	59803	224
37.औरैया	124973	51143	1747	71754	329
38.कानपुर देहात	172886	62872	22150	87739	125
39.कानपुर नगर	131994	30981	7613	93164	236
40.जालौन	209609	139008	14906	38143	17552
41.झांसी	208037	86965	2020	12178	106874
42.ललितपुर	266963	89815	51	64824	112273

## 5. कृषि

5.13 उत्तर प्रदेश में स्रोतानुसार जनपदवार शुद्ध सिंचित क्षेत्रफल, 2010-11  
(हेक्टेयर)

जनपद	शुद्ध सिंचित क्षेत्रफल	नहर	राजकीय नलकूप	निजी नलकूप	अन्य साधन
1	2	3	4	5	6
43.हमीरपुर	116307	20904	16548	51603	27252
44.महोबा	83354	11679	96	4451	67128
45.बांदा	168792	48916	15243	77158	27475
46.चित्रकूट	43782	5200	70	38373	139
47.फतेहपुर	196978	42404	4926	148941	707
48.प्रतापगढ़	193730	85618	220	107892	0
49.कौशाम्बी	95998	15926	5479	74514	79
50.इलाहाबाद	238908	106094	24934	94134	13746
51.बाराबंकी	239220	79833	5336	153705	346
52.फैजाबाद	151279	27276	16141	107747	115
53.अम्बेडकरनगर	158041	21280	8882	127879	0
54.सुल्तानपुर	145491	31364	7253	106874	0
55.बहराइच	172072	6940	3932	159898	1302
56.श्रावस्ती	68259	0	105	40582	27572
57.बलरामपुर	70976	3652	1695	61234	4395
58.गोण्डा	246575	21830	13795	204569	6381
59.सिद्धार्थनगर	167099	11396	1461	136086	18156
60.बस्ती	143994	287	11590	74158	57959
61.सन्तकबीरनगर	101510	15637	3820	75439	6614

## 5. कृषि

5.13 उत्तर प्रदेश में स्रोतानुसार जनपदवार शुद्ध सिंचित क्षेत्रफल, 2010-11  
(हेक्टेयर)

जनपद	शुद्ध सिंचित क्षेत्रफल	नहर	राजकीय नलकूप	निजी नलकूप	अन्य साधन
1	2	3	4	5	6
62.महाराजगंज	163126	26889	2018	128777	5442
63.गोरखपुर	209047	2241	10704	195971	131
64.कुशीनगर	177540	51872	2538	106058	17072
65.देवरिया	170261	24178	12991	132463	629
66.आजमगढ़	286528	42229	2879	241306	114
67.मऊ	118083	12834	3518	101731	0
68.बलिया	175480	25088	10401	139991	0
69.जौनपुर	242505	65396	4111	172998	0
70.गाजीपुर	218846	54330	9538	154909	69
71.चन्दौली	130590	108651	9952	6915	5072
72.वाराणसी	87498	7494	28384	50692	928
73.सन्तरविदासनगर	53406	8819	15969	28618	0
74.मिर्जापुर	113387	68811	10708	15285	18583
75.सोनभद्र	30794	25342	0	172	5280
<b>उत्तर प्रदेश</b>	<b>13440354</b>	<b>2538838</b>	<b>416609</b>	<b>9190196</b>	<b>1294711</b>

.. मातृ जनपद मे सम्मिलित

स्रोत :- कृषि सांख्यिकी एवं फसल बीमा निदेशालय, उ.प्र.।

## 5. कृषि

5.14 उत्तर प्रदेश में स्रोतानुसार शुद्ध सिंचित क्षेत्रफल तथा प्रतिशत वितरण  
(हजार हेक्टेयर)

मद	2006-07	2009-10	2010-11
1	2	3	4
(क)शुद्ध सिंचित क्षेत्रफल			
1.नहर	2614 (19.6)	2558 (19.1)	2539 (18.9)
2.नलकूप	9502 (71.4)	9614 (71.8)	9607 (71.5)
(1)राजकीय	373 (2.8)	394 (3.0)	417 (3.1)
(2)निजी	9129 (68.6)	9221 (68.9)	9190 (68.4)
3.कुएं	986 (7.4)	1032 (7.7)	1154 (8.6)
4.तालाब,झील तथा पोखर	149 (1.1)	126 (0.9)	102 (0.8)
5.अन्य	62 (0.5)	53 (0.4)	39 (0.3)
योग	13313 (100.00)	13383 (100.00)	13440 (100.0)
(ख)सकल सिंचित क्षेत्रफल	19218	19354	19628

स्रोत :- कृषि सांख्यिकी एवं फसल बीमा निदेशालय, उत्तर प्रदेश।

## 5. कृषि

5.15 उत्तर प्रदेश में निजी लघु सिंचाई कार्यों के कुछ प्रमुख मदों की प्रगति  
(31 मार्च की स्थिति)

मद	इकाई	2007	2011	2012
1	2	3	4	5
1.पक्के कुएं	हजार	126	128	135
2.भू-स्तरीय पम्प सेट	हजार	23	28	29
3.बोरिंग पर लगे पम्प सेट	हजार	3895	4079	4131
4.विद्युत नलकूप	हजार	473	490	495
5.डीजल नलकूप	हजार	3321	3487	3534
6.गहरे नलकूप	संख्या	14694	25198	29031
7.आर्टिजन कूप, व्यक्तिगत	संख्या	668	846	846

नोट :- 2000-01 की संगणना के आधार पर।

स्रोत :- लघु सिंचाई विभाग, उत्तर प्रदेश।

## 5. कृषि

### 5.16 उत्तर प्रदेश में सिंचन क्षमता एवं उसका उपयोग

(हजार हेक्टेयर)

वर्ष/मद	लघु सिंचाई		वृहद् एवं मध्यम सिंचाई	योग
	राजकीय	निजी		
1	2	3	4	5
2006-07				
क्षमता	3754	20857	8318	32929
उपयोग	1816	12835	6584	21235
2009-10				
क्षमता	3851	21959	8483	34293
उपयोग	1856	13722	7099	22677
2010-11				
क्षमता	3916	22415	8513	34844
उपयोग	1881	14087	7143	23111
2011-12*				
क्षमता	3954	23066	8357	35377
उपयोग	1896	14608	7205	23709

\* अनुमानित उपलब्धि

स्रोत वार्षिक योजना 2012-13 नियोजन विभाग उ.प्र शासन।

## 5. कृषि

### 5.17 उत्तर प्रदेश में जनपदवार भूमिगत जल उपलब्धता

(31.3.2009 की स्थिति)

(मिलियन घन मीटर)

जनपद	वार्षिक पुर्नभरण	शुद्ध दोहन	भूमिगत जल का प्रतिशत विकास
1	2	3	4
1.सहारनपुर	1183	1574	132.99
2.मुजफ्फरनगर	1341	1479	110.28
3.शामली	..	..	..
4.बिजनौर	1365	852	62.40
5.मुरादाबाद	1090	1109	101.69
6.सम्भल	..	..	..
7.रामपुर	922	733	79.45
8.अमरोहा	605	645	106.50
9.मेरठ	1053	701	66.55
10.बागपत	378	441	116.61
11.गाजियाबाद	825	629	76.31
12.हापुड़	..	..	..
13.गौतमबुद्धनगर	445	400	89.85
14.बुलन्दशहर	1451	1119	77.15
15.अलीगढ़	1082	866	80.02
16.हाथरस	571	509	89.24
17.मथुरा	938	782	83.33
18.आगरा	992	953	96.05

## 5. कृषि

### 5.17 उत्तर प्रदेश में जनपदवार भूमिगत जल उपलब्धता (31.3.2009 की स्थिति)

(मिलियन घन मीटर)

जनपद	वार्षिक पुनर्भरण	शुद्ध दोहन	भूमिगत जल का प्रतिशत विकास
1	2	3	4
19.फिरोजाबाद	697	701	100.62
20.एटा	722	605	83.83
21.कासगंज	559	429	76.63
22.मैनपुरी	854	695	81.38
23.बदायूं	1243	1190	95.76
24.बरेली	1338	1022	76.40
25.पीलीभीत	1233	779	63.24
26.शाहजहांपुर	1486	1119	75.27
27.खीरी	2607	1613	61.89
28.सीतापुर	2695	1327	49.25
29.हरदोई	1633	1218	74.59
30.उन्नाव	1519	1143	75.26
31.लखनऊ	586	426	72.74
32.रायबरेली	1128	836	74.07
33.अमेठी	..	..	..
34.फर्रुखाबाद	562	395	70.29
35.कन्नौज	641	439	68.50

## 5. कृषि

### 5.17 उत्तर प्रदेश में जनपदवार भूमिगत जल उपलब्धता (31.3.2009 की स्थिति)

(मिलियन घन मीटर)

जनपद	वार्षिक पुनर्भरण	शुद्ध दोहन	भूमिगत जल का प्रतिशत विकास
1	2	3	4
36.इटावा	698	392	56.13
37.औरैया	580	433	74.72
38.कानपुर देहात	810	553	68.28
39.कानपुर नगर	757	610	80.65
40.जालौन	1211	470	38.78
41.झांसी	566	410	72.52
42.ललितपुर	536	287	53.64
43.हमीरपुर	490	228	46.61
44.महोबा	154	141	91.70
45.बांदा	635	336	52.95
46.चित्रकूट	240	173	72.14
47.फतेहपुर	1009	847	83.89
48.प्रतापगढ़	1262	902	71.45
49.कौशाम्बी	409	326	79.68
50.इलाहाबाद	1151	868	75.43

## 5. कृषि

### 5.17 उत्तर प्रदेश में जनपदवार भूमिगत जल उपलब्धता (31.3.2009 की स्थिति)

(मिलियन घन मीटर)

जनपद	वार्षिक पुर्नभरण	शुद्ध दोहन	भूमिगत जल का प्रतिशत निकास
1	2	3	4
51.बाराबंकी	1917	1320	68.86
52.फैजाबाद	800	536	66.94
53.अम्बेडकरनगर	976	580	59.36
54.सुल्तानपुर	1611	1165	72.30
55.बहराइच	1198	703	58.69
56.श्रावस्ती	394	195	49.60
57.बलरामपुर	886	433	48.93
58.गोण्डा	1157	825	71.34
59.सिद्धार्थनगर	1218	686	56.34
60.बस्ती	941	710	75.43
61.सन्तकबीरनगर	739	521	70.48
62.महाराजगंज	1210	710	58.66
63.गोरखपुर	1585	1025	64.70
64.कुशीनगर	1275	752	59.02
65.देवरिया	907	665	73.32

## 5. कृषि

### 5.17 उत्तर प्रदेश में जनपदवार भूमिगत जल उपलब्धता (31.3.2009 की स्थिति)

(मिलियन घन मीटर)

जनपद	वार्षिक पुर्नभरण	शुद्ध दोहन	भूमिगत जल का प्रतिशत निकास
1	2	3	4
66.आजमगढ़	1272	842	66.23
67.मऊ	431	318	73.87
68.बलिया	922	585	63.46
69.जौनपुर	1380	1073	77.72
70.गाजीपुर	1188	818	68.81
71.चन्दौली	707	236	33.45
72.वाराणसी	480	386	80.40
73.सन्तरविदासनगर	343	233	67.84
74.मिर्जापुर	582	343	58.87
75.सोनभद्र	207	118	57.15
<b>उत्तर प्रदेश</b>	<b>68575</b>	<b>49483</b>	<b>72.16</b>

.. मातृ जनपद मे सम्मिलित

स्रोत :- भूगर्भ जल विभाग, उ.प्र.।

## 5. कृषि

### 5.18 उत्तर प्रदेश में रसायनिक खाद का वितरण

(हजार मी.टन)

वर्ष	नाइट्रोजन(एन0)	फास्फेट(पी0)	पोटाश(के0)	योग
1	2	3	4	5
1984-85	1240	288	85	1613
1985-86	1483	374	115	1972
1986-87	1330	344	98	1772
1987-88	1187	331	80	1598
1988-89	1601	434	101	2136
1989-90	1548	455	89	2092
1990-91	1691	454	96	2241
1991-92	1697	451	100	2248
1992-93	1785	346	49	2180
1993-94	1893	360	39	2292
1994-95	1987	417	76	2480
1995-96	2119	415	71	2605
1996-97	2222	470	77	2769
1997-98	2365	574	91	3030
1998-99	2467	502	85	3054
1999-00	2386	776	114	3276
2000-01	2206	662	93	2961
2001-02	2465	708	87	3260
2002-03	2373	729	142	3244
2003-04	2374	767	154	3295
2004-05	2390	739	181	3310
2005-06	2439	824	201	3464
2006-07	2714	853	168	3735
2007-08	2752	822	182	3756
2008-09	2823	900	250	3973
2009-10	2899	1039	323	4261
2010-11	3477	1253	358	5088
2011-12	3067	1024	167	4258

नोट :- 1999-00 तक उत्तराखण्ड सम्मिलित है।

स्रोत :- कृषि सांख्यिकी एवं फसल बीमा निदेशालय, उत्तर प्रदेश ।

## 5. कृषि

### 5.19 विभिन्न राज्यों में मुख्य फसलों की औसत उपज, 2010-11

(कु0/हेक्टेयर)

राज्य	फसल			
	चावल	ज्वार *	बाजरा	मक्का
1	2	3	4	5
1. आंध्रप्रदेश	30.35	11.35	14.48	51.89
2. असम	18.43	-	-	7.37
3. बिहार	10.95	10.40	11.96	22.10
4. गुजरात	18.52	10.49	12.50	14.80
5. हरियाणा	27.89	5.00	17.93	19.00
6. हिमाचल प्रदेश	16.73	-	5.24	22.74
7. जम्मू एवं कश्मीर	19.42	5.68	5.97	17.12
8. कर्नाटक	27.19	10.27	9.68	34.26
9. केरल	24.52	7.46	-	-
10. मध्य प्रदेश	11.06	12.67	18.98	12.66
11. महाराष्ट्र	17.76	8.54	10.66	27.92
12. मणिपुर	24.53	4.17	-	-
13. मेघालय	19.12	-	-	-
14. मिजोरम	11.60	-	-	-
15. नागालैण्ड	21.02	-	-	-



## 5.कृषि

5.19 विभिन्न राज्यों में मुख्य फसलों की औसत उपज, 2010-11

(कु0/हेक्टेयर)

राज्य	फसल				
	गेहूँ	चना	गन्ना (गुड़)	आलू *	कपास
1	6	7	8	9	10
1.आंध्रप्रदेश	13.00	12.35	779.38	-	4.80
2.असम	11.79	5.00	361.96	68.09	-
3.बिहार	19.48	11.82	514.66	171.79	-
4.गुजरात	31.55	11.72	724.21	275.71	6.71
5.हरियाणा	46.24	9.82	710.82	215.13	6.05
6.हिमांचल प्रदेश	15.30	10.83	225.29	-	-
7.जम्मू एवं कश्मीर	15.35	10.00	16.67	-	-
8.कर्नाटक	10.94	6.26	937.52	56.76	3.74
9.केरल	-	-	955.17	-	-
10.मध्य प्रदेश	17.57	8.63	409.68	100.07	5.23
11.महाराष्ट्र	17.61	9.30	848.66	-	3.67
12.मणिपुर	25.00	-	579.44	-	-
13.मेघालय	17.91	-	20.00	-	-
14.मिजोरम	-	-	56.43	-	-
15.नागालैंड	17.12	-	430.00	-	-

## 5.कृषि

5.19 विभिन्न राज्यों में मुख्य फसलों की औसत उपज, 2010-11

(कु0/हेक्टेयर)

राज्य	फसल			
	चावल	ज्वार *	बाजरा	मक्का
1	2	3	4	5
16.ओडिशा	16.16	6.40	6.11	25.64
17.पंजाब	38.28	10.00	10.00	36.92
18.राजस्थान	20.25	1.45	8.32	17.96
19.सिक्किम	17.27	-	-	-
20.तमिलनाडु	30.40	9.29	14.75	43.17
21.त्रिपुरा	26.55	-	-	-
22.उत्तर प्रदेश	21.20	8.85	16.65	14.79
23.पश्चिम बंगाल	26.39	4.27	6.25	42.10
24.अरुणाचल प्रदेश	19.25	-	-	-
25.छत्तीसगढ़	16.63	12.55	-	18.07
26.गोवा	24.67	-	-	-
27.झारखण्ड	15.41	5.00	5.00	12.17
28.उत्तराखण्ड	19.01	-	-	15.00
29.दिल्ली	41.80	9.70	-	-
भारत	22.39	8.60	10.69	25.07
- नगण्य एवं शून्य				

## 5. कृषि

5.19 विभिन्न राज्यों में मुख्य फसलों की औसत उपज, 2010-11

(कु0/हेक्टेयर)

राज्य	फसल				
	गेहूँ	चना	गन्ना (गुड़)	आलू *	कपास
1	6	7	8	9	10
16.ओडिशा	14.58	7.49	689.08	-	5.74
17.पंजाब	46.93	12.26	595.71	254.69	6.74
18.राजस्थान	29.10	8.98	668.91	-	4.57
19.सिक्किम	10.23	-	-	-	-
20.तमिलनाडु	5.00	6.26	1083.92	-	6.27
21.त्रिपुरा	20.25	-	516.46	-	-
22.उत्तर प्रदेश	31.13	9.30	567.27	248.66	-
23.पश्चिम बंगाल	27.60	11.06	756.07	240.00	-
24.अरुणाचल प्रदेश	15.95	-	193.33	-	-
25.छत्तीसगढ़	11.44	9.59	26.27	-	-
26.गोवा	-	-	545.56	-	-
27.झारखण्ड	16.42	8.00	692.88	-	-
28.उत्तराखण्ड	23.16	10.00	608.96	-	-
29.दिल्ली	43.40	-	-	-	-
भारत	29.89	8.96	700.91	199.30	4.99

\* वर्ष 2009-10

स्रोत :-अर्थ एवं सांख्यिकी निदेशालय,कृषि मंत्रालय,भारत सरकार ।

## 5. कृषि

5.20 भारत के विभिन्न राज्यों में फसल सघनता, शुद्ध बोये गये क्षेत्रफल का कुल प्रतिवेदित क्षेत्रफल से प्रतिशत तथा शुद्ध सिंचित क्षेत्रफल का शुद्ध बोये गये क्षेत्रफल से प्रतिशत 2009-10

राज्य	फसल सघनता	शुद्ध बोये क्षेत्रफल का कुल प्रतिवेदित क्षेत्रफल से प्रतिशत	शुद्ध सिंचित क्षेत्रफल का शुद्ध बोये गये क्षेत्रफल से प्रतिशत
		3	4
1	2	3	4
1.आंध्रप्रदेश	125.7	36.3	42.2
2.असम	145.9	35.8	7.0
3.बिहार	140.5	57.0	63.7
4.गुजरात	108.1	54.6	42.1
5.हरियाणा	178.9	81.2	86.5
6.हिमाचल प्रदेश	171.9	11.9	19.9
7.कर्नाटक	123.7	54.6	32.6
8.केरल	128.4	53.5	18.6
9.मध्य प्रदेश	143.0	48.7	46.0
10.महाराष्ट्र	129.9	56.6	18.7
11.ओडिशा	163.4	35.8	39.1
12.पंजाब	189.4	82.6	98.0
13.राजस्थान	128.1	49.5	34.5
14.तमिलनाडु	113.9	37.6	58.5
15.उत्तर प्रदेश	149.3	68.6	81.1
16.पश्चिम बंगाल	181.3	60.5	59.2

## 5. कृषि

5.20 भारत के विभिन्न राज्यों में फसल सघनता, शुद्ध बोये गये क्षेत्रफल का कुल प्रतिवेदित क्षेत्रफल से प्रतिशत तथा शुद्ध सिंचित क्षेत्रफल का शुद्ध बोये गये क्षेत्रफल से प्रतिशत 2009-10

राज्य	फसल सघनता	शुद्ध बोये क्षेत्रफल का कुल प्रतिवेदित क्षेत्रफल से प्रतिशत	शुद्ध सिंचित क्षेत्रफल का शुद्ध बोये गये क्षेत्रफल से प्रतिशत
1	2	3	4
17.जम्मू एवं कश्मीर	155.7	19.4	43.1
18.दिल्ली	204.3	15.0	100.0
19.उत्तराखण्ड	157.4	13.1	45.6
20.झारखण्ड	111.9	15.7	8.2
21.सिक्किम	186.0	10.7	18.2
22.अरुणांचल प्रदेश	130.2	3.7	26.4
23.नागालैण्ड	134.8	22.3	20.2
24.मणिपुर	100.0	11.9	22.3
25.मिजोरम	100.0	5.8	8.1
26.त्रिपुरा	110.3	26.7	20.7
27.मेघालय	118.9	12.7	21.9
28.छत्तीसगढ़	118.7	34.0	28.3
29.गोवा	121.8	36.6	22.0
भारत	137.3	45.8	45.2

स्रोत :-अर्थ एवं सांख्यिकी निदेशालय,कृषि मंत्रालय,भारत सरकार ।

## 5. कृषि

5.21 उत्तर प्रदेश में फल संरक्षण एवं प्रशिक्षण

मद	2006-07	2010-11	2011-12
1	2	3	4
1-सामुदायिक फल संरक्षण कार्यक्रम के अन्तर्गत निर्मित पदार्थ (कि०ग्रा०)	264725	143579	156257
2-प्रशिक्षण कार्यक्रम के अन्तर्गत प्रशिक्षणार्थियों की संख्या	33525	24600	25231
3-फलों में वितरित पौधे(हजार में)	4126	3851	3688
4-सब्जी के वितरित बीज (मी.टन)	90.99	91.72	91.53

स्रोत:- उद्यान एवं खाद्य प्रसंस्करण विभाग, उत्तर प्रदेश।

## 6. पशुपालन

### 6.01 उत्तर प्रदेश में पशुधन

वर्गीकरण	(हजार)		
	1997	2003	2007
1	2	3	4
कुल पशुधन +	56414	58531	63966
1 कुल गोजातीय	20016	18551	19097
गाय *	5950	6188	6558
(1) दूध दे रही	3211	3829	4546
(2) दूध न दे रही	2059	1714	1404
2 कुल महिष जातीय	18996	22914	26440
भैस*	9240	11195	12869
(1) दूध दे रही	5532	7952	9186
(2) दूध न दे रही	2898	2426	2575
3 भेड़	1905	1437	1400
4 बकरे व बकरियाँ	11784	12941	14829
5 सुअर	3135	2284	1987
6 अन्य	576	404	212
7 कुल कुक्कुट	12116	11718	17880
8 मुर्गियां	4109	3838	4358

\* दुधारू ,एक बार न ब्यायी तथा अन्य मादाएं सम्मिलित हैं ।

+ कुत्ते छोड़ कर।

स्रोत :- पशुगणना 1997, 2003 एवं 2007 ।

## 6. पशुपालन

### 6.02 उत्तर प्रदेश में पशुधन उत्पाद का औसत उत्पादन

मद	वर्ष		उत्पादन
	1	2	
1 दुग्ध उत्पादन (प्रतिदिन प्रति दुधारू पशु) (लीटर)			
(क) गाय	2010-11		3.185
	2011-12		3.132
(ख) भैस	2010-11		4.431
	2011-12		4.433
2 अण्डा(प्रति पक्षी प्रति वर्ष) (संख्या)	2010-11		190.2
	2011-12		187.8
3 ऊन (प्रति भेड़ प्रति वर्ष) (ग्राम)	2010-11		894
	2011-12		890
4 मांस (प्रति पशु) (कि०ग्रा०)			
(क) महिष	2011-12		121.018
(ख) भेड़	"		16.623
(ग) बकरी	"		16.087
(घ) सुअर	"		43.229

स्रोत :- पशुपालन निदेशालय, उ०प्र०।

## 6. पशुपालन

### 6.03 उत्तर प्रदेश में पशु चिकित्सा सेवायें

मद	2006-07	2010-11	2011-12
1	2	3	4
1 पशु चिकित्सालय(संख्या)	1788	2200	2200
2 पशुधन विकास केन्द्र(संख्या)*	2558	2843	2843
3 कृत्रिम गर्भाधान केन्द्र (संख्या)	3079	5043	5043
4 अतिहिमीकृत वीर्य उत्पादन केन्द्र (संख्या)	3	3	3
5 चिकित्सित पशु(हजार में)	19960	25033	28257
6 पशु में किये गये कृत्रिम गर्भाधान(000)	2433	4342	5433
(क) गाय	1678	2795	3299
(ख) भैंस	755	1547	2134
7 लगाये गये सुरक्षात्मक टीके(हजार में)	35486	60809+	55056+

\* डी क्लास डिस्पेंसरी को सम्मिलित करते हुये।

+ विभागीय , एस्कैड, एफ.एम.डी-सी.पी. तथा अन्य स्रोत के आंकड़े सम्मिलित रूप में है।

स्रोत :- पशुपालन निदेशालय, 30प्र0।

## 7. मत्स्य पालन

### 7.01 उत्तर प्रदेश में मत्स्य एवं मत्स्य बीज (अंगुलिका) का उत्पादन एवं वितरण

मद	2006-07	2010-11	2011-12
1	2	3	4
1 मत्स्य उत्पादन(ह.कुन्तल )	3067	4175	4297
I विभागीय	9	11	13
II अन्य	3058	4164	4284
2 जलाशयों में मत्स्य बीज (अंगुलिकाओं) का संचय (लाख)			
(i) मत्स्य विभाग	214.74	221.52	207.30
(ii) मत्स्य विकास निगम	327.90	347.40	269.37
(iii) मत्स्य सहकारी संघ	-	30.20	50.90
3 समस्त स्रोतों से मत्स्य बीज(अंगुलिका)उत्पादन (लाख)	10915.66	13022.63	14763.99
4 निजी क्षेत्र में मत्स्य बीज (अंगुलिकाओं) का वितरण(लाख)			
(i) मत्स्य विभाग	10330.82	12423.51	14136.42
(ii) मत्स्य विकास निगम	666.72	2205.42*	2187.02

\*संशोधित

स्रोत :- मत्स्य निदेशालय, 30प्र0 तथा 30प्र0 मत्स्य विकास निगम ।

## 8. राजकीय वन

### 8.01 उत्तर प्रदेश की मुख्य वनोपज

मद	2006-07	2010-11	2011-12*
1	2	3	4
1 इमारती लकड़ी (गोल) (हजार घनमीटर )	165	246	256
(1) साल	23	39	40
(2) सागौन	5	8	9
(3) शीशम	31	16	17
(4) खैर	3	3	4
(5) असना	1	1	0
(6) यूकेलिप्टस	69	144	150
(7) विविध	33	36	36
2 जलाने की लकड़ी (चट्टा हजार घनमी0)	15	8	8
3 बांस(हजार कौड़ी)	10	30	50
4 तेंदू पत्ता(हजार मानक बोरा)	289	251	260
5 भाभड़ घास(हजार कु.)	5	17	20

\* अनुमानित

स्रोत :- वन विभाग, उत्तर प्रदेश।

## 8. राजकीय वन

### 8.02 वनों से सम्बन्धित अन्य सूचनायें

मद	2006-07	2010-11	2011-12*
1	2	3	4
1 ग्रामवासियों को निःशुल्क अथवा सस्ते दामों पर दिये गये फल,लकड़ी बांस आदि का अनुमानित मूल्य (लाख रू0)	103	22	40
2 ग्रामवासियों को दिया गया रोजगार (लाख मानव दिवस)	240	100	135
3 वृक्षारोपण क्षेत्रफल (हजार हे.)			
(1)विभागीय	41	67	74
(2)अन्य	16	15	16
4 वृहद वृक्षारोपण कार्यक्रम के अन्तर्गत जिलाधिकारियों की देखरेख में रोपित किये गये पौधे (लाख)	3041	0	0
5 वृक्षारोपण हेतु सम्भारित पौधे+ (लाख)	947	0	0
6 तेन्दू पत्ते के विक्रय से प्राप्त राजस्व(लाख रू0)	471	1409	1600
7 चराई हेतु आंशिक एवं पूर्ण वर्ष के लिए खुला क्षेत्र(हजार हे.)	596	545	617

\* अनुमानित

+केवल वृहद वृक्षारोपण योजना के अन्तर्गत

स्रोत :- वन विभाग, उत्तर प्रदेश।

## 9. संस्थागत वित्त

9.01 उत्तर प्रदेश तथा भारत सरकार में अनुसूचित व्यवसायिक बैंक कार्यालय (31 मार्च की स्थिति)

मद	2007	2011	2012
1	2	3	4
1 बैंक कार्यालयों की संख्या			
(1) उत्तर प्रदेश	8565	10767	11567
(2) भारत	70711	89110	96059
2 प्रति बैंक कार्यालय पर जनसंख्या (हजार)			
(क) उत्तर प्रदेश	19	19	18
(ख) भारत	15	14	13

स्रोत :- संस्थागत वित्त निदेशालय, उ.प्र.

## 9. संस्थागत वित्त

9.02 उत्तर प्रदेश में अनुसूचित व्यवसायिक बैंकों का जनपदवार ऋण, जमा एवं उनका अनुपात मार्च, 2012

जिला	ऋण (करोड़ ₹0)	जमा (करोड़ ₹0)	ऋण,जमा अनुपात
1	2	3	4
1.सहारनपुर	3658	5493	66.59
2.मुजफ्फरनगर	5171	4924	105.01
3.शामली	943	1381	68.32
4.बिजनौर	3295	4683	70.35
5.मुरादाबाद	4831	6360	75.96
6.सम्भल	1022	1600	63.88
7.रामपुर	1327	2076	63.95
8.अमरोहा	1037	1834	56.54
9.मेरठ	7665	12540	61.13
10.बागपत	867	1755	49.42
11.गाजियाबाद	10578	20000	52.89
12.हापुड़	1548	2117	73.16
13.गौतमबुद्धनगर	17137	41518	41.27
14.बुलन्दशहर	2722	5087	53.52
15.अलीगढ़	3485	7833	44.50
16.हाथरस	1288	1830	70.38
17.मथुरा	3195	5241	60.97
18.आगरा	8796	15161	58.02
19.फिरोजाबाद	1645	2970	55.40
20.एटा	757	1797	42.10
21.कासगंज	471	1036	45.42
22.मैनपुरी	841	1761	47.78

## 9. संस्थागत वित्त

9.02 उत्तर प्रदेश में अनुसूचित व्यवसायिक बैंकों का जनपदवार ऋण जमा एवं उनका अनुपात मार्च, 2012

जिला	ऋण (करोड़ ₹0)	जमा (करोड़ ₹0)	ऋण,जमा अनुपात
1	2	3	4
23.बदायूं	1132	2067	54.77
24.बरेली	3646	7796	46.77
25.पीलीभीत	1277	1826	69.92
26.शाहजहांपुर	1781	3111	57.24
27.खीरी	2115	3236	65.35
28.सीतापुर	1506	3416	44.09
29.हरदोई	1575	3205	49.14
30.उन्नाव	1162	3641	31.92
31.लखनऊ	36210	65896	54.95
32.रायबरेली	875	3291	26.59
33.अमेठी	872	2381	36.60
34.फर्रुखाबाद	909	2250	40.39
35.कन्नौज	791	1401	56.46
36.इटावा	730	2243	32.53
37.औरैया	339	1251	27.07
38.कानपुर देहात	875	2246	38.94
39.कानपुर नगर	12122	35874	33.79
40.जालौन	1307	2053	63.67
41.झांसी	2059	5469	37.65
42.ललितपुर	819	1299	63.04

## 9. संस्थागत वित्त

9.02 उत्तर प्रदेश में अनुसूचित व्यवसायिक बैंकों का जनपदवार ऋण जमा एवं उनका अनुपात मार्च, 2012

जिला	ऋण (करोड़ ₹0)	जमा (करोड़ ₹0)	ऋण,जमा अनुपात
1	2	3	4
43.हमीरपुर	819	1208	67.80
44.महोबा	615	897	68.61
45.बांदा	1194	2360	50.58
46.चित्रकूट	442	854	51.78
47.फतेहपुर	871	2518	34.59
48.प्रतापगढ़	721	3862	18.68
49.कौशाम्बी	300	1200	24.96
50.इलाहाबाद	3927	17163	22.88
51.बाराबंकी	1671	3339	50.04
52.फैजाबाद	1144	4048	28.25
53.अम्बेडकरनगर	673	2313	29.07
54.सुल्तानपुर	765	2890	26.48
55.बहराइच	1246	2410	51.68
56.श्रावस्ती	500	853	58.59
57.बलरामपुर	554	1965	28.18
58.गोण्डा	1243	3418	36.38
59.सिद्धार्थनगर	561	1813	30.95
60.बस्ती	757	2694	28.08
61.सन्तकबीरनगर	376	1424	26.38



## 9. संस्थागत वित्त

9.02 उत्तर प्रदेश में अनुसूचित व्यवसायिक बैंकों का जनपदवार ऋण जमा एवं उनका अनुपात मार्च, 2012

जिला	ऋण (करोड़ ₹0)	जमा (करोड़ ₹0)	ऋण,जमा अनुपात
1	2	3	4
62.महाराजगंज	689	1806	38.13
63.गोरखपुर	3027	12100	25.02
64.कुशीनगर	999	3006	33.24
65.देवरिया	915	4015	22.79
66.आजमगढ़	1136	6151	18.46
67.मऊ	530	2944	18.01
68.बलिया	895	4313	20.74
69.जौनपुर	1125	6371	17.66
70.गाजीपुर	1090	5024	21.69
71.चन्दौली	585	2262	25.87
72.वाराणसी	5016	17911	28.01
73.सन्तरविदासनगर	864	2126	40.67
74.मिर्जापुर	1003	3109	32.26
75.सोनभद्र	816	3418	23.87
<b>उत्तर प्रदेश</b>	<b>191448</b>	<b>434732</b>	<b>44.04</b>

स्रोत :- संस्थागत वित्त निदेशालय, उ.प्र.।

## 9. संस्थागत वित्त

9.03 उत्तर प्रदेश में कुछ प्रमुख वित्तीय संस्थाओं द्वारा वितरित ऋण

(करोड़ ₹.)

संस्थाने	वर्ष में वितरित ऋण	
	वितरित	उत्तर प्रदेश का समस्त भारत से प्रतिशत
1	2	3
1 इंडस्ट्रियल डेवलपमेंट बैंक आफ इण्डिया (2007-08)	292.10	2.09
2 इंडस्ट्रियल क्रेडिट एण्ड इनवेस्टमेंट कार्पोरेशन आफ इण्डिया (2002-03)	720.90	2.79
3 इंडस्ट्रियल फाइनेन्स कार्पोरेशन आफ इण्डिया(2010-11)	150.00	1.30
4 इंडस्ट्रियल फाइनेन्स कार्पोरेशन आफ इण्डिया(2011-12)	30.00	0.82
5 यू0पी0 फाइनेन्शियल कार्पोरेशन (2010-11)	-	-
6 राष्ट्रीय कृषि एवं ग्रामीण विकास बैंक(2010-11)	198.86	13.84
7 राष्ट्रीय कृषि एवं ग्रामीण विकास बैंक(2011-12)	135.73	2.66
8 रूरल इलेक्ट्रीफिकेशन कार्पोरेशन (2010-11)	55.56	9.86
9 भारतीय जीवन बीमा निगम (2010-11)	189.35	3.10
10 भारतीय जीवन बीमा निगम(2011-12)	206.94	2.91

- अप्राप्त

स्रोत :- संस्थागत वित्त निदेशालय, उ.प्र.।

## 9. संस्थागत वित्त

9.04 भारत के प्रमुख राज्यों में अनुसूचित व्यवसायिक बैंकों का ऋण जमा अनुपात तथा प्रति बैंक कार्यालय पर जनसंख्या, 2011-12

राज्य	ऋण-जमा अनुपात	प्रति अनुसूचित व्यवसायिक बैंक कार्यालय पर जनसंख्या
1	2	3
1. आंध्रप्रदेश	110.35	9529
2. असम	37.32	16924
3. बिहार	29.12	18405
4. गुजरात	69.73	9585
5. हरियाणा	102.10	7315
6. हिमाचल प्रदेश	37.16	5345
7. कर्नाटक	70.74	7744
8. केरल	75.55	6657
9. मध्य प्रदेश	57.16	13127
10. महाराष्ट्र	87.08	10687
11. ओडिशा	46.92	11485
12. पंजाब	81.61	5878
13. राजस्थान	90.14	11922
14. तमिलनाडु	116.16	8563
15. उत्तर प्रदेश	44.04	14356
16. पश्चिम बंगाल	62.87	13840

## 9. संस्थागत वित्त

9.04 भारत के प्रमुख राज्यों में अनुसूचित व्यवसायिक बैंकों का ऋण जमा अनुपात तथा प्रति बैंक कार्यालय पर जनसंख्या, 2011-12

राज्य	ऋण-जमा अनुपात	प्रति अनुसूचित व्यवसायिक बैंक कार्यालय पर जनसंख्या
1	2	3
17. झारखण्ड	33.62	12705
18. छत्तीसगढ़	53.48	13664
19. उत्तराखण्ड	35.61	6044
20. अरुणाचल प्रदेश	22.48	11990
21. गोवा	28.91	2788
22. मणिपुर	30.08	27456
23. मेघालय	25.28	9983
24. मिजोरम	38.10	8568
25. नागालैण्ड	26.77	20087
26. सिक्किम	32.03	6142
27. त्रिपुरा	31.26	12417
28. दिल्ली	95.33	5172
29. जम्मू एवं कश्मीर	34.26	9350
<b>भारत</b>	<b>78.09</b>	<b>10692</b>

स्रोत:- संस्थागत वित्त निदेशालय, 30 प्र 0 ।

## 10 - सहकारिता

10.01 उत्तर प्रदेश में प्रारम्भिक कृषि ऋण सहकारी समितियां  
एवं शीर्ष समितियों की प्रगति

मद	2006-07	2010-11 *	2011-12 *
1	2	3	4
1. प्रारम्भिक कृषि ऋण सहकारी समितियां			
1.1 संख्या	7479	7555	7555
1.2 सदस्यता (हजार)	14582	15933	16395
1.3 अंशपूजी (लाख रू0)	31751	37890	39642
1.4 अल्पकालीन वितरित ऋण (लाख रू0 )	181536	291599	344828
(क) नगद	73906	179371	213363
(ख) वस्तु के रूप में	107630	112228	131465
2 शीर्ष सहकारी समितियां	10	11	11
2.1 ऋण समितियां			
(क) संख्या	2	2	2
(ख) सदस्यता (हजार)	4303	2536	2396
2.2 गैर ऋण समितियां			
(क) संख्या	8	9	9
(ख) सदस्यता (हजार)	6	6	6

\* अनन्तिम

स्रोत :- निबन्धक, सहकारी समितियां, उत्तर प्रदेश।

## 10 - सहकारिता

10.02 उत्तर प्रदेश में सहकारी बैंकों की प्रगति

वर्गीकरण	2006-07	2010-11 *	2011-12 *
1	2	3	4
1 उत्तर प्रदेश को-आपरेटिव बैंक लि.			
(क) संख्या	1	1	1
(ख) सदस्यता	71	62	62
2 उत्तर प्रदेश सहकारी कृषि एवं ग्राम विकास बैंक लि.			
(क) संख्या	1	1	1
(ख) सदस्यता (हजार)	4303	2536	2396
3 जिला केन्द्रीय सहकारी बैंक			
(क) संख्या	51	50	50
(ख) सदस्यता	21075	21361	21361

\* अनन्तिम

स्रोत :- निबन्धक, सहकारी समितियां, उ0प्र0।

## 10 - सहकारिता

10.03 उत्तर प्रदेश में प्रारम्भिक सहकारी दुग्ध समितियों की प्रगति

मद	2006-07	2010-11	2011-12
1	2	3	4
1 समितियों की संख्या	14674	13902	13369
2 सदस्यों की संख्या (हजार)	761	622	614
3 दुग्ध संघों एवं संस्थाओं की अंश पूंजी (लाख रू0)	11315	10151	10349
4 दुग्ध संघों के माध्यम से दुग्ध एवं दुग्ध उत्पाद का विक्रय (क) दुग्ध (लाख रू0)	61704	37153	153052
(ख) दुग्ध उत्पाद (लाख रू0 )	6654	3031	9572

स्रोत :- दुग्ध आयुक्त, उ0प्र0।

## 10 - सहकारिता

10.04 उत्तर प्रदेश में सहकारी आवास समितियों की प्रगति

मद	2006-07	2010-11	2011-12
1	2	3	4
1 समितियों की संख्या	4043	4062	4117
2 सदस्यता(संख्या)	577608	584535	585910
3 प्रदत्त अंश पूंजी (लाख रू0)	1102.69	1109.12	1110.50
4 कार्यशील पूंजी (लाख रू0)	46362.27	46699.14	46700.52
5 जमा धनराशि (लाख रू0)	6970.00	7057.93	7059.31
6 अर्जित की गई आवासीय भूमि (एकड मे)	211917	257783	260360
7 सदस्यों को आवंटित भूखण्ड (संख्या )	438064	473735	478472

स्रोत :- उ0प्र0 आवास एवं विकास परिषद।

## 11 - संयुक्त स्कन्ध कम्पनी

11.01 उत्तर प्रदेश में संयुक्त स्कन्ध कम्पनियों व अधिकृत पूँजी

मद	2006-07	2010-11	2011-12
1	2	3	4
1 संयुक्त स्कन्ध कम्पनियों-			
(क) वर्ष में पंजीबद्ध	1587	4026	5404
(ख) वर्ष के अन्त में कुल कार्यरत कम्पनियों	28744	23516	28865
2 वर्ष में पंजीबद्ध कम्पनियों की अधिकृत पूँजी (लाख रू० )	57636	135385	97759

स्रोत :- विधि, न्याय एवं कम्पनी कार्य मंत्रालय, भारत सरकार, कानपुर ।

## 11 - संयुक्त स्कन्ध कम्पनी

11.02 उत्तर प्रदेश के उद्योगानुसार नई संयुक्त स्कन्ध कम्पनी के निबन्धन

वर्गीकरण	वर्ष	संख्या	अधिकृत पूँजी (लाख रू.)
1	2	3	4
1 कृषि एवं तत्सम्बन्धी कार्य	2010-11	97	2406
	2011-12	123	2683
2 खान खोदना तथा पत्थर खोदना	2010-11	13	430
	2011-12	23	125
3 खाद्य पदार्थ, वस्त्र एवं चमड़े का विधायन तथा उनके उत्पाद	2010-11	174	7130
	2011-12	199	8616
4 धातुओं तथा रसायनों का विधायन एवं विनिर्माण तथा उनके उत्पाद	2010-11	126	225632
	2011-12	150	11586

### 11 - संयुक्त स्कन्ध कम्पनी

11.02 उत्तर प्रदेश के उद्योगानुसार नई संयुक्त स्कन्ध कम्पनी के निबन्धन

वर्गीकरण	वर्ष	संख्या	अधिकृत पूँजी (लाख रू.)
1	2	3	4
5 निर्माण तथा उपयोगितायें	2010-11	524	9140
	2011-12	754	23617
6 वाणिज्य(व्यापार एवं वित्त)	2010-11	349	8496
	2011-12	463	7585
7 परिवहन,संचार एवं संचय	2010-11	65	14228
	2011-12	80	902
8 सामुदायिक तथा व्यवसायिक सेवायें	2010-11	1661	54118
	2011-12	2231	39559
9 वैयक्तिक एवं अन्य सेवायें	2010-11	191	1738
	2011-12	156	1239

स्रोत :- विधि,न्याय एवं कम्पनी कार्य मंत्रालय,भारत सरकार, कानपुर ।

### 11. संयुक्तस्कन्ध कम्पनी

11.03 उत्तर प्रदेश में नव निबन्धित संयुक्त स्कन्धकम्पनियों का  
जिलेवार वितरण (31.3.2011) की स्थिति

जिला	सरकारी कम्पनी		गैर सरकारी कम्पनी	
	पब्लिक	प्राइवेट	पब्लिक	प्राइवेट
1	2	3	4	5
1.सहारनपुर	0	0	0	37
2.मुजफ्फरनगर	0	0	4	53
3.शामली	0	0	0	0
4.बिजनौर	0	0	1	30
5.मुरादाबाद	0	0	6	36
6.सम्भल	0	0	0	0
7.रामपुर	0	0	3	15
8.अमरोहा	0	0	1	3
9.मेरठ	1	0	2	191
10.बागपत	0	0	0	3
11.गाजियाबाद	0	0	0	0
12.हापुड़	0	0	2	236
13.गौतमबुद्धनगर	0	0	10	262
14.बुलन्दशहर	0	0	1	8
15.अलीगढ़	0	0	0	64
16.हाथरस	0	0	0	29
17.मथुरा	0	0	6	71
18.आगरा	1	0	13	495
19.फिरोजाबाद	0	0	1	47
20.एटा	0	0	0	18
21.कासगंज	0	0	0	0
22.मैनपुरी	0	0	2	7

### 11. संयुक्तस्कन्ध कम्पनी

11.03 उत्तर प्रदेश में नव निबन्धित संयुक्त स्कन्धकम्पनियों का  
जिलेवार वितरण (31.3.2011 की स्थिति)

जिला	कुल		एशोसियेटेड तथा गारन्टी कम्पनी
	पब्लिक	प्राइवेट	
1	6	7	8
1.सहारनपुर	0	37	0
2.मुजफ्फरनगर	4	53	0
3.शामली	0	0	0
4.बिजनौर	1	30	0
5.मुरादाबाद	6	36	0
6.सम्भल	0	0	0
7.रामपुर	3	15	0
8.अमरोहा	1	3	0
9.मेरठ	3	191	1
10.बागपत	0	3	0
11.गाजियाबाद	0	0	0
12.हापुड़	2	236	0
13.गौतमबुद्धनगर	10	262	0
14.बुलन्दशहर	1	8	0
15.अलीगढ़	0	64	0
16.हाथरस	0	29	0
17.मथुरा	6	71	0
18.आगरा	14	495	1
19.फिरोजाबाद	1	47	0
20.एटा	0	18	0
21.कासगंज	0	0	0
22.मैनपुरी	2	7	0

### 11. संयुक्तस्कन्ध कम्पनी

11.03 उत्तर प्रदेश में नव निबन्धित संयुक्त स्कन्धकम्पनियों का  
जिलेवार वितरण (31.3.2011) की स्थिति

जिला	सरकारी कम्पनी		गैर सरकारी कम्पनी	
	पब्लिक	प्राइवेट	पब्लिक	प्राइवेट
1	2	3	4	5
23.बदायूं	0	0	0	7
24.बरेली	0	0	9	111
25.पीलीभीत	0	0	0	16
26.शाहजहांपुर	0	0	2	15
27.खीरी	0	0	0	5
28.सीतापुर	0	0	0	5
29.हरदोई	0	0	0	7
30.उन्नाव	0	0	1	14
31.लखनऊ	1	0	31	872
32.रायबरेली	0	0	2	9
33.अमेठी	0	0	0	0
34.फर्रुखाबाद	0	0	0	8
35.कन्नौज	0	0	0	11
36.इटावा	0	0	0	13
37.औरैया	0	0	0	0
38.कानपुर देहात	0	0	0	7
39.कानपुर नगर	1	0	22	360
40.जालौन	0	0	1	12
41.झांसी	0	0	1	98
42.ललितपुर	0	0	0	3

### 11. संयुक्तस्कन्ध कम्पनी

11.03 उत्तर प्रदेश में नव निबन्धित संयुक्त स्कन्धकम्पनियों का जिलेवार वितरण (31.3.2011) की स्थिति

जिला	कुल		एशोसियेटेड तथा गारन्टी कम्पनी
	पब्लिक	प्राइवेट	
1	6	7	8
23.बदायूं	0	7	0
24.बरेली	9	111	0
25.पीलीभीत	0	16	0
26.शाहजहांपुर	2	15	0
27.खीरी	0	5	0
28.सीतापुर	0	5	0
29.हरदोई	0	7	0
30.उन्नाव	1	14	0
31.लखनऊ	32	872	1
32.रायबरेली	2	9	0
33.अमेठी	0	0	0
34.फर्रुखाबाद	0	8	0
35.कन्नौज	0	11	0
36.इटावा	0	13	0
37.औरैया	0	0	0
38.कानपुर देहात	0	7	0
39.कानपुर नगर	23	360	1
40.जालौन	1	12	0
41.झांसी	1	98	0
42.ललितपुर	0	3	0

### 11. संयुक्तस्कन्ध कम्पनी

11.03 उत्तर प्रदेश में नव निबन्धित संयुक्त स्कन्धकम्पनियों का जिलेवार वितरण (31.3.2011) की स्थिति

जिला	सरकारी कम्पनी		गैर सरकारी कम्पनी	
	पब्लिक	प्राइवेट	पब्लिक	प्राइवेट
1	2	3	4	5
43.हमीरपुर	0	0	0	0
44.महोबा	0	0	0	2
45.बांदा	0	0	0	5
46.चित्रकूट	0	0	0	0
47.फतेहपुर	0	0	0	8
48.प्रतापगढ़	0	0	0	5
49.कौशाम्बी	0	0	0	3
50.इलाहाबाद	1	0	9	147
51.बाराबंकी	0	0	0	7
52.फैजाबाद	0	0	4	20
53.अम्बेडकरनगर	0	0	2	7
54.सुल्तानपुर	0	0	0	10
55.बहराइच	0	0	0	13
56.श्रावस्ती	0	0	0	0
57.बलरामपुर	0	0	0	0
58.गोण्डा	0	0	0	6
59.सिद्धार्थनगर	0	0	0	3
60.बस्ती	0	0	0	12
61.सन्तकबीरनगर	0	0	0	3



### 11. संयुक्तस्कन्ध कम्पनी

11.03 उत्तर प्रदेश में नव निबन्धित संयुक्त स्कन्धकम्पनियों का जिलेवार वितरण (31.3.2011) की स्थिति

जिला	कुल		एशोसियेटेड तथा गारन्टी कम्पनी
	पब्लिक	प्राइवेट	
1	6	7	8
43.हमीरपुर	0	0	0
44.महोबा	0	2	0
45.बाँदा	0	5	0
46.चित्रकूट	0	0	0
47.फतेहपुर	0	8	0
48.प्रतापगढ़	0	5	0
49.कौशाम्बी	0	3	0
50.इलाहाबाद	10	147	1
51.बाराबंकी	0	7	0
52.फैजाबाद	4	20	0
53.अम्बेडकरनगर	2	7	0
54.सुल्तानपुर	0	10	0
55.बहराइच	0	13	0
56.श्रावस्ती	0	0	0
57.बलरामपुर	0	0	0
58.गोण्डा	0	6	0
59.सिद्धार्थनगर	0	3	0
60.बस्ती	0	12	0
61.सन्तकबीरनगर	0	3	0

### 11. संयुक्तस्कन्ध कम्पनी

11.03 उत्तर प्रदेश में नव निबन्धित संयुक्त स्कन्धकम्पनियों का जिलेवार वितरण (31.3.2011) की स्थिति

जिला	सरकारी कम्पनी		गैर सरकारी कम्पनी	
	पब्लिक	प्राइवेट	पब्लिक	प्राइवेट
1	2	3	4	5
62.महाराजगंज	0	0	0	5
63.गोरखपुर	0	0	7	99
64.कुशीनगर	0	0	0	16
65.देवरिया	0	0	4	13
66.आजमगढ़	0	0	3	16
67.मऊ	0	0	0	6
68.बलिया	0	0	0	10
69.जौनपुर	0	0	0	7
70.गाजीपुर	0	0	0	7
71.चन्दौली	0	0	1	6
72.वाराणसी	1	0	15	220
73.सन्तरविदासनगर	0	0	1	4
74.मिर्जापुर	0	0	1	5
75.सोनभद्र	0	0	0	9
उत्तर प्रदेश	6	0	168	3852

## 11. संयुक्तस्कन्ध कम्पनी

11.03 उत्तर प्रदेश में नव निबन्धित संयुक्त स्कन्धकम्पनियों का जिलेवार वितरण (31.3.2011) की स्थिति

जिला	कुल		एशोसियेटेड तथा गारन्टी कम्पनी
	पब्लिक	प्राइवेट	
1	6	7	8
62.महाराजगंज	0	5	0
63.गोरखपुर	7	99	0
64.कुशीनगर	0	16	0
65.देवरिया	4	13	0
66.आजमगढ़	3	16	0
67.मऊ	0	6	0
68.बलिया	0	10	0
69.जौनपुर	0	7	0
70.गाजीपुर	0	7	0
71.चन्दौली	1	6	0
72.वाराणसी	16	220	1
73.सन्तरविदासनगर	1	4	0
74.मिर्जापुर	1	5	0
75.सोनभद्र	0	9	0
उत्तर प्रदेश	174	3852	6

स्रोत :- विधि,न्याय एवं कम्पनी कार्य मंत्रालय,भारत सरकार कानपुर ।

## 12. श्रम,रोजगार एवं प्रशिक्षण

12.01 उत्तर प्रदेश में कारखाने, श्रमिक एवं उनकी वार्षिक कमाई

मद	2001-02	2007-08	2008-09
1	2	3	4
1 रेलवे तथा प्रतिरक्षा प्रतिष्ठानों के अतिरिक्त कारखाने			
(क) निबद्ध कारखानों की संख्या	14514	14550	13735
(ख) कार्यरत प्रतीक कारखानों की संख्या, जिनसे रिटर्न प्राप्त हुए	4375	5160	-
(ग) अनुमानित कार्यरत कारखानों की संख्या	12860	11404	10094
(घ) कारखानों में श्रमिकों की प्रतिदिन अनुमानित औसत संख्या (हजार में)	299	600	546
(च) प्रति श्रमिक औसत वार्षिक कमाई (रू०)	72365	59854	66356

- अप्राप्त

## 12. श्रम,रोजगार एवं प्रशिक्षण

12.02 उत्तर प्रदेश में कारखाने+, उनमें श्रमिकों की औसत दैनिक संख्या, 2008-09

(क) श्रमिकों की संख्या के अनुसार वितरण

श्रमिकों की संख्या	अनुमानित कार्यरत कारखानों की संख्या	कारखानों में श्रमिकों की औसत संख्या
1	2	3
1-9	1607	6894
10-19	1398	13750
20-49	1894	31098
50-99	1720	41778
100-499	2878	247755
500-999	392	96734
1000-4999	203	93455
5,000 से अधिक	2	14132
कुल	10094	545596

+कारखाना अधिनियम, 1948 के अन्तर्गत निबन्धित तथा रिटर्न भेजने वाले प्रतीक कारखाने।

## 12. श्रम,रोजगार एवं प्रशिक्षण

12.02 उत्तर प्रदेश में कारखाने+, उनमें श्रमिकों की औसत दैनिक संख्या, 2008-2009

(ख) कार्यदिवसों की संख्या के अनुसार वितरण

कार्यदिवसों की संख्या	अनुमानित कार्यरत कारखानों की संख्या	कारखानों में श्रमिकों की औसत संख्या
1	2	3
60 तक	84	3101
61-120	190	4243
121-180	473	20305
181-240	613	13012
241-300	2021	90105
301 से अधिक	6713	414830
कुल	10094	545596

+कारखाना अधिनियम, 1948 के अन्तर्गत निबन्धित तथा रिटर्न भेजने वाले प्रतीक कारखाने।

## 12. श्रम,रोजगार एवं प्रशिक्षण

12.03(क) उ.प्र. के कारखानों में उद्योगानुसार प्रति श्रमिक वार्षिक औसत परिलब्धियां  
(हजार रू.)

प्रमुख उद्योग वर्ग	उद्योग	2001-02	2006-07	2007-08
0	1	2	3	4
01-	कृषि आखेट एवं सम्बन्धित सेवायें	-	-	-
15-	खाद्य व पेय पदार्थ का विनिर्माण	56	54	57
16-	तम्बाकू उत्पाद का विनिर्माण	77	55	69
17-	वस्त्र विनिर्माण	64	56	53
18-	पहनने के कपड़ों का विनिर्माण फर की ड्रेसिंग व रंगाई	75	49	50
19-	चमड़ा बनाना तथा सजाना,मात्रा सामग्री, हैण्डबैग, जीन साजी एवं जूतों का विनिर्माण	57	42	48
20-	लकड़ी तथा लकड़ी व कार्क के उत्पादों का विनिर्माण फर्नीचर के अतिरिक्त स्ट्र प्लेटिंग वस्तुओं का विनिर्माण	35	36	40

## 12. श्रम,रोजगार एवं प्रशिक्षण

12.03(क) उ.प्र. के कारखानों में उद्योगानुसार प्रति श्रमिक वार्षिक औसत परिलब्धियां  
(हजार रू.)

प्रमुख उद्योग वर्ग	उद्योग	2001-02	2006-07	2007-08
0	1	2	3	4
21	कागज तथा कागज उत्पाद का विनिर्माण	84	44	53
22	मुद्रण एवं प्रकाशन तथा रिकार्डेड मीडिया का पुनरुत्पादन	103	80	75
23	कोयला पेट्रोलियम उत्पादों का शोधन तथा नाभिकीय ईंधनों का विनिर्माण	67	338	140
24	रसायन तथा रसायन उत्पादों का विनिर्माण	87	72	61
25	रबड़ तथा प्लास्टिक उत्पादों का विनिर्माण	118	54	61
26	अन्य अधात्विक खनिज उत्पादों का विनिर्माण	69	32	33
27	मूल धातुओं का विनिर्माण	75	80	85
28	फैब्रिकेटेड धातु उत्पादों का विनिर्माण (मशीनरी तथा उपस्कर के अतिरिक्त)	70	40	44

## 12. श्रम,रोजगार एवं प्रशिक्षण

12.03(क) उ.प्र. के कारखानों में उद्योगानुसार प्रति श्रमिक वार्षिक औसत परिलब्धियां  
(हजार रू.)

प्रमुख उद्योग वर्ग	उद्योग	2001-02	2006-07	2007-08
0	1	2	3	4
29	मशीनरी तथा उपस्कर का विनिर्माण अन्यत्र अवर्गीकृत	100	67	75
30	कार्यालय लेखा तथा अभिकलन (कम्प्यूटरिंग)यंत्रों का विनिर्माण	194	107	106
31	विद्युतीय मशीनरी तथा उपकरणों का विनिर्माण, अन्यत्र अवर्गीकृत	95	85	104
32	रेडियो टेलीविजन, संचार उपस्कर तथा उपकरणों का विनिर्माण	102	95	92
33	चिकित्सा,प्रिंसीजन और आप्टिकल उपस्कर, घड़ियों तथा दीवाल घड़ियों का विनिर्माण	59	69	72
34	मोटर वाहन, ट्रेलरों सेमीट्रेलरों का विनिर्माण	91	98	96
35	अन्य परिवहन उपस्कर का विनिर्माण	84	76	78
36	फर्नीचर का विनिर्माण, अन्यत्र अवर्गीकृत विनिर्माण	61	52	53

## 12. श्रम,रोजगार एवं प्रशिक्षण

12.03(क) उ.प्र. के कारखानों में उद्योगानुसार प्रति श्रमिक वार्षिक औसत परिलब्धियां  
(हजार रू.)

प्रमुख उद्योग वर्ग	उद्योग	2001-02	2006-07	2007-08
0	1	2	3	4
37	रिसाइकिलिंग	-	48	43
40	बिजली,गैस, वाष्प तथा गर्म पानी की आपूर्ति	67	63	82
41	पानी का संग्रहण,शुद्धीकरण तथा वितरण	41	-	-
50	मोटरवाहनों व मोटर साइकिलों का विक्रय,अनुरक्षण एवं मरम्मत तथा वाहनों के ईंधन का फुटकर विक्रय	129	59	67
52	फुटकर व्यापार मोटर वाहनों तथा मोटर साइकिलों के अतिरिक्त वैयक्तिक व घरेलू सामानों की मरम्मत	38	243	223
63	परिवहन में सहयोगी एवं सहायक कार्यकलाप, ट्रेवल एजेन्सी के कार्यकलाप	75	34	38
72	कम्प्यूटर एवं सम्बन्धित कार्यकलाप	-	-	-
74	अन्य व्यापारिक क्रियायें	25	45	52
93	अन्य सेवा सम्बन्धी कार्यकलाप	32	31	39

- अप्राप्त

12. श्रम,रोजगार एवं प्रशिक्षण

12.03(ख) उ.प्र. के कारखानों में उद्योगानुसार प्रति श्रमिक वार्षिक औसत परिलब्धियाँ (हजार रु0)

उद्योग वर्ग उद्योग		2008-09
1	2	3
10	खाद्य उत्पाद के विनिर्माण	61
11	पेय उत्पाद के विनिर्माण	69
12	तम्बाकू उत्पादन का विनिर्माण	57
13	वस्त्र विनिर्माण	60
14	पहनने के कपड़ों का विनिर्माण	56
15	चमड़ा एवं चमड़ा उत्पाद का विनिर्माण	51
16	लकड़ी तथा लकड़ी व कार्क के उत्पादों का विनिर्माण फर्नीचर के अतिरिक्त स्ट्र प्लेटिंग वस्तुओं का विनिर्माण	40
17	कागज तथा कागज उत्पाद का विनिर्माण	60
18	मुद्रण तथा रिकार्डेड मीडिया का पुनर् उत्पादन	76
19	कोयला एवं पेट्रोलियम शोधन उत्पादों का विनिर्माण	159
20	रसायन तथा रसायन उत्पादों का विनिर्माण	81
21	फार्मास्यूटिकल्स,औषधीय एवं वनस्पतिक उत्पाद का विनिर्माण	62
22	रबड़ तथा प्लास्टिक उत्पादों का विनिर्माण	53
23	अन्य अधात्विक एवं खनिज उत्पादों का विनिर्माण	40
24	मूल धातुओं का विनिर्माण	128
25	फ़ैब्रिकेटेड धातु उत्पादों का विनिर्माण, मशीनरी तथा उपस्कर के अतिरिक्त	41
26	कम्प्यूटर,इलेक्ट्रॉनिक्स एवं ऑप्टिकल उत्पादों का विनिर्माण	98
27	विद्युत उपकरणों का विनिर्माण	86
28	अन्य मशीनरी तथा उपस्कर का विनिर्माण	91
29	मोटर वाहन, ट्रेलरो सेमीट्रेलरो का विनिर्माण	84
30	अन्य परिवहन उपस्कर का विनिर्माण	85
31	फर्नीचर का विनिर्माण	50
32	अन्य विनिर्माण	59

12. श्रम,रोजगार एवं प्रशिक्षण

12.03(ख) उ.प्र. के कारखानों में उद्योगानुसार प्रति श्रमिक वार्षिक औसत परिलब्धियाँ (हजार रु0)

उद्योग वर्ग उद्योग		2008-09
1	2	3
33	मशीनरी तथा उपस्कर का स्थापन एवं मरम्मत	73
35	बिजली, गैस, एवं वातानुकूलिंग की आपूर्ति	80
36	पानी का संग्रहण, शुद्धीकरण तथा आपूर्ति	0
38	वेस्ट कलेक्शन,ट्रीटमेंट एवं डिस्पोजल क्रियाएं	63
42	सिविल इंजीनियरिंग	0
43	विशिष्ट निर्माण क्रियाएं	25
45	मोटर वाहनों व मोटर साइकिलों का थोक एवं फुटकर व्यापार एवं मरम्मत	66
46	थोक व्यापार, मोटर वाहनों व मोटर साइकिलों के अतिरिक्त	39
47	फुटकर व्यापार,मोटर वाहनों व मोटर साइकिलों के अतिरिक्त	41
52	भण्डारण एवं सहयोगी क्रियाकलाप हेतु यातायात	38
55	आवास	70
58	प्रकाशन	104
74	अन्य व्यवसायिक, वैज्ञानिक एवं तकनीकी क्रियाएं	64
81	अन्य व्यवसायिक, वैज्ञानिक एवं तकनीकी क्रियाएं	10
82	कार्यालय प्रशासनिक,कार्यालय सहयोगी एवं अन्य व्यवसाय सहयोगी क्रियाएं	59
95	कम्प्यूटर व वैयक्तिक एवं घरेलू सामानों की मरम्मत	104
96	अन्य वैयक्तिक सेवा सम्बन्धी क्रियाएं	43

नोट - उद्योग वर्ग एन0आई0सी0 2008 के अनुसार है।

## 12. श्रम,रोजगार एवं प्रशिक्षण

### 12.04 उत्तर प्रदेश में श्रमिक संघ

मद	2007	2010	2011
1	2	3	4
1. अवधि में निबद्ध संघ(संख्या)	83	52	47
2. निबद्ध संघों की संख्या:-			
(1) अवधि के आरम्भ में	3092	3310	3347
(2) अवधि में जिनका लाइसेन्स रद्द किया गया	11	15	25
(3) पंजीयन बहाल किया गया	1	-	-
(4) अवधि के अन्त में विद्यमान	3165	3347	3369

- अप्राप्त

स्रोत - श्रमायुक्त, उत्तर प्रदेश ।

## 12. श्रम,रोजगार एवं प्रशिक्षण

### 12.05 उत्तर प्रदेश में औद्योगिक विवाद (हड़ताल एवं तालाबन्दी) तथा दुर्घटनाएं

मद	2002	2009	2010	2011	2012
1	2	3	4	5	6
1. हड़ताल एवं तालाबन्दी(संख्या)	18	3	4	6	3
2. प्रभावित श्रमिक (हजार में)	6	4	0.3	1.5	0.6
3. हानि हुये जन दिवस (हजार में)	138	3	10	25	14
4. दुर्घटनाएं (संख्या)	611	-	-	-	-

स्रोत - श्रमायुक्त, उत्तर प्रदेश ।

## 12. श्रम,रोजगार एवं प्रशिक्षण

12.06 उत्तर प्रदेश में रोजगार दफ्तरों द्वारा किया गया कार्य

(हजार)			
मद	2007	2010	2011
1	2	3	4
1. पंजीकृत प्रार्थी	561.4 (140.2)	425.5 (81.9)	527.0 (105.6)
2. काम दिलाये गये प्रार्थी	2.5 (0.5)	1.2 (0.2)	1.2 (0.2)
3. सूचित रिक्त स्थान	6.6 (1.3)	2.9 (0.4)	3.6 (0.6)
4. वर्ष के अन्त में चालू पंजी पर अभ्यर्थी	3347.1 (590.6)	1980.4 (401.5)	2045.6 (398.5)

नोट :- कोष्ठकों में दिये गये आंकड़ें अनुसूचित जाति/जनजाति के हैं।

स्रोत - प्रशिक्षण एवं सेवायोजन निदेशालय, उ०प्र०

## 12. श्रम,रोजगार एवं प्रशिक्षण

12.07 उत्तर प्रदेश में सार्वजनिक क्षेत्र में रोजगार  
(31 मार्च की स्थिति)

रोजगार	रोजगार प्राप्त व्यक्तियों की संख्या (हजार)		
	2007	2010	2011
	1	2	3
1.केन्द्रीय सरकार में	342 (20.98)	324 (19.85)	319 (19.61)
2.राज्य सरकार में	667 (40.92)	691 (42.34)	692 (42.53)
3.अर्द्ध सरकारी कार्यालयों में	511 (31.35)	507 (31.07)	506 (31.10)
4.स्थानीय निकायों में	110 (6.75)	110 (6.74)	110 (6.76)
कुल	1630 (100.00)	1632 (100.00)	1627 (100.00)

नोट :- कोष्ठकों में दिये गये आंकड़ें प्रतिशत वितरण के हैं।

स्रोत :- प्रशिक्षण एवं सेवायोजन निदेशालय, उत्तर प्रदेश।



## 12. श्रम, रोजगार एवं प्रशिक्षण

12.08 उत्तर प्रदेश के राजकीय औद्योगिक प्रशिक्षण संस्थाओं में प्रवेश क्षमता, वास्तविक प्रवेश एवं सफल प्रशिक्षणार्थियों की संख्या

मद	2006-07	2010-11	2011-12
1	2	3	4
1. संस्थानों की संख्या	258	267	267
2. प्रवेश क्षमता	24052	34794	39764
3. वास्तविक प्रवेश	22276	34142	41785
4. सफल प्रशिक्षणार्थियों की संख्या	14026	18004	24966

स्रोत :- प्रशिक्षण एवं सेवायोजन निदेशालय, उ.प्र. तथा व्यवसायिक परीक्षा परिषद, उ०प्र०

## 13. उद्योग

13.01 उत्तर प्रदेश में वृहद् उद्योगों का विकास

मद	2006-07*	2010-11*	2011-12*
1	2	3	4
1 आशय पत्र(एल०ओ०आई०)			
(क) जारी किये गये-			
(1) संख्या	360	372	372
(2) पूंजी विनियोजन (करोड़रु०)	9782	18742	18742
(3) रोजगार(संख्या)	101152	103021	103021
(ख) कार्यान्वित			
(1) संख्या	146	158	158
(2) पूंजी विनियोजन (करोड़रु०)	5707	5873	5873
(3) रोजगार(संख्या)	49714	50930	50930
(ग) कार्यान्वयनान्तर्गत-			
(1) संख्या	47	80	80
(2) पूंजी विनियोजन (करोड़रु०)	1961	2090	2090
(3) रोजगार(संख्या)	105529	15787	15787
(घ) निरस्त किये गये-			
(1) संख्या	116	134	134
(2) पूंजी विनियोजन (करोड़रु०)	2486	11452	11452
(3) रोजगार(संख्या)	29703	36304	36304

\*सूचनावर्ष अगस्त-1991 से क्रमिक है।

### 13. उद्योग

#### 13.01 उत्तर प्रदेश में वृहद् उद्योगों का विकास

मद	2006-07	2010-11	2011-12
1	2	3	4
2 इच्छा पत्र (आई0ई0एम0)			
(क) जारी किये गये -			
(1) संख्या	6148	6854	7019
(2) पूंजी विनियोजन (करोड़ रू0)	157408	223900	248699
(3) रोजगार(मानव दिवस)	1467679	1654302	1654490
(ख) कार्यान्वित			
(1) संख्या	2153	3229	3267
(2) पूंजी विनियोजन (करोड़ रू0)	36610	70967	73579
(3) रोजगार(मानव दिवस)	325402	519596	524164
(ग) कार्यान्वयनान्तर्गत-			
(1) संख्या	197	2698	2698
(2) पूंजी विनियोजन (करोड़ रू0)	10187	121829	138053
(3) रोजगार(मानव दिवस)	41276	756240	756244
(घ) निरस्त किये गये-			
(1) संख्या	1157	1927	1931
(2) पूंजी विनियोजन (करोड़ रू0)	8978	36808	37062
(3) रोजगार(मानव दिवस)	54195	382843	384567

स्रोत :- उद्योग निदेशालय, उ.प्र.।

### 13. उद्योग

#### 13.02 उत्तर प्रदेश में लघु उद्योगों का विकास

मद	2006-07	2010-11	2011-12
1	2	3	4
<sup>1</sup> (क) 31 मार्च को उद्योग निदेशालय में निबन्धित औद्योगिक इकाइयों की संख्या	580604	713881	747413
(ख) पूंजी विनियोजन (करोड़ रू0)	5901	15881	19334
(ग) रोजगार सृजन (हजार मानव दिवस)	2247	2918	3105
(घ) अनुमानित उत्पादन (करोड़ रू0)	944	5029	4882

नोट-क,ख,ग,की सूचना क्रमिक है तथा घ की सूचना वार्षिक है।

स्रोत :- उद्योग निदेशालय, उ.प्र.।

### 13. उद्योग

#### 13.03 उत्तर प्रदेश के कारखानों+ में उत्पादन (करोड़ ₹0)

श्रेणी	वर्ष		
	2001-02	2007-08	2008-09
1	2	3	4
1 कृषि आधारित उद्योग	19185	36102	35706
2 वस्त्र आधारित उद्योग	5708	9678	8809
3 पशुधन आधारित उद्योग	2290	4324	5469
4 वन आधारित उद्योग	147	388	3723
5 खनिज आधारित उद्योग	341	21677	29126
6 रसायन आधारित उद्योग	8482	12670	13418
7 इंजीनियरिंग आधारित उद्योग	12976	29107	39582
8 विविध आधारित उद्योग	20704	41477	34401
<b>कुल</b>	<b>69833</b>	<b>155424</b>	<b>170232</b>

+ कारखाना अधिनियम, 1948 के अन्तर्गत निर्बंधित।

### 13. उद्योग

#### 13.04 उत्तर प्रदेश में औद्योगिक उत्पादन के सूचकांक

उद्योग का नाम	सूचकांक (1999-00=100)		
	भार 1999-00	2010-11	2011-12
1	2	3	4
1 खाद्य विनिर्माण	98.84	161.59	199.20
1.1-दुग्ध आहार	7.57	72.45	81.45
1.2-आटा	2.17	11.85	12.56
1.3-खाण्डसारी	3.95	51.99	48.32
1.4-खाद्य	3.66	138.12	156.77
1.5-चाय	0.50	100.00	100.00
1.6-शराब	7.67	662.79	724.49
2 पेय तम्बाकू एवं तम्बाकू के उत्पाद	30.11	471.83	458.25
3 सूती कपड़ा	26.58	77.59	66.80
4 रसायन(पेट्रोलियम तथा कोयला के अतिरिक्त)	130.39	100.90	102.34
4.1-स्प्रिट	7.07	320.54	370.48
4.2-यूरिया	62.69	172.48	176.16
5 मूल एवं मिश्रित धातु उद्योग	73.13	51.66	51.71
5.1-कागज	6.79	270.53	226.29
5.2-जूते	4.94	158.67	149.10
6 यातायात उपकरण एवं पुर्जे	69.10	150.04	154.76
7 अन्य	183.24	259.75	259.41
<b>विनिर्माण सूचकांक</b>	<b>611.39</b>	<b>175.24</b>	<b>180.88</b>

### 13. उद्योग

13.05 उत्तर प्रदेश में कुछ औद्योगिक वस्तुओं का उत्पादन

मद	2006-07	2009-10	2010-11
1	2	3	4
1. सीमेन्ट (हजार टन)	5141	5875	7021
2. सूती कपड़ा+ (ब्लेंन्डेड मिक्स) (लाख वर्ग मीटर)	252	6	-
3. सूत (हजार मी. टन)	51	41	-
4. चीनी (हजार मी. टन)	8475	5179	5887
5. वनस्पति तेल (हजार मी. टन)	258	200	145

+केवल मिल क्षेत्र। - अप्राप्त

# गत वर्ष के अक्टूबर से वर्तमान वर्ष के सितम्बर तक।

स्रोत :- सम्बन्धित निगम।

### 13. उद्योग

13.06 उत्तर प्रदेश में मुख्य खनिज पदार्थों का उत्पादन

मद	2006-07	2008-09R	2009-10*
1	2	3	4
I- धात्विक			
1.बाक्साइट	प	-	-
	म	-	-
2.डायस्पोर	प	6149	14462
	म	54 **	160 **
II अधात्विक			
1.फास्फोराइट	प	-	-
	म	-	-
2.पाइरोफाइलाइट	प	21574	22634
	म	44 **	56 **
3.चूने का	प+	-	477
	म	-	2070
पत्थर	म	-	501 **
			2114 **
4.सिलिका सैन्ड	प	178236	182067
	म	401 **	237 **
			250**

### 13. उद्योग

#### 13.06 उत्तर प्रदेश में मुख्य खनिज पदार्थों का उत्पादन

मद	2006-07	2008-09R	2009-10*
1	2	3	4
प	-	-	-
5-स्टीटाइट			
म	-	-	-
प	37751	42915	36130
6- गंधक			
म	0	0	0
प+	12228	12029	13969
7- कोयला			
म**	111741	87472	101579

- अप्राप्त। R- संशोधित + हजार टनों में।

\* अनन्तिम। प- परिमाण टनों में।

\*\* लाख रूपये में। म- मूल्य हजार रूपयों में।

स्रोत :- इण्डियन ब्यूरो आफ माइंस, भारत सरकार, नागपुर।

### 13. उद्योग

#### 13.07 उत्तर प्रदेश में उप खनिज पदार्थों का उत्पादन

मद	2006-07	2010-11*	2011-12*
1	2	3	4
1. साधारण बालू (हजार घन मीटर)	17647	25254	15250
मूल्य (हजार रू0)	1411765	2525375	2287500
2. इमारती पत्थर (हजार घन मीटर)			
I स्लैब स्टोन	76	481	396
मूल्य (हजार रू0)	78084	542717	787697
II खण्डा बोल्टर	1612	-	-
मूल्य (हजार रू0)	2175814	-	-
III गिट्टी	26671	38514	35328
मूल्य (हजार रू0)	5334223	9397346	15367540
IV ग्रेनाइट	21	27	23
मूल्य (हजार रू0)	364000	200000	262508
3. ईट बनाने की मिट्टी (लाख घन मीटर)	648	561	561
मूल्य (हजार रू0)	9722222	11897387	11785795
4. मोरम (हजार घन मीटर)	11304	15175	8167
मूल्य (हजार रू0)	1017391	2124533	3062500

### 13. उद्योग

#### 13.07 उत्तर प्रदेश में उप खनिज पदार्थों का उत्पादन

मद	2006-07	2010-11*	2011-12*
1	2	3	4
5. बजरी (हजार घन मीटर)	144	833	119
मूल्य (हजार रू0)	23000	133333	37500
6. साधारण मिट्टी (हजार घन मीटर)	41667	117111	90444
मूल्य (हजार रू0)	2083333	5270000	6331111
- अप्रাপ्त।			* अनुमानित

नोट :-उप खनिजों के उत्पादन के आंकड़ें सीधे पट्टा धारकों से प्राप्त न होने के कारण जनपदों से प्राप्त आय को आधार मानकर उत्पादन एवं मूल्य अनुमान सम्बन्धी आंकड़ें तैयार किये गये हैं।

स्रोत :- भूतत्व एवं खनिकर्म निदेशालय, उत्तर प्रदेश, लखनऊ।

### 13. उद्योग

#### 13.08 उत्तर प्रदेश खादी तथा ग्रामोद्योग बोर्ड की वर्ष 2011-12 की प्रगति

मद	उपलब्धि
1	2
1. बोर्ड द्वारा वित्त पोषित इकाइयों की संख्या(लाख)	3.44
1.1 प्रदत्त आर्थिक सहायता-	
(क) खादी एवं ग्रामोद्योग आयोग योजनान्तर्गत ऋण(लाख रू0)	0.00
(ख) जिला सेक्टर में व्यक्तिगत उद्यमियों को ब्याज उपादान योजनान्तर्गत अ- ऋण (लाख रू0)	19806.00
ब- अनुदान (लाख रू0)	1509.00
1.2 उत्पादन (लाख रू0)	354856.00
1.3 रोजगार सं0(लाख)	79305.00
2. प्रशिक्षित व्यक्तियों की सं0	7413.00
3. (अ) सहकारी समितियों का पंजीकरण (सं0)	35.00
(ब) सहकारी समितियों का पुनर्जीवीकरण (सं0)	76.00
(स) सहकारी समितियों का विघटन(सं0)	0.00

### 13. उद्योग

13.08 उत्तर प्रदेश खादी तथा ग्रामोद्योग बोर्ड की वर्ष 2011-12 की प्रगति

मद	उपलब्धि
1	2
4. विभागीय योजनाओं की प्रगति	
(अ)खादी-उत्पादन(लाख रू0)	34.19
बिक्री (लाख रू0)	16.96
(ब)कम्बल-उत्पादन (लाख रू0)	-
बिक्री (लाख रू0)	0.50
(स)हाथ कागज-उत्पादन (लाख रू0)	0.00
बिक्री (लाख रू0)	0.00
5. विभागीय बिक्री	58.59
(लाख रू0)	
6. ऋणों की वसूली	428.97
(लाख रू0)	

स्रोत :- खादी एवं ग्रामोद्योग बोर्ड, उ.प्र.।

### 13. उद्योग

13.09 उत्तर प्रदेश में चीनी उद्योग से संबंधित प्रमुख सूचनायें

मद	2006-07	2010-11	2011-12
1	2	3	4
1- कार्यरत चीनी मिलों की संख्या	133	125	124
2- औसत वास्तविक कार्य दिवस	155	103	125
3- रजिस्टर्ड पेराई क्षमता (मी.टन)	709429	767240	768240
4- पेरे गये गन्ने की मात्रा (लाख कु.)	8949.43	6438.10	7685.50
5- उत्पादित चीनी (लाख कुन्तल)	847.54	588.70	697.40
6- चीनी पता (प्रतिशत)	9.47	9.14	9.07

स्रोत :- गन्ना आयुक्त, उत्तर प्रदेश।

## 14. विद्युत

### 14.01 उत्तर प्रदेश में विद्युत का उत्पादन एवं उपभोग

मद	2006-07	2010-11	2011-12
1	2	3	4
1. अधिष्ठापित क्षमता! (मेगावाट)	4686	4609	4710
2 उत्पादन (लाख कि.वा.घं.)	221723	196224	218385
3 उपभोग* (लाख कि.वा.घं.)	334242	430890	486132

! अवधि के अन्त में।

\* अन्तिम उपभोग (जनोपयोगी विद्युत आधारित)

स्रोत :- उ.प्र. पावर कारपोरेशन लि., उत्तर प्रदेश।

## 14. विद्युत

### 14.02 उत्तर प्रदेश में विभिन्न प्रकार से उत्पादित विद्युत (लाख कि.वा.घं.)

मद	2006-07	2010-11	2011-12
1	2	3	4
1. ताप	207413	189160	204070
2 जल	14310	7064	14315
योग	221723	196224	218385

स्रोत :- उ.प्र. पावर कारपोरेशन लि., उत्तर प्रदेश।



## 14. विद्युत

14.03 उत्तर प्रदेश में विभिन्न कार्यों में विद्युत उपभोग +  
(लाख कि.वा.घं.)

मद	2006-07	2010-11	2011-12
1	2	3	4
(क)समीपवर्ती राज्यों को	-	-	-
(ख)राज्य के अन्दर			
(1)घरेलू कार्य	137989	174374	198386
(2)वाणिज्यिक कार्य	23470	30721	35204
(3)औद्योगिक शक्ति	69371	119260	133792
(4)सार्वजनिक प्रकाश	3610	6075	7032
(5)रेल	6181	6903	7094
(6)कृषि	57332	78916	87558
(7)सार्वजनिक जल कल और सफाई	6961	10969	13259
(8)विविध	29157	3673	3807
योग(ख)	334242	430890	486132
(ग)पावर हाउस प्रेषण एवं वितरण में नष्ट तथा जिनका लेखा-जोखा नहीं रखा जा सका।	-	-	-
- अप्राप्त			+ जनोपयोगी

स्रोत :- उ.प्र. पावर कारपोरेशन लि., उत्तर प्रदेश।

## 14. विद्युत

14.04 उत्तर प्रदेश में विद्युतीकृत ग्राम एवं अनुसूचित जाति बस्तियों की संख्या

वर्ष के अन्त में	ग्राम	अनुसूचित जाति बस्तियां
1	2	3
1975-76	31862	7701
1980-81	42372	16277
1984-85	63075	29601
1990-91	82603	50517
1991-92	83309	51309
1992-93	84256	52381
1993-94	84906	53266
1994-95	84352	53722
1995-96	85657	56583
1996-97	87079	58743
1997-98	87930	60876
1998-99	88641	63282
1999-00	75478	56662
2000-01	76641	58426
2001-02	54951#	59483
2002-03	56731#	61322
2003-04	57113#	61750
2004-05	59241#	64190
2005-06	66933#	71910
2006-07	83558#	88687
2007-08	86316#	91508
2008-09	86899#	92092
2009-10	87064#	94296
2010-11	87086#	95757
2011-12	87086#	98372

नोट :- वर्ष 1998-99 तक उत्तराखण्ड सहित ।

# एल.टी. मेन्स द्वारा।

स्रोत :- उ.प्र. पावर कारपोरेशन लि., उत्तर प्रदेश।

### 14. विद्युत

14.05 (क) भारत के विभिन्न राज्यों में विद्युत अधिष्ठापित क्षमता, उत्पादन एवं उपभोग, 2009-10

राज्य	अधिष्ठापित क्षमता (मेगावाट)	उत्पादन (लाख कि.वाट घंटा)	उपभोग (लाख कि.वाट घंटा)
1	2	3	4
1 आन्ध्र प्रदेश	10817.74	517575.70	596774.40
2 असम	471.30	18834.60	32570.00
3 बिहार	584.60	9147.70	60672.20
4 गुजरात	11415.61	557360.70	497778.40
5 हरियाणा	3579.33	182940.50	228092.30
6 कर्नाटक	9118.31	373848.30	361983.30
7 केरल	2350.70	80904.70	139671.50
8 मध्य प्रदेश	4924.03	189502.30	223236.70
9 महाराष्ट्र	16061.81	728072.50	778606.20
10 ओडिशा	2546.23	72873.20	122278.60
11 पंजाब	5139.13	286296.60	312914.90
12 राजस्थान	5732.91	272913.90	306227.80
13 तमिलनाडु	11631.67	442585.00	577223.30
14 उत्तर प्रदेश	5483.80	260608.10	416251.00
15 पश्चिम बंगाल	7375.28	336370.50	314550.00
16 अरुणाचलप्रदेश	83.30	2339.70	3110.00

### 14. विद्युत

14.05 (क) भारत के विभिन्न राज्यों में विद्युत अधिष्ठापित क्षमता, उत्पादन एवं उपभोग, 2009-10

राज्य	अधिष्ठापित क्षमता (मेगावाट)	उत्पादन (लाख कि.वाट घंटा)	उपभोग (लाख कि.वाट घंटा)
1	2	3	4
17 छत्तीसगढ़	3718.95	245180.40	113114.20
18 गोवा	78.05	3984.80	26576.30
19 झारखण्ड	1684.05	56874.20	130826.70
20 हिमाचलप्रदेश	1055.55	41378.00	58145.10
21 जम्मू एवं कश्मीर	1093.27	39875.50	35387.10
22 मणिपुर	50.86	200.40	2206.50
23 मेघालय	189.08	5890.10	8984.20
24 मिजोरम	80.32	1028.30	1913.30
25 नागालैण्ड	30.67	994.90	2250.00
26 सिक्किम	52.11	1635.70	3015.00
27 त्रिपुरा	148.36	6753.50	4944.60
28 उत्तराखण्ड	1785.07	63921.80	62492.10
29 दिल्ली	735.40	49317.70	192958.40
भारत	159398.49	7998506.00	5696183.10

नोट :- उत्पादन एवं उपभोग केवल जनोपयोगी विद्युत शक्ति के लिए है।

स्रोत :- केन्द्रीय विद्युत प्राधिकरण, भारत सरकार।

### 14. विद्युत

14.05(ख) भारत के विभिन्न राज्यों में विद्युत अधिष्ठापित क्षमता, उत्पादन एवं उपभोग, 2010-11

राज्य	अधिष्ठापित क्षमता (मेगावाट)	उत्पादन (लाख कि.वाट घंटा)	उपभोग (लाख कि.वाट घंटा)
1	2	3	4
1 आन्ध्र प्रदेश	12168.62	589037.20	640113.00
2 असम	471.30	18638.90	34600.00
3 बिहार	597.80	7317.50	55828.90
4 गुजरात	13110.17	624271.00	540131.50
5 हरियाणा	4154.33	193980.60	240150.60
6 कर्नाटक	10152.00	378436.30	397888.30
7 केरल	2457.80	77405.10	145781.50
8 मध्य प्रदेश	4778.33	192801.60	253291.20
9 महाराष्ट्र	17193.16	725987.20	875318.10
10 ओडिशा	3761.56	92748.80	130992.00
11 पंजाब	5189.48	283039.70	321553.80
12 राजस्थान	6784.54	305479.10	339265.50
13 तमिलनाडु	12592.77	436827.60	627508.90
14 उत्तर प्रदेश	5805.78	269682.30	437423.00
15 पश्चिम बंगाल	7371.63	344494.10	326093.10
16 अरुणाचलप्रदेश	94.74	2229.80	3600.00

### 14. विद्युत

14.05(ख) भारत के विभिन्न राज्यों में विद्युत अधिष्ठापित क्षमता, उत्पादन एवं उपभोग, 2010-11

राज्य	अधिष्ठापित क्षमता (मेगावाट)	उत्पादन (लाख कि.वाट घंटा)	उपभोग (लाख कि.वाट घंटा)
1	2	3	4
17 छत्तीसगढ़	3750.95	270536.00	122050.00
18 गोवा	78.05	3449.20	27802.00
19 झारखण्ड	1684.05	56932.50	146669.90
20 हिमाचलप्रदेश	1347.12	48211.60	62962.10
21 जम्मू एवं कश्मीर	1093.27	42751.30	40410.80
22 मणिपुर	50.86	162.80	2711.00
23 मेघालय	189.08	5282.70	9689.60
24 मिजोरम	88.33	1021.20	2375.60
25 नागालैण्ड	30.67	802.80	2888.60
26 सिक्किम	52.11	1319.10	3376.20
27 त्रिपुरा	169.36	7141.50	5688.40
28 उत्तराखण्ड	1798.32	71852.60	72499.50
29 दिल्ली	1308.95	45840.50	210768.00
भारत	173626.41	8447482.10	6169689.30

नोट :- उत्पादन एवं उपभोग केवल जनोपयोगी विद्युत शक्ति के लिए है।

स्रोत :- केन्द्रीय विद्युत प्राधिकरण, भारत सरकार।

## 14. विद्युत

14.06 भारत के विभिन्न राज्यों में प्रति व्यक्ति विद्युत का उत्पादन एवं उपभोग  
(कि वाट घंटा)

राज्य	उत्पादन +		उपभोग ++	
	2009-10	2010-11	2009-10	2010-11
1	2	3	4	5
1 आन्ध्र प्रदेश	620	698	1014	1065
2 अरूणाचल प्रदेश	191	180	503	582
3 असम	61	60	209	223
4 बिहार	10	8	117	127
5 गुजरात	967	1069	1559	1508
6 हरियाणा	752	786	1491	1485
7 हिमाचल प्रदेश	623	719	1145	1251
8 जम्मू एवं कश्मीर	307	317	968	988
9 कर्नाटक	641	642	873	925
10 केरल	233	221	537	551
11 मध्य प्रदेश	266	266	618	674
12 महाराष्ट्र	668	658	1054	1096
13 झारखण्ड	186	183	750	749
14 छत्तीसगढ़	1011	1098	921	1118
15 उत्तराखण्ड	658	729	930	1144
16 दिल्ली	275	248	1448	1530

## 14. विद्युत

14.06 भारत के विभिन्न राज्यों में प्रति व्यक्ति विद्युत का उत्पादन एवं उपभोग  
(कि.वाट घंटा)

राज्य	उत्पादन +		उपभोग ++	
	2009-10	2010-11	2009-10	2010-11
1	2	3	4	5
17 मणिपुर	7	6	207	242
18 मिजोरम	103	101	429	462
19 मेघालय	228	202	613	654
20 नागालैण्ड	45	36	242	265
21 ओडिशा	180	227	838	1070
22 पंजाब	1058	1035	1663	1736
23 राजस्थान	412	453	811	844
24 सिक्किम	270	216	845	880
25 तमिलनाडु	658	645	1211	1233
26 त्रिपुरा	189	197	224	222
27 उत्तर प्रदेश	133	135	387	412
28 पं.बंगाल	376	381	515	538
29 गोवा	234	196	2005	2061
भारत	682	710	779	819

+केवल जनोपयोगी

++जनोपयोगी एवं अजनोपयोगी

नोट:-1.प्रति व्यक्ति उत्पादन गणना के लिये सम्बन्धित राज्यों की प्रक्षिप्त जनसंख्या का प्रयोग किया गया है।

2.प्रति व्यक्ति उपभोग की गणना सकल विद्युत उत्पादन तथा शुद्ध आयातित विद्युत को सम्मिलित कर किया गया है।

स्रोत :- केन्द्रीय विद्युत प्राधिकरण, भारत सरकार।

### 14. विद्युत

14.07(क) भारत के विभिन्न राज्यों में विद्युतीकृत ग्राम तथा उनका कुल आबाद ग्रामों से प्रतिशत 2009-10

राज्य	विद्युतीकृत ग्रामों की संख्या	विद्युतीकृत ग्रामों का कुल आबाद ग्रामों से प्रतिशत
1	2	3
1 आन्ध्र प्रदेश	26613	100.00
2 असम	19741	78.57
3 बिहार	23914	61.29
4 गुजरात	18015	99.72
5 हरियाणा	6764	100.00
6 हिमाचल प्रदेश	17183	98.22
7 कर्नाटक	27458	99.92
8 केरल	1364	100.00
9 मध्य प्रदेश	50231	96.38
10 महाराष्ट्र	36296	88.32
11 ओडिशा	29735	62.56
12 पंजाब	12278	100.00
13 राजस्थान	28253	71.07
14 तमिलनाडु	15400	100.00
15 उत्तर प्रदेश	86450	88.27
16 पश्चिम बंगाल	37756	99.50

### 14. विद्युत

14.07(क) भारत के विभिन्न राज्यों में विद्युतीकृत ग्राम तथा उनका कुल आबाद ग्रामों से प्रतिशत 2009-10

राज्य	विद्युतीकृत ग्रामों की संख्या	विद्युतीकृत ग्रामों का कुल आबाद ग्रामों से प्रतिशत
1	2	3
17 छत्तीसगढ़	18877	95.61
18 उत्तराखण्ड	15213	96.52
19 जम्मू एवं कश्मीर	6304	98.24
20 दिल्ली	158	100.00
21 गोवा	347	100.00
22 झारखण्ड	9119	31.07
23 सिक्किम	425	94.44
24 मणिपुर	1997	86.26
25 मेघालय	3428	59.29
26 नागालैण्ड	823	64.40
27 त्रिपुरा	491	57.23
28 अरुणाचल प्रदेश	2195	56.82
29 मिजोरम	570	80.62
भारत	497950	83.87

स्रोत :- केन्द्रीय विद्युत प्राधिकरण, भारत सरकार।

### 14. विद्युत

14.07(ख) भारत के विभिन्न राज्यों में विद्युतीकृत ग्राम तथा उनका कुल आबाद ग्रामों से प्रतिशत 2010-11

राज्य	विद्युतीकृत ग्रामों की संख्या	विद्युतीकृत ग्रामों का कुल आबाद ग्रामों से प्रतिशत
1	2	3
1 आन्ध्र प्रदेश	26613	100.00
2 असम	22845	90.93
3 बिहार	30237	77.50
4 गुजरात	18029	99.80
5 हरियाणा	6764	100.00
6 हिमाचल प्रदेश	17412	99.53
7 कर्नाटक	27466	99.95
8 केरल	1364	100.00
9 मध्य प्रदेश	50605	97.10
10 महाराष्ट्र	41000	99.77
11 ओडिशा	36349	76.48
12 पंजाब	12278	100.00
13 राजस्थान	37785	95.05
14 तमिलनाडु	15400	100.00
15 उत्तर प्रदेश	86450	88.27
16 पश्चिम बंगाल	37762	99.52

### 14. विद्युत

14.07(ख) भारत के विभिन्न राज्यों में विद्युतीकृत ग्राम तथा उनका कुल आबाद ग्रामों से प्रतिशत 2010-11

राज्य	विद्युतीकृत ग्रामों की संख्या	विद्युतीकृत ग्रामों का कुल आबाद ग्रामों से प्रतिशत
1	2	3
17 छत्तीसगढ़	19177	97.13
18 उत्तराखण्ड	15593	98.93
19 जम्मू एवं कश्मीर	6304	98.24
20 दिल्ली	158	100.00
21 गोवा	347	100.00
22 झारखण्ड	25966	88.46
23 सिक्किम	425	94.44
24 मणिपुर	1997	86.26
25 मेघालय	3842	66.45
26 नागालैण्ड	866	67.76
27 त्रिपुरा	569	66.32
28 अरुणाचल प्रदेश	2256	58.40
29 मिजोरम	623	88.12
भारत	547034	92.13

स्रोत :- केन्द्रीय विद्युत प्राधिकरण, भारत सरकार।

## 15. शिक्षा

15.01 उत्तर प्रदेश में 7 वर्ष तथा अधिक आयु की जनसंख्या में साक्षरता दर, 2011

जनपद	साक्षरता दर				
	कुल 2011			अनुसूचित जाति	अनुसूचित जनजाति
	व्यक्ति	पुरुष	स्त्री	2001	2001
1	2	3	4	5	6
1 सहारनपुर	72.0	79.8	63.3	58.4	51.2
2 मुजफ्फर नगर	70.1	79.1	60.0	55.8	71.1
3 शामली	..	..	..	..	..
4 बिजनौर	70.4	78.7	61.5	53.3	31.1
5 मुरादाबाद	58.7	66.8	49.6	41.9	69.0
6 सम्भल	..	..	..	..	..
7 रामपुर	55.1	63.1	46.2	37.9	65.9
8 अमरोहा	65.7	76.5	53.8	46.5	75.0
9 मेरठ	74.8	82.9	65.7	60.8	49.4
10 बागपत	73.5	84.2	61.2	57.5	46.3
11 गाजियाबाद	85.0	88.2	81.4	62.3	76.0
12 हापुड़	..	..	..	..	..
13 गौतमबुद्ध नगर	82.2	90.2	72.8	56.9	55.6
14 बुलन्दशहर	70.2	82.5	56.6	52.7	65.9
15 अलीगढ़	69.6	80.2	57.5	49.7	56.4
16 हाथरस	73.1	83.8	60.8	53.6	24.1
17 मथुरा	72.7	84.4	58.9	52.8	48.7
18 आगरा	69.4	78.3	59.2	51.9	32.2
19 फिरोजाबाद	74.6	83.1	64.8	60.1	24.7
20 एटा	73.3	83.2	61.7	46.6	57.1
21 कासगंज	62.3	72.9	50.2	..	..
22 मैनपुरी	78.3	86.9	68.4	56.5	46.8

## 15. शिक्षा

15.01 उत्तर प्रदेश में 7 वर्ष तथा अधिक आयु की जनसंख्या में साक्षरता दर, 2011

जनपद	साक्षरता दर				
	कुल 2011			अनुसूचित जाति	अनुसूचित जनजाति
	व्यक्ति	पुरुष	स्त्री	2001	2001
1	2	3	4	5	6
23 बदायूँ	52.9	62.4	41.8	36.2	41.8
24 बरेली	60.5	69.5	50.3	46.4	74.0
25 पीलीभीत	63.6	73.5	52.4	45.5	39.4
26 शाहजहाँपुर	61.6	70.1	51.7	42.7	57.8
27 खीरी	62.7	71.6	52.6	39.9	41.0
28 सीतापुर	63.4	72.6	52.8	39.6	30.5
29 हरदोई	68.9	77.2	59.2	43.2	37.1
30 उन्नाव	68.3	77.1	58.5	44.0	23.6
31 लखनऊ	79.3	84.3	73.9	50.5	50.0
32 रायबरेली	69.0	79.4	58.1	39.1	31.8
33 अमेठी	..	..	..	..	..
34 फर्रुखाबाद	70.6	79.3	60.5	50.7	38.8
35 कन्नौज	74.0	82.4	64.5	48.5	37.9
36 इटावा	80.0	87.6	71.2	62.1	87.5
37 औरैया	80.3	87.4	72.0	61.2	25.0
38 कानपुर देहात	77.5	85.3	68.5	55.8	44.5
39 कानपुर नगर	81.3	85.1	76.9	59.4	40.7
40 जालौन	75.2	84.9	63.9	57.9	22.7
41 झाँसी	76.4	86.6	64.9	57.4	21.8
42 ललितपुर	65.0	76.4	52.3	38.4	50.0

## 15. शिक्षा

15.01 उत्तर प्रदेश में 7 वर्ष तथा अधिक आयु की जनसंख्या में साक्षरता दर, 2011

जनपद	साक्षरता दर				
	कुल 2011			अनुसूचित जाति	अनुसूचित जनजाति
	व्यक्ति	पुरुष	स्त्री	2001	2001
1	2	3	4	5	6
43 हमीरपुर	70.2	81.3	57.2	49.1	19.8
44 महोबा	66.9	77.7	54.7	43.7	14.5
45 बांदा	68.1	79.4	55.0	43.4	42.1
46 चित्रकुट	66.5	77.4	54.0	55.4	100.0
47 फतेहपुर	68.8	78.7	57.8	44.0	28.4
48 प्रतापगढ़	73.1	85.3	61.0	43.8	20.3
49 कौशाम्बी	63.7	75.3	50.8	31.9	9.0
50 इलाहाबाद	74.4	85.0	62.7	44.9	32.4
51 बाराबंकी	63.8	72.5	54.1	35.6	17.4
52 फैजाबाद	70.6	80.2	60.7	40.5	31.3
53 अम्बेडकरनगर	74.4	84.0	64.6	47.8	29.1
54 सुल्तानपुर	71.1	82.0	60.2	40.1	29.3
55 बहराइच	51.1	60.2	40.8	27.5	23.4
56 श्रावस्ती	49.1	59.6	37.1	25.7	17.9
57 बलरामपुर	51.8	61.7	40.9	24.4	25.5
58 गोण्डा	61.2	72.2	49.1	29.4	40.8
59 सिद्धार्थनगर	61.8	73.8	49.6	33.0	21.5
60 बस्ती	69.7	80.7	58.3	42.4	23.9
61 सन्त कबीर नगर	69.0	80.7	57.0	41.0	33.1

## 15. शिक्षा

15.01 उत्तर प्रदेश में 7 वर्ष तथा अधिक आयु की जनसंख्या में साक्षरता दर, 2011

जनपद	साक्षरता दर				
	कुल 2011			अनुसूचित जाति	अनुसूचित जनजाति
	व्यक्ति	पुरुष	स्त्री	2001	2001
1	2	3	4	5	6
62 महाराजगंज	64.3	77.6	50.1	39.3	61.0
63 गोरखपुर	73.3	84.4	61.5	47.4	45.8
64 कुशीनगर	67.7	80.1	54.7	36.6	13.6
65 देवरिया	73.5	86.1	61.3	48.3	37.8
66 आजमगढ़	72.7	83.1	62.7	46.2	17.6
67 मऊ	75.2	84.6	65.6	54.2	33.3
68 बलिया	73.8	85.2	61.7	48.9	53.5
69 जौनपुर	73.7	86.1	61.7	48.6	8.7
70 गाजीपुर	74.3	85.8	62.3	49.9	30.7
71 चन्दौली	73.9	83.6	63.1	46.3	19.7
72 वाराणसी	77.1	85.1	68.2	52.1	49.5
73 सन्त रविदास नगर	71.1	83.9	57.8	43.0	47.6
74 मिर्जापुर	70.4	80.8	58.8	38.3	28.3
75 सोनभद्र	66.2	77.2	54.1	31.3	46.6
<b>उत्तर प्रदेश</b>	<b>69.7</b>	<b>79.2</b>	<b>59.3</b>	<b>46.3</b>	<b>35.1</b>

.. मातृ जनपद में सम्मिलित

स्रोत :- भारतीय जनगणना



## 15. शिक्षा

15.02 भारत के विभिन्न राज्यों में 7 वर्ष तथा अधिक आयु की जनसंख्या में साक्षरता दर, 2011

राज्य	साक्षरता दर		
	व्यक्ति	पुरुष	स्त्री
1	2	3	4
1 आन्ध्र प्रदेश	75.60	75.56	59.74
2 अरुणांचल प्रदेश	66.95	73.69	59.57
3 आसाम	73.18	78.81	67.27
4 बिहार	63.82	73.39	53.33
5 गोवा	87.40	92.81	81.84
6 गुजरात	79.31	87.23	70.73
7 हरियाणा	76.64	85.38	66.77
8 हिमाचल प्रदेश	83.78	90.83	76.60
9 कर्नाटक	67.66	82.85	68.13
10 केरल	93.91	96.02	91.98
11 मध्य प्रदेश	70.63	80.53	60.02
12 महाराष्ट्र	82.91	89.82	75.48
13 मणिपुर	79.85	86.49	73.17
14 मेघालय	75.48	77.17	73.78
15 मिजोरम	91.58	93.72	89.40
16 नागालैण्ड	80.11	83.29	76.69

## 15. शिक्षा

15.02 भारत के विभिन्न राज्यों में 7 वर्ष तथा अधिक आयु की जनसंख्या में साक्षरता दर, 2011

राज्य	साक्षरता दर		
	व्यक्ति	पुरुष	स्त्री
1	2	3	4
17 ओडिशा	73.45	82.40	64.36
18 पंजाब	76.68	81.48	71.34
19 राजस्थान	67.06	80.51	52.66
20 सिक्किम	82.20	87.29	76.43
21 तमिलनाडु	80.33	86.81	73.86
22 त्रिपुरा	87.75	92.18	83.15
23 उत्तर प्रदेश	69.72	79.24	59.26
24 प. बंगाल	77.08	82.67	71.16
25 जम्मू एवं कश्मीर	68.74	78.26	58.01
26 उत्तराखण्ड	79.63	88.33	70.70
27 झारखण्ड	67.63	78.45	56.21
28 छत्तीसगढ़	71.04	81.45	60.59
29 दिल्ली संघ शासित प्रदेश	86.34	91.03	80.93
<b>भारत</b>	<b>74.04</b>	<b>82.14</b>	<b>65.46</b>

स्रोत :- भारतीय जनगणना, 2011

## 15. शिक्षा

15.03 उत्तर प्रदेश में मान्यता प्राप्त शिक्षण संस्थायें

(संख्या)

संस्था	2006-07	2010-11	2011-12
1	2	3	4
1 विश्वविद्यालय	31	30	30
2 महाविद्यालय	1893	3166	3553
3 माध्यमिक विद्यालय	14745	17644	19430
4 उच्च प्राथमिक विद्यालय	44121	53281	76398
5 प्राथमिक विद्यालय	137366	147376	155619
6 नर्सरी स्कूल	43	43	43

स्रोत :- शिक्षा निदेशालय, उत्तर प्रदेश।

## 15. शिक्षा

15.04 उत्तर प्रदेश में मान्यता प्राप्त शिक्षण संस्थाओं में विद्यार्थी

(हजार)

संस्था	2006-07	2010-11	2011-12
1	2	3	4
1 विश्वविद्यालय	17	28	30
2 महाविद्यालय	1892R	3165R	2473
3 माध्यमिक विद्यालय	9531	11722	12785
(i) बालक	5594	6772	7360
(ii) बालिकायें	3937	4950	5425
4 उच्च प्राथमिक विद्यालय	5960	9805	11517
(i) बालक	3483	5197	6328
(ii) बालिकायें	2477	4608	5189
5 प्राथमिक विद्यालय	24038	27319	26199
(i) बालक	13172	14206	13441
(ii) बालिकायें	10866	13113	12758
6 नर्सरी स्कूल	13	15	15

स्रोत :- शिक्षा निदेशालय, उत्तर प्रदेश।

R- संशोधित

## 15. शिक्षा

### 15.05 उत्तर प्रदेश में स्तरानुसार विद्यार्थियों की भर्ती

(हजार)

कक्षा/लिंग	2006-07	2010-11	2011-12
1	2	3	4
1-5			
1 बालक	13900	14881	15384
2 बालिकायें	11912	13830	14299
योग	25812	28711	29683
6-8			
1 बालक	4376	5814	6011
2 बालिकायें	3077	4896	5062
योग	7453	10710	11073
9-12			
1 बालक	3946	5227	5403
2 बालिकायें	2276	4198	4341
योग	6222	9425	9744

स्रोत :- शिक्षा निदेशालय, उत्तर प्रदेश।

## 15. शिक्षा

### 15.06 उत्तर प्रदेश में विभिन्न प्रकार की शिक्षा पर राजस्व व्यय

(लाख रू.)

	2010-11	2011-12	2012-13
मद	वास्तविक अनुमान	पुनरीक्षित अनुमान	आय-व्ययक अनुमान
1	2	3	4
1 प्राथमिक शिक्षा	1258658 (63.14)	1777963 (67.53)	1944157 (64.18)
2 माध्यमिक शिक्षा	570897 (28.64)	687688 (26.12)	815641 (26.93)
3 उच्च शिक्षा	132659 (6.65)	131210 (4.98)	228468 (7.54)
4 अन्य (प्राविधिक शिक्षा तथा शैक्षणिक अनुसंधान एवं प्रशिक्षण सहित)	31382 (1.57)	36065 (1.37)	40816 (1.35)
योग	1993596 (100.00)	2632926 (100.00)	3029082 (100.00)

नोट:- कोष्ठकों में दर्शाये गये आंकड़े प्रतिशत वितरण के हैं।

स्रोत :- उत्तर प्रदेश आय-व्ययक की रूपरेखा 2012-13

## 15. शिक्षा (प्राविधिक शिक्षा)

15.07 उत्तर प्रदेश में डिग्री स्तर के इंजीनियरिंग में विभागानुसार प्रवेश

विभाग	2006-07	2010-11	2011-12
1	2	3	4
इंजीनियरिंग कालेज की संख्या	7	11	11
1. सिविल इंजीनियरिंग-			
प्रवेश क्षमता	139	403	447
वास्तविक प्रवेश	132	381	439
2. मेकेनिकल इंजीनियरिंग-			
प्रवेश क्षमता	215	384	425
वास्तविक प्रवेश	183	354	401
3. इलेक्ट्रिकल इंजीनियरिंग-			
प्रवेश क्षमता	140	429	464
वास्तविक प्रवेश	118	406	449
4. अन्य-			
प्रवेश क्षमता	1515	1587	1710
वास्तविक प्रवेश	1408	1480	1634
5. समस्त इंजीनियरिंग :			
प्रवेश क्षमता	2009	2803	3046
वास्तविक प्रवेश	1841	2621	2923

नोट:- अलीगढ़ मुस्लिम विश्वविद्यालय, बनारस हिन्दू विश्वविद्यालय, निजी क्षेत्र के इंजीनियरिंग डिग्री कालेज तथा आई.आई.टी, कानपुर आदि के आंकड़े सम्मिलित नहीं हैं।

स्रोत :- प्राविधिक शिक्षा निदेशालय, उत्तर प्रदेश।

## 15. शिक्षा ( प्राविधिक शिक्षा)

15.08 उत्तर प्रदेश में डिग्री स्तर के निजी प्राविधिक संस्थाओं की प्रगति

विभाग	2001-02	2010-11	2011-12
1	2	3	4
पाठ्यक्रम			
1. बी०टेक०	61	302	307
प्रवेश क्षमता	16318	113448	134048
वास्तविक प्रवेश	14180	71045R	77877
2. बी०आर्क०	3	13	16
प्रवेश क्षमता	160	1130	1540
वास्तविक प्रवेश	102	585R	609
3. बी०फार्म०	15	108	109
प्रवेश क्षमता	915	8250	8385
वास्तविक प्रवेश	812	3945R	4929
4. बी०एच०एम०सी०टी०	1	15	15
प्रवेश क्षमता	40	1270	1230
वास्तविक प्रवेश	16	345R	504
5. बी०एफ०ए०डी०	0	2	2
प्रवेश क्षमता	0	120	120
वास्तविक प्रवेश	0	59R	74
6. एम०बी०ए०	64	407	419
प्रवेश क्षमता	5070	33576R	37380
वास्तविक प्रवेश	1993	17310R	23414
7. एम०सी०ए०	78	134	133
प्रवेश क्षमता	5638	9665	9575
वास्तविक प्रवेश	3617	5260R	4991

R- संशोधित

स्रोत :- गौतमबुद्ध प्राविधिक विश्वविद्यालय, उत्तर प्रदेश, लखनऊ ।

## 15. शिक्षा

(प्राविधिक शिक्षा)

15.09 उत्तर प्रदेश में डिप्लोमा स्तर के इंजीनियरिंग में विभागानुसार प्रवेश

विभाग	2006-07	2010-11	2011-12
1	2	3	4
डिप्लोमा स्तरीय संस्थाओं की संख्या	81	149	151
1. सिविल इंजीनियरिंग-			
प्रवेश क्षमता	1066	3906	4386
वास्तविक प्रवेश	1125	3726	3706
2. मेकेनिकल इंजीनियरिंग-			
प्रवेश क्षमता	1905	5790	6390
वास्तविक प्रवेश	1962	5400	5489
3. इलेक्ट्रिकल इंजीनियरिंग-			
प्रवेश क्षमता	971	3426	3726
वास्तविक प्रवेश	1064	3299	3310
4. अन्य-			
प्रवेश क्षमता	5423	19878	22918
वास्तविक प्रवेश	4747	14337	15231
5. समस्त-			
प्रवेश क्षमता	9365	33000	37420
वास्तविक प्रवेश	8898	26762	27736

नोट:- (1) ए.टी.आई. लखनऊ को नागरिक उड्डन विभाग को हस्तान्तरित कर दिया गया है।

(2) उपर्युक्त आंकड़े केवल प्राविधिक शिक्षा निदेशालय के निम्नाधीन संस्थाओं से सम्बन्धित हैं।

स्रोत :- प्राविधिक शिक्षा निदेशालय, उत्तर प्रदेश।

## 15. शिक्षा

15.10 भारत के प्रमुख राज्यों में जूनियर बेसिक तथा सीनियर बेसिक स्कूलों में छात्र-शिक्षक अनुपात, 2009-10\*

राज्य	छात्र-शिक्षक अनुपात	
	जू.बे.स्कूल (प्राइमरी)	सी.बे. स्कूल (मिडिल)
1	2	3
1 आन्ध्र प्रदेश	32	27
2 असम	28	21
3 बिहार	80	53
4 गुजरात	30	36
5 हरियाणा	52	41
6 हिमाचल प्रदेश	15	13
7 कर्नाटक	18	29
8 केरल	30	26
9 मध्य प्रदेश	41	32
10 महाराष्ट्र	33	32
11 ओडिशा	33	27
12 पंजाब	35	14
13 राजस्थान	44	28
14 तमिलनाडु	43	49
15 उत्तर प्रदेश	67	78
16 पश्चिम बंगाल	34	33

## 15. शिक्षा

15.10 भारत के प्रमुख राज्यों में जूनियर बेसिक तथा सीनियर बेसिक स्कूलों में छात्र-शिक्षक अनुपात, 2009-10\*

राज्य	छात्र-शिक्षक अनुपात	
	जू.बे.स्कूल (प्राइमरी)	सी.बे. स्कूल (मिडिल)
1	2	3
17 अरुणाचल प्रदेश	21	23
18 छत्तीसगढ़	29	23
19 गोवा	26	29
20 जम्मू एवं कश्मीर	23	15
21 झारखण्ड	73	55
22 मणिपुर	33	22
23 मेघालय	45	18
24 मिजोरम	18	9
25 नागालैण्ड	20	15
26 सिक्किम	14	15
27 त्रिपुरा	25	16
28 उत्तराखण्ड	24	27
29 दिल्ली	40	30
भारत	42	34

\* अनन्तिम

स्रोत :- शिक्षा के चयनित आंकड़े, शिक्षा विभाग, मानव संसाधन विकास मंत्रालय, भारत सरकार, 2009-10

## 16. सार्वजनिक स्वास्थ्य

16.01 उत्तर प्रदेश में राजकीय एलोपैथिक चिकित्सालयों एवं औषधालयों की संख्या!

(1 जनवरी की स्थिति)

मद	2007	2011	2012
1	2	3	4
1 राजकीय(सामान्य)	4085	4172	4495
2 राजकीय(विशेष)	325	414	416
3 स्थानीय निकाय एवं नगर पालिका	124	124	124
4 निजी (सहायता प्राप्त)	61	61	61
5 निजी (असहायता प्राप्त)	15297+	15341+	19414+
योग	19892	20112	24510

! प्राथमिक स्वास्थ्य केन्द्र एवं अतिरिक्त स्वास्थ्य केन्द्रों को सम्मिलित करते हुये।

+ निजी संस्थाओं की संख्या में अस्पताल, नर्सिंगहोम मेडिकल क्लीनिक पैथालोजी लैब, डायग्नोस्टिक क्लीनिक एवं एक्सरे चिकित्सालय सम्मिलित हैं।

स्रोत:- स्वास्थ्य सेवा महानिदेशालय, उत्तर प्रदेश।

## 16. सार्वजनिक स्वास्थ्य

16.02 उत्तर प्रदेश में राजकीय एलोपैथिक चिकित्सा सेवा

(1 जनवरी की स्थिति)

मद	2007	2011	2012
	2	3	4
1 चिकित्सालय एवं औषधालय	4595	4771	5096
2 उपलब्ध शैय्याएं	48283	71668	84229
3 चिकित्सित रोगी!(000)	47500	68700	69695
4 सिविल चिकित्सालयों एवं औषधालयों में कर्मचारी:-			
(क) मेडिकल आफिसर	9266	14671	10259
(ख) स्टाफ नर्स	4018	5270	5972
(ग) मिडवाइफ	21942	23590	21166

! सार्वजनिक व व्यक्तिगत सम्मिलित है ।

स्रोत :- चिकित्सा एवं स्वास्थ्य सेवा निदेशालय, उत्तर प्रदेश।

## 16. सार्वजनिक स्वास्थ्य

16.03 उत्तर प्रदेश में राजकीय आयुर्वेदिक एवं यूनानी चिकित्सा सेवा

मद	2006-07	2010-11	2011-12
1	2	3	4
1 चिकित्सालय एवं औषधालय	2362	2367R	2367
2 उपलब्ध शैय्याएं	10887	10696	10899
3 चिकित्सित रोगी(000)	14330	21204	24442
4 सिविल चिकित्सालयों एवं औषधालयों में कर्मचारी:-			
(क) मेडिकल आफिसर- आयुर्वेदिक एवं यूनानी	1905	2451	2451
(ख) चिकित्साधिकारी (सामुदायिक स्वास्थ्य)	1285	1678	1678
(ग) नर्स तथा मिडवाइफ	262	610	610
(घ) फार्मसिस्ट	1965	2522	2523

R संशोधित

स्रोत :- आयुर्वेदिक एवं यूनानी सेवा निदेशालय, उत्तर प्रदेश।

## 16. सार्वजनिक स्वास्थ्य

### 16.04 उत्तर प्रदेश में राजकीय होम्योपैथिक चिकित्सा सेवा

मद	2006-07	2010-11	2011-12
1	2	3	4
1 चिकित्सालय एवं औषधालय	1482	1575	1575
2 उपलब्ध शैय्याएं	388	388	388
3 चिकित्सित रोगी ('000)	18271	26026	29218
4 चिकित्सा./औष. में स्वीकृत पद:-			
(क) होम्योपैथिक चिकित्साधिकारी	1317	1610	1610
(ख) महिला होम्योपैथिक चिकित्साधिकारी	53	71	71
(ग) कम्पाउन्डर	1351	1572	1572
(घ) चतुर्थ श्रेणी कर्मचारी	2112	2334	2334

स्रोत :- निदेशक, होम्योपैथिक, उत्तर प्रदेश।

## 16. सार्वजनिक स्वास्थ्य

### 16.05 भारतीय चिकित्सा परिषद, उ0प्र0 की प्रगति

मद	2006-07		2010-11		2011-12	
	उत्तीर्ण	पंजीकृत	उत्तीर्ण	पंजीकृत	उत्तीर्ण	पंजीकृत
1	2	3	4	5	4	5
1 आयुर्वेद फार्मिसिस्ट	5917	4515	-	-	5917	4519
2 यूनानी फार्मिसिस्ट	613	426	-	-	613	426
3 सामान्य परिचारिका प्रशिक्षण कार्यक्रम			-	-	-	-
(क) आयुर्वेद परिचारिका	417	390	-	-	468	390
(ख) आयुर्वेद प्रसूति	391	383	-	-	391	383
4 वैद्य	-	51338	-	40149	-	41084
5 हकीम	-	13421	-	11643	-	12225

- अप्राप्त।

स्रोत :- रजिस्ट्रार, आयुर्वेदिक तथा यूनानी तिब्बी चिकित्सा पद्धति बोर्ड, उत्तर प्रदेश।



## 16. सार्वजनिक स्वास्थ्य

16.06 उत्तर प्रदेश में पंजीकृत फार्मासिस्टों की संख्या

वर्ष	पंजीकृत फार्मासिस्टों की संख्या
1	2
2001-02	2050
2002-03	2003
2003-04	1595
2004-05	1810
2005-06	1692
2006-07	1667
2007-08	1721
2008-09	1897
2009-10	2476
2010-11	2236
2011-12	3062

स्रोत :- उत्तर प्रदेश फार्मसी काउन्सिल।

## 16. सार्वजनिक स्वास्थ्य

16.07 उत्तर प्रदेश में परिवार कल्याण कार्यक्रम

मद	2006-07	2010-11	2011-12
1	2	3	4
1 अनुर्वरीकरण कराने वाले व्यक्ति (हजार संख्या)			
(क) पुरुष	2.67	8.22	8.66
(ख) स्त्री	426.81	371.27	310.29
(ग) योग	429.48	379.49	318.95
2. परिवार कल्याण कार्यक्रम के अन्तर्गत अन्य साधनों के प्रयोग करने वाले व्यक्ति (संख्या हजार)			
(अ) लूप निवेशन तथा कापर टी.	1855.17	1544.30	1390.75
(ब) सी.सी. यूजर्स	1692.57	812.55	811.85
(स) ओ.पी. यूजर्स	819.01	342.74	245.99
3. महिला एवं बाल कल्याण कार्यक्रम के अन्तर्गत लगाये गये टीके (लाख)			
(अ) टी.टी. (गर्भवती माता)	51.75	49.53	47.06
(ब) डी.पी.टी.	54.57	47.84	46.91
(स) पोलियो	54.58	47.92	46.40
(द) बी.सी.जी.	54.46	51.87	48.80
(य) मीजिल्स	51.04	45.59	46.98

स्रोत :- परिवार कल्याण महानिदेशालय, उत्तर प्रदेश।

### 16. सार्वजनिक स्वास्थ्य

16.08 उत्तर प्रदेश में हैण्डपम्प इण्डिया मार्क-2 तथा नल द्वारा पेयजल एवं जलोत्सारण सुविधायुक्त नगर एवं मजरे

मद	2006-07	2010-11	2011-12
1	2	3	4
1. पेयजल सुविधायुक्त-			
(क) नगर-			
(1) संख्या	628	628	630
(2) लाभान्वित जनसंख्या (लाख)	332	432	436
(ख) मजरो की संख्या			
(1) पूर्ण आच्छादित	256988	260110	260110
(2) आंशिक आच्छादित	445	0	0
(3) लाभान्वित जनसंख्या (लाख)	1470	1635	1635
2. अनाच्छादित मजरो की संख्या	205	0	0
3. जलोत्सारण सुविधायुक्त नगर-			
(1) संख्या	55	55	55
(2) लाभान्वित जनसंख्या (लाख)	36	38	40

नोट:- 1-भारत सरकार के निर्देशानुसार 1992-93 में किये गये सर्वेक्षण में राजस्व ग्राम को इकाई न मानकर मजरे(बस्ती) को इकाई माना गया है।  
2-वर्ष 2004-05 से ओकडे राजीव गाँधी राष्ट्रीय पेयजल मिशन के अन्तर्गत वर्ष 2004 में कराये गये सर्वेक्षण तथा जनगणना 2001 पर आधारित है।  
स्रोत :- उत्तर प्रदेश, जल निगम।

### 16. सार्वजनिक स्वास्थ्य

16.09भारत के विभिन्न राज्यों में जन्म दर, मृत्यु दर तथा शिशु मृत्यु दर 2010

(प्रति हजार)				
मद	जन्मदर	मृत्युदर	शिशु मृत्युदर	
1	2	3	4	
1	आन्ध्र प्रदेश	17.9	7.6	46
2	असम	23.2	8.2	58
3	बिहार	28.1	6.8	48
4	गुजरात	21.8	6.7	44
5	हरियाणा	22.3	6.6	48
6	कर्नाटक	19.2	7.1	38
7	केरल	14.8	7.0	13
8	मध्य प्रदेश	27.3	8.3	62
9	महाराष्ट्र	17.1	6.5	28
10	ओडिशा	20.5	8.6	61
11	पंजाब	16.6	7.0	34
12	राजस्थान	26.7	6.7	55
13	तमिलनाडु	15.9	7.6	24
14	उत्तर प्रदेश	28.3	8.1	61
15	पश्चिम बंगाल	16.8	6.0	31
16	अरुणाचल प्रदेश	20.5	5.9	31

## 16. सार्वजनिक स्वास्थ्य

16.09 भारत के विभिन्न राज्यों में जन्म दर, मृत्यु दर तथा  
शिशु मृत्यु दर 2010

(प्रति हजार)

मद	जन्मदर	मृत्युदर	शिशु मृत्युदर
1	2	3	4
17 छत्तीसगढ़	25.3	8.0	51
18 गोवा	13.2	6.6	10
19 झारखण्ड	25.3	7.0	42
20 हिमाचल प्रदेश	16.9	6.9	40
21 जम्मू एवं कश्मीर	18.3	5.7	43
22 मणिपुर	14.9	4.2	14
23 मेघालय	24.5	7.9	55
24 मिजोरम	17.1	4.5	37
25 नागालैण्ड	16.8	3.6	23
26 सिक्किम	17.8	5.6	30
27 त्रिपुरा	14.9	5.0	27
28 उत्तराखण्ड	19.3	6.3	38
29 दिल्ली	17.8	4.2	30
भारत	22.1	7.2	47

स्रोत :- एस0 आर0 एस0 बुलेटिन, महारजिस्ट्रार, भारत सरकार।

## 17. परिवहन एवं संचार

17.01 उत्तर प्रदेश में लोक निर्माण विभाग द्वारा संचृत  
पक्की सड़कों की लम्बाई

(कि.मी.)

सड़कों का वर्गीकरण	वर्ष के अन्त में	सीमेंट कंक्रीट	तारकोल	कंकड़ पत्थर की सतह	सीमेंट कंक्रीट ट्रेक्स	योग
1	2	3	4	5	6	7
राष्ट्रीय राज मार्ग	2010-11	-	3577	-	-	3577
	2011-12	-	3185	-	-	3185
राज्य राज मार्ग	2010-11	-	7925	16	-	7941
	2011-12	-	7860	16	-	7876
जिले की	2010-11	-	167849	1278	26	169153
अन्य सड़कें	2011-12	-	178449	1078	13	179540
कुल सड़कें	2010-11	-	179351	1294	26	180671
	2011-12	-	189494	1094	13	190601

- शून्य या नगण्य।

स्रोत:- प्रमुख अभियन्ता मार्ग सर्वेक्षण खण्ड-2 लोक निर्माण विभाग, उ.प्र.।

## 17. परिवहन एवं संचार

17.02 उत्तर प्रदेश में सड़क पर चल रही(आन रोड) मोटर गाड़ियां

गाड़ियां	2006-07	2010-11	2011-12
1	2	3	4
(क) राजकीय परिवहन :-			
(1) बस	6561	8741#	8653#*
(2) ट्रक	162	169	171*
(3) टैक्सी	99	107	117*
योग (क)	6822	9017	8941*
(ख) अन्य!			
(1) बस	25423	31922	34428
(2) ट्रक	191642	307058	338977
(3) टैक्सी	124575	193715	235028
(4) कार	643045	984937	1108100
(5) मोटर साइकिल	7135712	10563850	12410064
(6) ट्रैक्टर	798210	978627	1064284
(7) अन्य	154414	227123	254393
योग	9073021	13287232	15445274

\* अनन्तिम।

! राज्य सड़क परिवहन निगम के अतिरिक्त अन्य गाड़ियां।

# अनुबन्धित बसें भी सम्मिलित हैं।

स्रोत :-उ०प० परिवहन निगम एवं परिवहन आयुक्त, उत्तर प्रदेश।

## 17. परिवहन एवं संचार

17.03 उत्तर प्रदेश में वर्ष में निबद्ध की गयी मोटर गाड़ियां

गाड़ियां	2006-07	2010-11	2011-12
1	2	3	4
1 ट्रक	27804	50586	57944
2 बस	2771	5482	4873
3 कार	71213	127116	134580
4 मोटर साइकिल	773478	1269550	1368524
5 ट्रैक्टर	45173	83287	73513
6 अन्य	36424	77294	88442
योग	956863	1613315	1727876

स्रोत :- परिवहन आयुक्त, उत्तर प्रदेश।

## 17. परिवहन एवं संचार

17.04 उत्तर प्रदेश में राजकीय सड़क परिवहन परिचालन के आंकड़े

गाड़ियां	2006-07	2010-11	2011-12*
1	2	3	4
1 वर्ष के अन्त में परिचालित मार्ग (संख्या)	2222	2405	2162
2 वर्ष के अन्त में परिचालित मार्गों की कुल लम्बाई (हजार कि. मी.)	495	574	546
3 वर्ष के अन्त में परिचालित मार्गों की औसत लम्बाई (कि. मी.)	223	239	253
4 दैनिक परिचालित दूरी (हजार कि. मी.)	2336	2818	2971
5 कुल दुर्घटनाएं(संख्या)	981	945	935

\* अनन्तिम।

## 17. परिवहन एवं संचार

17.04 उत्तर प्रदेश में राजकीय सड़क परिवहन परिचालन के आंकड़े

गाड़ियां	2006-07	2010-11	2011-12*
1	2	3	
6 औसत परिचालित बसें (संख्या)	6973	8198	8325
	(6165)	(6948)	(6840)
7 ईंधन औसत खपत (कि.मी. प्रति लीटर)	5.33	5.30	5.21
8 प्रतिदिन ले जाये गये यात्री (हजार)	1164	1289	1342
9 प्रति कि.मी. आय (पैसा)	1338	2017	2099
10 दुर्घटनाएं (प्रति लाख कि.मी.)	0.13	0.11	0.11

\* अनन्तिम।

नोट :- कोष्ठकों में दिये गये आंकड़े यू.पी.एस.आर.टी.सी. के स्वामित्व में।

स्रोत :- उत्तर प्रदेश राज्य सड़क परिवहन निगम, 30 प्र0।

## 17. परिवहन एवं संचार

17.05 उत्तर प्रदेश में डाकघर, टेलीफोन कनेक्शन, टेलीफोन एक्सचेंज इंटरनेट सब्सक्राइबर एवं मोबाईल कनेक्शन

(31 मार्च को)

मद	2006-07	2010-11	2011-12
1	2	3	4
1 डाकघरों की संख्या	17666	17669	17669
(क) नगरीय	1986	1948	1925
(ख) ग्रामीण	15680	15721	15744
2 कार्यरत टेलीफोन कनेक्शन की संख्या	2525045	1948936	1803527
3 टेलीफोन एक्सचेंज की संख्या	3277	3230	3208
4 इंटरनेट सब्सक्राइबर संख्या	-	228366	230047
5 मोबाईल कनेक्शन (हजार संख्या)	3367	9775	12950

स्रोत :- चीफ पोस्ट मास्टर जनरल, उत्तर प्रदेश तथा मुख्य महा प्रबन्धक दूर संचार भारत संचार निगम लि. उ.प्र. पूर्वी एवं पश्चिमी परिमण्डल। - अप्राप्त

## 17. परिवहन एवं संचार

17.06 भारत के विभिन्न राज्यों में प्रति लाख जनसंख्या पर तथा प्रति हजार वर्ग कि.मी. क्षेत्रफल पर कुल व लो.नि.वि. की पक्की सड़कों की लम्बाई, 2007-08

(कि.मी.)

राज्य	प्रति लाख जनसंख्या पर		प्रति हजार वर्ग कि.मी. क्षेत्रफल पर	
	कुल	लो.नि.वि.	कुल	लो.नि.वि.
1	2	3	4	5
1 आन्ध्र प्रदेश	231.4	80.2	688.4	238.7
2 आसाम	89.5	40.2	341.2	153.2
3 बिहार	62.4	48.4	618.5	479.6
4 झारखण्ड	33.6	29.1	125.5	108.6
5 गुजरात	236.0	127.5	675.1	364.9
6 हरियाणा	117.3	101.1	629.6	542.5
7 हिमाचल प्रदेश	324.9	295.3	378.5	344.1
8 कर्नाटक	268.0	107.1	797.6	318.6
9 केरल	341.5	87.0	2985.8	760.5
10 मध्य प्रदेश	119.9	91.4	267.6	204.1
11 छत्तीसगढ़	185.4	118.6	322.4	206.2
12 महाराष्ट्र	167.5	64.9	578.1	223.9
13 ओडिशा	77.1	44.6	196.4	113.5
14 पंजाब	141.7	113.8	749.7	602.3
15 राजस्थान	192.6	160.8	361.4	301.8
16 तमिलनाडु	222.7	90.2	1133.4	459.1
17 उत्तर प्रदेश	106.9	78.5	840.2	617.3
18 उत्तराखण्ड	213.9	171.9	381.0	306.1
19 पश्चिम बंगाल	56.2	15.0	551.8	147.7

## 17. परिवहन एवं संचार

17.06 भारत के विभिन्न राज्यों में प्रति लाख जनसंख्या पर तथा प्रति हजार वर्ग कि.मी. क्षेत्रफल पर कुल व लो.नि.वि. की पक्की सड़कों की लम्बाई, 2007-08

(कि.मी.)

राज्य	प्रति लाख जनसंख्या पर		प्रति हजार वर्ग कि.मी. क्षेत्रफल पर	
	कुल	लो.नि.वि.	कुल	लो.नि.वि.
1	2	3	4	5
20 अरुणाचल प्रदेश	817.0	782.0	116.1	111.2
21 गोवा	476.6	272.4	1916.0	1095.0
22 मणिपुर	255.7	251.4	303.7	298.5
23 मेघालय	217.0	210.9	248.7	241.7
24 मिजोरम	530.7	502.8	246.1	233.2
25 नागालैण्ड	438.4	223.1	561.2	285.6
26 सिक्किम	239.9	234.5	202.6	198.0
27 त्रिपुरा	349.0	193.2	1218.2	674.5
28 दिल्ली	123.8	2.8	20873.0	472.0
29 जम्मू एवं कश्मीर	83.1	53.2	45.7	29.3
भारत	153.0	82.3	531.0	285.6

स्रोत :- भारत के मूल सड़क के आंकड़े, भारत सरकार।

## 18. भाव

18.01 उत्तर प्रदेश का थोक भाव सूचकांक

(आधार वर्ष 2004-05=100)

वर्ग	प्रतिशत भार	2010-11	2011-12
1	2	3	4
समस्त वर्ग	100.0000	149.5	159.0
1 प्राथमिक वस्तुयें	19.9260	169.3	177.1
(क) खाद्य वस्तुयें	13.6670	177.9	187.3
(1) खाद्यान्न	5.1933	178.6	179.9
(ख) अखाद्य पदार्थ	5.5027	153.7	156.7
(ग) खनिज पदार्थ	0.7563	128.8	141.6
2 ईंधन, शक्ति, प्रकाश एवं स्नेहक	4.7750	119.3	130.4
3 विनिर्मित उत्पाद	75.2990	146.2	156.1
(क) चीनी खाण्डसारी एवं गुड़	9.1313	184.1	190.3
(ख) खाद्य तेल	2.6607	137.9	186.7
(ग) सूती वस्त्र	2.8531	146.80	164.0

## 18. भाव

18.02 उत्तर प्रदेश का ग्रामीण उपभोक्ता भाव सूचकांक  
(कृषि वर्ष 2004-05=100)

क्षेत्र	2009-10	2010-11	2011-12
1	2	3	4
1.0 पश्चिमी	149.96	160.14	172.69
2.0 केन्द्रीय	152.29	161.97	175.05
3.0 बुन्देलखण्ड	154.23	165.61	182.30
4.0 पूर्वी	153.85	162.29	172.83
उत्तर प्रदेश	152.01	161.67	173.72

## 18. भाव

18.03 उत्तर प्रदेश के चयनित नगरों का नगरीय उपभोक्ता भाव सूचकांक  
(अशारीरिक कार्य)(2001=100)

नगर	2009	2010	2011
1	2	3	4
1 लखनऊ	167.8	185.5	194.8
2 आगरा	169.7	193.4	208.8
3 वाराणसी	163.4	182.5	194.2
4 कानपुर	161.3	183.0	199.9
5 गाजियाबाद	162.1	181.9	198.8

स्रोत :- लेबर ब्यूरो, भारत सरकार, शिमला।



## 18. भाव

18.04 उत्तर प्रदेश के नगरीय उपभोक्ता भाव सूचकांक  
(2004-05=100)

वर्ग	2009-10	2010-11	2011-12
1	2	3	4
1 खाद्य पदार्थ, पेय व तम्बाकू	162.06	172.64	183.84
2 ईंधन व प्रकाश	114.22	119.94	131.95
3 कपड़ा व जूता	131.49	140.01	155.45
4 आवास	149.49	164.61	179.38
5 विविध	135.43	142.94	155.77
सामान्य सूचकांक	145.56	154.65	166.91

## 18. भाव

18.05 उत्तर प्रदेश के चयनित नगरों का औद्योगिक श्रमिक उपभोक्ता भाव सूचकांक  
(2001=100)

वर्ष	आगरा	गाजियाबाद	कानपुर	लखनऊ	वाराणसी
1	2	3	4	5	6
2006	128	125	125	121	122
2007	136	132	132	129	131
2008	146	142	141	144	142
2009	168	159	158	163	160
2010	193	182	183	185	183
2011	209	199	200	195	194

स्रोत :- लेबर ब्यूरो, भारत सरकार, शिमला।

## 18. भाव

18.06 उत्तर प्रदेश का कृषीय क्रय विक्रय समता सूचकांक  
आधार वर्ष (2004-05=100)

मद	2008-09#	2009-10#	2010-11*
1	2	3	4
1 किसानों द्वारा भुगतान किये गये मूल्य का सूचकांक	1714.8	2026.0	161.5
2 किसानों को मिले हुये मूल्य का सूचकांक	1723.7	2125.7	173.3
3 कृषीय क्रय-विक्रय समता सूचकांक	99.5	93.1	107.3
#आधार वर्ष (1970-71=100)			* अनन्तिम।

## 19. राष्ट्रीय बचत

19.01 उत्तर प्रदेश में राष्ट्रीय बचत

(लाख रू.)

वर्ष	जमा धनराशि	निष्कासित धनराशि	शुद्ध जमा धनराशि
1	2	3	4
1975-76	31951	24381	7570
1980-81	49759	34193	15566
1984-85	97880	54748	43132
1985-86	117279	65155	52124
1986-87	125891	71930	53961
1987-88	160215	90526	69689
1988-89	207053	112368	94685
1989-90	246837	128886	117951
1990-91	303892	147088	156804
1991-92	271942	185793	86149
1992-93	290579	202778	87801
1993-94	383274	242480	140794
1994-95	526860	281161	245699
1995-96	508775	321548	187227
1996-97	522611	307432	215179
1997-98	681716	373394	308322
1998-99	718531	377268	341263
1999-00	893817	449349	444468
2000-01	1003752	537908	465844
2001-02	1037013	553982	483031
2002-03	1243533	681365	562168
2003-04	1531056	898186	632870
2004-05	1561138	820328	740810
2005-06	1894147	1124265	769882
2006-07	1825744	1230630	595114
2007-08	1366389	1253031	113358
2008-09	1584305	1449519	134786
2009-10	2097912	1472868	625044
2010-11	2584810	2023959	560851
2011-12	2436782	2178225	258557

नोट :- वर्ष 1999-00 तक उत्तराखण्ड सहित ।

नोट : वर्ष 2000-01 से पुनर्गठित उत्तर प्रदेश से सम्बन्धित है।

स्रोत : राष्ट्रीय बचत निदेशालय, उत्तर प्रदेश।

## 20. आर्थिक गणना

### 20.01 उ०प्र० में आर्थिक गणना-2005

मद	ग्रामीण	नगरीय	योग
1	2	3	4
<b>अ- कृषीय उद्यम</b>			
कुल संख्या	231530	25620	257150
<b>ब- अकृषीय उद्यम</b>			
कुल संख्या	1973363	1790097	3763460
<b>स- समस्त उद्यम</b>			
1- कुल संख्या	2204893	1815717	4020610
2-सामान्यतः कार्यरत व्यक्ति	4082391	4062698	8145089
3 अवैतनिक कार्यरत व्यक्ति	2688887	2092354	4781241

स्रोत :- आर्थिक गणना, 2005

## 20. आर्थिक गणना

### 20.02 उत्तर प्रदेश में समस्त उद्यमों का जिलेवार वितरण (ग्रामीण एवं नगरीय) 2005

जनपद	कृषीय उद्यमों की संख्या	अकृषीय उद्यमों की संख्या	योग
1	2	3	4
1 सहारनपुर	50	97659	97709
2 मुजफ्फर नगर	5423	93630	99053
3 शामली	..	..	..
4 बिजनौर	9025	84275	93300
5 मुरादाबाद	9436	89806	99242
6 सम्भल	..	..	..
7 रामपुर	1302	52869	54171
8 अमरोहा	14410	35932	50342
9 मेरठ	23642	95747	119389
10 बागपत	8945	31589	40534
11 गाजियाबाद	3026	115188	118214
12 हापुड़	..	..	..
13 गौतमबुद्ध नगर	4302	43162	47464
14 बुलन्दशहर	5911	64514	70425
15 अलीगढ़	39183	73271	112454
16 हाथरस	332	29613	29945
17 मथुरा	3302	48417	51719
18 आगरा	2389	88001	90390
19 फिरोजाबाद	2231	48577	50808
20 एटा	7576	58460	66036
21 कासगंज	..	..	..
22 मैनपुरी	104	22944	23048

## 20. आर्थिक गणना

20.02 उत्तर प्रदेश में समस्त उद्यमों का जिलेवार वितरण (ग्रामीण एवं नगरीय)  
2005

जनपद	सामान्यतः कार्यरत व्यक्तियों की संख्या	अवैतनिक कार्यरत व्यक्तियों की संख्या
1	5	6
1 सहारनपुर	202574	101135
2 मुजफ्फर नगर	201019	110786
3 शामली	..	..
4 बिजनौर	175467	106732
5 मुरादाबाद	222565	131173
6 सम्भल	..	..
7 रामपुर	90924	56993
8 अमरोहा	95130	71418
9 मेरठ	257960	164041
10 बागपत	85261	54110
11 गाजियाबाद	258101	132368
12 हापुड़	..	..
13 गौतमबुद्ध नगर	306578	60889
14 बुलन्दशहर	131251	94282
15 अलीगढ़	265704	189486
16 हाथरस	58691	37763
17 मथुरा	98387	73961
18 आगरा	200900	111729
19 फिरोजाबाद	114055	57143
20 एटा	125664	78732
21 कासगंज	..	..
22 मैनपुरी	42267	23805

## 20. आर्थिक गणना

20.02 उत्तर प्रदेश में समस्त उद्यमों का जिलेवार वितरण (ग्रामीण एवं नगरीय)  
2005

जनपद	कृषीय उद्यमों की संख्या	अकृषीय उद्यमों की संख्या	योग
1	2	3	4
23 बदायूँ	36221	70576	106797
24 बरेली	6217	101738	107955
25 पीलीभीत	789	42956	43745
26 शाहजहाँपुर	1297	48134	49431
27 खीरी	220	48312	48532
28 सीतापुर	7299	81488	88787
29 हरदोई	53	56375	56428
30 उन्नाव	1329	49878	51207
31 लखनऊ	3935	155698	159633
32 रायबरेली	498	46249	46747
33 अमेठी	..	..	..
34 फर्रुखाबाद	494	29500	29994
35 कन्नौज	125	21200	21325
36 इटावा	4016	28341	32357
37 औरैया	792	23955	24747
38 कानपुर देहात	2240	26798	29038
39 कानपुर नगर	4499	140017	144516
40 जालौन	2496	39016	41512
41 झांसी	2154	40948	43102
42 ललितपुर	675	22036	22711

## 20. आर्थिक गणना

20.02 उत्तर प्रदेश में समस्त उद्यमों का जिलेवार वितरण (ग्रामीण एवं नगरीय)  
2005

जनपद	सामान्यतः कार्यरत व्यक्तियों की संख्या	अवैतनिक कार्यरत व्यक्तियों की संख्या
1	5	6
23 बदायूँ	197075	161260
24 बरेली	200588	124108
25 पीलीभीत	79760	48753
26 शाहजहाँपुर	95535	53008
27 खीरी	84102	51728
28 सीतापुर	140625	96583
29 हरदोई	96902	56055
30 उन्नाव	86831	58288
31 लखनऊ	389473	179292
32 रायबरेली	78695	43287
33 अमेठी	..	..
34 फर्रुखाबाद	53971	26861
35 कन्नौज	32529	20546
36 इटावा	69504	39872
37 औरैया	45243	24465
38 कानपुर देहात	70862	29732
39 कानपुर नगर	376913	159246
40 जालौन	73839	44850
41 झाँसी	78908	44781
42 ललितपुर	40292	25127

## 20. आर्थिक गणना

20.02 उत्तर प्रदेश में समस्त उद्यमों का जिलेवार वितरण (ग्रामीण एवं नगरीय)  
2005

जनपद	कृषीय उद्यमों की संख्या	अकृषीय उद्यमों की संख्या	योग
1	2	3	4
43 हमीरपुर	328	19646	19974
44 महोबा	985	19710	20695
45 बाँदा	196	27342	27538
46 चित्रकूट	40	13988	14028
47 फतेहपुर	2802	51978	54780
48 प्रतापगढ़	1479	45932	47411
49 कौशांबी	476	15815	16291
50 इलाहाबाद	3061	111650	114711
51 बाराबंकी	353	63966	64319
52 फैजाबाद	429	35738	36167
53 अम्बेडकरनगर	158	38851	39009
54 सुल्तानपुर	819	59798	60617
55 बहराइच	537	38245	38782
56 श्रावस्ती	397	12713	13110
57 बलरामपुर	678	28123	28801
58 गोण्डा	1002	41782	42784
59 सिद्धार्थनगर	521	27056	27577
60 बस्ती	213	29825	30038
61 सन्त कबीर नगर	330	27419	27749

## 20. आर्थिक गणना

20.02 उत्तर प्रदेश में समस्त उद्यमों का जिलेवार वितरण (ग्रामीण एवं नगरीय)  
2005

जनपद	सामान्यतः कार्यरत व्यक्तियों की संख्या	अवैतनिक कार्यरत व्यक्तियों की संख्या
1	5	6
43 हमीरपुर	34784	23128
44 महोबा	34217	23876
45 बांदा	49698	19340
46 चित्रकुट	24228	15324
47 फतेहपुर	94339	63287
48 प्रतापगढ़	80146	43564
49 कौशाम्बी	26774	22700
50 इलाहाबाद	221795	112174
51 बाराबंकी	121612	78252
52 फैजाबाद	66984	35215
53 अम्बेडकरनगर	65540	46643
54 सुल्तानपुर	112800	81354
55 बहराइच	66823	42876
56 श्रावस्ती	19263	16112
57 बलरामपुर	44871	29899
58 गोण्डा	72261	46954
59 सिद्धार्थनगर	45864	31447
60 बस्ती	60379	34920
61 सन्त कबीर नगर	50706	37055

## 20. आर्थिक गणना

20.02 उत्तर प्रदेश में समस्त उद्यमों का जिलेवार वितरण (ग्रामीण एवं नगरीय)  
2005

जनपद	कृषीय उद्यमों की संख्या	अकृषीय उद्यमों की संख्या	योग
1	2	3	4
62 महाराजगंज	3181	45248	48429
63 गोरखपुर	2431	102542	104973
64 कुशीनगर	1014	38071	39085
65 देवरिया	973	59948	60921
66 आजमगढ़	6749	71756	78505
67 मऊ	559	55247	55806
68 बलिया	2265	61400	63665
69 जौनपुर	1296	81742	83038
70 गाजीपुर	2594	68788	71382
71 चन्दौली	554	25804	26358
72 वाराणसी	2699	111800	114499
73 सन्त रविदास नगर	187	23175	23362
74 मिर्जापुर	1273	37434	38707
75 सोनभद्र	633	24059	24692
<b>उत्तर प्रदेश</b>	<b>257150</b>	<b>3763460</b>	<b>4020610</b>

## 20. आर्थिक गणना

20.02 उत्तर प्रदेश में समस्त उद्यमों का जिलेवार वितरण (ग्रामीण एवं नगरीय)  
2005

जनपद	सामान्यतः कार्यरत व्यक्तियों की संख्या	अवैतनिक कार्यरत व्यक्तियों की संख्या
1	5	6
62 महाराजगंज	77295	59081
63 गोरखपुर	192850	103270
64 कुशीनगर	64183	46286
65 देवरिया	108653	69649
66 आजमगढ़	145220	101707
67 मऊ	126771	90427
68 बलिया	108012	75587
69 जौनपुर	160374	104734
70 गाजीपुर	130108	83215
71 चन्दौली	53253	34469
72 वाराणसी	267715	180079
73 सन्त रविदास नगर	59729	26513
74 मिर्जापुर	75338	32526
75 सोनभद्र	58359	25190
<b>उत्तर प्रदेश</b>	<b>8145089</b>	<b>4781241</b>

.. मातृ जनपद में सम्मिलित

स्रोत :- आर्थिक गणना, 2005, उ.प्र.।

## 21.नियोजन

21.01 उत्तर प्रदेश की पंचवर्षीय तथा वार्षिक योजनाओं की भौतिक पूर्ति

मद	योजना अवधि					
	चतुर्थ	पंचम्	षष्ठम्	सप्तम्	अष्टम्	नवम्
1	2	3	4	5	6	7
1 कृषि						
(1)उत्पादन-						
(लाख मी.टन)						
(अ) खाद्यान्न	155.63	231.08	2991.8	337.89	423.78	441.87
(ब) तिलहन	15.54	15.15	10.24	11.47	15.46	11.10
(स) गन्ना(गुड़ के रूप में)	60.77	62.32	70.89	97.42	148.09	1125.00
(द) कपास(हजार गांठ)!	29	17	22	18	11	5
(2) भूमि संरक्षण(अतिरिक्त)	1098	321	3121	3701	4134	434
(हजार हेक्टेयर)						
(3) पौध संरक्षण	10762	15678	26462	26280	27380	27182
(हजार हेक्टेयर)						
(4) रासायनिक खाद उपभुक्त						
(हजार मी.टन)						
(अ) नाइट्रोजन (एन.)	328	772	1240	1548	2222	2465
(ब) फासफोरस (पी.)	87	207	288	455	470	708
(स) पोटश (के.)	-	-	85	89	77	87

## 21.नियोजन

21.01 उत्तर प्रदेश की पंचवर्षीय तथा वार्षिक योजनाओं की भौतिक पूर्ति

मद	योजना अवधि					
	दशम्	एकादशम् (2007-12)				
	2007-08	2008-09	2009-10	2010-11	2011-12*	
1	8	9	10	11	12	13
1 कृषि						
(1) उत्पादन-						
(लाख मी.टन)						
(अ) खाद्यान्न	416.27	430.32	467.31	429.37	473.16	512.32
(ब) तिलहन	10.55	10.39	11.65	12.00	17.92	14.29
(स) गन्ना(गुड़ के रूप में)	730.00	1156.00	1134.00	1051.00	1184.00	1351.00
(द) कपास(हजार गांठ)!	11	5.60	5.60	-	-	-
(2) भूमि संरक्षण(अतिरिक्त)	646	154.60	163.60	65.20	46.00	46.00
(हजार हेक्टेयर)						
(3) पौध संरक्षण	30263	27800	27800+	-	-	-
(हजार हेक्टेयर)						
(4) रासायनिक खाद उपभुक्त						
(हजार मी.टन)						
(अ) नाइट्रोजन (एन.)	2386	2754	2885	2899	3176	2936
(ब) फासफोरस (पी.)	829	822	1199	1039	1128	1070
(स) पोटैश (के.)	248	182	407	324	412	296

! 170 कि० ग्रा० प्रति गांठ

+ वर्ष 2007-08

## 21.नियोजन

21.01 उत्तर प्रदेश की पंचवर्षीय तथा वार्षिक योजनाओं की भौतिक पूर्ति

मद	योजना अवधि					
	चतुर्थ	पंचम्	षष्ठम्	सप्तम्	अष्टम्	नवम्
	1	2	3	4	5	6
2 सहकारिता-						
प्रारम्भिक कृषि ऋण सहकारी						
समितियां-						
(अ) कुल समितियां(संख्या)	23002	8654	8601	8599	8384	7481
(ब) कुल सदस्यता (लाख)	64.60	79.5	102.77	120.79	149.6	131.27
(स) वितरित अल्प तथा						
मध्यकालीन ऋण	73	180	263	433	873	1183
(करोड़ रू.)						
3 वृहत एवं मध्यम सिंचाई:कुल						
अनुमानित सिंचित क्षेत्रफल						
(1) कुल क्षमता (हजार हेक्टेयर)	41.04	5803	6215	6658	7043	8318
(2) कुल उपयोग (हजार हेक्टेयर)	38.63	4677	5514	5696	6114	6229
4 विद्युत्-						
(1) क्षमता (प्रमामी)	1558	3076	4149	5502	6069	7822
(मेगावाट)						
(2) ग्राम जिनमें बिजली लगी	29765	36298	63075	80358	87079	76641
(क्रमिक संख्या)						
5 कुल सड़कें -	36.77	51.93	73.42	90.19	110.22	115.00
(हजार कि.मी.)						



## 21.नियोजन

21.01 उत्तर प्रदेश की पंचवर्षीय तथा वार्षिक योजनाओं की भौतिक पूर्ति

मद	योजना अवधि					
	दशम्	एकादशम् (2007-12)				
	2007-08	2008-09	2009-10	2010-11	2011-12*	
1	8	9	10	11	12	13
2 सहकारिता-						
प्रारम्भिक कृषि ऋण सहकारी समितियां-						
(अ) कुल समितियां(संख्या)	7448	7479	7479	7479	7555	7555
(ब) कुल सदस्यता (लाख)	134.71	148.70	152.24	156.38	159.33	163.95
(स) वितरित अल्प तथा मध्यकालीन ऋण (करोड़ रु.)	1894.53	2246.95	2051.08	2609.50	2051.08	3808.25
3 वृहत एवं मध्यम सिंचाई:कुल अनुमानित सिंचित क्षेत्रफल						
(1) कुल क्षमता (हजार हेक्टेयर)	8318	8404	8454	8483	8513	8537
(2) कुल उपयोग (हजार हेक्टेयर)	6584	6749	6949	7099	7143	7205
4 विद्युत्-						
(1) क्षमता (प्रगामी) (मेगावाट)	9618	9828	9598	10033	10499	12899
(2) ग्राम जिनमें बिजली लगी (क्रमिक संख्या)	76641	76641	76641	76641	76641	76641
5 कुल सड़कें - (हजार कि.मी.)	140.00	147.26	158.13	168.41	178.50	183.17

## 21.नियोजन

21.01 उत्तर प्रदेश की पंचवर्षीय तथा वार्षिक योजनाओं की भौतिक पूर्ति

मद	योजना अवधि					
	चतुर्थ	पंचम्	षष्ठम्	सप्तम्	अष्टम्	नवम्
	1	2	3	4	5	6
6 सामान्य शिक्षा भर्ती -						
(अ) जूनियर बेसिक स्कूल (कक्षा 1 से 5 तक)						
(1) कुल (लाख)	117.99	89.89	117.07	140.18	184.00	218.00
(2) बालिकायें (लाख)	43.42	27.35	37.77	48.98	76.53	99.48
(ब) सीनियर बेसिक स्कूल (कक्षा 6 से 8 तक)						
(1) कुल (लाख)	24.28	25.93	36.78	41.58	69.82	74.62
(2) बालिकायें (लाख)	4.91	5.54	8.57	11.41	21.87	30.60
(स) उच्चतर माध्यमिक स्कूल (कक्षा 9 से 12 तक)						
(1) कुल (लाख)	14.53	17.78	25.58	28.81	44.33	53.00
(2) बालिकायें (लाख)	2.25	2.82	5.65	6.73	10.77	11.27

## 21.नियोजन

21.01 उत्तर प्रदेश की पंचवर्षीय तथा वार्षिक योजनाओं की भौतिक पूर्ति

मद	योजना अवधि					
	दशम्	एकादशम् (2007-12)				
	2007-08	2008-09	2009-10	2010-11	2011-12*	
1	8	9	10	11	12	13
6 सामान्य शिक्षा भर्ती -						
(अ) जूनियर बेसिक स्कूल (कक्षा 1 से 5 तक)						
(1) कुल (लाख)	264.78	268.75	267.33	271.35	283.81	261.89
(2) बालिकाये (लाख)	127.26	129.17	128.49	130.45	136.41	127.58
(ब) सीनियर बेसिक स्कूल (कक्षा 6 से 8 तक)						
(1) कुल (लाख)	91.55	93.83	94.26	98.59	101.05	115.16
(2) बालिकाये (लाख)	40.96	41.98	42.17	44.11	45.21	69.43
(स) उच्चतर माध्यमिक स्कूल (कक्षा 9 से 12 तक)						
(1) कुल (लाख)	89.92	92.00	101.49	108.43	108.70	121.83
(2) बालिकाये (लाख)	35.50	23.00	30.61	31.51	32.78	32.13

## 21.नियोजन

21.01 उत्तर प्रदेश की पंचवर्षीय तथा वार्षिक योजनाओं की भौतिक पूर्ति

मद	योजना अवधि					
	चतुर्थ	पंचम्	षष्ठम्	सप्तम्	अष्टम्	नवम्
	2	3	4	5	6	7
द- स्कूलों की संख्या (हजार):-						
(1) जू.बे.स्कूल	63.70	68.12	72.96	74.28	82.92	91.15
(2) सी.बे.स्कूल	10.08	12.05	14.61	14.55	13.41	18.00
(3) उ.मा.विद्यालय	4.17	4.87	5.65	5.95	6.36	11.52
य- भवन सहित स्कूल :-						
(1) जू.बे.स्कूल	-	-	-	-	82.92	91.15
(2) सी.बे.स्कूल	-	-	-	-	13.41	18.00
7- स्वास्थ्य :-						
परिवार कल्याण केन्द्र(संख्या)						
(अ) नगरीय	150	185	254	267	231	198
(ब) ग्रामीण	875	875	907	907	907	823
8- समाज कल्याण :-						
(1) वृद्धावस्था पेंशन (हजार)	-	-	-	-	1230	1231

## 21.नियोजन

21.01 उत्तर प्रदेश की पंचवर्षीय तथा वार्षिक योजनाओं की भौतिक पूर्ति

मद	योजना अवधि					2011-12*
	दशम्	एकादशम् (2007-12)				
	2007-08	2008-09	2009-10	2010-11	2011-12*	
1	8	9	10	11	12	13
द- स्कूलों की संख्या (हजार):-						
(1) जू.बे.स्कूल	102.48	103.29	106.31	107.14	107.14	112.68
(2) सी.बे.स्कूल	33.34	37.80	42.20	43.32	44.45	46.27
(3) उ.मा.विद्यालय	15.41	16.43	17.45	17.87	20.73	22.17
य- भवन सहित स्कूल :-						
(1) जू.बे.स्कूल	100.63	101.44	106.16	106.99	106.99	112.55
(2) सी.बे.स्कूल	30.51	34.97	44.34	44.34	44.41	46.23
7- स्वास्थ्य :-						
परिवार कल्याण केन्द्र(संख्या)						
(अ) नगरीय	198	198	198	198	198	198
(ब) ग्रामीण	823	823	823	823	823	823
8- समाज कल्याण :-						
(1) वृद्धावस्था पेंशन (हजार)	1363	2109	3715	3512	3797	3799

\* अनुमानित ।

- अप्राप्त

नोट :- अष्टम पंचवर्षीय योजना तक के आंकड़ें उत्तराखण्ड राज्य सहित हैं।

स्रोत :- वार्षिक योजना 2012-13 खण्ड 2, नियोजन विभाग, उ.प्र.शासन।

## 21.नियोजन

21.02 उत्तर प्रदेश की पंचवर्षीय तथा वार्षिक योजनाओं पर व्यय/परिव्यय  
(लाख रू.)

मद	योजना अवधि					
	चतुर्थ	पंचम्	षष्ठम्	सप्तम्	अष्टम्	नवम्
	1	2	3	4	5	6
1 कृषीय एवं सम्वर्गीय सेवायें	22066	39310	36081	100663	198963	272449
2 सहकारिता	2127	3227	8228	20901	6917	1926
3 ग्राम्य विकास	-	-	45800	106211	231295	407315
4 सिंचाई, बाढ़ नियंत्रण एवं ऊर्जा	63127	168290	325799	492533	814278	850002
5 उद्योग एवं खनिकर्म	4177	17899	43077	69470	59306	40598
6 परिवहन	7796	24666	67790	127818	249702	389995
7.1 शिक्षा	6506	10797	25581	54693	184383	185366
7.2 चिकित्सा एवं स्वास्थ्य	3244	3774	19079	45733	56787	65569
7.3 स्वच्छता एवं जल सम्पूर्ति	2002	11243	33657	45567	95579	165989
7.4 अन्य सामाजिक सेवायें	3094	11004	47554	99483	200323	307453
8 विविध	2418	713	6783	31800	70449	144256
योग	<b>116557</b>	<b>290923</b>	<b>659429</b>	<b>1194872</b>	<b>2167982</b>	<b>2830918</b>

- अप्राप्त

नोट :- अष्टम योजना तक के आंकड़ों में उत्तराखण्ड सम्मिलित है।

## 21.नियोजन

21.02 उत्तर प्रदेश की पंचवर्षीय तथा वार्षिक योजनाओं पर व्यय/परिव्यय

(लाख रु.)

मद	योजना अवधि					
	दशम्	एकादशम् (2007-12)				
	2007-08	2008-09	2009-10	2010-11	2011-12*	
1	8	9	10	11	12	13
1 कृषीय एवं सम्बर्गीय सेवायें	422448	190584	236929	279616	328117	481401
2 सहकारिता	2678	5052	5612	7368	4480	4480
3 ग्राम्य विकास	503234	175223	307023	327773	354165	275427
4 सिंचाई, बाढ़ नियंत्रण एवं ऊर्जा	1239841	690703	870124	830529	887778	740603
5 उद्योग एवं खनिकर्म	34790	10634	21575	357449	341525	423557
6 परिवहन	865388	454137	544840	379768	431709	264582
7.1 शिक्षा	465337	137652	136415	201242	374107	355756
7.2 चिकित्सा एवं स्वास्थ्य	373815	149360	184739	168324	152438	204964
7.3 स्वच्छता एवं जल सम्पूर्ति	240793	73178	104751	123028	114108	166495
7.4 अन्य सामाजिक सेवायें	804915	465398	894541	913044	992298	1403556
8 विविध	532331	77730	122213	132446	149345	379179
योग	<b>5485571</b>	<b>2429653</b>	<b>3428762</b>	<b>3720588</b>	<b>4130070</b>	<b>4700000</b>

\* परिव्यय

स्रोत :- वार्षिक योजना 2011-12 खण्ड 2, नियोजन विभाग, उ.प्र.शासन।

## 21. नियोजन

21.03 भारत के विभिन्न राज्यों में योजनाओं पर प्रति व्यक्ति व्यय/परिव्यय

(रूपये)

मद	योजना अवधि				
	षष्टम्	सप्तम्	अष्टम्	नवम्	दशम्
	1	2	3	4	5
1 आन्ध्र प्रदेश	601	1129	1977	3756	8214+
2 अरूणाचल प्रदेश	-	9019	18811	22600	31455
3 असम	643	1380	2152	2666	3636
4 बिहार	422	863	624	1197	2539
5 छत्तीसगढ़	-	-	-	654	7488
6 गोवा	-	4355	7075	10700	29123
7 गुजरात	1138	1596	2855	4873	9086
8 हरियाणा	1216	1965	2987	3785	6152
9 हिमाचल प्रदेश	1556	3097	6725	12952	13977
10 जम्मू एवं कश्मीर	1532	3351	5748	7468	14076
11 झारखण्ड	-	-	-	752	5770
12 कर्नाटक	718	1060	2697	5906	11292
13 केरल	645	903	2336	4566	6146
14 मध्य प्रदेश	740	1260	1783	2983	5629
15 महाराष्ट्र	1038	1724	3152	4613	5795
16 मणिपुर	1736	3526	6739	6933	11304

## 21. नियोजन

21.03 भारत के विभिन्न राज्यों में योजनाओं पर प्रति व्यक्ति व्यय/परिव्यय  
(रूपये)

मद	योजना अवधि					
	एकादशम** (2007-12)	2007-08	2008-09	2009-10	2010-11**	2011-12*
1	7	8	9	10	11	12
1 आन्ध्र प्रदेश	21457	3935	3566	3857	4018	4199
2 अरुणाचल प्रदेश	101836	9845	9845	23545	15809	23545
3 असम	10524	1459	966	1880	1346	1946
4 बिहार	8875	1163	1163	1708	1507	1653
5 छत्तीसगढ़	28689	3564	2979	4942	3912	4872
6 गोवा	83077	9423	9423	15154	12115	16417
7 गुजरात	25305	3087	3087	4464	4293	4535
8 हरियाणा	28957	2726	2726	4559	3369	4603
9 हिमाचल प्रदेश	22221	3441	3441	4607	3748	4930
10 जम्मू एवं कश्मीर	26842	4802	4359	5228	4779	5077
11 झारखण्ड	16231	2121	2121	2428	2552	2401
12 कर्नाटक	25509	3257	3257	4909	4181	5143
13 केरल	12935	1599	1599	2443	1961	2815
14 मध्य प्रदेश	13533	1998	1998	2423	2169	2435
15 महाराष्ट्र	14945	2085	1460	2862	2360	2985
16 मणिपुर	43454	6077	6077	8091	6918	8091

## 21. नियोजन

21.03 भारत के विभिन्न राज्यों में योजनाओं पर प्रति व्यक्ति व्यय/परिव्यय  
(रूपये)

मद	योजना अवधि				
	षष्ठम्	सप्तम्	अष्टम्	नवम्	दशम्
1	2	3	4	5	6
17 मेघालय	200	4034	6239	7930	12717
18 मिजोरम	-	9368	15171	19100	32411
19 नागालैण्ड	2875	6039	6875	7510	13255
20 ओडिशा	592	1199	2204	3301	3842
21 पंजाब	1126	2113	3342	4040	6126
22 राजस्थान	622	907	2703	3457	5971
23 सिक्किम	4933	8924	14340	22140	41940
24 तमिलनाडु	740	1288	2492	4032	6872
25 त्रिपुरा	1395	3410	4871	7047	10575
26 उत्तराखण्ड	-	-	-	3000	13318
27 उत्तर प्रदेश	588	1077	1559	1704	3299
28 पश्चिम बंगाल	446	818	1197	2550	2792
29 दिल्ली	-	-	-	9757	16410
समस्त राज्य	718	1270	2205	3421	6026

- इस अवधि में ये राज्य नहीं थे।

## 21. नियोजन

21.03 भारत के विभिन्न राज्यों में योजनाओं पर प्रति व्यक्ति व्यय/परिव्यय (रूपये)

मद	योजना अवधि					
	एकादशम** (2007-12)	2007-08	2008-09	2009-10	2010-11**	2011-12*
1	7	8	9	10	11	12
17 मेघालय	38048	4278	4278	6174	6030	5917
18 मिजोरम	62444	8522	8522	11889	9144	11889
19 नागालैण्ड	33070	426	426	719	551	8938
20 ओडिशा	12680	1639	1639	2101	2058	2228
21 पंजाब	15378	2059	2059	2037	2838	2170
22 राजस्थान	16895	2442	2442	3189	2641	3178
23 सिक्किम	106940	12140	12140	20400	22800	20400
24 तमिलनाडु	14799	2279	2279	2857	2604	2992
25 त्रिपुरा	23619	3334	3334	5438	4472	5800
26 उत्तराखण्ड	30246	4640	4641	4129	4299	4179
27 उत्तर प्रदेश	10911	1462	1462	2239	2063	2257
28 पश्चिम बंगाल	8925	1104	1104	1511	1296	1605
29 दिल्ली	40546	5655	6294	7950	6924	8007
समस्त राज्य	16393	2226	2121	2955	2655	3093

\*\* संशोधित परिव्यय

\* परिव्यय

स्रोत :- उत्तर प्रदेश आय-व्यय की रूपरेखा 2012-13

## मनोरंजन

22.01 उत्तर प्रदेश में सिनेमा-गृहों की संख्या तथा मनोरंजन एवं बाजीकर से आय

मद	2006-07	2010-11	2011-12
1	2	3	4
1. स्थायी सिनेमा गृहों की संख्या	798	565	484
2. मल्टीप्लेक्स			
(क) संख्या	22	50	50
(ख) स्क्रीन	82	172	172
3. व्यक्तियों के बैठने की क्षमता (सिनेमा एवं मल्टीप्लेक्स) (हजार में)	565	466	419
4. आय (हजार रुपये)			
(क) मनोरंजन कर	1279778	2398299	3050031
(ख) अनुज्ञापित, परिचालक शुल्क एवं अन्य प्राप्तियां	30564	45509	68502
(ग) बाजीकर	4699	7262	5680
(घ) अधिभार	433	34	17
(ङ) विज्ञापन कर	214	260	304
योग	1315688	2451364	3124534

स्रोत :- मनोरंजन कर आयुक्त, उत्तर प्रदेश।

### 23. सामाजिक सेवायें

23.01 उत्तर प्रदेश में कुछ चुने हुये मदों की सुविधा से दूरी के अनुसार ग्रामों का प्रतिशत वितरण, 2010

मद	1 कि.मी. से कम	1 से 5 कि.मी.	5 कि.मी. या अधिक
1	2	3	4
1 प्राथमिक विद्यालय	83.84	15.56	0.60
2 बालकों के लिये उच्च प्राथमिक विद्यालय	39.26	50.27	10.47
3 बालिकाओं के लिये उच्च प्राथमिक विद्यालय	8.83	47.68	43.49
4 बालकों के लिये उच्चतर माध्यमिक विद्यालय	10.05	44.83	45.12
5 बालिकाओं के लिये उच्चतर माध्यमिक विद्यालय	3.33	32.60	64.07
6 एलोपैथिक चिकित्सालय एवं औषधालय तथा प्रा० स्वा० केन्द्र	4.54	36.71	58.75
7 पेयजल स्रोत	99.85	0.09	0.06
8 ग्राम में पक्की सड़कें	75.95	21.52	2.53
9 रेलवे स्टेशन	1.67	18.52	79.81
10 बस स्टेशन/स्टाप	11.27	44.21	44.52
11 डाकखाना	18.67	66.48	14.85
12 व्यवसायिक बैंक	5.86	46.83	47.31

### 23. सामाजिक सेवायें

23.02 उत्तर प्रदेश की आर्थिक स्थिति सम्बन्धी आर्थिक सम्भागवार कुछ प्रमुख संकेतक

आर्थिक सम्भाग	जनसंख्या का घनत्व (2011)	कुल जनसंख्या में मुख्य कर्मकों का प्रतिशत (2001)	कृषि में लगे मुख्य कर्मकों का कुल मुख्य कर्मकों से प्रतिशत (2001)	फसल सघनता (2010-11)	शुद्ध सिंचित क्षेत्रफल का शुद्ध बोये गये क्षेत्रफल से प्रतिशत (2010-11)	प्रति हेक्टेयर सकल बोये गये क्षेत्रफल पर कुल उर्वरक वितरण(किलोग्राम)(2010-11)
0	1	2	3	4	5	6
1 पूर्वी	929	22	66.14	154.68	76.88	206.00
2 बुन्देलखण्ड	328	27	70.08	134.07	54.42	89.89
3 पश्चिमी	937	24	56.08	161.66	91.74	215.73
4 केन्द्रीय	680	25	63.78	152.70	87.23	212.78
उत्तर प्रदेश	828	24	62.12	154.37	81.00	198.65

### 23. सामाजिक सेवार्ये

23.02 उत्तर प्रदेश की आर्थिक स्थिति सम्बन्धी आर्थिक सम्भागवार कुछ प्रमुख संकेतक

आर्थिक सम्भाग	प्रति व्यक्ति कृषि उपज का सकल मूल्य(रु.) (प्रचलित भावों पर)(2009-10)	प्रति व्यक्ति औद्योगिक उत्पादन का सकल मूल्य रु.(2008-09)*	प्रति लाख जनसंख्या पर पंजीकृत कारखानों में लगे व्यक्तियों की संख्या(2008-09)*	कुल उपभुक्त विद्युत में से कृषि में उपभुक्त विद्युत का प्रतिशत (2011-12)	प्रति व्यक्ति विद्युत उपभोग की मात्रा (कि.वा.घं.)(2011-12)	ऋण जमा अनुपात (मार्च 2012)
0	7	8	9	10	11	12
1 पूर्वी	4253	2696	99	21.05	159.60	26.28
2 बुन्देलखण्ड	7754	2331	73	27.69	221.40	51.31
3 पश्चिमी	8583	17623	729	17.84	325.50	54.34
4 केन्द्रीय	7426	6370	313	11.85	246.49	31.21
उत्तर प्रदेश	6598	8850	369	18.01	239.67	44.04

\* अनन्तिम

### 23. सामाजिक सेवार्ये

23.02 उत्तर प्रदेश की आर्थिक स्थिति सम्बन्धी आर्थिक सम्भागवार कुछ प्रमुख संकेतक

आर्थिक सम्भाग	प्रति लाख जनसंख्या पर संस्थानुसार स्कूलों की संख्या (2011-12) *			प्रति लाख जनसंख्या पर संस्थानुसार विद्यार्थियों की संख्या (2011-12)*		
	जूनियर बेसिक	सीनियर बेसिक	हायर सेकेण्ड्री	जूनियर बेसिक	सीनियर बेसिक	हायर सेकेण्ड्री
0	13	14	15	16	17	18
1 पूर्वी	76	37	9	12920	5800	6805
2 बुन्देलखण्ड	93	55	8	13609	5713	5039
3 पश्चिमी	75	38	10	13022	5719	6330
4 केन्द्रीय	78	35	9	12515	5319	5480
उत्तर प्रदेश	77	38	10	12917	5678	6303

\* अनन्तिम।



### 23. सामाजिक सेवार्थें

23.02 उत्तर प्रदेश की आर्थिक स्थिति सम्बन्धी आर्थिक सम्भागवार कुछ प्रमुख संकेतक

आर्थिक सम्भाग	प्रति लाख जनसंख्या पर एलोपैथिक चिकित्सालयों एवं औषधालयों की संख्या (2011-12)*	प्रति लाख जनसंख्या पर एलोपैथिक चिकित्सालयों एवं औषधालयों में शैव्याओं की संख्या(2011-12) *	प्रति हजार आबाद मजदूरों पर नल द्वारा पेयजल सुविधा युक्त मजदूरों की संख्या (2011-12)	प्रति लाख जनसंख्या पर लोक नि.वि.के अधीन पक्की सड़कों की लम्बाई (कि.मी.(2010-11)	प्रति हजार वर्ग किमी. पर क्षेत्रफल पर लो.नि.वि.की पक्की सड़कों की लम्बाई(कि.मी.) (2010-11)	विद्युतीकृत ग्रामों का कुल आबाद ग्रामों से प्रतिशत (2011-12)
0	19	20	21	22	23	24
1 पूर्वी	2.66	41.80	1000	97.39	905.62	84.10
2 बुन्देलखण्ड	3.40	54.41	1000	127.10	415.74	95.62
3 पश्चिमी	2.20	37.47	1000	80.61	742.88	92.99
4 केन्द्रीय	2.09	45.74	1000	86.41	684.90	95.55
उत्तर प्रदेश	2.42	41.53	1000	90.63	749.89	88.92

\* अनन्तिम।

### 24. विविध

24.01 उत्तर प्रदेश में निबन्धन हेतु प्रस्तुत लेख्य-पत्रों की संख्या तथा अन्तरित सम्पत्तियों का अनुमानित मूल्य

वर्ष	प्रस्तुत लेख पत्रों की संख्या	अन्तरित सम्पत्तियों का अनुमानित मूल्य (करोड़ रु.)
1	2	3
1985-86	1257725	1549.47
1986-87	1337910	1810.00
1987-88	1345312	2105.21
1988-89	1362321	2586.30
1989-90	1448346	2447.76
1990-91	1430985	2658.20
1991-92	1450123	2764.40
1992-93	1264705	2908.51
1993-94	1228860	3103.45
1994-95	1247261	5175.00
1995-96	1304713	5312.00
1996-97	1312403	5664.00
1997-98	1431651	6937.50
1998-99	1496728	8875.00
1999-00	1644770	10206.00
2000-01	1587910	12004.00
2001-02	1793437	12273.80
2002-03	1997128	17275.37
2003-04	1940980	17676.85
2004-05	2152818	18565.45
2005-06	2103529	21139.65
2006-07	2335586	25603.90
2007-08	2249881	27385.45
2008-09	2395970	35675.75
2009-10	2620174	53320.00
2010-11	2594994	58500.00
2011-12	2868574	74357.14

स्रोत :- निबन्धन एवं स्टाम्प विभाग, उत्तर प्रदेश।

नोट :- वर्ष 1999-00 तक उत्तराखण्ड सहित ।

## 24. विविध

24.02 उत्तर प्रदेश में विभिन्न वर्षों में वाणिज्य-कर संग्रह प्रतिशत वृद्धि, कुल कर राजस्व में प्रतिशत अंशदान तथा वास्तविक व्यय एवं प्रतिशत

वर्ष	वाणिज्य कर संग्रह! (करोड़ रु.)	गत वर्ष की अपेक्षा प्रतिशत वृद्धि	वाणिज्य कर का कुल कर राजस्व में प्रतिशत अंशदान	वाणिज्य कर संग्रह में वास्तविक व्यय (करोड़ रु.)	वाणिज्य कर संग्रह में वास्तविक व्यय का प्रतिशत
1	2	3	4	5	6
1985-86	628.21	18.9	48.7	18.58	3.0
1986-87	716.43	14.0	46.9	19.90	2.8
1987-88	807.66	12.7	40.6	23.14	2.9
1988-89	948.58	17.5	45.9	32.49	3.4
1989-90	1149.36	21.2	47.0	41.86	3.6
1990-91	1369.66	19.2	43.3	42.77	3.1
1991-92	1577.51	15.2	45.1	43.17	2.7
1992-93	1658.79	5.2	42.7	50.57	3.0
1993-94	1837.05	10.8	44.4	56.31	3.1
1994-95	2060.05	12.1	42.2	58.11	2.8
1995-96	2330.71	13.1	42.6	78.09	3.4
1996-97	2757.20	18.3	43.7	84.22	3.1
1997-98	3073.57	11.5	43.9	107.42	3.5
1998-99	3377.89	9.9	42.7	101.69	3.0
1999-00	3714.33	10.0	40.3	125.42	3.3
2000-01	5828.00	5.7	57.5	136.62	3.3
2001-02	6158.55	5.6	53.5	141.05	3.1
2002-03	7100.93	15.3	56.3	164.33	2.3
2003-04	7651.35	7.8	57.1	192.19	2.5
2004-05	9226.37	20.6	58.7	173.58	1.9
2005-06	11805.33	28.0	59.6	193.51	1.6
2006-07	14053.85	19.1	62.6	200.19	1.4
2007-08	15021.83	6.9	54.2	228.19	1.5
2008-09	17403.68	15.9	61.4	272.54	1.5
2009-10	20667.67	18.8	63.9	358.43	1.7
2010-11	24798.69	20.0	64.0	391.45	1.6
2011-12	32991.80	33.0	62.5	417.17	1.3

! गन्ने पर उपकर/क्रय कर सम्मिलित नहीं है।

नोट :- वर्ष 1999-00 तक उत्तराखण्ड सहित ।

स्रोत :- वाणिज्य कर आयुक्त, उत्तर प्रदेश।

## 24. विविध

24.03 उत्तर प्रदेश में विभिन्न वर्षों में कर योग्य तथा पंजीकृत व्यापारियों की संख्या (लाख में)

वर्ष	कर योग्य व्यापारी	पंजीकृत व्यापारी	
		उ.प्र. व्यापार कर अधिनियम के अन्तर्गत	केन्द्रीय बिक्री कर अधिनियम के अन्तर्गत
1	2	3	4
1985-86	2.12	2.48	0.83
1986-87	2.15	2.53	0.90
1987-88	2.23	2.52	0.95
1988-89	2.39	2.67	0.96
1989-90	2.46	2.78	0.98
1990-91	2.61	2.93	1.01
1991-92	2.71	3.19	1.16
1992-93	2.55	3.07	1.15
1993-94	2.51	3.36	1.24
1994-95	2.26	3.46	1.28
1995-96	2.03	3.49	1.31
1996-97	1.92	3.54	1.35
1997-98	1.85	3.69	1.42
1998-99	1.90	3.91	1.50
1999-00	2.00	3.99	1.60
2000-01	1.84	3.99	1.50
2001-02	1.83	3.83	1.62
2002-03	1.95	4.07	1.74
2003-04	2.12	4.53	1.96
2004-05	2.39	4.76	2.36
2005-06	2.41	4.86	2.05
2006-07	2.48	5.14	2.13
2007-08+	5.43	5.43	2.14
2008-09+	5.65	5.65	2.15
2009-10+	5.76	5.76	2.16
2010-11+	5.95	5.95	2.16
2011-12+	6.43	6.43	2.18

+दिनांक 1.1.08 से मूल्य वर्धित कर प्रणाली (वैट) प्रदेश में लागू हो गई है।

नोट :- वर्ष 1999-00 तक उत्तराखण्ड सहित ।

स्रोत :- वाणिज्य कर आयुक्त, उत्तर प्रदेश।

## 24. विविध

### 24.04 उत्तर प्रदेश में भ्रमण करने वाले पर्यटकों की संख्या

(लाख में)

वर्ष	पर्यटकों की संख्या		
	भारतीय	विदेशी	योग
1	2	3	4
1988	245.74	3.35	249.09
1989	251.32	3.61	254.93
1990	326.49	3.60	330.09
1991	341.85	4.53	346.38
1992	370.36	5.04	375.40
1993	407.23	4.80	412.03
1994	445.15	5.24	450.39
1995	489.65	5.76	495.41
1996	538.62	6.33	544.95
1997	593.01	6.61	599.62
1998	548.60	7.27	555.87
1999	595.40	8.00	603.40
2000	660.70	8.48	669.18
2001	687.90	7.95	695.85
2002	714.90	7.10	722.00
2003	800.20	8.17	808.37
2004	883.71	10.37	894.08
2005	954.41	11.74	966.15
2006	1055.49	13.29	1068.78
2007	1162.44	15.24	1177.68
2008	1248.43	15.85	1264.28
2009	1348.32	15.50	1363.82
2010	1447.55	17.32R	1464.87R
2011R+	1554.30	18.87	1573.17
2012+	1709.73	20.75	1730.48

+ अनुमानित।

R संशोधित

नोट :-वर्ष 1998 से पुनर्गठित उत्तर प्रदेश से सम्बन्धित है।

स्रोत :- पर्यटन महानिदेशालय, उत्तर प्रदेश।

## 24. विविध

### 24.05 उत्तर प्रदेश तथा भारत के ग्रामीण तथा नगरीय क्षेत्रों में प्रति व्यक्ति मासिक उपभोक्ता व्यय (रू.0.00)

क्र०सं०	अवधि	उत्तर प्रदेश		भारत	
		ग्रामीण	नगरीय	ग्रामीण	नगरीय
	2	3	4	5	6
1	जुलाई 87 से जून 88	148.67	216.73	158.10	249.93
2	जुलाई 88 से जून 89	164.73	238.22	175.10	266.85
3	जुलाई 89 से जून 90	190.25	241.94	189.46	298.00
4	जुलाई 90 से जून 91	197.39	288.43	202.12	326.75
5	जुलाई 91 से दिस. 91	244.99	301.67	243.50	370.37
6	जन. 92 से दिस. 92	231.50	317.40	247.20	399.00
7	जन. 93 से जून 94	235.60	337.20	244.10	382.50
8	जुलाई 93 से जून 93	273.80	389.00	281.40	458.00
9	जुलाई 94 से जून 95	332.00	407.00	309.00	508.00
10	जुलाई 95 से जून 96	349.00	537.00	344.00	599.00
11	जनवरी 97 से दिस.97	390.26	547.47	395.01	645.44
12	जनवरी 98 से जून 98	375.92	576.86	382.07	684.27
13	जुलाई 99 से जून 2000	466.68	690.67	486.07	854.96
14	जुलाई 2000 से जून 01	452.70	737.75	494.90	914.57
15	जुलाई 2001 से जून 02	422.63	729.37	498.27	932.79
16	जुलाई 2002 से दिस.02	486.36	878.93	531.49	1011.97
17	जनवरी 2003से दिस. 03	509.03	785.52	554.15	1021.89
18	जनवरी 2004से जून 04	556.14	872.25	590.56	1104.81
19	जुलाई 2004 से जून 05	647.15	978.26	558.78	1052.36
20	जुलाई 2005 से जून 06	569.14	907.87	624.53	1170.60
21	जुलाई 2006 से जून 07	653.18	996.38	695.16	1312.50
22	जुलाई 2007 से जून 08	680.46	1120.84	772.36	1471.54
23	जुलाई 2009 से जून 10	899.10	1574.91	1053.64	1984.46

स्रोत :- राष्ट्रीय प्रतिदर्श सर्वेक्षण संगठन, भारत सरकार।

## 24. विविध

24.06 भारत के प्रमुख राज्यों में गरीबी रेखा से नीचे जीवन यापन करने वाले व्यक्तियों की संख्या व कुल जनसंख्या से प्रतिशत 2004-05 (एम0 आर0 पी0)

राज्य / संघीय राज्य	गरीबी रेखा से नीचे जीवन यापन करने वाले व्यक्ति	
	संख्या (हजार)	कुल जनसंख्या से प्रतिशत
1	2	3
1 आन्ध्र प्रदेश	8871	11.1
2 असम	4239	15.0
3 बिहार	29001	32.5
4 गुजरात	6743	12.5
5 हरियाणा	2256	9.9
6 कर्नाटक	9660	17.4
7 केरल	3751	11.4
8 मध्य प्रदेश	21097	32.4
9 महाराष्ट्र	25983	25.2
10 ओडिशा	15359	39.9
11 पंजाब	1330	5.2
12 राजस्थान	10718	17.5
13 तमिलनाडु	11510	17.8
14 उत्तर प्रदेश	45815	25.5
15 पश्चिम बंगाल	17323	20.6
16 अरुणाचलप्रदेश	154	13.4

## 24. विविध

24.06 भारत के प्रमुख राज्यों में गरीबी रेखा से नीचे जीवन यापन करने वाले व्यक्तियों की संख्या व कुल जनसंख्या से प्रतिशत 2004-05 (एम0 आर0 पी0)

राज्य / संघीय राज्य	गरीबी रेखा से नीचे जीवन यापन करने वाले व्यक्ति	
	संख्या (हजार)	कुल जनसंख्या से प्रतिशत
1	2	3
17 छत्तीसगढ़	7111	32.0
18 गोवा	174	12.0
19 झारखण्ड	10039	34.8
20 हिमाचलप्रदेश	427	6.7
21 जम्मू एवं कश्मीर	454	4.2
22 मणिपुर	300	13.2
23 मेघालय	343	14.1
24 मिजोरम	89	9.5
25 नागालैण्ड	303	14.5
26 सिक्किम	87	15.2
27 त्रिपुरा	485	14.4
28 उत्तराखण्ड	2886	31.8
29 दिल्ली	1583	10.2
30 अण्डमान निकोबार द्वीप समूह	71	17.6
31 चण्डीगढ़	40	3.8
32 दादर एवं नगर हवेली	77	30.6
33 दमन एवं द्वीप	16	8.0
34 लक्षद्वीप	9	12.3
35 पुडुचेरी	192	18.2
भारत	238499	21.8

स्रोत :- राष्ट्रीय प्रतिदर्श सर्वेक्षण संगठन, भारत सरकार।

## 24. विविध

24.07 उत्तर प्रदेश तथा भारत के तुलनात्मक आंकड़े

मद	वर्ष	उत्तर प्रदेश	भारत	उ.प्र. का भारत में प्रतिशत अंश
1	2	3	4	5
1 भौगोलिक क्षेत्रफल (हजार वर्ग कि.मी.)	2001	241	3287	7.3
2 जनसंख्या (लाख)				
(1) कुल	2011*	1996	12102	16.5
(2) पुरुष	2011*	1046	6237	16.8
(3) स्त्री	2011*	950	5865	16.2
(4) ग्रामीण	2011*	1551	8331	18.6
(5) नगरीय	2011*	445	3771	11.8
(6) अनुसूचित जाति	2001	351	1666	21.1
(7) अनुसूचित जनजाति	2001	1	843	0.1
3 साक्षर व्यक्ति (7+) लाख				
(1) कुल	2011*	1184	7785	15.2
(2) पुरुष	2011*	705	4442	15.9
(3) स्त्री	2011*	479	3343	14.3

\* अनन्तिम।

## 24. विविध

24.07 उत्तर प्रदेश तथा भारत के तुलनात्मक आंकड़े

मद	वर्ष	उत्तर प्रदेश	भारत	उ.प्र. का भारत में प्रतिशत अंश
1	2	3	4	5
4 मुख्य कर्मकर (लाख)				
(1) कुल	2001	540	4022	13.4
(2) कृषक	2001	222	1273	17.4
(3) कृषि श्रमिक	2001	134	1068	12.5
(4) पारिवारिक उद्योग	2001	30	170	17.6
(5) अन्य सेवायें	2001	154	1512	10.2
5 सकल घरेलू उत्पाद (साधन लागत पर) (प्रचलित भावों पर) (हजार करोड़ रु. में)				
(1) कुल (शुद्ध)	2010-11+	595	7307	8.1
(2) कृषि वानिकी एवं मत्स्य	2010-11+	167	1387	12.0
(3) विनिर्माण	2010-11+	68	1034	6.6
(4) अन्य	2010-11+	360	4886	7.4

+ त्वरित अनुमान

## 24. विविध

24.07 उत्तर प्रदेश तथा भारत के तुलनात्मक आंकड़े

मद	वर्ष	उत्तर प्रदेश	भारत	उ.प्र. का भारत में प्रतिशत अंश
1	2	3	4	5
6 भूमि उपयोगिता (लाख हैक्टेयर)				
(1) वनों के अन्तर्गत क्षेत्रफल	2009-10	17	700	2.4
(2) शुद्ध बोया गया क्षेत्रफल	2009-10	166	1400	11.8
(3) एक से अधिक बार बोया गया क्षेत्रफल	2009-10	89	522	17.0
(4) शुद्ध सिंचित क्षेत्रफल	2009-10	134	633	21.2
7 उर्वरक उपभोग तत्व के रूप में (हजार मी.टन)				
(1) नाइट्रोजन (एन.)	2010-11	2823	16558	17.0
(2) फास्फोरस (पी.)	2010-11	900	8050	11.2
(3) पोटैश (के.)	2010-11	250	3514	7.1
(4) कुल	2010-11	3973	28122	14.1

## 24. विविध

24.07 उत्तर प्रदेश तथा भारत के तुलनात्मक आंकड़े

मद	वर्ष	उत्तर प्रदेश	भारत	उ.प्र. का भारत में प्रतिशत अंश
1	2	3	4	5
8 प्रमुख फसलों का उत्पादन (लाख मी.टन)				
(1) गेहूँ	2010-11	305	869	35.1
(2) चावल	2010-11	123	960	12.9
(3) कुल धान्य	2010-11	462	2266	22.3
(4) कुल दालें	2010-11	20	182	11.1
(5) कुल खाद्यान्न	2010-11	482	2448	19.7
(6) कुल तिलहन	2010-11	9	325	2.7
(7) गन्ना	2010-11	1169	2424	48.2
(8) आलू	2010-11	128	285*	37.2
9 पशुधन (लाख)				
(1) कुल	2007	640	5297	12.1
(2) महिष तथा गोवंशीय	2007	455	3044	15.0
(3) अन्य	2007	184	2253	8.2

\* वर्ष-2009-10 की सूचना

## 24. विविध

### 24.07 उत्तर प्रदेश तथा भारत के तुलनात्मक आंकड़े

मद	वर्ष	उत्तर प्रदेश	भारत	उ.प्र. का भारत में प्रतिशत अंश
1	2	3	4	5
10 पशुधन उत्पाद :				
(1) दुग्ध (लाख मी.टन)	2009-10	202	1125	18.0
(2) अण्डा (लाख सं.)	2009-10	10596	598436	1.8
(3) ऊन (हजार कि.ग्रा.)	2009-10	1523	43225	3.5
11 मत्स्य उत्पादन :	2009-10	39293	785162	5.0
(हजार कुन्तल)				
12 मुख्य खनिज उत्पादन				
(1) पाइरोफाइलाइट (हजार मी.टन)	2008-09	23	221	10.3
(2) कोयला (करोड मी.टन)	2008-09	12	493	2.4
(3) सिलिका सैन्ड (हजार मी.टन)	2008-09	182	2676	6.8
13 संयुक्त स्कन्ध कम्पनी				
(1) कार्यरत कम्पनी (हजार में)	2008-09	35	848	4.1

## 24. विविध

### 24.07 उत्तर प्रदेश तथा भारत के तुलनात्मक आंकड़े

मद	वर्ष	उत्तर प्रदेश	भारत	उ.प्र. का भारत में प्रतिशत अंश
1	2	3	4	5
14 कारखाना अधिनियम के अन्तर्गत पंजीकृत कारखाने				
(1)संख्या (हजार में)	2008-09	11	155	7.0
(2)श्रमिक (हजार में)	2008-09	575	8777	6.5
(3)कारखाने में कार्यरत कर्मचारी (हजार में)	2008-09	739	11327	6.5
(4) विनियोजित पूंजी (करोड रू.)	2008-09	94232	1535178	6.1
(5)कुल निर्गत(करोड रू.)	2008-09	200463	3272798	6.1
(6) शुद्ध अवर्धित मूल्य (करोड रू.)	2008-09	24139	527766	4.6
15 औद्योगिक उत्पादन				
(1)चीनी (हजार मी.टन)	2009-10	5179	18912	27.4
	2010-11	5887	24394	24.1
(2)वनस्पति तेल (हजार मी.टन)	2010-11	145	973	14.9
(3)सीमेन्ट (हजार टन)	2010-11	7021	179873	3.9
(4)कपड़ा(लाख वर्ग मी)				
क- सूती	2009-10	6.29	11049	0.1
ख- अन्य	2009-10	24	15873	0.2

## 24. विविध

24.07 उत्तर प्रदेश तथा भारत के तुलनात्मक आंकड़े

मद	वर्ष	उत्तर प्रदेश	भारत	उ.प्र. का भारत में प्रतिशत अंश
1	2	3	4	5
(5) धागा (हजार मी0टन)				
क- सूती	2009-10	41	2961	1.4
ख- अन्य	2009-10	70	4010	1.7
16 बैंकिंग				
(1) अनुसूचित व्यवसायिक बैंकों की संख्या	2011-12	11567	96059	12.0
(2) जमा धनराशि (करोड़ रु.)	2010-11	373634	5426510	6.9
	2011-12	434732	6174147	7.0
(3) ऋण की धनराशि (करोड़ रु.)	2010-11	162890	4076868	4.0
	2011-12	191448	4821527	4.0
17 विद्युतीकरण				
(1) विद्युतीकृत ग्रामों की संख्या (हजार में)	2009-10	86	498	17.4
	2010-11	86	547	15.8
(2) विद्युत् उपभोग (करोड़ कि.वा.घं.)	2009-10	4163	59962	6.9
	2010-11	4374	61697	7.1

## 24. विविध

24.07 उत्तर प्रदेश तथा भारत के तुलनात्मक आंकड़े

मद	वर्ष	उत्तर प्रदेश	भारत	उ.प्र. का भारत में प्रतिशत अंश
1	2	3	4	5
18 शिक्षा				
(1) जू.बे.स्कूल (संख्या)	2009-10*	132403	823162	16.1
(2) सी.बे.स्कूल (संख्या)	2009-10*	51948	367745	14.1
(3) हायर सेकेन्डरी स्कूल (संख्या)	2009-10*	16437	190691	8.6
19 चिकित्सा एवं स्वास्थ्य				
(1) चिकित्सालयों एवं औषधालयों की संख्या +	1-1-2011	861	12760	6.7
(2) चिकित्सालयों एवं औषधालयों में उपलब्ध शैय्याओं की संख्या (हजार में) +	1-1-2011	56	577	9.8
20 परिवहन				
(1) कुल पक्की सड़कों की लम्बाई (हजार कि.मी.)	2007-08	202	1745	11.6
+ औषधालयों को छोड़कर				

\* अनन्तिम।



## 24. विविध

24.07 उत्तर प्रदेश तथा भारत के तुलनात्मक आंकड़े

मद	वर्ष	उत्तर प्रदेश	भारत	उ.प्र. का भारत में प्रतिशत अंश
1	2	3	4	5
(2) परिवहन विभाग में पंजीकृत कुल मोटर गाड़ियां (संख्या हजार में)	2005-06	7989	89618	8.9
21 संचार साधन				
(1) डाकघर (संख्या)	2010-11	17669	154866	11.4
(2) टेलीफोन कनेक्शन (संख्या हजार में)	2010-11	1949	34730	5.6

## व्याख्यात्मक टिप्पणी

### सामान्य:

आंकड़ों को निकटतम इकाई में लाने तथा प्रति व्यक्ति एवं प्रतिशत की गणना के कारण कहीं-कहीं आंकड़े इनके विभिन्न विभाजन के योग से भिन्न हो सकते हैं।

उत्तर प्रदेश को चार आर्थिक क्षेत्रों में विभाजित किया गया है जिनमें निम्न जिले सम्मिलित हैं:-

- (1) पश्चिमी क्षेत्र 1- सहारनपुर, 2- मुजफ्फर नगर 3-शामली, 4- बिजनौर, 5-मुरादाबाद, 6-रामपुर, 7-अमरोहा, 8-सम्भल, 9- मेरठ, 10-बागपत, 11-गाजियाबाद, 12-बुलन्दशहर, 13-गौतमबुद्धनगर, 14-हापुड़, 15-मथुरा, 16-आगरा, 17-फिरोजाबाद, 18-मैनपुरी, 19-अलीगढ़, 20-हाथरस, 21-एटा, 22-कासगंज, 23-बदायूं, 24-बरेली, 25-पीलीभीत, 26-शाहजहाँपुर, 27-फर्रुखाबाद, 28-कन्नौज, 29- इटावा, 30-औरैया
- (2) केन्द्रीय क्षेत्र 1-खीरी, 2-सीतापुर, 3-हरदोई, 4-उन्नाव, 5-लखनऊ, 6-रायबरेली, 7- कानपुर देहात, 8-कानपुर नगर, 9-फतेहपुर, 10-बाराबंकी
- (3) बुंदेलखण्ड क्षेत्र 1-जालौन, 2-झांसी, 3-ललितपुर, 4-हमीरपुर, 5-महोबा, 6-बांदा, 7-चित्रकूट
- (4) पूर्वी क्षेत्र 1-प्रतापगढ़, 2-इलाहाबाद, 3-कौशाम्बी, 4-बहराइच, 5-श्रावस्ती, 6- बलरामपुर, 7-गोण्डा, 8-फैजाबाद, 9-अम्बेडकर नगर, 10-सुल्तानपुर, 11-अमेठी 12-सिद्धार्थनगर, 13-बस्ती, 14-सन्तकबीरनगर, 15-गोरखपुर, 16-कुशीनगर, 17-देवरिया, 18-महराजगंज, 19-आजमगढ़, 20-मऊ, 21-बलिया, 22-वाराणसी, 23-गाजीपुर, 24- जौनपुर, 25-चन्दौली, 26- मिर्जापुर, 27- सोनभद्र, 28- सन्तरविदास नगर

**उत्तर प्रदेश में राजस्व मण्डल एवं उनमें सम्मिलित जिले निम्न है :-**

<b>मण्डल का नाम</b>	<b>सम्मिलित जनपदों के नाम</b>
(1) सहारनपुर	1-सहारनपुर, 2-मुजफ्फरनगर,3-शामली
(2) मुरादाबाद	1-बिजनौर, 2-मुरादाबाद, 3-रामपुर, 4- अमरोहा 5- सम्भल
(3) मेरठ	1-मेरठ, 2-बागपत, 3-गाजियाबाद, 4-बुलन्दशहर, 5-गौतमबुद्ध नगर 6- हापुड़
(4) आगरा	1-मथुरा, 2-आगरा, 3-फिरोजाबाद, 4-मैनपुरी
(5) अलीगढ़	1-अलीगढ़, 2- हाथरस, 3-एटा, 4- कासगंज
(6) बरेली	1-बदायूं, 2-बरेली, 3-पीलीभीत, 4-शाहजहाँपुर
(7) लखनऊ	1-खीरी, 2-सीतापुर, 3-हरदोई, 4-उन्नाव, 5-लखनऊ 6-रायबरेली
(8) कानपुर	1-फर्रुखाबाद, 2-इटावा, 3- कानपुर देहात, 4-कानपुरनगर, 5-कन्नौज, 6-औरैया
(9) झांसी	1-जालौन, 2-झांसी, 3-ललितपुर
(10) चित्रकूटधाम	1-हमीरपुर, 2-महोबा, 3-बांदा, 4-चित्रकूट
(11) इलाहाबाद	1-फतेहपुर, 2-प्रतापगढ़, 3-इलाहाबाद, 4-कौशाम्बी
(12) फैजाबाद	1-बाराबंकी, 2-फैजाबाद, 3-अम्बेदकरनगर, 4-सुल्तानपुर 5- अमेठी
(13) देवीपाटन	1-बहराइच, 2-गोण्डा, 3-श्रावस्ती, 4-बलरामपुर
(14) बस्ती	1-सिद्धार्थनगर, 2-बस्ती, 3-सन्तकबीर नगर
(15) गोरखपुर	1-महाराजगंज, 2-गोरखपुर, 3-देवरिया, 4-कुशीनगर
(16) आजमगढ़	1-मऊ, 2-आजमगढ़, 3-बलिया
(17) वाराणसी	1-वाराणसी,2-गाजीपुर,3-जौनपुर, 4-चन्दौली
(18) विन्ध्याचल	1-सन्तरविदास नगर,2-मिर्जापुर, 3-सोनभद्र

**अध्याय – 0 उत्तर प्रदेश एक दृष्टि में :**

इस खण्ड के अन्तर्गत विभिन्न विभागों के प्रमुख मदों की राज्य स्तर की नवीनतम वर्ष की सूचनायें दी गयी हैं।

**अध्याय – 1 क्षेत्रफल एवं जनसंख्या :**

इस खण्ड में जनगणना 2001 तथा उपलब्धतानुसार जनगणना 2011 के उत्तर प्रदेश तथा भारत के विभिन्नप्रकार के वर्गीकृत आँकड़े अलग-अलग तालिकाओं में दिये गये हैं।तालिका1.04 में उत्तर प्रदेश के विभिन्न आर्थिक कार्यकलाप वार जनसंख्या दी गयी है।तालिका 1.05 में महारजिस्ट्रार भारत सरकार द्वारा प्रकाशित 1 अक्टूबर को जनसंख्या के वार्षिक अनुमान 1981 से दिये गये हैं। तालिका 1.15 में प्रदेश में 1.0 लाख एवं उससे अधिक जनसंख्या वाले नगरों की सूची तथा इस अध्याय की अन्तिम तालिका 1.16 में नगर व मलिन बस्तियों की जनसंख्या दी गयी है।

**अध्याय –2 राज्य आय :**

इस खण्ड में प्रदेश की आय, प्रति व्यक्ति आय, जिलेवार प्रति व्यक्ति आय तथा इससे सम्बन्धित आँकड़े तालिका 2.01 से 2.07 तक दिये गये हैं। 2.08 व 2.09 में भारत के विभिन्न राज्यों की प्रतिव्यक्ति आय तथा आर्थिक वृद्धि दर के भारत सरकार से प्राप्त आँकड़े दिये गये हैं।राज्य आय एवं प्रति व्यक्ति आय के अनुमान केन्द्रीय सांख्यिकीय संगठन, भारत सरकार द्वारा संस्तुत नवीन मानक पद्धति को यथासम्भव ध्यान में रखते हुये निकाले गये हैं। ये संशोधित अनुमान आधार वर्ष 2004-05 पर तैयार किये गये हैं जबकि इससे पूर्व आधार वर्ष 1999-00 था। मानक पद्धति के अनुसार राज्य आय के अनुमानों को पांच वृहत् खण्डों में निम्न विवरणानुसार प्रस्तुत किया गया है:-

(क) **प्राथमिक** : 1- कृषि एवं पशुपालन, 2- वन उद्योग तथा लट्टे बनाना, 3- मछली उद्योग, 4-खनन तथा पत्थर निकालना।

(ख) **माध्यमिक** : 5-विनिर्माण, 5.1-पंजीकृत, 5.2-गैर पंजीकृत, 6-निर्माण कार्य, 7- विद्युत,गैस तथा जलापूर्ति।

(ग) **परिवहन,संचार तथा व्यापार**: 8 परिवहन,संग्रहण तथा संचार

8.1 रेलवे 8.2 अन्य साधनों द्वारा परिवहन तथा संग्रहण 8.3 संचार 9 व्यापार तथा जलपान गृह ।

(घ) **वित्त तथा स्थावर सम्पदा** : 10 बैंक, व्यापार तथा बीमा 11 स्थावर, सम्पदा, आवास गृहों का स्वामित्व तथा व्यवसायिक सेवायें ।

(ड.) **सामुदायिक तथा निजी सेवायें** : 12 सार्वजनिक प्रशासन, 13 अन्य सेवायें विभिन्न राज्यों के प्रचलित भावों पर प्रति व्यक्ति आय तालिका संख्या 2.08 में दी गयी है । ये अनुमान सम्बन्धित राज्यों में प्रचलित भावों पर आधारित है और यह आवश्यक नहीं है कि विभिन्न राज्यों में इन अनुमानों के गणना की विधि समान हो । प्रति व्यक्ति जिलेवार आय के अनुमान प्रचलित एवं 1999-00 दोनों भावों पर राज्य आय अनुमान बनाने में अपनाई गई कार्य विधि के अनुसार ही जिले के भावों का प्रयोग करके बनाये गये हैं ।

#### **अध्याय -3 - आय एवं व्यय:**

इस खण्ड में प्रदेश के आय-व्यय से विभिन्न मदवार सूचनायें दी गयी हैं । राजस्व प्राप्ति में केन्द्रीय करों में भाग, प्रदेशीय कर और शुल्क तथा गैर कर राजस्व की प्राप्तियां सम्मिलित हैं । राजस्व व्यय में आयोजनागत तथा आयोजनेतर कार्यों का व्यय सम्मिलित है । आयोजनागत व्यय में राजस्व लेखा, ऋण लेखा से व्यय एवं राजस्व लेखा के बाहर का पूँजी व्यय सम्मिलित है ।

#### **अध्याय -4 - वर्षा एवं तापमान :**

राज्य के वेधशाला केन्द्रों पर मौसम विज्ञान सम्बन्धी सूचना एकत्र की जाती है । तालिका 4.01 में उच्चतम एवं न्यूनतम तापमान केवल उपलब्ध मासों के आंकड़ों पर दिया गया है । अधिकांश वेधशालाओं में तापमान दिन में दो बार भारतीय समय के अनुसार 8.30 बजे तथा 17.30 बजे लिया जाता है । जिलेवार वर्षा के आंकड़े राजस्व परिषद्, उत्तर प्रदेश से प्राप्त किये जाते हैं जो जिलों में संकलित औसत मासिक वर्षा के वर्ष के औसत पर आधारित हैं ।

#### **अध्याय -5 - कृषि**

क्षेत्रफल के आंकड़े राजस्व विभाग के लेखपाल के अभिलेखों पर आधारित

है । भूमि जोतों से सम्बन्धित प्रदेश स्तर के जनपदवार तथा राष्ट्रीय स्तर के राज्यवार आंकड़े गणना कृषि वर्ष 2005-06 के हैं । तालिका संख्या 5.16 में सिंचन क्षमता वर्ष के अन्त की है और उसका उपयोग सम्पूर्ण वर्ष का है । तालिका 5.12 में कृषि उत्पादन का व्यापक सूचकांक कृषीय वस्तुओं के परिमाण सूचकांकों का भारित औसत है, जहाँ भार आधार वर्ष 2004-05 में उत्पादन के मूल्य का प्रतिशत है । तालिका 5.15 में निजी लघु सिंचाई कार्यों की प्रगति वर्ष 2000-01 की संगणना के आधार पर है ।

#### **अध्याय -6 - पशुपालन:**

तालिका संख्या 6.01 में दूध दे रही तथा दूध न दे रही गायों और भैसों की संख्या पशुगणना पर आधारित है । पशुगणना के आंकड़े 15 अक्टूबर की स्थिति के अनुसार हैं ।

#### **अध्याय -7 - मत्स्य पालन :**

तालिका संख्या 7.01 की मद 1 विभागीय तथा अन्य स्रोतों का कुल उत्पादन दर्शाता है । अन्य स्रोतों से मत्स्य उत्पादन ज्ञात करने की वर्तमान विधि निम्न प्रकार है:-

मत्स्य पालन विकास अभिकरण के माध्यम से मत्स्य पालन के द्वारा निम्न मदों के अन्तर्गत लाये गये क्षेत्रफल के आधार पर उत्पादन का आंकलन-

- (अ) तालाब सुधार कार्य पूर्ण - 2802 कि०ग्राम प्रति हेक्टेयर
- (ब) तालाब सुधार कार्य अपूर्ण - 1000 कि०ग्राम प्रति हेक्टेयर
- 2 असंचित ग्रामीण तालाबों एवं पोखरों द्वारा उत्पादन-650 कि०ग्राम प्रति हेक्टेयर
- 3 विभागीय जलाशयों एवं निगम जलाशयों से मत्स्य उत्पादन ।
- 4 प्रदेश से मत्स्य निर्यात की मात्रा
- 5 मत्स्य निर्यात का 30 प्रतिशत व्यवसायिक मछुओं एवं 12.5 गैर सरकारी मछुओं द्वारा मछली को रोका जाना ।

#### **अध्याय -8 - राजकीय वन :**

वन उत्पादन को मुख्य उत्पादन तथा गौण उत्पादन में बांटा गया

है। इमारती लकड़ी और जलाने की लकड़ी मुख्य उत्पादन में आते हैं तथा बांस व लीसा गौण उत्पादन के विशेष मद है। लुग्दी तथा दिया सलाई की लकड़ी, इमारती तथा कोयला बनाने की लकड़ी, जलाने वाली लकड़ी में सम्मिलित है। वन राजस्व का लगभग दो तिहाई भाग मुख्य उत्पादन से आता है। वनोपज के आंकड़े केवल वन विभाग के अधीन वन क्षेत्रों से सम्बन्धित है।

#### **अध्याय –9 – संस्थागत वित्त :**

अनुसूचित व्यवसायिक बैंकों के आंकड़े रिजर्व बैंक आफ इण्डिया द्वारा प्रकाशित सूचना पर आधारित है। कुछ प्रमुख वित्तीय संस्थाओं द्वारा स्वीकृत ऋण के विभिन्न अवधि के लिए उपलब्ध आंकड़े दिये गये हैं।

#### **अध्याय –10 – सहकारिता :**

इस खण्ड में सहकारी समितियों, सहकारी बैंकों, दुग्ध सहकारी समितियों तथा सहकारी आवास समितियों की प्रगति दी गयी है। इस खण्ड की तालिकाओं में औद्योगिक एवं गन्ना समितियों की सूचना सम्मिलित नहीं है।

#### **अध्याय –11 – संयुक्त स्कन्ध कम्पनी :**

संयुक्त स्कन्ध कम्पनी के आंकड़े भारत सरकार के विधि, न्याय एवं कम्पनी कार्य मंत्रालय से प्राप्त आंकड़ों पर आधारित है जिनमें वर्ष में पंजीबद्ध कम्पनियों की संख्या, अधिकृत पूंजी तथा जिलेवार संख्या दी गयी हैं।

#### **अध्याय – 12 – श्रम, रोजगार एवं प्रशिक्षण :**

इस खण्ड की तालिका 12.01 से 12.03 में कारखानों एवं श्रमिकों के आंकड़े केवल उन्हीं कारखानों से सम्बन्धित है जो 1948 के कारखाना अधिनियम के अन्तर्गत पंजीकृत है और जिनमें शक्ति के प्रयोग के साथ कम से कम 10 कर्मचारी तथा बिना शक्ति प्रयोग के कम से कम 20 कर्मचारी कार्य करते हों। इन आंकड़ों में रेलवे कारखाना तथा प्रतिरक्षा प्रतिष्ठानों की सूचना सम्मिलित नहीं है।

तालिका 12.04 में श्रमिक संघों की प्रगति तथा तालिका 12.05 में औद्योगिक विवाद हड़ताल एवं तालाबन्दियां तथा दुर्घटनाओं से सम्बन्धित

सूचनाएं दी गयी हैं, जिनमें 10 या 10 से अधिक श्रमिक प्रभावित थे अथवा जिनमें 100 से अधिक जन दिवसों की हानि हुई। इसके अतिरिक्त सेवायोजन कार्यालयों की प्रगति तथा औद्योगिक प्रशिक्षण संस्थानों की प्रगति तालिका सं० 12.06 से 12.08 में दी गयी है।

#### **अध्याय –13– उद्योग :**

औद्योगिक वस्तुओं का उत्पादन विभिन्न सम्बन्धित स्रोतों से लिया गया है। वृहद उद्योगों की प्रगति तथा प्रगति तथा उद्योग निदेशालय में पंजीकृत लघुउद्योग की प्रगति तथा संशोधित वर्ष 1999–00 के आधार पर औद्योगिक उत्पादन के सूचकांक प्रमुख उद्योग वर्ग के अनुसार संगणित किये गये हैं। तालिका 13.06 में मुख्य खनिजों का उत्पादन एवं मूल्य की सूचना इण्डियन ब्यूरो आफ माइंस, भारत सरकार, नागपुर से प्राप्त कर की गयी है। साथ ही 13.07 में उपखनिजों की सूचना प्रदेश सरकार के भूतत्व एवं खनिकर्म निदेशालय द्वारा उपलब्ध करायी गयी सूचना पर आधारित है। तालिका 13.08 व 13.09 में क्रमशः खादी एवं ग्रामोद्योग बोर्ड व चीनी मिलों की प्रगति से संबंधित प्रमुख सूचनायें दी गयी हैं।

#### **अध्याय – 14 – विद्युत :**

इस खण्ड में प्रदेश की अधिष्ठापित क्षमता, विद्युत उत्पादन, उपभोग तथा प्रति व्यक्ति उपभोग की सूचना उ०प्र० पावर कार्पोरेशन लि० उ०प्र० एवं केन्द्रीय विद्युत प्राधिकरण, भारत सरकार से ली गई है। एल० टी० मेन्स द्वारा विद्युतीकृत ग्राम व अनुसूचित जाति बस्तियों की सूचना ता० 14..04 में दी गयी है। इसके साथ ही विभिन्न राज्यों की उत्पादन व उपभोग की सूचना ता० 14.05 में दिया गया है।

#### **अध्याय – 15 – शिक्षा :**

मान्यता प्राप्त संस्थाओं में वे संस्थायें सम्मिलित है जिन्हें समुचित प्राधिकारी से मान्यता प्राप्त है। विश्वविद्यालय अनुदान आयोग द्वारा अमान्यता प्राप्त विश्वविद्यालयों को सम्मिलित नहीं किया गया है चाहे वे विश्वविद्यालय माने जाते रहे हैं। विभिन्न प्रकार की शिक्षा पर किया गया राजस्व व्यय प्रदेश सरकार द्वारा सम्बन्धित संस्थाओं पर किया गया व्यय है।

### **अध्याय – 16 – सार्वजनिक स्वास्थ्य :**

एलोपैथिक के आंकड़े 1 जनवरी के अनुसार तथा आयुर्वेदिक एवं यूनानी, होम्योपैथिक, आयुर्वेदिक एवं यूनानी तिब्बी चिकित्सा पद्धति और उ0प्र0 फार्मसी काउन्सिल, के आंकड़े वित्तीय वर्ष के हैं। तालिका संख्या 16.08 में नगरों व मजराओं की संख्या अवधि के अन्त की दी गई है तथा लाभान्वित जनसंख्या भारतीय जनगणना पर आधारित है।

### **खण्ड – 17 – परिवहन एवं संचार :**

तालिका संख्या 17.01 में राज्य के लोक निर्माण विभाग द्वारा संधृत पक्की सड़कों की लम्बाई बिना स्वामित्व का ध्यान रख कर दी गई है। तालिका संख्या 17.02 के अन्तर्गत रोडवेज के अतिरिक्त अन्य विभागों की सभी प्रकार की गाड़ियां मद संख्या (ख) 1 से 6 में अलग अलग न सम्मिलित होकर केवल मद (ख) 7 में ही सम्मिलित है। ता0 संख्या 17.05 में संचार साधनों की सूचनायें दी गयी हैं।

### **अध्याय – 18 – भाव :**

कृषि थोक भाव सूचकांक तथा औद्योगिक थोक भाव सूचकांक को नई श्रृंखला (कृषि वर्ष 2004-05=100) अप्रैल 2010 से प्रारम्भ की गयी। इस नई श्रृंखला में 199 वस्तुओं को सम्मिलित किया गया है। यह सूचकांक चुने हुये केन्द्रों से कुछ चुनी हुई किस्म की वस्तुओं के शुक्रवार के थोक भावों के आधार पर प्रतिमाह तैयार किये गये हैं।

ग्रामीण उपभोक्ता भाव सूचकांक (कृषि वर्ष 2004-05=100) की नई श्रृंखला जुलाई, 2008 से प्रारम्भ की गयी जसमें 99 मद सम्मिलित किये गये हैं। इसके भार राष्ट्रीय प्रतीक सर्वेक्षण के उपभोक्ता व्यय सर्वेक्षण 2004-05 पर आधारित है। इस सूचकांक में राज्य के प्रत्येक विकास खण्डों में चयनित एक ग्राम के प्रत्येक माह के प्रथम बाजार दिवस के एकत्र किये गये ग्रामीण फुटकर भाव प्रयोग किये जाते हैं। यह सूचकांक प्रत्येक माह राज्य के साथ-साथ 4 आर्थिक क्षेत्रों के लिए भी तैयार किये जाते हैं।

नगरीय उपभोक्ता भाव सूचकांक (कृषि वर्ष 2004-05=100) की एक नई श्रृंखला जुलाई 2008 से प्रारम्भ की गयी है। इस श्रृंखला में 101

मद सम्मिलित किये गये हैं। इसके भार राष्ट्रीय प्रतीक सर्वेक्षण के पारिवारिक उपभोग सर्वेक्षण 2004-05 पर आधारित है। मासिक सूचकांक प्रत्येक जिला मुख्यालय के नगर के प्रत्येक माह के प्रथम शुक्रवार के फुटकर भावों पर तैयार किया जाता है। यह सूचकांक प्रत्येक माह राज्य के साथ-साथ 4 आर्थिक क्षेत्रों के लिए भी तैयार किये जाते हैं।

### **अध्याय – 19 – राष्ट्रीय बचत :**

राष्ट्रीय बचत के आंकड़े राष्ट्रीय बचत योजना के अन्तर्गत है जिनमें बैंकों के माध्यम से की गई अल्प बचत सम्मिलित नहीं है किन्तु इसमें डाकखानों के बचत बैंक के आंकड़े सम्मिलित हैं।

### **अध्याय – 20 – आर्थिक गणना 2005 :**

आर्थिक गणना के अन्तर्गत अकृषीय उद्यमों तथा कुछ कृषि उद्यमों की सूचना तथा उनके आर्थिक कार्य-कलापों की प्रकृति से सम्बन्धित सूचना एकत्र की गयी है। कृषि उद्यमों के अन्तर्गत फसल उत्पादन तथा बागान सम्बन्धी कार्य-कलापों को छोड़कर पशु उत्पाद, कृषि सेवार्यें, शिकार फंसाना, आखेट प्रसार, वन एवं लटटे बनाना तथा मछली पालन से सम्बन्धित कार्य-कलापों और अकृषीय उद्यमों के अन्तर्गत खान और उत्खनन, विनिर्माण कार्य, निर्माण कार्य, व्यापार, यातायात एवं सेवा सम्बन्धी कार्य-कलाप सम्मिलित किये गये हैं। आर्थिक गणना में एक अथवा इससे अधिक व्यक्ति भाड़े पर रखने वाले उद्यम तथा स्वकार्य उद्यम सभी के आंकड़े संग्रह किये गये हैं।

### **अध्याय – 21 – नियोजन :**

इस खण्ड के अन्तर्गत विभिन्न योजना अवधि में तथा वार्षिक योजना में कुछ मुख्य मदों का आयोजनागत व्यय तथा भौतिक पूर्ति के आंकड़े दिये गये हैं।

### **अध्याय – 22 – मनोरंजन :**

चलचित्र-गृहों की संख्या में अस्थायी चलचित्र-गृहों की संख्या सम्मिलित नहीं है परन्तु आय में इन गृहों की भी आय सम्मिलित है।

### **अध्याय – 23 – सामाजिक सेवार्यें :**

सामाजिक सेवार्यें के अन्तर्गत विकास खण्डों द्वारा एकत्रित किये

गये कुछ आधारभूत आंकड़ों के आधार पर कुछ चुने हुये मदों की सुविधा युक्त ग्रामों की सूचना दी जा रही है । आर्थिक स्थिति सम्बन्धी आर्थिक सम्भागवार सूचकांक सम्बन्धित विभागों से प्राप्त आंकड़ों पर आधारित है ।

#### **अध्याय –24 – विविध :**

इस खण्ड के अन्तर्गत निबन्धन एवं स्टाम्प विभाग तथा वाणिज्यकर विभाग से संबंधित है । प्रमुख सूचनायें तथा प्रदेश में भारतीय तथा विदेशी पर्यटकों की संख्या दी गयी है ।तालिका 24.05 में राष्ट्रीय प्रतीक सर्वेक्षण के आधार पर प्रति व्यक्ति मासिक उपभोक्ता व्यय की गणना करके निकाली गयी है ।

तालिका सं० 24.06 में राष्ट्र तथा राज्यवार एम०आर०पी० (Mixed Recall Period) उपयोग के आधार पर गरीबी रेखा के नीचे जीवन यापन करने वाली जनसंख्या के साथ ही कुल जनसंख्या में इनका प्रतिशत भी दिया गया है ।

तालिका 24.07 में उत्तर प्रदेश तथा भारत के तुलनात्मक आंकड़े एवं देश में प्रदेश का प्रतिशत अंश दिया गया है । प्रकाशित आंकड़े भारत सरकार के सम्बन्धित विभागों से प्राप्त आंकड़ों पर आधारित है ।



#### **नियोजन विभाग से संबंधित मुख्य अधिकारियों की सूची**

क्र. सं.	अधिकारी का नाम	पदनाम	कार्यालय का दूरभाष नम्बर
1	2	3	4

#### **सर्वश्री:**

1.	संजीव नायर	प्रमुख सचिव	2238973/2238467फैक्स-2238967
2.	विजय कुमार मिश्र	विशेष सचिव	2215624
3.	सुधीर कुमार	विशेष सचिव	2238060
4.	प्रेम नारायण	विशेष सचिव	2235254
5.	डा० जी०एन० पाण्डेय	प्रमुख समन्वय अधिकारी	2238962
6.	वी० पी० सरोहा	समन्वय अधिकारी	2238948
7.	श्रीमती मृदला सिंह	अपर निदेशक भू.उ.परिषद	2238978
8.	चन्दन सिंह	निदेशक,जनशक्ति	2238970
9.	राजेश कुमार	निदेशक,पी०एफ०ए०डी०	2237604
10.	शान्तनु रस्तोगी	निदेशक,यो०मा०प्र०	2238971
11.	श्रीमती रागिनी सिंह	निदेशक, क्षे.नि.प्र.	238946
12.	आनन्द मिश्र	निदेशक, दीर्घकालीन	2238882
13.	प्रेम नारायण	निदेशक, अर्थ एवं संख्या	2238969/2238965 फैक्स-2238965
14.	बिहारी स्वरूप	निदेशक, प्रशिक्षण प्रभाग	2780097
15.	सुधीर कुमार	निदेशक, पी.आर.ए.डी.	2238060/2780829
16.	विजय कुमार मिश्र	निदेशक, मूल्यांकन प्रभाग	2780587/2781726
17.	एस.बी.सिंह	उप महानिदेशक एवं राज्य सूचना विज्ञान अधिकारी	2238415/2238945
18.	एल.आर.यादव	वरिष्ठ तकनीकी निदेशक	2298836
19.	नवीन कपूर	तकनीकी निदेशक	2298842

**अर्थ एवं संख्या प्रभाग मुख्यालय पर तैनात अधिकारियों की सूची**

क्र. सं.	अधिकारी का नाम	पदनाम	कार्यालय का दूरभाष नम्बर
1	2	3	4

**सर्वश्री:**

1	प्रेम नारायण	आर्थिक बोध एवं संख्या निदेशक	2238969 फैक्स:- 2238965
2	बी0 राम	संयुक्त निदेशक(प्रशासन)	2238921
3	शिव चरन सिंह	संयुक्त निदेशक (कम्प्यूटर)	2239324
4	गिरजा शंकर कटियार	संयुक्त निदेशक	2238968
5	जयराम राम	संयुक्त निदेशक	-
6	डा0सुरेन्द्र नाथ त्रिपाठी	संयुक्त निदेशक	-
7	यू0आर0 भावे	उप निदेशक	-
8	डा0एम.ए.अन्सारी	उप निदेशक	-
9	डा0(श्रीमती)दिव्या सरीन मेहरोत्रा	उप निदेशक	2235305
10	प्रवीण कुमार	उप निदेशक	2238972
11	श्रीमती अलका ढौडियाल	उप निदेशक	2238947
12	डा0शुऐंब अहमद	उप निदेशक	-
13	डा0श्रीनाथ यादव	उप निदेशक	-
14	संजय कुमार श्रीवास्तव	उप निदेशक	2238420
15	राजेश कुमार धूसिया	उप निदेशक (कम्प्यूटर)	-
16	पंकज विमल	प्रोग्रामर	-
17	एस0 के0 सिंह	अर्थ एवं संख्याधिकारी	-
18	हरवीर सिंह यादव	अर्थ एवं संख्याधिकारी	2238420
19	हेमन्त कुमार	अर्थ एवं संख्याधिकारी	-
20	श्रीमती कंचन जायसवाल	अर्थ एवं संख्याधिकारी	-
21	श्रीमती डुमनेश दीक्षा साहू	अर्थ एवं संख्याधिकारी	-
22	श्रीमती शालू गोयल	अर्थ एवं संख्याधिकारी	-
23	श्री शिव शंकर यादव	मुख्य रेखा चित्रकार	-

**उत्तर प्रदेश में जनपद तथा मण्डल में तैनात अधिकारियों के नाम, पदनाम व दूरभाष नम्बर**

क्र. सं.	जिला/मण्डल का नाम	अर्थ एवं संख्याधिकारी/ उप निदेशक का नाम	एस.टी. डी.कोड	टेलीफोन नं. कार्यालय
1	2	3	4	5

**सर्वश्री:**

1.	सहारनपुर	1 श्रीमती अनुला वर्मा पुष्कर	0132	2765129
2.	मुजफ्फरनगर	-	0131	2621624
3.	शामली	-	-	-
<b>1.</b>	<b>सहारनपुर मण्डल</b>	<b>1 श्रीमती रश्मि (उ0नि0)</b>	<b>0132</b>	<b>2715838</b>
4.	बिजनौर	1 प्रमोद कुमार	01342	262701
5.	मुरादाबाद	1 राघव कुमार त्रिवेदी	0591	2451659
6.	रामपुर	-	0595	2351574
7.	अमरोहा	1 एदल सिंह	05922	264240
8.	सम्भल	1 राघव कुमार त्रिवेदी (अति0प्रभार)	-	-
<b>2.</b>	<b>मुरादाबाद मण्डल</b>	<b>1 ए0के0पंवार (उ0नि0)</b>	<b>0591</b>	<b>2412130</b>
9.	मेरठ	1 डा. हरेन्द्र	0121	2664244
		2 श्रीमती मंजू अशोक		
10.	बागपत	-	0121	2221534
11.	गाजियाबाद	1 अमित कुमार	0120	2820619
12.	गौतमबुद्ध नगर	1 श्रीमती दुर्गेश नन्दनी सिंह	0120	2353106
13.	बुलन्दशहर	1 नरेन्द्र यादव	05732	259671
14.	हापुड़	1 अमित कुमार(अति0प्रभार)	-	-
<b>3.</b>	<b>मेरठ मण्डल</b>	<b>1 श्रीमती भारती गोयल(उ0नि0)</b>	<b>0121</b>	<b>2640667</b>
		1 कु. लक्ष्मी देवी		



उत्तर प्रदेश में जनपद तथा मण्डल में तैनात अधिकारियों के नाम, पदनाम व दूरभाष नम्बर

क. सं.	जिला/मण्डल का नाम	अर्थ एवं संख्याधिकारी/ उप निदेशक का नाम	एस.टी. डी.कोड	टेलीफोन नं. कार्यालय
1	2	3	4	5
<b>सर्वश्री:</b>				
15.	मथुरा	1 कृ. चित्रा दुबे(अति0प्रभार)	0565	2471481
16.	आगरा	1 कृ. चित्रा दुबे	0562	2855236
17.	फिरोजाबाद	1 अशोक कुमार	05612	285076
18.	मैनपुरी	1 बृजेन्द्र सिंह यादव	05672	234327
<b>4.</b>	<b>आगरा मण्डल</b>	<b>1 विक्रमादित्य पाण्डेय(उ0नि0) (अति0प्रभार)</b>	<b>0562</b>	<b>2523817</b>
19.	अलीगढ़	1 रजनीश	0571	2742655
20.	हाथरस	1 एम0पी0सिंह	05722	234814
21.	एटा	1 अशोक कुमार(अति0प्रभार)	05742	233425
22.	कासगंज	1 एम0पी0सिंह (अति0प्रभार)	05742	233425
<b>5.</b>	<b>अलीगढ़ मण्डल</b>	<b>1 डा0शुऐब अहमद (उ0नि0) (अति0 प्रभार)</b>	-	-
23.	बदायूं	-	05832	268769
24.	बरेली	1 शीशा कुमार	0581	2427470
25.	पीलीभीत	1 शीशा कुमार(अति0प्रभार)	05882	255947
26.	शाहजहाँपुर	-	05842	222639
<b>6.</b>	<b>बरेली मण्डल</b>	<b>1 श्रीमती संगीता सक्सेना (उ0नि0)</b>	<b>0581</b>	<b>2556105</b>

उत्तर प्रदेश में जनपद तथा मण्डल में तैनात अधिकारियों के नाम, पदनाम व दूरभाष नम्बर

क. सं.	जिला/मण्डल का नाम	अर्थ एवं संख्याधिकारी/ उप निदेशक का नाम	एस.टी. डी.कोड	टेलीफोन नं. कार्यालय
1	2	3	4	5
<b>सर्वश्री:</b>				
27.	खीरी	1 संतपाल वर्मा	05872	272501
28.	सीतापुर	-	05862	242015
29.	हरदोई	1 एन0 के0 सिंह	05852	234386
30.	उन्नाव	1 आर0बी0सिंह	0515	2820143
31.	लखनऊ	1 तेज प्रकाश गुप्ता	0522	2348475
32.	रायबरेली	1 श्रीमती विनीता यादव	0535	2202604
<b>7.</b>	<b>लखनऊ मण्डल</b>	<b>1 विनोद कुमार (उ0नि0)</b>	<b>0522</b>	<b>2782578</b>
33.	फर्रुखाबाद	1 यशवन्त सिंह	05692	234266
34.	कन्नौज	1 यशवन्त सिंह(अति0प्रभार)	05694	236499
35.	इटवा	1 प्रदीप कुमार(अति0प्रभार)	05688	224387
36.	औरैया	1 प्रदीप कुमार	05683	249687
37.	कानपुर देहात	-	05111	271214
38.	कानपुर नगर	-	0512	2534879
<b>8.</b>	<b>कानपुर मण्डल</b>	<b>1 विक्रमादित्य पाण्डेय (उ0नि0)</b>	<b>0512</b>	<b>2580469</b>
		1 श्रीमती नीती त्रिपाठी		
39.	जालौन	1 प्रशान्त(अति0प्रभार)	05162	252367
40.	झाँसी	1 प्रशान्त	0510	2332766
41.	ललितपुर	-	05176	272363
<b>9.</b>	<b>झाँसी मण्डल</b>	<b>1 भोलाराम (उ0नि0)</b>	<b>0510</b>	<b>2451564</b>



उत्तर प्रदेश में जनपद तथा मण्डल में तैनात अधिकारियों के नाम, पदनाम व दूरभाष नम्बर

क्र. सं.	जिला/मण्डल का नाम	अर्थ एवं संख्याधिकारी/ उप निदेशक का नाम	एस.टी. डी.कोड	टेलीफोन नं. कार्यालय
1	2	3	4	5
<b>सर्वश्री:</b>				
42.	हमीरपुर	1 जितेन्द्र कुमार	05282	222371
43.	महोबा	1 जितेन्द्र कुमार(अति0प्रभार)	05281	255494
44.	बांदा	1 राम दरस यादव	05192	285827
45.	चित्रकूट	1 राम दरस यादव(अति0प्रभार)	05198	235648
10.	चित्रकूटधाम मण्डल	1 मो0 नसीम अन्सारी (उ0नि0)	05192	285820
46.	फतेहपुर	1 जितेन्द्र कुमार यादव	05180	224204
47.	प्रतापगढ़	1 पन्ना लाल	05342	220895
48.	कौशांबी	1 श्री शिव नारायण त्रिपाठी(अति0प्रभार)	05331	232567
49.	इलाहाबाद	1 श्री शिव नारायण त्रिपाठी	0532	2548201
11.	इलाहाबाद मण्डल	1 राम नारायण (उ0नि0)	0532	2641279
50.	बाराबंकी	-	05248	222380
51.	फैजाबाद	1 श्रीमती पूनम	05278	223070
52.	अम्बेडकर नगर	1 श्रीमती पूनम (अति0प्रभार)	05271	244060
53.	सुल्तानपुर	1 डा0 विनोद कुमार सिंह	05362	240413
54.	अमेठी	1 डा0 विनोद कुमार सिंह(अति0प्रभार)		
12.	फैजाबाद मण्डल	1 अमलेन्दु राय (उ0नि0)	05278	222619

उत्तर प्रदेश में जनपद तथा मण्डल में तैनात अधिकारियों के नाम, पदनाम व दूरभाष नम्बर

क्र. सं.	जिला/मण्डल का नाम	अर्थ एवं संख्याधिकारी/ उप निदेशक का नाम	एस.टी. डी.कोड	टेलीफोन नं. कार्यालय
1	2	3	4	5
<b>सर्वश्री:</b>				
55.	बहराइच	1 एस0के0बघेल	05252	232010
56.	श्रावस्ती	1 राजेश कुमार सिंह(अति0प्रभार)	05250	222594
57.	बलरामपुर	1 राजेश कुमार सिंह	05263	233382
58.	गोण्डा	1 अमजद अली अंसारी	05262	232347
13.	देवीपाटन मण्डल	1 तौकीर हुसैन (उ0नि0)	05262	232549
59.	सिद्धार्थनगर	1 राजेश्वर कुमार मिश्र	05544	221763
60.	बस्ती	1 वीर सिंह	05542	247159
61.	सन्त कबीर नगर	1 अजय कुमार यादव	05547	226071
14.	बस्ती मण्डल	1 एन0एन0 राय (उ0नि0)	05542	288045
62.	महाराजगंज	1 दीपक पाण्डेय	5523	222088
63.	गोरखपुर	1 दीपक पाण्डेय(अति0प्रभार)	0551	2333103
64.	कुशीनगर	-	05564	240019
65.	देवरिया	-	05568	222303
15.	गोरखपुर मण्डल	1 अरविन्द कुमार पाण्डेय (उ0नि0)	0551	2203395

उत्तर प्रदेश में जनपद तथा मण्डल में तैनात अधिकारियों के नाम, पदनाम व दूरभाष नम्बर

क. सं.	जिला/मण्डल का नाम	अर्थ एवं संख्याधिकारी/ उप निदेशक का नाम	एस.टी. डी.कोड	टेलीफोन नं. कार्यालय
1	2	3	4	5
<b>सर्वश्री:</b>				
66.	आजमगढ़	1 डा0(श्रीमती)अर्चना सिंह	05462	247050
67.	मऊ	1 बाबू लाल	0547	2220920
68.	बलिया	1 ओम प्रकाश यादव	05498	220290
16.	आजमगढ़ मण्डल	1 राजाराम यादव,(उ0नि0)	05462	223311
69.	जौनपुर	1 डा0रामनारायण यादव	05452	261666
		2 रामनारायण यादव		
70.	गाजीपुर	1 डा0 मो0 नासेह	0548	2220416
71.	चन्दौली	1 राम दरस राम(अति0प्रभार)	05412	262768
72.	वाराणसी	1 राम दरस राम	0542	2503188
		2 संतोष कुमार		
17.	वाराणसी मण्डल	1 गोपाल शर्मा (उ0नि0)	0542	2508638
73.	सन्त रविदास नगर	1 रामनारायण यादव(अति0प्रभार)	05414	250338
74.	मिर्जापुर	1 राजीव कुमार श्रीवास्तव(अति0प्रभार)	05442	245322
75.	सोनभद्र	1 राजीव कुमार श्रीवास्तव	05444	222204
18.	विन्ध्याचल मण्डल	1 दिनेश कुमार सिंह (उ0नि0)	05442	253903

अर्थ एवं संख्या प्रभाग, मुख्यालय पर अनुभागों

के ई-मेल पता

प्रभाग / अनुभाग	ई-मेल-पता
1 अर्थ एवं संख्या प्रभाग	upesd@up.nic.in
2 लेखा अनुभाग	accesd@up.nic.in
3 स्थापना अनुभाग	estesd@up.nic.in
4 समन्वय एवं अनुश्रवण अनुभाग	coordesd@up.nic.in
5 विभागीय सर्वेक्षण अनुभाग	dsdesd@up.nic.in
6 क्षेत्राधीक्षण अनुभाग	fsdesd@up.nic.in
7 डेटा बैंक अनुभाग	dbankesd@up.nic.in
8 ऊषा अनुभाग	ushaesd@up.nic.in
9 कम्प्यूटर आपूर्ति एवं अनुरक्षण अनुभाग	cmesd@up.nic.in
10 ग्राम्य विकास ऑकड़ा अनुभाग	rddesd@up.nic.in
11 उत्पादन सूचकांक अनुभाग	iipesd@up.nic.in
12 राज्य आय अनुभाग	stincesd@up.nic.in
13 आई0 टी0 अनुभाग	itesd@up.nic.in
14 भाव अनुभाग	priceesd@up.nic.in
15 आर्थिक गणना अनुभाग	ecesd-up@nic.in
16 एस0 एस0 एस0 पी0 सेल	ssspesd-up@up.nic.in
17 वार्षिक उद्योग सर्वेक्षण अनुभाग	asiesd-up@nic.in

जनपदवार / मण्डलवार अर्थ एवं संख्या कार्यालय का  
ई-मेल पता

जनपद / मण्डल	ई-मेल-पता
1	2
1- सहारनपुर	saahsd@up.nic.in
2- मुजफ्फरनगर	muzesd@up.nic.in
3- शामली	-
<b>1- सहारनपुर मण्डल</b>	saahdd@up.nic.in
4- बिजनौर	bijesd@up.nic.in
5- मुरादाबाद	moresd@up.nic.in
6- रामपुर	ramesd@up.nic.in
7- अमरोहा	jyoesd@up.nic.in
8- सम्भल	-
<b>2- मुरादाबाद मण्डल</b>	mordd@up.nic.in
9- मेरठ	meeesd@up.nic.in
10- बागपत	bptesd@up.nic.in
11- गाजियाबाद	ghaesd@up.nic.in
12- गौतमबुद्ध नगर	g AESD@up.nic.in
13- बुलन्दशहर	bulesd@up.nic.in
14- हापुड़	-
<b>3- मेरठ मण्डल</b>	meedd@up.nic.in
15- मथुरा	lmatesd@up.nic.in
16- आगरा	agresd@up.nic.in
17- फिरोजाबाद	feresd@up.nic.in
18- मैनपुरी	maiesd@up.nic.in
<b>4- आगरा मण्डल</b>	agrdd@up.nic.in
19- अलीगढ़	aliesd@up.nic.in
20- हाथरस	hatesd@up.nic.in

जनपदवार / मण्डलवार अर्थ एवं संख्या कार्यालय का  
ई-मेल पता

जनपद / मण्डल	ई-मेल-पता
1	2
21- एटा	ethesd@up.nic.in
22- कासगंज	ethesd@up.nic.in
<b>5- अलीगढ़ मण्डल</b>	ddesdal-up@up.nic.in
23- बदायूँ	budesd@up.nic.in
24- बरेली	baresd@up.nic.in
25- पीलीभीत	pilesd@up.nic.in
26- शाहजहाँपुर	shaesd@up.nic.in
<b>6- बरेली मण्डल</b>	bardd@up.nic.in
27- खीरी	lkhesd@up.nic.in
28- सीतापुर	sitesd@up.nic.in
29- हरदोई	hareds@up.nic.in
30- उन्नाव	unnesd@up.nic.in
31- लखनऊ	lucsd@up.nic.in
32- रायबरेली	raeesd@up.nic.in
<b>7- लखनऊ मण्डल</b>	lucdd@up.nic.in
33- फर्रुखाबाद	faresd@up.nic.in
34- कन्नौज	kajesd@up.nic.in
35- इटावा	etwesd@up.nic.in
36- औरैया	aturesd@up.nic.in
37- कानपुर देहात	kanesd@up.nic.in
38- कानपुर नगर	kapesd@up.nic.in
<b>8- कानपुर मण्डल</b>	kapdd@up.nic.in
39- जालौन	jalesd@up.nic.in

जनपदवार / मण्डलवार अर्थ एवं संख्या कार्यालय का  
ई-मेल पता

जनपद / मण्डल	ई-मेल-पता
1	2
40- झॉसी	jhaesd@up.nic.in
41- ललितपुर	lalesd@up.nic.in
<b>9- झॉसी मण्डल</b>	jhadd@up.nic.in
42- हमीरपुर	hamesd@up.nic.in
43- महोबा	mhbesd@up.nic.in
44- बॉदा	banesd@up.nic.in
45- चित्रकूट	chiesd@up.nic.in
<b>10- चित्रकूट धाम मण्डल</b>	bandd@up.nic.in
46- फतेहपुर	fatesd@up.nic.in
47- प्रतापगढ़	praesd@up.nic.in
48- कौशाम्बी	kauesd@up.nic.in
49- इलाहाबाद	allesd@up.nic.in
<b>11- इलाहाबाद मण्डल</b>	alldd@up.nic.in
50- बाराबंकी	babesd@up.nic.in
51- फैजाबाद	faiesd@up.nic.in
52- अम्बेडकरनगर	ambesd@up.nic.in
53- सुलतानपुर	sulesd@up.nic.in
54- अमेठी	raeesd@up.nic.in
<b>12- फैजाबाद मण्डल</b>	faidd@up.nic.in
55- बहराइच	behesd@up.nic.in
56- श्रावस्ती	shresd@up.nic.in
57- बलरामपुर	bmpepd@up.nic.in
58- गोण्डा	gonesd@up.nic.in
<b>13- देवीपाटन मण्डल</b>	gondd@up.nic.in
59- सिद्धार्थनगर	sidesd@up.nic.in
60- बस्ती	basesd@up.nic.in

जनपदवार / मण्डलवार अर्थ एवं संख्या कार्यालय का  
ई-मेल पता

जनपद / मण्डल	ई-मेल-पता
1	2
61- संतकबीरनगर	kabesd@up.nic.in
<b>14- बस्ती मण्डल</b>	basdd@up.nic.in
62- महाराजगंज	mahesd@up.nic.in
63- गोरखपुर	goresd@up.nic.in
64- कुशीनगर	kusesd@up.nic.in
65- देवरिया	deoesd@up.nic.in
<b>15- गोरखपुर मण्डल</b>	gordd@up.nic.in
66- आजमगढ़	azaesd@up.nic.in
67- मऊ	maoesd@up.nic.in
68- बलिया	balesd@up.nic.in
<b>16- आजमगढ़ मण्डल</b>	azadd@up.nic.in
69- जौनपुर	jauesd@up.nic.in
70- गाजीपुर	gazesd@up.nic.in
71- चन्दौली	cndesd@up.nic.in
72- वाराणसी	varesd@up.nic.in
<b>17- वाराणसी मण्डल</b>	vardd@up.nic.in
73- संतरविदास नगर	ravesd@up.nic.in
74- मिर्जापुर	miresd@up.nic.in
75- सोनभद्र	sonesd@up.nic.in
<b>18- विन्ध्याचल मण्डल</b>	mirdd@up.nic.in