

केवल शासकीय प्रयोग हेतु

सांख्यिकीय डायरी

उत्तराखण्ड

वर्ष 2014-15



उत्तराखण्ड शासन

अर्थ एवं संख्या निदेशालय

नियोजन विभाग, उत्तराखण्ड शासन, देहरादून

100/6, नैशविला रोड, देहरादून (उत्तराखण्ड) 248001

दूरभाष: 0135-2712604 फ़ैक्स: 0135-2712604

वेबसाइट : www.des.uk.gov.in

इस पुस्तिका की किसी तालिका अथवा उसके अंश का उपयोग करने पर इस पुस्तिका एवं अर्थ एवं संख्या निदेशालय, उत्तराखण्ड, देहरादून को स्रोत के रूप में उद्धरित करना आवश्यक होगा।

शत्रुघ्न सिंह
मुख्य सचिव
उत्तराखण्ड शासन



फोन : (0135)-2712100 (का.)
(0135)-2712200 (का.)
फैक्स : (0135)-2712500
उत्तराखण्ड सचिवालय, देहरादून

संदेश

अर्थ एवं संख्या निदेशालय, नियोजन विभाग, उत्तराखण्ड द्वारा "सांख्यिकीय डायरी उत्तराखण्ड 2014-15" का चौदहवाँ संस्करण प्रस्तुत किया जा रहा है। जिसमें उत्तराखण्ड की सामाजिक एवं आर्थिक स्थिति की सम्यक जानकारी दी गयी है। यह प्रकाशन नीति निर्माताओ, नियोजको, शोधकर्ताओं के लिए अत्यन्त उपयोगी होंगे एवं इसमें सम्मिलित किये गये सामाजिक एवं आर्थिक संकेतक राज्य के विकास हेतु विभिन्न योजनाओं के निर्माण में उपयोगी होंगे।

(शत्रुघ्न सिंह)
मुख्य सचिव
उत्तराखण्ड शासन

डा० एम०सी०जोशी
सचिव, नियोजन
उत्तराखण्ड शासन



प्राक्कथन

“सांख्यिकीय डायरी उत्तराखण्ड 2014-15” अर्थ एवं संख्या निदेशालय, उत्तराखण्ड के इस प्रकाशन श्रृंखला के चौदहवाँ संस्करण को नीति निर्धारकों, योजना निर्माताओं, शोधकर्ताओं एवं अन्य पाठकगणों के सम्मुख प्रस्तुत करने में मुझे प्रसन्नता हो रही है। इस प्रकाशन में उत्तराखण्ड के लगभग समस्त विभागों की सूचनाओं के अतिरिक्त भारत सरकार द्वारा प्रकाशित अद्यतन प्रकाशनों से आवश्यकतानुसार आंकड़ें प्राप्त कर प्रकाशित किये गये हैं। प्रस्तुत प्रकाशन में कुछ महत्वपूर्ण तालिकाओं जैसे— धर्मानुसार जनसंख्या, शैक्षिकस्तरानुसार 7 आयुवर्ग एवं उससे अधिक की जनसंख्या, वैवाहिक स्थितिनुसार जनसंख्या तथा पशु गणना 2012 आदि के नवीनतम आंकड़े भी सम्मिलित किए गए हैं। आशा है कि उत्तराखण्ड की अर्थव्यवस्था के विभिन्न क्षेत्रों के नीति निर्माण व उचित नियोजन में यह प्रकाशन अत्यन्त उपयोगी सिद्ध होगा।

यद्यपि अर्थ एवं संख्या निदेशालय द्वारा इस संस्करण को उपयोगी एवं प्रभावी बनाने हेतु पूर्ण प्रयास किये गये हैं तथापि इस प्रकाशन को और अधिक उपयोगी बनाने तथा भविष्य में आवश्यक सुधार हेतु पाठकगणों के सुझाव सादर आमंत्रित किये जाते हैं।

देहरादून,
दिनांक: 1 अप्रैल, 2016

(डा० एम०सी० जोशी)
सचिव नियोजन,
उत्तराखण्ड शासन।



प्रस्तावना

अर्थ एवं संख्या निदेशालय, उत्तराखण्ड द्वारा “सांख्यिकीय डायरी उत्तराखण्ड 2014-15” के प्रकाशन श्रृंखला के चौदहवें संस्करण को नीति निर्धारकों, योजना निर्माताओं, शोधकर्ताओं एवं अन्य पाठकगणों के सम्मुख प्रस्तुत किया जा रहा है। इस प्रकाशन में राज्य के लगभग समस्त प्रमुख विभागों की सूचनाओं को सम्मिलित किया गया है। प्रस्तुत संस्करण में कुछ महत्वपूर्ण तालिकाओं जैसे- धर्मानुसार जनसंख्या, शैक्षिकस्तरानुसार 7 आयुवर्ग एवं उससे अधिक की जनसंख्या, वैवाहिक स्थितिनुसार जनसंख्या तथा पशु गणना 2012 आदि के नवीनतम आंकड़े भी सम्मिलित किए गए हैं। मैं समस्त विभागों का आभार व्यक्त करता हूँ, जिनके द्वारा विभागीय सूचनायें यथासमय उपलब्ध कराये जाने के फलस्वरूप ही यह प्रकाशन सम्भव हो पाया है।

यह प्रकाशन नीति निर्माताओं, योजना निर्माताओं, शोधकर्ताओं तथा अन्य पाठकगणों के लिए बहुत ही उपयोगी सिद्ध होगा और राज्य के साथ ही विभिन्न आर्थिक क्षेत्रों के सफल नियोजन में भी इसका उपयोग किया जा सकेगा।

यद्यपि इस संस्करण को बहुत सावधानी पूर्वक तैयार करने का पूर्ण प्रयास किया गया है तथापि कतिपय त्रुटियों से इन्कार नहीं किया जा सकता। इसलिये त्रुटियों की ओर विभाग का ध्यान आकर्षित करने हेतु पाठकगणों से अनुरोध किया जाता है ताकि भविष्य में इस प्रकाशन में यथावश्यक गुणात्मक सुधार लाया जा सके। साथ ही इसे अधिक उपयोगी बनाने हेतु पाठकगणों के बहुमूल्य सुझाव भी सादर आमंत्रित किये जाते हैं। इस प्रकाशन को तैयार करने में अर्थ एवं संख्या निदेशालय के श्री सुन्दरलाल, संयुक्त निदेशक, सुश्री चित्रा, उप निदेशक, श्री अब्बल सिंह बिष्ट, अर्थ एवं संख्याधिकारी, श्री सतेन्द्र कुमार, अपर सांख्यिकीय अधिकारी, श्री बृजेश कुमार, सहायक सांख्यिकीय अधिकारी तथा श्री अनिल सिंह कोटियाल, डाटा एण्ट्री आपरेटर का प्रयास सराहनीय है।

(वाई0एस0 पांगती)

निदेशक

देहरादून,

दिनांक: 19 मार्च, 2016

अर्थ एवं संख्या, निदेशालय

नियोजन विभाग, उत्तराखण्ड, देहरादून।

तालिका संख्या	तालिकाओं की सूची	पृष्ठ संख्या
	विषय	
(1)	(2)	(3)
0	ग्राफ तथा चार्ट	VI-XV
0	उत्तराखण्ड एक दृष्टि में	1-5
	1-क्षेत्रफल एवं जनसंख्या	
1.1	प्रति 10 वर्ष में जनसंख्या	6
1.2	भारतीय संघ के विभिन्न राज्यों का क्षेत्रफल एवं जनसंख्या-2011	7
1.3	भारतीय संघ के विभिन्न राज्यों की दशक में जनसंख्या की प्रतिशत वृद्धि	8
1.4	उत्तराखण्ड की जनसंख्या का आर्थिक वर्गीकरण-2011	9-11
1.5	अक्टूबर 1 को उत्तराखण्ड एवं भारत की जनसंख्या के वार्षिक अनुमान	12
1.6	विभिन्न आयुवर्गानुसार उत्तराखण्ड की जनसंख्या-2011	13
1.7	उत्तराखण्ड में जनपदवार धर्मानुसार जनसंख्या-2011	14-15
1.8	उत्तराखण्ड तथा भारत में प्रमुख धर्मानुसार जनसंख्या-2011	15
1.9	उत्तराखण्ड राज्य की जनसंख्या-2001 व 2011	16
1.9(a)	उत्तराखण्ड राज्य की जनसंख्या- 2011 ग्रामीण	17
1.9(b)	उत्तराखण्ड राज्य की जनसंख्या- 2011 नगरीय	18
1.9(c)	उत्तराखण्ड की जनसंख्या अनुसूचित जाति- अनुसूचित जनजाति -2011	19
1.9(d)	उत्तराखण्ड का भौगोलिक क्षेत्रफल, परिवार तथा जनसंख्या घनत्व -2011	20
1.10	उत्तराखण्ड की जनसंख्या का जनपदवार स्त्री पुरुष अनुपात तथा शिशु लिंग अनुपात-2011	21
1.11	उत्तराखण्ड में जनपदवार तहसील, विकासखण्ड, आबाद ग्राम एवं नगरों की संख्या	22
1.12	जनसंख्यानुसार वर्गीकृत आबाद ग्राम एवं नगर-2011	23
1.13	उत्तराखण्ड में जनपदवार कुल आबाद ग्राम, वन बस्तियों की संख्या एवं जनसंख्या	24
1.14	उत्तराखण्ड में भाषानुसार जनसंख्या का वितरण-2001	25
1.15	उत्तराखण्ड में जिलेवार एक लाख एवं उससे अधिक जनसंख्या वाले नगर तथा उनकी जनसंख्या-2011	25
1.16	उत्तराखण्ड में जनपदवार ⁴⁰ विद्युत एवं शौचालय की सुविधानुसार परिवारों का वितरण (जनगणना-2011)	26
1.17	उत्तराखण्ड में जनपदवार पेयजल स्रोत तथा परिवारों का वितरण (जनगणना-2011)	27
1.18	उत्तराखण्ड में जनपदवार जनगणना मकानों की संख्या (जनगणना-2011)	28
1.19	उत्तराखण्ड में जनपदवार विकलांग व्यक्तियों की संख्या एवं प्रतिशत-2011	29
1.20	उत्तराखण्ड में शैक्षिकस्तरानुसार 7 आयुवर्ग एवं उससे अधिक की जनसंख्या-2011	30-31
1.21	उत्तराखण्ड में आयुवर्गानुसार एवं वैवाहिक स्थिति के अनुसार जनसंख्या का वर्गीकरण-2011	32-34
	2-राज्य आय	
2.1	उत्तराखण्ड की कुल एवं प्रतिव्यक्ति राज्य आय के अनुमान (नवीन श्रंखला)	35
2.2	स्रोतानुसार निबल राज्य आय का प्रतिशत वितरण (प्रचलित भावों पर नवीन श्रंखला)	35
2.3	सकल राज्य घरेलू उत्पाद (स्थिर मूल्य पर 2011-12)	36
2.4	भारत के विभिन्न राज्यों में प्रति व्यक्ति अनुमानित आय (प्रचलित भावों पर नई श्रंखला)	36
2.5	जनपदवार सकल घरेलू उत्पाद तथा निबल प्रति व्यक्ति घरेलू उत्पाद (प्रचलित भावों पर) वर्ष 2013-14	37
	3-आय एवं व्यय	
3.1	उत्तराखण्ड के बजट पर एक दृष्टि	37
3.2	उत्तराखण्ड में राजस्व प्राप्तियां तथा व्यय	38
3.3	उत्तराखण्ड में करों व शुल्कों से राजस्व प्राप्तियां	39

तालिका संख्या	तालिकाओं की सूची	पृष्ठ संख्या
	विषय	
(1)	(2)	(3)
3.4	उत्तराखण्ड में करेक्टर स्रोतों से राजस्व प्राप्ति	39
3.5	उत्तराखण्ड में आयोजनागत सम्बन्धी व्यय	40
3.6	उत्तराखण्ड में आयोजनेत्तर सम्बन्धी व्यय	40
4-वर्षा एवं तापमान		
4.1	उत्तराखण्ड में वर्षा एवं मौसम विज्ञान केन्द्रों पर अंकित किया गया तापमान	41
5-कृषि		
5.1	उत्तराखण्ड में आकार वर्गानुसार क्रियात्मक जोतों की संख्या व क्षेत्रफल-2010-11	42
5.2 (1)	उत्तराखण्ड में जनपदवार कुल सीमान्त एवं लघु क्रियात्मक जोतों की संख्या 2010-11 एवं कृषि मजदूर गणना-2011	43
5.2 (2)	कृषि गणना 2005-06 तथा 2010-11 के जोतों की तुलनात्मक स्थिति	44-45
5.3	भारत के विभिन्न राज्यों में आकार वर्गानुसार क्रियात्मक जोतों की संख्या तथा उनका प्रतिशत वितरण-2010-11	46-47
5.4	भारत के विभिन्न राज्यों में आकार वर्गानुसार क्रियात्मक जोतों का क्षेत्रफल तथा उनका प्रतिशत वितरण 2010-11	48-51
5.5	उत्तराखण्ड में भूमि उपयोग के आंकड़े 2013-14	52
5.6	उत्तराखण्ड में जनपदवार भूमि उपयोग 2013-14	53-54
5.7	उत्तराखण्ड में जनपदवार सकल एवं शुद्ध बोया गया क्षेत्रफल, सकल एवं शुद्ध सिंचित क्षेत्रफल तथा उसका प्रतिशत 2013-14	55
5.8	उत्तराखण्ड में मुख्य फसलों के अन्तर्गत क्षेत्रफल 2014-15	56
5.9	उत्तराखण्ड में मुख्य फसलों का उत्पादन 2014-15	57
5.10	उत्तराखण्ड में फसलों का औसत उपज 2014-15	58
5.11	उत्तराखण्ड में रासायनिक खाद वितरण 2014-15	58
5.12	उत्तराखण्ड में जनपदवार शुद्ध सिंचित क्षेत्रफल एवं स्रोतवार सिंचित क्षेत्रफल 2013-14	59
5.13	उत्तराखण्ड में विभिन्न साधनों द्वारा सिंचित क्षेत्रफल 2013-14	60
5.14	उत्तराखण्ड में विभिन्न साधनों द्वारा शुद्ध सिंचित क्षेत्रफल का प्रतिशत वितरण, 2013-14	60
5.15	उत्तराखण्ड में निजी लघु सिंचाई कार्यों के कुछ मर्दों की प्रगति	61
5.16	उत्तराखण्ड में सिंचन क्षमता एवं उसका उपयोग- 2014-15	61
5.17	उत्तराखण्ड में जनपदवार भूमिगत जल की उपलब्धता एवं उपयोग	62
5.18	विभिन्न राज्यों में मुख्य फसलों की औसत उपज 2013-14	63-64
5.19	भारत के प्रमुख राज्यों में फसल सघनता, शुद्ध बोये गये क्षेत्रफल का प्रतिशत वितरण से प्रतिशत तथा शुद्ध सिंचित क्षेत्रफल का शुद्ध बोये गये क्षेत्रफल से प्रतिशत 2012-13	65
6-औद्योगिकीकरण		
6.1	अवस्थापना सुविधायें, फल सब्जी एवं आलू के अन्तर्गत क्षेत्राच्छादन एवं उत्पादन	66
6.2	उत्तराखण्ड में फल संरक्षण एवं प्रशिक्षण	67
7- रेशम		
7.1	उत्तराखण्ड में रेशम प्रक्षेत्र, शहतूत रोपण तथा कोया उत्पादन	67
8-पशुपालन		
8.1	उत्तराखण्ड में पशुपालन (पशुधन गणना 1998,2003,2007)	68
8.1.1	उत्तराखण्ड में पशुपालन (पशुधन गणना 2012)	69-70
8.2	उत्तराखण्ड में पशुधन उत्पाद का औसत उत्पादन	70
8.3	उत्तराखण्ड में पशु चिकित्सा सेवायें	71

तालिका संख्या	तालिकाओं की सूची विषय	पृष्ठ संख्या
(1)	(2)	(3)
	9-मत्स्य पालन	
9.1	उत्तराखण्ड में मत्स्य एवं मत्स्य बीज (अंगुलिका) का उत्पादन	71
	10-राजकीय वन	
10.1	उत्तराखण्ड की मुख्य वन उपज	72
10.2	उत्तराखण्ड की अनुमानित वृक्ष निधि	73
10.3	उत्तराखण्ड में वृक्षारोपण की प्रगति	74
10.4	उत्तराखण्ड में प्रमुख राष्ट्रीय उद्यानों में पर्यटकों की संख्या	75
	11-संस्थागत वित्त	
11.1	उत्तराखण्ड तथा भारत में अनुसूचित व्यवसायिक बैंक कार्यालय	76
11.2.1	उत्तराखण्ड में बैंकों में जमा धनराशि एवं ऋण वितरण	76
11.2.2	उत्तराखण्ड में जनपदवार समस्त बैंकों में जमा धनराशि, ऋण वितरण एवं ऋण जमा अनुपात	77
11.3	भारत के प्रमुख राज्यों में अनुसूचित व्यवसायिक बैंको का ऋण-जमा अनुपात तथा प्रति बैंक कार्यालय पर जनसंख्या	78
	12-सहकारिता	
12.1	उत्तराखण्ड में पैक्स, लेम्पस एवं एफडोएसडोएसडो की प्रगति	79
12.2	उत्तराखण्ड में सहकारी बैंकों की प्रगति	79
12.3	उत्तराखण्ड में मुख्य प्रकार की समितियाँ	80
12.4	उत्तराखण्ड में प्रारम्भिक दुग्ध समितियों की प्रगति	80
12.5	उत्तराखण्ड में गन्ना समितियों की प्रगति	81
	13- श्रम, रोजगार एवं प्रशिक्षण	
13.1	उत्तराखण्ड में सेवायोजन विभाग द्वारा किये गये कार्य	81
13.2	उत्तराखण्ड में कार्यरत राज्य कर्मचारियों का वर्गीकरण	82
	14-संयुक्त स्कन्ध कम्पनी	
14.1	उत्तराखण्ड में कार्यरत संयुक्त स्कन्ध कम्पनी का जनपदवार वितरण	83
	15-उद्योग	
15.1	उत्तराखण्ड में स्थापित वृहद् उद्योग	84
15.2	उत्तराखण्ड में स्थापित सुक्ष्म, लघु एवं मध्यम उद्योग	84
15.3	उत्तराखण्ड में औद्योगिक आस्थान	85
15.4	उत्तराखण्ड के कारखानों में उत्पादन	85
15.5	उत्तराखण्ड राज्य औद्योगिक विकास निगम लिमिटेड के औद्योगिक आस्थानों की स्थिति	86
15.6	उत्तराखण्ड में खादी एवं ग्रामोद्योग की प्रगति	87
	16-विद्युत	
16.1	उत्तराखण्ड में विद्युत क्षमता, उत्पादन तथा पारेषण हानि	88
16.2	उत्तराखण्ड में विद्युत तारों की लम्बाई	88
16.3	उत्तराखण्ड में विभिन्न कार्यों में विद्युत उपभोग	89
16.4	उत्तराखण्ड में विद्युतीकृत ग्रामों की संख्या	89
16.5	भारत के विभिन्न राज्यों में विद्युतीकृत ग्राम तथा कुल आबाद ग्रामों से प्रतिशत	90
	17- शिवा	
17.1	उत्तराखण्ड में 7 वर्ष तथा अधिक आयु की जनसंख्या में साक्षरता-2011	91

तालिका संख्या	तालिकाओं की सूची	पृष्ठ संख्या
	विषय	
(1)	(2)	(3)
17.2	उत्तराखण्ड में अनुसूचित जाति की साक्षरता का प्रतिशत-2011	92
17.3	उत्तराखण्ड में अनुसूचित जनजाति की साक्षरता का प्रतिशत-2011	93
17.4	उत्तराखण्ड में साक्षरता का प्रतिशत 1981-2011	93
17.5	भारत के विभिन्न राज्यों में 7 वर्ष तथा उससे अधिक की जनसंख्या में साक्षरों का प्रतिशत-2011	94
17.6	उत्तराखण्ड में मान्यता प्राप्त शिक्षण संस्थायें	95
17.7	उत्तराखण्ड में मान्यता प्राप्त शिक्षण संस्थाओं में विद्यार्थी	95
17.8	उत्तराखण्ड में विभिन्न प्रकार की शिक्षा पर राजस्व व्यय	96
17.9	उत्तराखण्ड में प्राविधिक, औद्योगिक एवं शिक्षक-प्रशिक्षण संस्थानों में प्रवेश	97
17.10	भारत के विभिन्न राज्यों में जूनियर बेसिक तथा सीनियर बेसिक स्कूलों में शिक्षक-छात्र अनुपात	98
18-सार्वजनिक स्वास्थ्य		
18.1	उत्तराखण्ड में राजकीय ऐलोपैथिक चिकित्सालय एवं औषधालयों की संख्या	99
18.2	उत्तराखण्ड में आयुर्वेदिक एवं यूनानी चिकित्सा सेवा (राजकीय)	99
18.3	उत्तराखण्ड में हाम्योपैथिक चिकित्सा सेवा (राजकीय)	100
18.4	उत्तराखण्ड में परिवार कल्याण	100
18.5	भारत के विभिन्न राज्यों में अनुमानित जन्म दर, मृत्यु दर तथा शिशु मृत्यु दर-2013	101
19-पेयजल सुविधा		
19.1	उत्तराखण्ड में नल द्वारा पेयजल सुविधा	101
20- पुलिस एवं अपराध		
20.1	अपराधों का विवरण	102
20.2	विभाग द्वारा सम्पादित कार्य वर्ष-2013-14	103
20.3	विभाग द्वारा सम्पादित कार्य वर्ष-2014-15	104
21-परिवहन एवं संचार		
21.1	उत्तराखण्ड में पक्की सड़कों तथा रेलवे लाइनों की लम्बाई	105
21.2	उत्तराखण्ड में सड़क पर चल रही मोटर गाड़ियां	106
21.3	उत्तराखण्ड में डाकघर, पीओसीओ, टेलीफोन, रेलवे स्टेशन	106
21.4	भारत के प्रमुख राज्यों में प्रतिलाख जनसंख्या पर तथा प्रति हजार वर्ग कि०मी० क्षेत्रफल पर कुल व लोक निर्माण विभाग की पक्की सड़कों की लम्बाई	107
22- भाव सूचकांक		
22.1	उत्तराखण्ड के चयनित जनपद मुख्यालयों के नगरीय उपभोक्ता औसत भाव सूचकांक	108
22.2	उत्तराखण्ड राज्य के माहवार उपभोक्ता भाव सूचकांक	108
23-राष्ट्रीय बंधत		
23.1	उत्तराखण्ड में जनपदवार राष्ट्रीय बंधत में शुद्ध जमा धन	109
24-आर्थिक गणना		
24.1	राज्य स्तरीय सारांश	110
24.2	उद्यमों का जिलावार वितरण (ग्रामीण एवं नगरीय)	111
24.3	उद्यमों में सामान्यतः कार्यरत कुल व्यक्तियों की संख्या	112
24.4	जनपदवार उद्यमों में सामान्यतः वैतनिक एवं अवैतनिक कार्यरत व्यक्तियों की संख्या	113

तालिका संख्या	तालिकाओं की सूची विषय	पृष्ठ संख्या
(1)	(2)	(3)
24.5	हस्तशिल्प/हथकरघा उद्यमों की संख्या	114
	25-नियोजन	
25	विकेन्द्रीकृत जिला योजना के अन्तर्गत जनपदवार कुल उपलब्ध एवं उपयोग की गई धनराशि	115
	26-मनोरंजन	
26.1	उत्तराखण्ड में सिनेमा गृह तथा मनोरंजन कर से आय	116
	27-आबकारी	
27.1	उत्तराखण्ड में आबकारी की स्थिति	116
	28-बाणिज्य	
28.1	उत्तराखण्ड में बाणिज्य कर, स्टाम्प एवं निबन्धन तथा मनोरंजन कर से आय तथा पंजीकृत व्यापारियों की संख्या	117
	29-खाद्य एवं नागरिक आपूर्ति	
29.1	उत्तराखण्ड में वितरित पेट्रोल, डीजल, मिट्टी का तेल तथा एलपीजी/गैस घरेलू/व्यवसायिक	117
	30-सैनिक कल्याण एवं पुनर्वास	
30.1	उत्तराखण्ड में भूतपूर्व सैनिकों की संख्या, विधवाओं की संख्या तथा भूतपूर्व सैनिकों के आश्रितों के लाभार्थ चलायी जा रही योजनाओं की प्रगति	118
	31-एकीकृत बाल विकास परियोजना	
31.1	एकीकृत बाल विकास परियोजना के अन्तर्गत आंगनवाड़ी केन्द्रों की संख्या एवं लाभार्थियों की संख्या	119
	32-उत्तराखण्ड अक्षय ऊर्जा विकास अभिकरण	
32.1	अभिकरण द्वारा सम्पादित प्रमुख कार्य	119
	33-युवा कल्याण एवं प्रान्तीय शक्ति दल	
33.1	क्रियाशील महिला मंगल दल, युवा मंगल दलों आदि की स्थिति	120
	34-ग्राम्य विकास	
34.1	जनपदवार निर्धनता, स्वर्ण जयन्ती ग्राम स्वरोजगार योजना के अन्तर्गत स्वयं सहायता समूहों का गठन तथा निर्मित इन्दिरा आवास	120
	35- समाज कल्याण	
35.1	विभाग द्वारा वितरित छात्रवृत्ति तथा पेंशन	121
	36- पर्यटन	
36.1	उत्तराखण्ड में पर्यटक सुविधायें तथा पर्यटकों की संख्या	122
	37- सामाजिक सेवायें	
37.1	उत्तराखण्ड में कतिपय सुविधाओं के अनुसार ग्रामों का वितरण-31 मार्च, 2014 की स्थिति के अनुसार	123
37.2	उत्तराखण्ड में आर्थिक स्थिति सम्बन्धी जनपदवार कुछ प्रमुख संकेतक	124-129
	38-विविध	
38.1	उत्तराखण्ड तथा भारत के तुलनात्मक आंकड़े	130-133

1- उत्तराखण्ड की जनसंख्या (1901-2011)

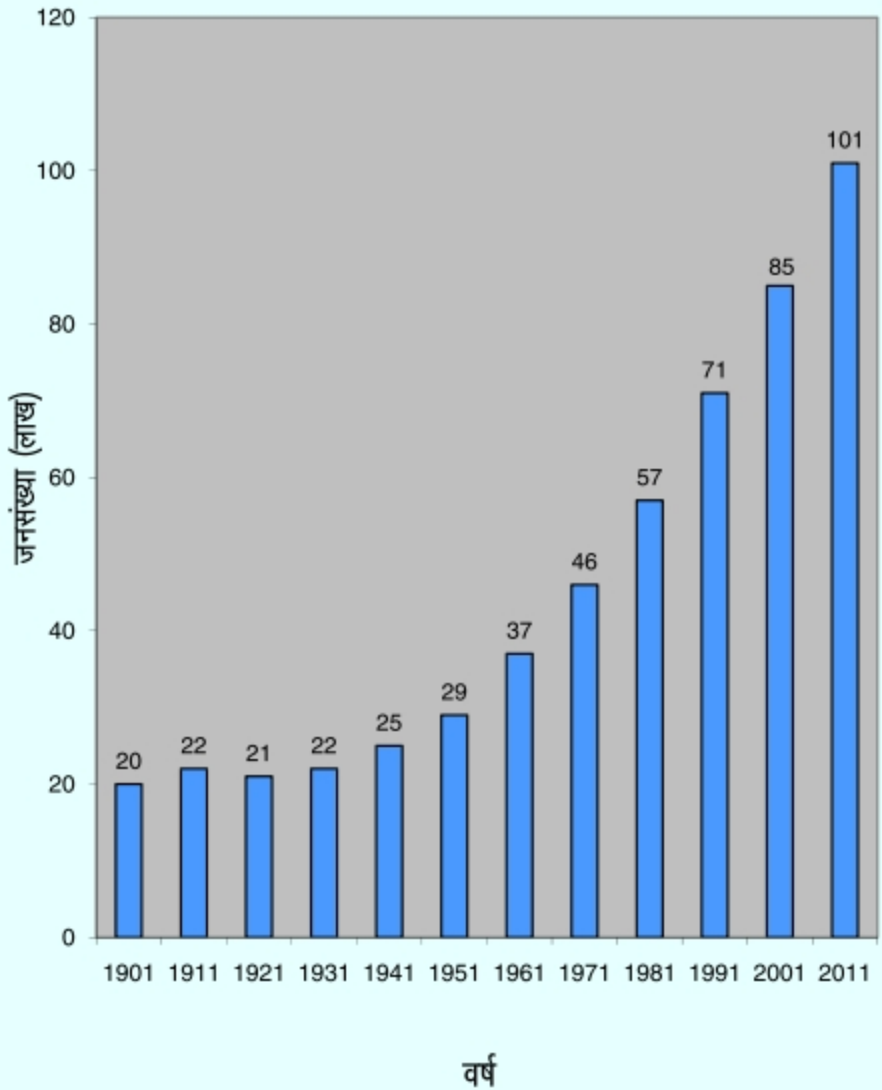

2- भारत तथा उत्तराखण्ड की जनसंख्या का घनत्व (1901-2011)

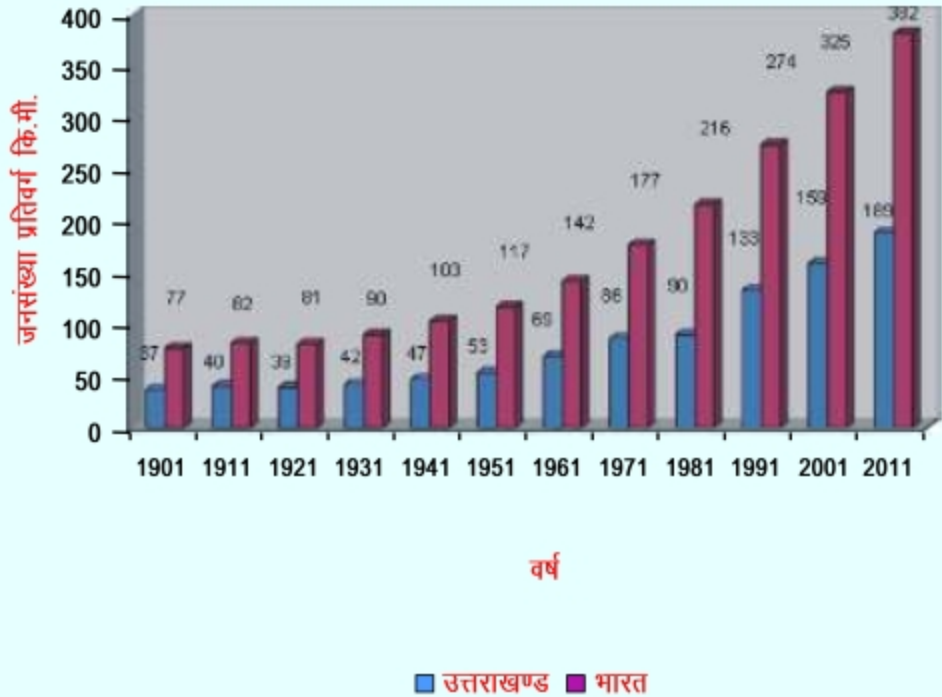

3- उत्तराखण्ड में भूमि उपयोग हेक्टेयर (2013-14)

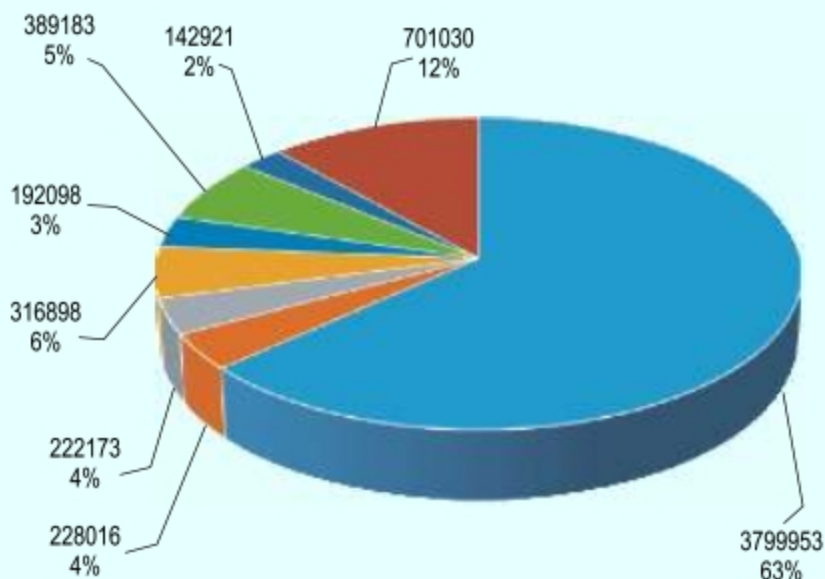

- वन
- ऊसर और खेती के अयोग्य भूमि
- खेती के अतिरिक्त अन्य उपयोग में आने वाली भूमि
- कृषि योग्य बेकार भूमि
- स्थायी चारागाह एवं विविध वृक्षों झाड़ियों के अन्तर्गत भूमि
- अन्य वृक्षों झाड़ियों बागों आदि का क्षेत्रफल
- कुल परती भूमि
- शुद्ध (वास्तविक) बोया गया क्षेत्रफल

4-उत्तराखण्ड में मुख्य फसलों के अन्तर्गत क्षेत्रफल (2014-15)

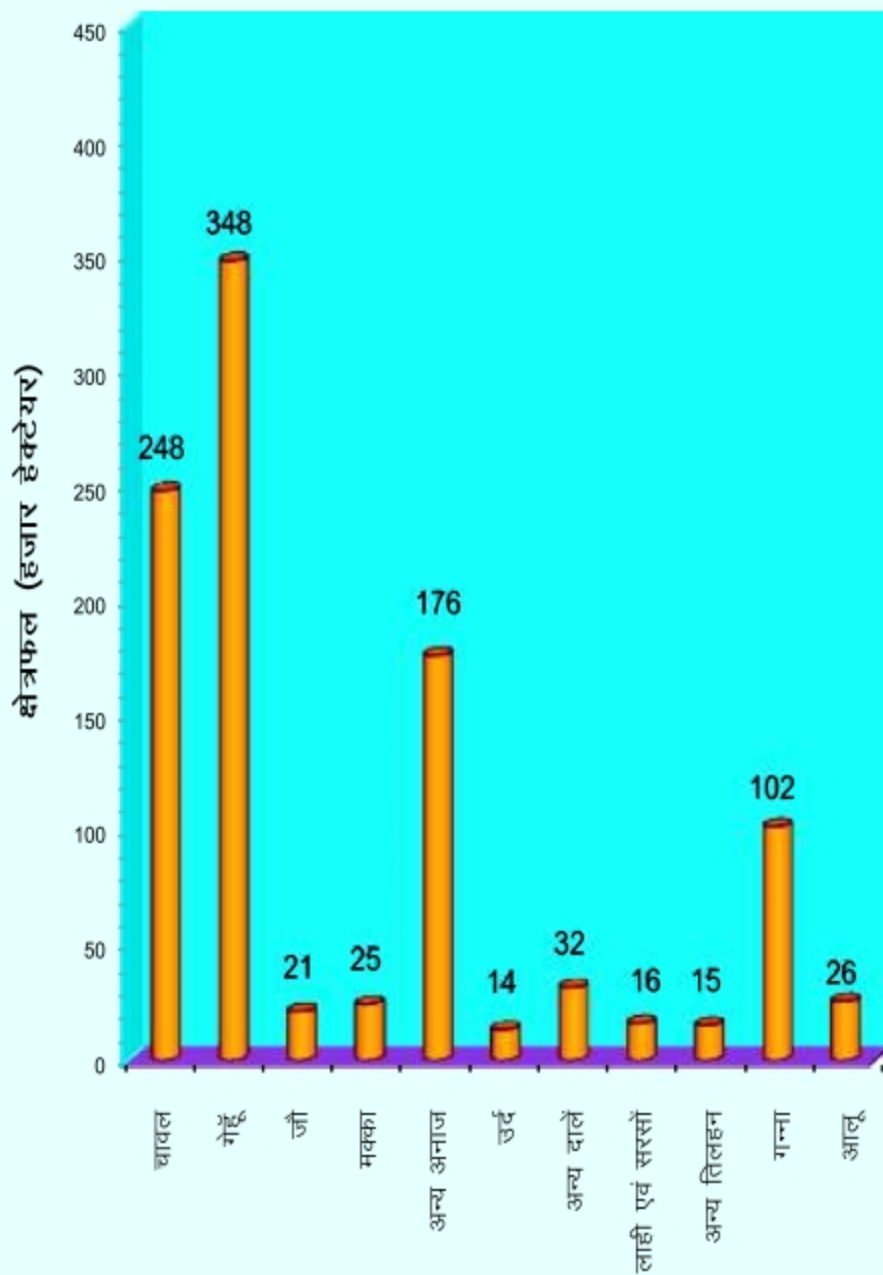

5- उत्तराखण्ड में मुख्य फसलों का उत्पादन (2014-15)

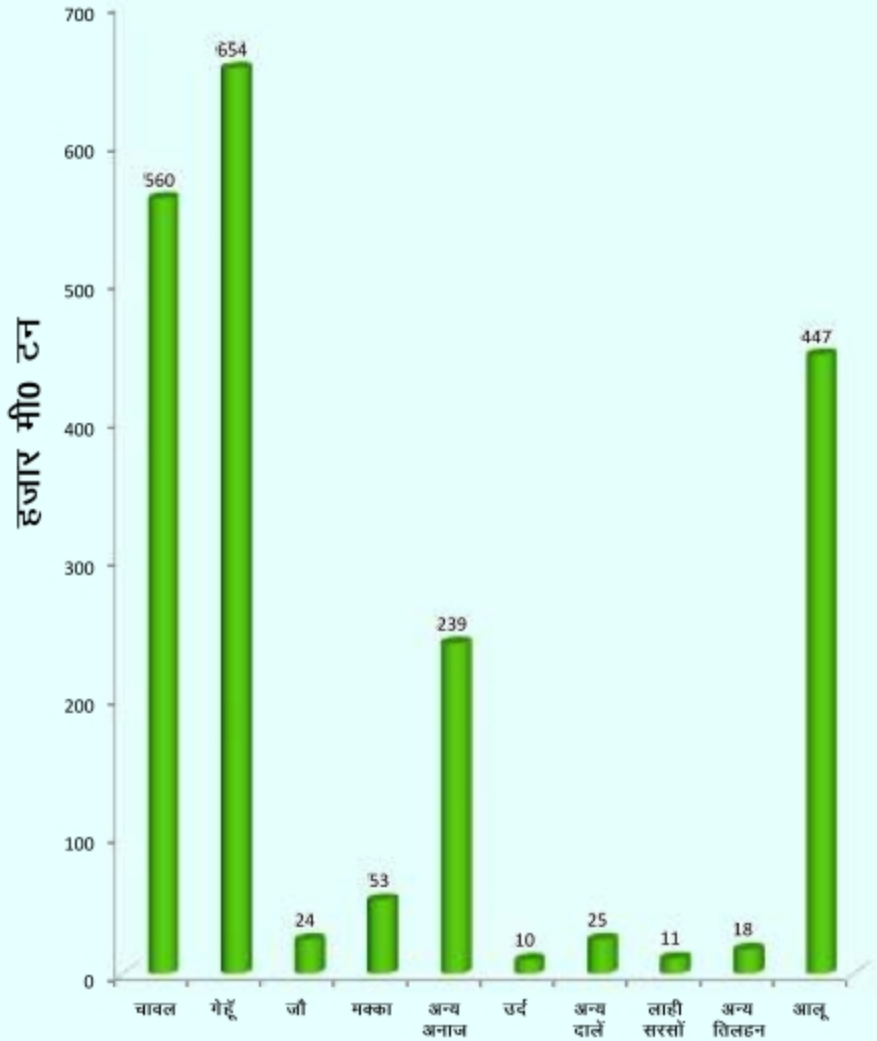

6-उत्तराखण्ड में विभागीय वृक्षारोपण (2001-2015)

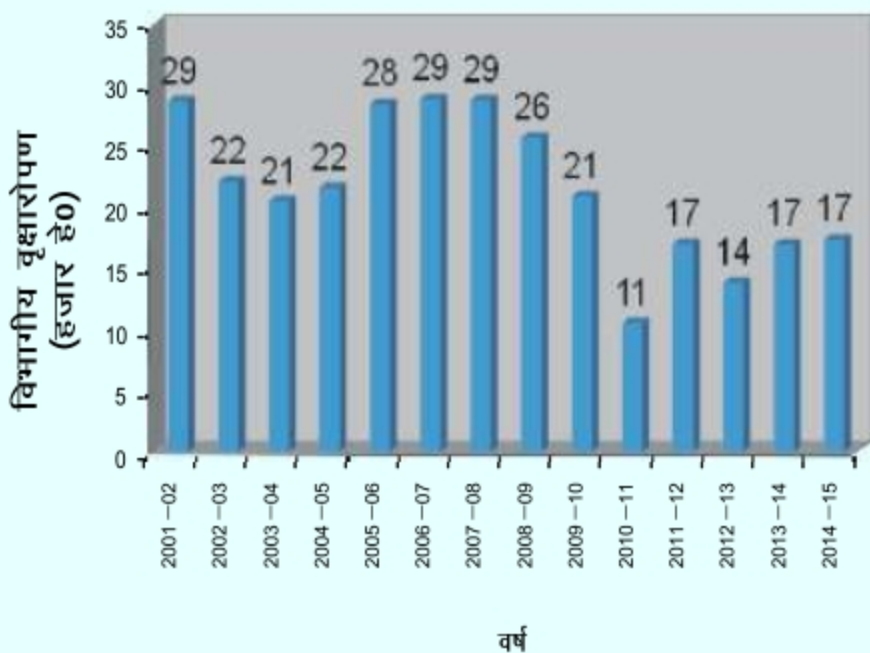

7- उत्तराखण्ड में विभिन्न कार्यों में विद्युत उपभोग
(मि०यू० वाट) (2014-15)

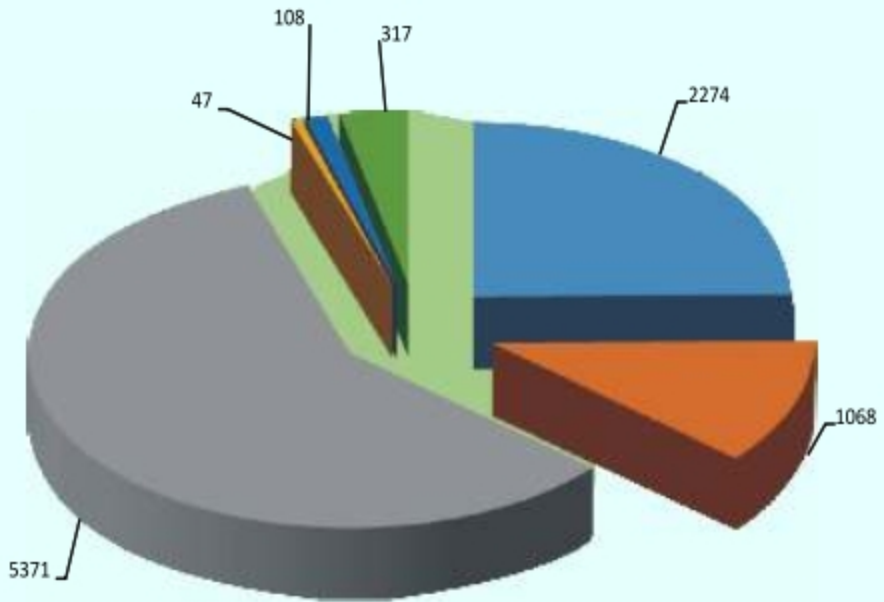

घरेलू प्रकाश एवं लघु विद्युत शक्ति

वाणिज्य प्रकाश एवं लघु विद्युत शक्ति

औद्योगिक विद्युत शक्ति

सार्वजनिक प्रकाश व्यवस्था

कृषि विद्युत शक्ति

सार्वजनिक जलकल एवं मल प्रवाह चर्द्धवन व्यवस्था

8- भारत तथा भारत के विभिन्न मुख्य राज्यों में कुल आबाद ग्रामों में विद्युतीकृत ग्रामों का प्रतिशत (2013 -14)



9- विभिन्न राज्यों के स्कूलों में शिक्षक तथा छात्रों का अनुपात
(2011-12)

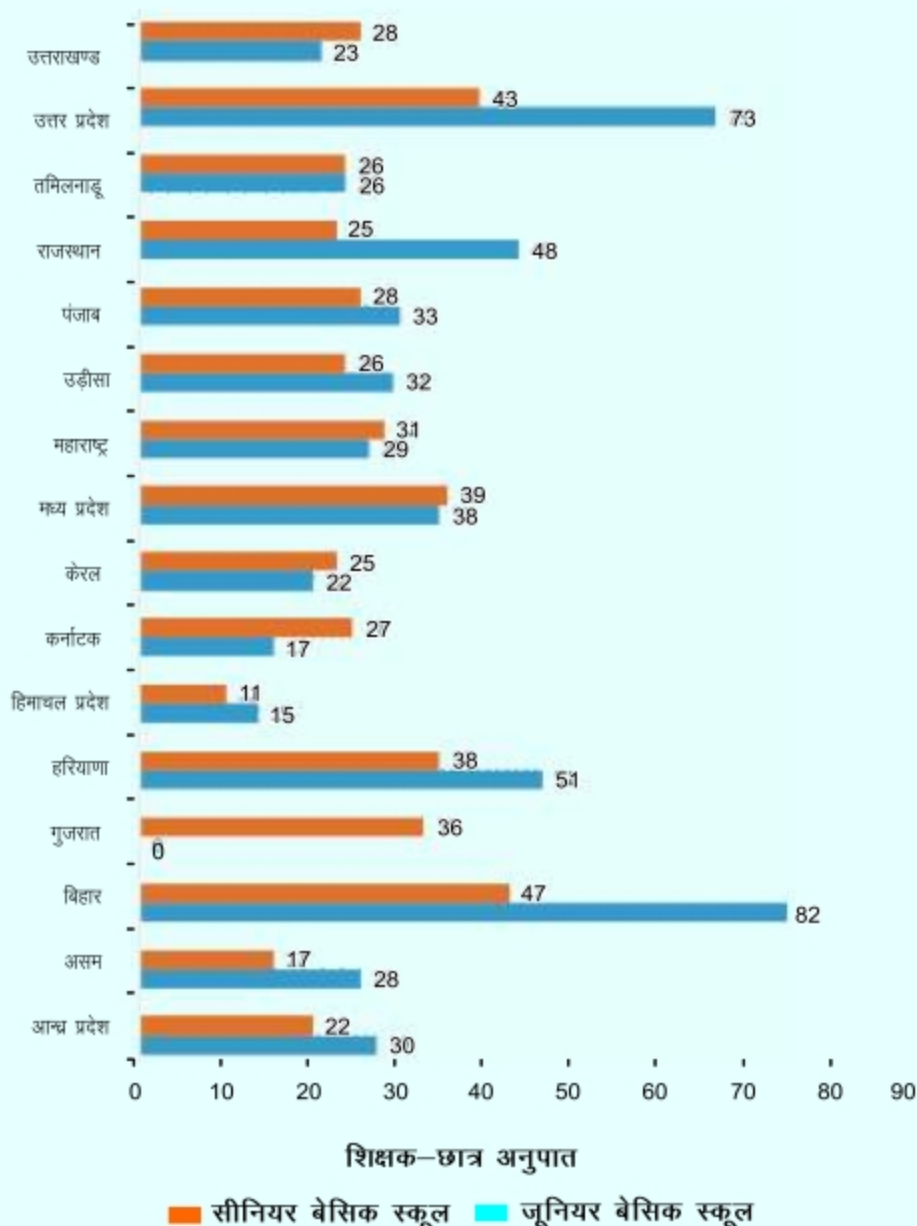

10- उत्तराखण्ड में महिलाओं की साक्षरता (प्रतिशत में)
जनगणना 2011

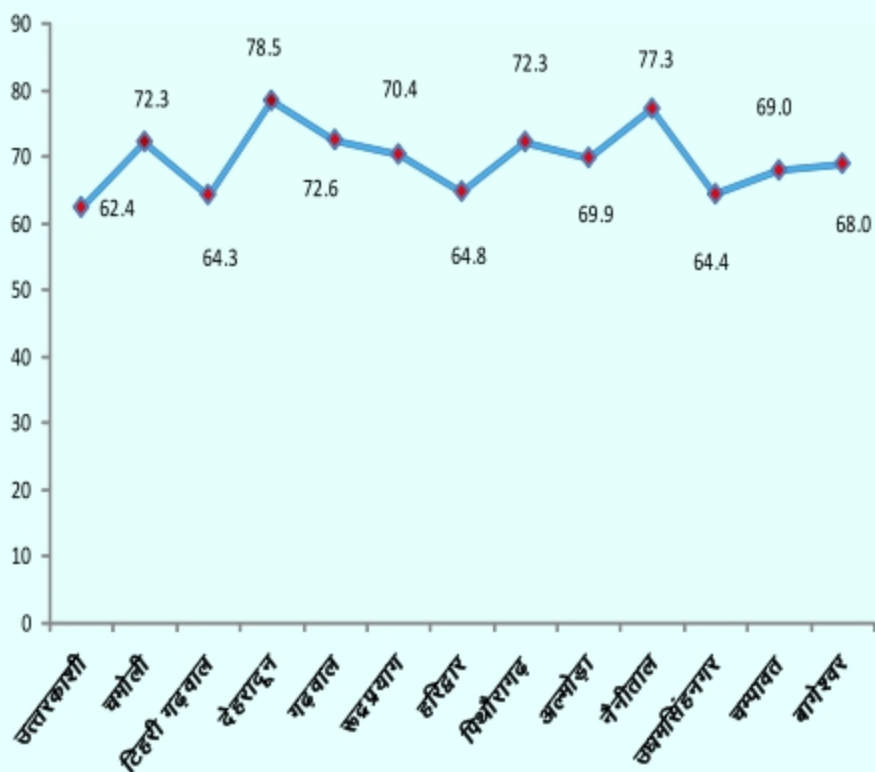

उत्तराखण्ड एक दृष्टि में

क्र० सं०	मद	इकाई	अवधि	विवरण
(1)	(2)	(3)	(4)	(5)
1.	भौगोलिक क्षेत्रफल	वर्ग कि.मी.	2015	53483
	(i) पर्वतीय	वर्ग कि.मी.	2015	46035
	(ii) मैदानी	वर्ग कि.मी.	2015	7448
2.	जनसंख्या कुल	लाख संख्या	2011	100.86
	(क) पुरुष	लाख संख्या	2011	51.38
	(ख) स्त्री	लाख संख्या	2011	49.48
3.	प्रति 1000 पुरुषों पर स्त्रियां	संख्या	2011	963
4.	प्रति 1000 बालक शिशुओं पर बालिका शिशु (0-6 आयुवर्ग की जनसंख्या)	संख्या	2011	890
5.	जनसंख्या का घनत्व	प्रति वर्ग कि.मी.	2011	189
6.	जनसंख्या में प्रतिशत वृद्धि	प्रतिशत	2001-11	18.81
7.	(क) मण्डल	संख्या	2015	2
	(ख) जनपद	संख्या	2015	13
	(ग) तहसील	संख्या	2015	100
	(घ) नगर एवं नगर समूह	संख्या	2015	142
	(ङ) विकास खण्ड	संख्या	2015	95
8.	(क) न्याय पंचायत	संख्या	2015	670
	(ख) ग्राम पंचायत	संख्या	2015	7956
	(ग) जनगणना 2011 के अनुसार			
	1 आबाद ग्राम (वन बस्तियों सहित)	संख्या	2011	15745
	2 गैर आबाद ग्राम	संख्या	2011	1048
	3 कुल ग्राम	संख्या	2011	16793
9.	राज्य आय (प्रचलित भावों पर)			
	(क) राज्य आय	लाख ₹	2011-12	10279697
	(ख) राज्य आय (अग्रिम)	लाख ₹	2015-16	16602690
	(ग) प्रतिव्यक्ति आय	₹	2011-12	101128
	(घ) प्रतिव्यक्ति आय (अग्रिम)	₹	2015-16	154818
10.	राज्य आय-व्ययक (वास्तविक)			
	(क) राजस्व प्राप्ति	करोड़ ₹	2013-14	17320.53
	(ख) राजस्व व्यय	करोड़ ₹	2013-14	16216.41
	(ग) बचत (+) घाटा (-)	करोड़ ₹	2013-14	1104.12
	(घ) फूँजीगत लेखे का व्यय	करोड़ ₹	2013-14	3712.02
	(ङ) आयोजनागत व्यय	करोड़ ₹	2013-14	6001.07
11.	कृषि			
	(क) शुद्ध बोया गया क्षेत्रफल	हजार हेक्टेयर	2013-14	701.03
	(ख) एक से अधिक बार बोया गया क्षेत्रफल	हजार हेक्टेयर	2013-14	398.15

उत्तराखण्ड एक दृष्टि में

क्र० सं०	मद	इकाई	अवधि	विवरण
(1)	(2)	(3)	(4)	(5)
	(ग) एक से अधिक बार बोये गये क्षेत्रफल का शुद्ध बोये गये क्षेत्रफल से प्रतिशत	प्रतिशत	2013-14	56.80
	(घ) शुद्ध सिंचित क्षेत्रफल	हजार हेक्टेयर	2013-14	328.10
	(ङ) शुद्ध बोये गये क्षेत्रफल से शुद्ध सिंचित क्षेत्रफल का प्रतिशत	प्रतिशत	2013-14	46.80
12.	सिंचाई (शुद्ध सिंचित क्षेत्रफल का विभिन्न साधनों में प्रतिशत वितरण)			
	(क) नहर	प्रतिशत	2013-14	24.22
	(ख) नलकूप	प्रतिशत	2013-14	63.93
	(ग) कुएँ	प्रतिशत	2013-14	4.86
	(घ) तालाब	प्रतिशत	2013-14	0.02
	(ङ) अन्य	प्रतिशत	2013-14	6.97
13.	राजकीय नलकूप (कार्यरत)	संख्या	2014-15	1353
14.	कुल सिंचाई नहरों की लम्बाई	किलोमीटर	2014-15	12215
15.	कृषीय वस्तुओं का उत्पादन (अनन्तम)			
	(क) खाद्यान्न	हजार मी० टन	2014-15	1583.33
	(ख) तिलहन	हजार मी० टन	2014-15	28.62
	(ग) गन्ना	हजार मी० टन	2014-15	6134.71
	(घ) आलू	हजार मी० टन	2014-15	446.96
16.	फल संरक्षण कार्यक्रम के अन्तर्गत प्रशिक्षणार्थी	संख्या	2014-15	8437
17.	पशुपालन			
	(क) 1 कुल पशुधन	लाख	2012	47.95
	2 कुल कुक्कुट	लाख	2012	46.42
	(ख) 1 पशु चिकित्सालय	संख्या	2014-15	317
	2 पशु सेवा केन्द्र	संख्या	2014-15	748
18.	राजकीय वन			
	(क) क्षेत्रफल	हजार हेक्टेयर	2014-15	3799.95
	(ख) मुख्य उत्पादन			
	1 इनारती लकड़ी	हजार घनमीटर	2014-15	239.52
	2 जलौनी	हजार घनमीटर	2014-15	171.27
	3 लीसा	कुन्तल	2014-15	144153
19.	बैंक			
	(क) बैंक शाखायें	संख्या	2014-15	2113
	(ख) प्रति बैंक कार्यालय पर जनसंख्या	हजार संख्या	2014-15	5
	(ग) प्रति व्यक्ति जमा धनराशि	₹	2014-15	82661
20.	सहकारिता			
	(क) प्रारम्भिक कृषि ऋण समितियाँ	संख्या	2014-15	759
	(ख) दुग्ध समितियाँ	संख्या	2014-15	3840

उत्तराखण्ड एक दृष्टि में

क्र० सं०	मद	इकाई	अवधि	विवरण
(1)	(2)	(3)	(4)	(5)
21.	पुलिस स्टेशन	संख्या	2014-15	153
	(क) (i) ग्रामीण	संख्या	2014-15	83
	(ii) नगरीय	संख्या	2014-15	66
	(ख) जी०आर०पी०	संख्या	2014-15	4
22.	श्रम एवं सेवायोजन			
	(क) सेवायोजन कार्यालय	संख्या	2014-15	24
	1 पंजीकृत अभ्यर्थी	संख्या	2014-15	147558
	2 सेवा योजित अभ्यर्थी	संख्या	2014-15	463
	(ख) राज्य कर्मचारियों की संख्या	संख्या	2014-15	153969
23.	वृहद एवं माध्यम उद्योग			
	(क) स्थापित	संख्या	2014-15	47750
	(ख) कार्यरत	संख्या	2014-15	47750
24.	विद्युत			
	(क) विद्युतीकृत आबाद राजस्व ग्राम (यू०पी०सी०एल०)	संख्या	2014-15	15252
25.	(क) सामरता प्रतिष्ठत			
	1 पुरुष	संख्या	2011	87.4
	2 स्त्रियां	संख्या	2011	70.0
	3 कुल	संख्या	2011	78.8
	(ख) जूनियर बेसिक शिक्षा			
	1 संस्थायें	संख्या	2014-15	15517
	2 शिक्षक	संख्या	2014-15	41462
	3 विद्यार्थी	संख्या	2014-15	772174
	(अ) बालक	संख्या	2014-15	393194
	(ब) बालिकायें	संख्या	2014-15	378980
	(ग) सीनियर बेसिक शिक्षा			
	1 संस्थायें	संख्या	2014-15	4841
	2 शिक्षक	संख्या	2014-15	22478
	3 विद्यार्थी	संख्या	2014-15	434341
	(अ) बालक	संख्या	2014-15	235930
	(ब) बालिकायें	संख्या	2014-15	198411
	(घ) उच्चतर माध्यमिक शिक्षा			
	1 संस्थायें	संख्या	2014-15	3428
	2 शिक्षक	संख्या	2014-15	37471
	3 विद्यार्थी	संख्या	2014-15	1223590
	(अ) बालक	संख्या	2014-15	641515
	(ब) बालिकायें	संख्या	2014-15	582075
26.	सार्वजनिक स्वास्थ्य			
	(क) ऐलोपैथिक (राजकीय)			
	1 चिकित्सालय एवं औषधालय	संख्या	2014-15	708
	2 शैथ्यायें	संख्या	2014-15	9149

उत्तराखण्ड एक दृष्टि में

क्र० सं०	मद	इकाई	अवधि	विवरण
(1)	(2)	(3)	(4)	(5)
	(ख) आयुर्वेदिक एवं यूनानी 1 आयुर्वेदिक चिकित्सालय एवं औषधालय 2 शैय्यायें 3 यूनानी चिकित्सालय	संख्या संख्या संख्या	2014-15 2014-15 2014-15	544 2049 5
	(ग) होम्योपैथिक 1 चिकित्सालय एवं औषधालय 2 शैय्यायें	संख्या संख्या	2014-15 2014-15	109 8
27.	परिवार कल्याण (क) अनुर्वरीकरण 1 पुरुष 2 स्त्रियाँ	संख्या संख्या संख्या	2014-15 2014-15 2014-15	20476 1075 19401
	(ख) लूप निवेशन तथा कापरटी	संख्या	2014-15	98219
28.	(क) जन्म दर	प्रति हजार	2013	18.2
	(ख) मृत्यु दर	प्रति हजार	2013	6.1
29.	लोक निर्माण विभाग द्वारा संपूत पक्की सड़कें (क) राष्ट्रीय राजमार्ग (ख) राज्य मार्ग (ग) मुख्य जिला सड़कें (घ) अन्य जिला/ग्रामीण/हल्का वाहन मार्ग योग	किलोमीटर किलोमीटर किलोमीटर किलोमीटर किलोमीटर	2014-15 2014-15 2014-15 2014-15 2014-15	1422.26 3736.64 3296.73 21958.22 30413.85
30.	सड़क पर चल रही मोटर गाड़ियाँ (क) भार वाहन (ख) डिलीवरी वैन/रिकवरी वैन (ग) बस (घ) मैक्सी कैब (ङ) टैक्सी कैब (च) आटो/विक्रम (छ) दुपहिया वाहन (ज) कार/जीप (झ) ट्रैक्टर (ट) अन्य योग	संख्या संख्या संख्या संख्या संख्या संख्या संख्या संख्या संख्या संख्या	मार्च 2015 मार्च 2015 मार्च 2015 मार्च 2015 मार्च 2015 मार्च 2015 मार्च 2015 मार्च 2015 मार्च 2015 मार्च 2015	48387 17500 6962 19994 14455 18293 1387457 311908 72478 2270 1899704
31.	संचार (क) कार्यरत टेलीफोन(डब्ल्यू.एल.एल.सहित) (ख) डाकघर	संख्या संख्या	2014-15 2014-15	168630 2720
32.	उत्तराखण्ड का उपभोक्ता भाव सूचकांक (आधार वर्ष 2012)		मार्च 2015	116.7
33.	राष्ट्रीय बचत (शुद्ध जमा धनराशि)	लाख ₹	2014-15	79385.52
34.	पठम् आर्थिक गणना (अनन्तिम) (क) कुल उद्यमों की संख्या (ख) सामान्यतः कुल कार्यरत व्यक्तियों की संख्या	संख्या संख्या	2013-14 2013-14	402335 1057021

उत्तराखण्ड एक दृष्टि में

क्र० सं०	मद	इकाई	अवधि	विवरण
(1)	(2)	(3)	(4)	(5)
35.	(ग) वैनिक कार्यरत व्यक्तियों की संख्या	संख्या	2013-14	402469
	(घ) हस्त शिल्प/हथकरघा उद्यमों की संख्या	संख्या	2013-14	10516
	पंचवर्षीय योजनावार व्यय			
	(क) प्रथम योजना व्यय	लाख ₹	1951-56	अप्राप्त
	(ख) द्वितीय योजना व्यय	लाख ₹	1956-61	अप्राप्त
	(ग) तृतीय योजना	लाख ₹	1961-66	5054
	(घ) त्रिवार्षिक योजना व्यय	लाख ₹	1966-69	2288
	(ङ) चतुर्थ योजना व्यय	लाख ₹	1969-74	7334
	(च) पंचम योजना व्यय	लाख ₹	1974-79	20202
	(छ) वार्षिक योजना व्यय	लाख ₹	1979-80	7197
	(ज) षष्ठम योजना व्यय	लाख ₹	1980-85	65887
	(झ) सप्तम योजना व्यय	लाख ₹	1985-90	121316
	(ञ) वार्षिक योजना व्यय	लाख ₹	1990-91	33462
	(ट) वार्षिक योजना व्यय	लाख ₹	1991-92	28027
	(ठ) अष्टम योजना व्यय	लाख ₹	1992-97	218062
	(ड) नवम योजना परिव्यय	लाख ₹	1997-02	443000
	(ढ) दशम योजना परिव्यय	लाख ₹	2002-07	1174135
(ण) ग्यारहवीं पंचवर्षीय योजना का प्रस्तावित परिव्यय	लाख ₹	2007-12	2563970	
(त) बारहवीं पंचवर्षीय योजना का प्रस्तावित परिव्यय	लाख ₹	2012-17	5725207	
36.	मनोरंजन- (क) सिनेमा गृह	संख्या	2014-15	46
	(ख) बैठने की क्षमता	संख्या	2014-15	16713
37.	नल द्वारा पेकजल सुविधा प्राप्त			
	(क) ग्राम	संख्या	2014-15	15430
(ख) नगर (जनगणना 2011 के अनुसार)	संख्या	2014-15	116	
38.	उत्तराखण्ड में पर्यटकों की संख्या			
	(क) भारतीय	लाख संख्या	2015	293.74
(ख) विदेशी	लाख संख्या	2015	1.11	
39.	आबकारी			
	(क) डिस्टिलरीज की संख्या	संख्या	2014-15	4
(ख) एल्कोहल उत्पादन	000' बल्क लीटर	2014-15	85952	
40.	खाद्य एवं नागरिक आपूर्ति			
	1 आवश्यक वस्तुओं का वितरण			
	(क) पेट्रोल	कि०ली०	2014-15	368975.49
	(ख) डीजल	कि०ली०	2014-15	800406.95
	(ग) मिट्टी का तेल	कि०ली०	2014-15	31610.19
(घ) एल०पी०जी०गैस घरेलू/व्यवसायिक	मी०टन	2014-15	579009.31	



जनशंख्या

1. क्षेत्रफल एवं जनसंख्या

1.1 – प्रति 10 वर्ष में जनसंख्या

क्र०सं०	वर्ष	जनसंख्या (लाख)		जनसंख्या का घनत्व (प्रति वर्ग कि०मी०)	
		उत्तराखण्ड	भारत	उत्तराखण्ड	भारत
(1)	(2)	(3)	(4)	(5)	(6)
1	1901	20	2384	37	77
2	1911	22	2521	40	82
3	1921	21	2513	39	81
4	1931	22	2790	42	90
5	1941	25	3187	47	103
6	1951	29	3611	53	117
7	1961	37	4392	69	142
8	1971	46	5482	86	177
9	1981	57	6833	90	216
10	1991	71	8463	133	274
11	2001	85	10287	159	325
12	2011	101	12105	189	382

स्रोत :- भारत की जनगणना-2011

1. क्षेत्रफल एवं जनसंख्या

1.2 – भारतीय संघ के विभिन्न राज्यों का क्षेत्रफल एवं जनसंख्या-2011

क्र० सं०	राज्य	क्षेत्रफल (वर्ग कि०मी०) (000)	जनसंख्या (000)	जनसंख्या का घनत्व (प्रति वर्ग कि०मी०)
(1)	(2)	(3)	(4)	(5)
1	आन्ध्र प्रदेश	275	84581	308
2	अरुणाचल प्रदेश	84	1384	17
3	असम	78	31206	398
4	बिहार	94	104099	1106
5	गोवा	4	1459	394
6	गुजरात	196	60440	308
7	हरियाणा	44	25351	573
8	हिमाचल प्रदेश	56	6865	123
9	जम्मू एवं कश्मीर	222	12541	124
10	कर्नाटक	192	61095	319
11	केरल	39	33406	860
12	मध्य प्रदेश	308	72627	236
13	महाराष्ट्र	308	112374	365
14	मणिपुर	22	2570	115
15	मेघालय	22	2967	132
16	मिजोरम	21	1097	52
17	नागालैण्ड	17	1979	119
18	उड़ीसा	156	41974	270
19	पंजाब	50	27743	551
20	राजस्थान	342	68548	200
21	सिक्किम	7	611	86
22	तमिलनाडु	130	72147	555
23	त्रिपुरा	10	3674	350
24	उत्तर प्रदेश	241	199812	829
25	पश्चिम बंगाल	89	91276	1028
26	उत्तराखण्ड	53	10086	189
27	झारखण्ड	80	32988	414
28	छत्तीसगढ़	135	25545	189
29	दिल्ली	1	16788	11320
	सम्पूर्ण भारत	3287	1210570	382

+120849 वर्ग कि०मी० विवादित क्षेत्र भी सम्मिलित हैं।

स्रोत :- भारत की जनगणना-2011

1. क्षेत्रफल एवं जनसंख्या

1.3 – भारतीय संघ के विभिन्न राज्यों की दशक में जनसंख्या की प्रतिशत वृद्धि

क्र० सं०	राज्य	दशक में प्रतिशत वृद्धि	
		1991-01	2001-11
(1)	(2)	(3)	(4)
1	आन्ध्र प्रदेश	14.59	10.98
2	अरुणाचल प्रदेश	27.00	26.02
3	असम	18.92	17.07
4	बिहार	28.62	25.42
5	गोवा	15.21	8.2
6	गुजरात	22.66	19.28
7	हरियाणा	28.43	19.89
8	हिमाचल प्रदेश	17.54	12.94
9	जम्मू एवं कश्मीर	29.43+	23.63
10	कर्नाटक	17.51	15.6
11	केरल	9.43	4.92
12	मध्य प्रदेश	24.26	20.35
13	महाराष्ट्र	22.73	15.99
14	मणिपुर	24.86	18.6
15	मेघालय	30.65	27.94
16	मिजोरम	28.82	23.42
17	नागालैण्ड	64.53	-0.58
18	उड़ीसा	16.25	14.04
19	पंजाब	20.10	13.89
20	राजस्थान	28.41	21.31
21	सिक्किम	33.06	12.86
22	तमिलनाडु	11.72	15.61
23	त्रिपुरा	16.03	14.85
24	उत्तर प्रदेश	25.85	20.23
25	पश्चिम बंगाल	17.77	13.84
26	उत्तराखण्ड	20.41	18.61
27	झारखण्ड	23.36	22.42
28	छत्तीसगढ़	18.27	22.61
29	दिल्ली	47.02	21.2
	सम्पूर्ण भारत	21.54	17.68

+1991 की प्रक्षिप्त जनसंख्या पर संगणित

स्रोत :- भारत की जनगणना-2001 तथा 2011

1. क्षेत्रफल एवं जनसंख्या
1.4 – उत्तराखण्ड की जनसंख्या का आर्थिक वर्गीकरण, 2011

क्र० स०	जनपद	मुख्य कर्मकर				
		जनसंख्या	कृषक	कृषि श्रमिक	पारिवारिक उद्योग	अन्य कर्मकर
(1)	(2)	(3)	(4)	(5)	(6)	(7)
1	उत्तरकाशी	330086	96836	2389	1960	27182
2	चमोली	391605	69612	1072	3115	41316
3	टिहरी गढ़वाल	618931	97523	3582	2229	62578
4	पौड़ी गढ़वाल	687271	75253	4154	3425	81607
5	रुद्रप्रयाग	242285	56884	1519	1470	19077
6	पिथौरागढ़	483439	87189	2204	3299	52789
7	अल्मोड़ा	622506	132129	4025	2723	62201
8	बागेश्वर	259898	54056	2733	1648	19648
9	चम्पावत	259648	31971	1980	911	27836
10	देहरादून	1696694	60373	20424	17960	389404
11	नैनीताल	954605	101221	19618	6873	168712
	पर्वतीय जनपद(योग)	6546968	863047	63700	45613	952350
12	ऊधमसिंहनगर	1648902	94677	107603	16503	231979
13	हरिद्वार	1890422	87950	75953	14924	316325
	मैदानी जनपद(योग)	3539324	182627	183556	31427	548304
	उत्तराखण्ड	10086292	1045674	247256	77040	1500654

स्रोत :- भारत की जनगणना-2011

1. क्षेत्रफल एवं जनसंख्या

1.4 – उत्तराखण्ड की जनसंख्या का आर्थिक वर्गीकरण, 2011

क्र० सं०	जनपद	कुल मुख्य कर्मकर	सीमान्त कर्मकर	कुल कर्मकर
(1)	(2)	(8)	(9)	(10)
1	उत्तरकाशी	128367	28909	157276
2	धमोली	115115	65825	180940
3	टिहरी गढ़वाल	165912	114530	280442
4	पौड़ी गढ़वाल	164439	109713	274152
5	रुद्रप्रयाग	78950	34082	113032
6	पिथौरागढ़	145481	71009	216490
7	अल्मोड़ा	201078	97133	298211
8	बागेश्वर	78085	45553	123638
9	धरमापत	62698	36868	99566
10	देहरादून	488161	94607	582768
11	नैनीताल	296424	79757	376181
	पर्वतीय जनपद(योग)	1924710	777986	2702696
12	ऊधमसिंह नगर	450762	140696	591458
13	हरिद्वार	495152	82969	578121
	मैदानी जनपद(योग)	945914	223665	1169579
	उत्तराखण्ड	2870624	1001651	3872275

स्रोत :- भारत की जनगणना-2011

1. क्षेत्रफल एवं जनसंख्या
1.4 – उत्तराखण्ड की जनसंख्या का आर्थिक वर्गीकरण, 2011

क्र० सं०	जनपद	काम न करने वाले	मुख्य कर्मकरों का जनसंख्या से प्रतिशत	सीमान्त कर्मकरों का जनसंख्या से प्रतिशत
(1)	(2)	(11)	(12)	(13)
1	उत्तरकाशी	172810	38.9	8.8
2	धमोली	210665	29.4	16.8
3	टिहरी गढ़वाल	338489	26.8	18.5
4	देहरादून	1113926	28.8	5.6
5	पौड़ी गढ़वाल	413119	23.9	14.1
6	रुद्रप्रयाग	129253	32.6	14.7
7	पिथौरागढ़	266949	30.1	15.6
8	अल्मोड़ा	324295	32.3	17.5
9	नैनीताल	578424	31.1	8.4
10	बागेश्वर	136260	30.0	11.3
11	चम्पावत	160082	24.1	12.6
	पर्वतीय जनपद(योग)	3844272	29.4	11.9
12	हरिद्वार	1312301	26.2	8.5
13	ऊधमसिंह नगर	1057444	27.3	4.4
	मैदानी जनपद(योग)	2369745	26.7	6.3
	उत्तराखण्ड	6214017	28.5	6.6

स्रोत :- भारत की जनगणना-2011

1. क्षेत्रफल एवं जनसंख्या
1.5 – अक्टूबर, 1 को उत्तराखण्ड एवं भारत की जनसंख्या के वार्षिक अनुमान

क्र० सं०	वर्ष	वार्षिक जनसंख्या (000)	
		उत्तराखण्ड	भारत
(1)	(2)	(3)	(4)
1	1981	5772	692078
2	1982	5908	707393
3	1983	6048	723110
4	1984	6188	730110
5	1985	6323	739176
6	1986	6468	755536
7	1987	6608	772125
8	1988	6743	788875
9	1989	6888	805710
10	1990	7028	822548
11	1991	7127	839303
12	1992	7260	874300
13	1993	7395	892079
14	1994	7533	909998
15	1995	7673	928039
16	1996	7816	946187
17	1997	7962	964422
18	1998	8110	982730
19	1999	8261	1001094
20	2000	8426	1019500
21	2001	8578	1037952
22	2002	8719	1055051
23	2003	8866	1072580
24	2004	9014	1089915
25	2005	9160	1107064
26	2006	9305	1123993
27	2007	9450	1140715
28	2008	9597	1157245
29	2009	9742	1173458
30	2010	9885	1189793
31	2011	10027	1205874
32	2012	10167	1221839
33	2013	10306	1237638
34	2014	10444	1253748

स्रोत :- रजिस्ट्रार जनरल, भारत।

1. क्षेत्रफल एवं जनसंख्या
1.6 - विभिन्न आयु वर्गानुसार उत्तराखण्ड की जनसंख्या-2011

क्र०सं०	आयु वर्ग	जनसंख्या				
		पुरुष	स्त्री	योग	ग्रामीण	नगरीय
(1)	(2)	(3)	(4)	(5)	(6)	(7)
1	समस्त	5137773	4948519	10086292	7036954	3049338
2	0-4	488988	435876	924864	677293	247571
3	5-9	560179	498622	1058801	770582	288219
4	10-14	603274	542069	1145343	835418	309925
5	15-19	588483	535627	1124110	792898	331212
6	20-24	484614	485454	970068	648027	322041
7	25-29	397363	412821	810184	529754	280430
8	30-34	345427	352873	698300	459156	239144
9	35-39	330834	334666	665500	441348	224152
10	40-44	285531	281178	566709	378652	188057
11	45-49	247982	241395	489377	325900	163477
12	50-54	202024	195134	397158	270074	127084
13	55-59	151865	166596	318461	221366	97095
14	60 से अधिक	441897	458912	900809	676014	224795
15	आयु नहीं बताई	9312	7296	16608	10472	6136

स्रोत :- भारत की जनगणना-2011

1. क्षेत्रफल एवं जनसंख्या
1.7 – उत्तराखण्ड में जनपदवार धर्मानुसार जनसंख्या-2011

क्र०सं०	जनपद	कुल जनसंख्या	हिन्दू	मुस्लिम	ईसाई
(1)	(2)	(3)	(4)	(5)	(6)
1	उत्तरकाशी	330086	324859	3554	353
2	धमोली	391605	385818	4395	428
3	टिहरी गढ़वाल	618931	609835	7374	656
4	देहरादून	1696694	1424916	202057	13416
5	पौड़ी गढ़वाल	687271	660507	22931	2161
6	रुद्रप्रयाग	242285	240170	1486	171
7	पिथौरागढ़	483439	475105	6015	1401
8	अल्मोड़ा	622506	611250	7752	1895
9	नैनीताल	954605	809717	120742	5091
10	बागेश्वर	259898	257509	1440	397
11	चम्पावत	259648	249563	8693	870
	पर्वतीय जनपद(योग)	6546968	6049249	386439	26839
12	हरिद्वार	1890422	1214935	648119	4878
13	ऊधमसिंह नगर	1648902	1104452	372267	6064
	मैदानी जनपद(योग)	3539324	2319387	1020386	10942
	उत्तराखण्ड	10086292	8368636	1406825	37781

स्रोत :- भारत की जनगणना-2011

1. क्षेत्रफल एवं जनसंख्या
1.7 – उत्तराखण्ड में जनपदवार धर्मानुसार जनसंख्या-2011

क्र० सं०	जनपद	सिख	बौद्ध	जैन	अन्य तथा अवर्णित धर्म
(1)	(2)	(7)	(8)	(9)	(10)
1	उत्तरकाशी	167	563	74	516
2	घमोली	323	190	11	440
3	टिहरी गढ़वाल	290	32	91	653
4	देहरादून	36454	11778	5117	2956
5	पौड़ी गढ़वाल	619	58	212	783
6	रुद्रप्रयाग	38	9	4	407
7	पिथौरागढ़	260	185	13	460
8	अल्मोड़ा	256	201	31	1121
9	नैनीताल	17419	570	356	710
10	बागेश्वर	46	102	7	397
11	धम्पावत	336	24	28	134
	पर्वतीय जनपद(योग)	56208	13712	5944	8577
12	हरिद्वार	17364	709	2501	1916
13	ऊधमसिंह नगर	162768	505	738	2108
	मैदानी जनपद(योग)	180132	1214	3239	4024
	उत्तराखण्ड	236340	14926	9183	12601

स्रोत :- भारत की जनगणना-2011

1. क्षेत्रफल एवं जनसंख्या
1.8 – उत्तराखण्ड तथा भारत में प्रमुख धर्मानुसार जनसंख्या-2011

क्र० सं०	प्रमुख धार्मिक सम्प्रदाय	जनसंख्या उत्तराखण्ड		भारत (लाख)	कुल जनसंख्या से प्रतिशत	
		कुल	नगरीय		उत्तराखण्ड	भारत
(1)	(2)	(3)	(4)	(5)	(6)	(7)
1	हिन्दू	8368636	2336998	966257353	82.97	79.80
2	मुस्लिम	1406825	615968	172245158	13.95	14.23
3	इसाई	37781	21035	27819588	0.37	2.30
4	सिख	236340	55970	20833116	2.34	1.72
5	बौद्ध	14926	7097	8442972	0.15	0.70
6	जैन	9183	8162	4451753	0.09	0.37
7	अन्य एवं अवर्णित धर्म	12601	4108	10805037	0.12	0.89
8	समस्त	10086292	3049338	1210854977	100.00	100.00

स्रोत :- भारत की जनगणना- 2011

1. क्षेत्रफल एवं जनसंख्या
1.9 – उत्तराखण्ड की जनसंख्या

क्र० सं०	जनपद	2001			2011			जनसंख्या की दशकीय प्रतिशत वृद्धि दर
		व्यक्ति	पुरुष	स्त्री	व्यक्ति	पुरुष	स्त्री	
(1)	(2)	(3)	(4)	(5)	(6)	(7)	(8)	(9)
1	उत्तरकाशी	295013	152016	142997	330086	168597	161489	11.89
2	चमोली	370359	183745	186614	391605	193991	197614	5.74
3	टिहरी गढ़वाल	604747	295168	309579	618931	297986	320945	2.35
4	देहरादून	1282143	679583	602560	1696694	892199	804495	32.33
5	पौड़ी गढ़वाल	697078	331061	366017	687271	326829	360442	-1.41
6	रुद्रप्रयाग	227439	107535	119904	242285	114589	127696	6.53
7	पिथौरागढ़	462289	227615	234674	483439	239306	244133	4.58
8	अल्मोड़ा	630567	293848	336719	622506	291081	331425	-1.28
9	नैनीताल	762909	400254	362655	954605	493666	460939	25.13
10	बागेश्वर	249462	118510	130952	259898	124326	135572	4.18
11	चम्पावत	224542	111084	113458	259648	131125	128523	15.63
	पर्वतीय जनपद(योग)	5806548	2900419	2906129	6546968	3273695	3273273	12.75
12	ऊधमसिंह नगर	1235614	649484	586130	1648902	858783	790119	33.45
13	हरिद्वार	1447187	776021	671166	1890422	1005295	885127	30.63
	मैदानी जनपद(योग)	2682801	1425505	1257296	3539324	1864078	1675246	31.93
	उत्तराखण्ड	8489349	4325924	4163425	10086292	5137773	4948519	18.81

स्रोत :- भारत की जनगणना-2001, 2011

1. क्षेत्रफल एवं जनसंख्या
1.9 (a) – उत्तराखण्ड की जनसंख्या-2011

क्र०सं०	जनपद	ग्रामीण		
		व्यक्ति	पुरुष	स्त्री
(1)	(2)	(3)	(4)	(5)
1	उत्तरकाशी	305781	155375	150406
2	चमोली	332209	160369	171840
3	टिहरी गढ़वाल	548792	259381	289411
4	देहरादून	754753	392891	361862
5	पौड़ी गढ़वाल	574568	268029	306539
6	रुद्रप्रयाग	232360	108740	123620
7	पिथौरागढ़	413834	202930	210904
8	अल्मोड़ा	560192	257359	302833
9	नैनीताल	582871	299257	283614
10	बागेश्वर	250819	119615	131204
11	चम्पावत	221305	110842	110463
	पर्वतीय जनपद(योग)	4777484	2334788	2442696
12	ऊधमसिंह नगर	1062142	550470	511672
13	हरिद्वार	1197328	633784	563544
	मैदानी जनपद(योग)	2259470	1184254	1075216
	उत्तराखण्ड	7036954	3519042	3517912

स्रोत :- भारत की जनगणना-2011

1. क्षेत्रफल एवं जनसंख्या
1.9(b) – उत्तराखण्ड की जनसंख्या-2011

क्र०सं०	जनपद	नगरीय		
		व्यक्ति	पुरुष	स्त्री
(1)	(2)	(3)	(4)	(5)
1	उत्तरकाशी	24305	13222	11083
2	चमोली	59396	33622	25774
3	टिहरी गढ़वाल	70139	38605	31534
4	देहरादून	941941	499308	442633
5	पौड़ी गढ़वाल	112703	58800	53903
6	रुद्रप्रयाग	9925	5849	4076
7	पिथौरागढ़	69605	36376	33229
8	अल्मोड़ा	62314	33722	28592
9	नैनीताल	371734	194409	177325
10	बागेश्वर	9079	4711	4368
11	घमपावल	38343	20283	18060
	पर्वतीय जनपद(योग)	1769484	938907	830577
12	ऊधमसिंह नगर	586760	308313	278447
13	हरिद्वार	693094	371511	321583
	मैदानी जनपद(योग)	1279854	679824	600030
	उत्तराखण्ड	3049338	1618731	1430607

स्रोत:- भारत की जनगणना -2011

1. क्षेत्रफल एवं जनसंख्या
1.9(c) – उत्तराखण्ड की जनसंख्या-2011

क्र०सं०	जनपद	अनुसूचित जाति			अनुसूचित जनजाति		
		व्यक्ति	पुरुष	स्त्री	व्यक्ति	पुरुष	स्त्री
(1)	(2)	(9)	(10)	(11)	(12)	(13)	(14)
1	उत्तरकाशी	80567	40833	39734	3512	1651	1861
2	चमोली	79317	39718	39599	12260	6021	6239
3	टिहरी गढ़वाल	102130	50371	51759	875	459	416
4	देहरादून	228901	120430	108471	111663	58264	53399
5	पौड़ी गढ़वाल	122361	59842	62519	2215	1174	1041
6	रुद्रप्रयाग	47679	23585	24094	386	217	169
7	पिथौरागढ़	120378	60111	60267	19535	9558	9977
8	अल्मोड़ा	150995	72695	78300	1281	633	648
9	नैनीताल	191206	98824	92382	7495	3801	3694
10	बागेश्वर	72061	35623	36438	1982	971	1011
11	धर्मशाला	47383	24188	23195	1339	777	562
	पर्वतीय जनपद(योग)	1242978	626220	616758	162543	83526	79017
12	ऊधमसिंह नगर	238264	124385	113879	123037	61758	61279
13	हरिद्वार	411274	217981	193293	6323	3385	2938
	मैदानी जनपद(योग)	649538	342366	307172	129360	65143	64217
	उत्तराखण्ड	1892516	968586	923930	291903	148669	143234

स्रोत :- भारत की जनगणना-2011

1. क्षेत्रफल एवं जनसंख्या

1.9(d) – उत्तराखण्ड भौगोलिक क्षेत्रफल, कुल परिवार तथा जनसंख्या का घनत्व

क्र०सं०	जनपद	क्षेत्रफल (वर्ग कि०मी०)	कुल परिवार	कुल परिवार		कुल जनसंख्या	जनसंख्या घनत्व
				ग्रामीण	नगरीय		
(1)	(2)	(3)	(4)	(5)	(6)	(7)	(8)
1	उत्तरकाशी	8016	67602	61914	5688	330086	41
2	चमोली	8030	88964	74318	14646	391605	49
3	टिहरी गढ़वाल	3642	132714	115691	17023	618931	170
4	देहरादून	3088	347001	144112	202889	1696694	549
5	पौड़ी गढ़वाल	5329	161778	136180	25598	687271	129
6	रुद्रप्रयाग	1984	53542	50882	2660	242285	122
7	पिथौरागढ़	7090	114730	96971	17759	483439	68
8	अल्मोड़ा	3139	140577	125209	15368	622506	198
9	नैनीताल	4251	191383	114954	76429	954605	225
10	बागेश्वर	2246	58046	55992	2054	259898	116
11	चम्पावत	1766	53953	45741	8212	259648	147
	पर्वतीय जनपद(योग)	48581	1410290	1021964	388326	6546968	135
12	ऊधमसिंह नगर	2542	308581	198645	109936	1648902	649
13	हरिद्वार	2360	338104	204477	133627	1890422	801
	मैदानी जनपद(योग)	4902	646685	403122	243563	3539324	722
	उत्तराखण्ड	53483	2056975	1425086	631889	10086292	189

स्रोत :- भौगोलिक क्षेत्रफल – राजस्व परिषद् उत्तराखण्ड।

भारत की जनगणना-2011

1. क्षेत्रफल एवं जनसंख्या

1.10 – उत्तराखण्ड की जनसंख्या का जनपदवार स्त्री पुरुष अनुपात एवं शिशु लिंग अनुपात
जनगणना-2011

क्र०सं०	जनपद	कुल जनसंख्या में स्त्री पुरुष अनुपात	शिशु लिंग अनुपात (0-6 आयुवर्ग की जनसंख्या)
(1)	(2)	(3)	(4)
1	उत्तरकाशी	958	916
2	चमोली	1019	889
3	टिहरी गढ़वाल	1078	897
4	देहरादून	902	889
5	पौड़ी गढ़वाल	1103	904
6	रुद्रप्रयाग	1114	905
7	पिथौरागढ़	1020	816
8	अल्मोड़ा	1139	922
9	नैनीताल	934	902
10	बागेश्वर	1090	904
11	चम्पावत	980	873
	पर्वतीय जनपद	1001	893
12	हरिद्वार	880	877
13	ऊधमसिंह नगर	920	899
	मैदानी जनपद	897	887
	उत्तराखण्ड	963	890

स्रोत :-भारत की जनगणना-2011

1. क्षेत्रफल एवं जनसंख्या

1.11 – उत्तराखण्ड में जनपदवार तहसील, विकासखण्ड, आबाद ग्राम एवं नगरों की संख्या

क्र० सं०	जनपद	तहसील (2015)	विकास खण्ड (2015)	आबाद ग्राम (2011)	नगर एवं नगर समूह (2011)	न्याय पंचायत (2015)	ग्राम पंचायत (2015)
(1)	(2)	(3)	(4)	(5)	(6)	(7)	(8)
1	उत्तरकाशी	6	6	694	3	36	500
2	चमोली	9	9	1170	6	39	615
3	टिहरी गढ़वाल	10	9	1774	7	75	1038
4	पौड़ी गढ़वाल	10	15	3142	9	118	1212
5	रुद्रप्रयाग	4	3	653	2	27	339
6	पिथौरागढ़	11	8	1572	3	64	685
7	अल्मोड़ा	11	11	2184	5	95	1164
8	बागेश्वर	6	3	874	1	35	416
9	धम्पावत	5	4	662	4	24	313
10	देहरादून	7	6	731	22	40	460
11	नैनीताल	8	8	1097	11	44	511
	पर्वतीय जनपद(योग)	87	82	14553	73	597	7253
12	ऊधमसिंह नगर	8	7	674	19	27	391
13	हरिद्वार	5	6	518	24	46	312
	मैदानी जनपद(योग)	13	13	1192	43	73	703
	उत्तराखण्ड	100	95	15745	116	670	7956

स्रोत- जनगणना, 2011/निदेशक, पंचायती राज, उत्तराखण्ड।

1. क्षेत्रफल एवं जनसंख्या
1.12 – जनसंख्यानुसार वर्गीकृत आबाद ग्राम एवं नगर-2011

क्र० सं०	जनसंख्या का वर्गीकरण	आबाद ग्रामों की संख्या (वन बस्तियों सहित)	जनसंख्या का वर्गीकरण	नगरों की संख्या
(1)	(2)	(3)	(4)	(5)
1	1 से 200	7846	1 से 200	1
2	201 से 500	4670	201 से 500	-
3	501 से 1000	1819	501 से 1000	2
4	1001 से 2000	823	1001 से 2000	4
5	2001 से 5000	470	2001 से 5000	8
6	5001 से अधिक	117	5001 से 10000	37
7			10001 से 20000	33
8			20001 से 50000	19
9			50000 से 100000	6
10			100001 और अधिक	6
11	योग –	15745	योग –	116

स्रोत :- भारत की जनगणना-2011

नोट :- कॉलम 2 में इंगित वर्गीकरण कॉलम 3 हेतु एवं कॉलम 4 में इंगित वर्गीकरण कॉलम 5 हेतु है ।

1. क्षेत्रफल एवं जनसंख्या

1.13 – उत्तराखण्ड में जनपदवार कुल आबाद ग्राम वन बस्तियों की संख्या एवं जनसंख्या

क्र० सं०	जनपद	कुल आबाद ग्राम (2011)	आबाद वन बस्तियों की संख्या(2011)	शुद्ध आबाद ग्राम (2011)	वन बस्तियों की जनसंख्या (2011)		
					पुरुष	महिला	कुल
(1)	(2)	(3)	(4)	(5)	(6)	(7)	(8)
1	उत्तरकाशी	694	23	671	1451	1219	2670
2	धमोली	1170	12	1158	134	75	209
3	टिहरी गढ़वाल	1774	16	1758	858	769	1627
4	देहरादून	731	20	711	20134	19009	39143
5	पौड़ी गढ़वाल	3142	26	3116	6235	5333	11568
6	रुद्रप्रयाग	653	1	652	1	0	1
7	पिथौरागढ़	1572	12	1560	169	141	310
8	अल्मोड़ा	2184	28	2156	537	277	814
9	नैनीताल	1097	45	1052	45489	41930	87419
10	बागेश्वर	874	20	854	102	53	155
11	चम्पावत	662	18	644	445	213	658
	पर्वतीय जनपद(योग)	14553	221	14332	75555	69019	144574
12	हरिद्वार	518	5	513	8824	8091	16915
13	ऊधमसिंह नगर	674	18	656	13212	12731	25943
	मैदानी जनपद(योग)	1192	23	1169	22036	20822	42858
	उत्तराखण्ड	15745	244	15501	97591	89841	187432

स्रोत :- भारत की जनगणना-2011

1. क्षेत्रफल एवं जनसंख्या

1.14 – उत्तराखण्ड में भाषानुसार जनसंख्या का वितरण-2001

क्र०सं०	भाषाएँ	कुल भाषा भाषी	प्रतिशत वितरण
(1)	(2)	(3)	(4)
1	हिन्दी	7466413	88.26
2	उर्दू	497081	5.88
3	पंजाबी	247084	2.92
4	बंगाली	123190	1.46
5	नेपाली	91047	1.08
6	अन्य	34412	0.4
7	समस्त	8459227	100.00

स्रोत :- भारत की जनगणना-2001

1. क्षेत्रफल एवं जनसंख्या

1.15 – उत्तराखण्ड में जिलेवार एक लाख एवं उससे अधिक जनसंख्या वाले नगर तथा उनकी जनसंख्या-2011

क्र०सं०	जनपद	नगर का नाम	जनसंख्या
(1)	(2)	(3)	(4)
1	10 लाख एवं उससे अधिक जनसंख्या वाले नगर	कोई नहीं	-
2	1 लाख से 9,99,999 तक जनसंख्या वाले नगर		
	(1) देहरादून	देहरादून (नगर निगम)	574840
	(2) हरिद्वार	(i) हरिद्वार (नगर निगम)	231338
		(ii) रुड़की (नगर निगम)	118200
	(3) नैनीताल	हल्द्वानी –काठगोदाम (नगर निगम)+ओ०जी०	201461
	(3) ऊधमसिंह नगर	(i) काशीपुर (नगर निगम)	121623
		(ii) रुद्रपुर (नगर निगम)	154554

स्रोत :- भारत की जनगणना- 2011

1. क्षेत्रफल एवं जनसंख्या

1.16 – उत्तराखण्ड में जनपदवार विद्युत एवं शौचालय की सुविधानुसार परिवारों का वितरण
(जनगणना-2011)

क्र० सं०	जनपद	विद्युत सुविधा			शौचालय सुविधा		
		कुल	उपलब्ध	अनुपलब्ध	कुल	उपलब्ध	अनुपलब्ध
(1)	(2)	(3)	(4)	(5)	(6)	(7)	(8)
1	उत्तरकाशी	66558	52621	13937	66558	29106	37452
2	धमोली	85765	71524	14241	85765	45572	40193
3	टिहरी गढ़वाल	133494	117239	16255	133494	74477	59017
4	देहरादून	322700	310726	11974	322700	278971	43729
5	पौड़ी गढ़वाल	161688	143963	17725	161688	89437	72251
6	रुद्रप्रयाग	53492	49182	4310	53492	28272	25220
7	पिथौरागढ़	111542	95421	16121	111542	61543	49999
8	अल्मोड़ा	139257	109876	29381	139257	76958	62299
9	नैनीताल	187108	169001	18107	187108	148745	38363
10	बागेश्वर	57712	47083	10629	57712	31604	26108
11	चम्पावत	52356	37725	14631	52356	24284	28072
	पर्वतीय जनपद(योग)	1371672	1204361	167311	1371672	888969	482703
12	हरिद्वार	325344	279012	46332	325344	216744	108600
13	ऊधमसिंहनगर	300052	254802	45250	300052	207848	92204
	मैदानी जनपद(योग)	625396	533814	91582	625396	424592	200804
	उत्तराखण्ड	1997068	1738175	258893	1997068	1313561	683507

स्रोत :- भारत की जनगणना-2011

1. क्षेत्रफल एवं जनसंख्या

1.17 – उत्तराखण्ड में जनपदवार पेयजल स्रोत तथा परिवारों का वितरण (जनगणना 2011)

क्र०सं०	जनपद	समस्त पेयजल स्रोत तथा स्थिति			
		अहाते के भीतर	अहाते के निकट	अहाते से दूर	कुल
(1)	(2)	(3)	(4)	(5)	(6)
1	उत्तरकाशी	28531	19107	18920	66558
2	चमोली	31825	32596	21344	85765
3	टिहरी गढ़वाल	43048	50396	40050	133494
4	देहरादून	261525	39008	22167	322700
5	पौड़ी गढ़वाल	58484	72086	31118	161688
6	रुद्रप्रयाग	16137	21796	15559	53492
7	पिथौरागढ़	46575	40377	24590	111542
8	अल्मोड़ा	36378	65744	37135	139257
9	नैनीताल	117598	42051	27459	187108
10	बागेश्वर	14315	27478	15919	57712
11	चम्पावत	19181	19586	13589	52356
	पर्वतीय जनपद(योग)	673597	430225	267850	1371672
12	हरिद्वार	246771	54977	23596	325344
13	ऊधमसिंह नगर	242986	45902	11164	300052
	मैदानी जनपद(योग)	489757	100879	34760	625396
	उत्तराखण्ड	1163354	531104	302610	1997068

स्रोत :- भारत की जनगणना-2011

1- क्षेत्रफल एवं जनसंख्या

1.18- उत्तराखण्ड में जनपदवार जनगणना मकानों की संख्या (जनगणना 2011)

क्र० सं०	जनपद	जनगणना मकानों की कुल संख्या		खाली मकानों की कुल संख्या		उपयोग में लाये गये मकानों की कुल संख्या	
		ग्रामीण	नगरीय	ग्रामीण	नगरीय	ग्रामीण	नगरीय
(1)	(2)	(3)	(4)	(5)	(6)	(7)	(8)
1	उत्तरकाशी	112148	9061	11710	1134	100438	7927
2	चमोली	163434	22906	18535	2230	144899	20676
3	टिहरी गढ़वाल	227059	27177	33689	3761	193370	23416
4	देहरादून	228245	269393	20625	25864	207620	243529
5	पौड़ी गढ़वाल	279682	36780	35654	3110	244028	33670
6	रुद्रप्रयाग	112705	4454	10971	638	101734	3816
7	पिथौरागढ़	183687	26256	22936	2968	160751	23288
8	अल्मोड़ा	260056	21082	36401	2167	223655	18915
9	नैनीताल	193086	105577	15075	8864	178011	96713
10	बागेश्वर	96031	3880	11073	483	84958	3397
11	चम्पावत	85202	12839	11281	1446	73921	11393
	पर्वतीय जनपद(योग)	1941335	539405	227950	52665	1713385	486740
12	हरिद्वार	301828	186183	18437	15267	283391	170916
13	ऊधमसिंह नगर	269406	145253	11438	10652	257968	134601
	मैदानी जनपद(योग)	571234	331436	29875	25919	541359	305517
	उत्तराखण्ड	2512569	870841	257825	78584	2254744	792257

स्रोत :- भारत की जनगणना-2011

1. क्षेत्रफल एवं जनसंख्या

1.19 – उत्तराखण्ड में जनपदवार विकलांग व्यक्तियों की संख्या एवं प्रतिशत – 2011

क्र० सं०	जनपद	विकलांग व्यक्तियों की जनसंख्या			विकलांगता का प्रतिशत		
		व्यक्ति	पुरुष	स्त्री	व्यक्ति	पुरुष	स्त्री
(1)	(2)	(3)	(4)	(5)	(6)	(7)	(8)
1	उत्तरकाशी	6851	3770	3081	2.08	2.24	1.91
2	धमोली	8955	4677	4278	2.29	2.41	2.16
3	टिहरी गढ़वाल	13569	6961	6608	2.19	2.34	2.06
4	देहरादून	30999	17755	13244	1.83	1.99	1.65
5	पौड़ी गढ़वाल	12889	6892	5997	1.87	2.11	1.66
6	रुद्रप्रयाग	5227	2595	2632	2.16	2.26	2.06
7	पिथौरागढ़	9774	5310	4464	2.02	2.22	1.83
8	अल्मोड़ा	13424	6922	6502	2.16	2.38	1.96
9	नैनीताल	16093	9010	7083	1.69	1.83	1.54
10	बागेश्वर	4596	2500	2096	1.77	2.01	1.55
11	चम्पावत	3541	2047	1494	1.36	1.56	1.16
	पर्वतीय जनपद(योग)	125918	68439	57479	1.92	2.09	1.76
12	हरिद्वार	31489	18463	13026	1.67	1.84	1.47
13	ऊधमसिंह नगर	27865	15885	11980	1.69	1.85	1.52
	मैदानी जनपद(योग)	59354	34348	25006	1.68	1.84	1.49
	उत्तराखण्ड	185272	102787	82485	1.84	2.00	1.67

स्रोत :- भारत की जनगणना-2011

1. क्षेत्रफल एवं जनसंख्या

1.20- उत्तराखण्ड में शैक्षिकस्तानुसार 7 आयुवर्ग एवं उससे अधिक की जनसंख्या-2011

क्र०सं०	वर्गीकरण	जनसंख्या
(1)	(2)	(3)
1.	कुल	
	(क) व्यक्ति	10086292
	(ख) पुरुष	5137773
	(ग) स्त्री	4948519
2.	साक्षर	
	(क) व्यक्ति	6880953
	(ख) पुरुष	3863708
	(ग) स्त्री	3017245
3.	निरक्षर	
	(क) व्यक्ति	3205339
	(ख) पुरुष	1274065
	(ग) स्त्री	1931274
4.	साक्षर (शैक्षिक स्तर के बिना)	
	(क) व्यक्ति	145906
	(ख) पुरुष	72896
	(ग) स्त्री	73010
5.	प्राईमरी से कम	
	(क) व्यक्ति	1034583
	(ख) पुरुष	554430
	(ग) स्त्री	480153
6.	प्राईमरी	
	(क) व्यक्ति	1550574
	(ख) पुरुष	803056
	(ग) स्त्री	747518
7.	जूनियर	
	(क) व्यक्ति	1406871
	(ख) पुरुष	806770
	(ग) स्त्री	600101

स्रोत :- भारत की जनगणना-2011

1. क्षेत्रफल एवं जनसंख्या

1.20- उत्तराखण्ड में शैक्षिकस्तरानुसार 7 आयुवर्ग एवं उससे अधिक की जनसंख्या-2011

क्र०सं०	वर्गीकरण	जनसंख्या
(1)	(2)	(3)
8.	मैट्रिक स्तर (क) व्यक्ति (ख) पुरुष (ग) स्त्री	1019490 627977 391513
9.	इण्टरमीडिएट (क) व्यक्ति (ख) पुरुष (ग) स्त्री	755008 444663 310345
10.	नॉन-टैक्नीकल डिप्लोमा (डिग्री के समकक्ष नहीं) (क) व्यक्ति (ख) पुरुष (ग) स्त्री	4816 3102 1714
11.	टैक्नीकल डिप्लोमा (डिग्री के समकक्ष नहीं) (क) व्यक्ति (ख) पुरुष (ग) स्त्री	36172 30072 6100
12.	स्नातक या उससे अधिक (क) व्यक्ति (ख) पुरुष (ग) स्त्री	910288 512068 398220
13.	अवर्गीकृत (क) व्यक्ति (ख) पुरुष (ग) स्त्री	17245 8674 8571

स्रोत :- भारत की जनगणना-2011

1. क्षेत्रफल एवं जनसंख्या

1.21—उत्तराखण्ड में आयुवर्गानुसार एवं वैवाहिक स्थिति के अनुसार जनसंख्या का वर्गीकरण –2011

क्र०सं०	आयु वर्ग	कुल			अविवाहित		
		व्यक्ति	पुरुष	स्त्री	व्यक्ति	पुरुष	स्त्री
(1)	(2)	(3)	(4)	(5)	(6)	(7)	(8)
1	समस्त आयुवर्ग	10086292	5137773	4948519	5057886	2841151	2216735
2	0-9	1983665	1049167	934498	1983665	1049167	934498
3	10-14	1145343	603274	542069	1131477	598373	533104
4	15-19	1124110	588483	535627	1054801	575072	479729
5	20-24	970068	484614	485454	571077	377441	193636
6	25-29	810184	397363	412821	184302	143116	41186
7	30-34	698300	345427	352873	49444	38894	10550
8	35-39	665500	330834	334666	18539	14095	4444
9	40-44	566709	285531	281178	10890	8269	2621
10	45-49	489377	247982	241395	7530	5749	1781
11	50-54	397158	202024	195134	5674	4285	1389
12	55-59	318461	151865	166596	4015	2987	1028
13	60-64	329056	163220	165836	7696	5160	2536
14	65-69	218759	108412	110347	8282	5217	3065
15	70-74	163443	80970	82473	3907	2696	1211
16	75-79	84646	40837	43809	1381	994	387
17	80+	104905	48458	56447	5744	3646	2098
18	आयु नहीं बतायी	16608	9312	7296	9462	5990	3472
19	18 वर्ष से कम	3800110	2002090	1798020	3764983	1991447	1773536
20	21 वर्ष से कम	4491954	2362796	2129158	4347583	2332422	2015161

स्रोत :- भारत की जनगणना-2001

1. क्षेत्रफल एवं जनसंख्या

1.21- उत्तराखण्ड में आयुवर्गानुसार एवं वैवाहिक स्थिति के अनुसार जनसंख्या का वर्गीकरण - 2011

क्र०सं०	आयु वर्ग	विवाहित			विधवा/विधुर		
		व्यक्ति	पुरुष	स्त्री	व्यक्ति	पुरुष	स्त्री
(1)	(2)	(9)	(10)	(11)	(12)	(13)	(14)
1	समस्त आयुवर्ग	4514826	2185211	2329615	489495	102280	387215
2	0-9	0	0	0	0	0	0
3	10-14	12632	4406	8226	580	175	405
4	15-19	67442	12767	54675	1073	300	773
5	20-24	394763	106006	288757	2397	596	1801
6	25-29	617677	251996	365681	5460	1313	4147
7	30-34	635722	303352	332370	9902	2019	7883
8	35-39	626130	312262	313868	17337	3126	14211
9	40-44	527189	271633	255556	25697	4457	21240
10	45-49	445236	235403	209833	34229	5875	28354
11	50-54	346538	189708	156830	43093	7356	35737
12	55-59	268662	140130	128532	44612	8280	36332
13	60-64	243764	143200	100564	76286	14359	61927
14	65-69	146152	89511	56641	63666	13412	50254
15	70-74	92530	63399	29131	66519	14682	51837
16	75-79	43529	29760	13769	39509	9989	29520
17	80+	40458	28534	11924	58433	16179	42254
18	आयु नहीं बतायी	6402	3144	3258	702	162	540
19	18 वर्ष से कम	32785	9756	23029	1283	372	911
20	21 वर्ष से कम	140504	29026	111478	2107	586	1521

स्रोत :- भारत की जनगणना-2001

1. क्षेत्रफल एवं जनसंख्या

1.21- उत्तराखण्ड में आयुवर्गानुसार एवं वैवाहिक स्थिति के अनुसार जनसंख्या का वर्गीकरण-2011

क्र० सं०	आयु वर्ग	परित्यक्त/परित्यक्ता			तलाकशुदा			अवर्गीकृत		
		व्यक्ति	पुरुष	स्त्री	व्यक्ति	पुरुष	स्त्री	व्यक्ति	पुरुष	स्त्री
(1)	(2)	(15)	(16)	(17)	(18)	(19)	(20)	(21)	(22)	(23)
1	समस्त आयुवर्ग	17802	6770	11032	6283	2361	3922	0	0	0
2	0-9	0	0	0	0	0	0	0	0	0
3	10-14	593	296	297	61	24	37	0	0	0
4	15-19	665	293	372	129	51	78	0	0	0
5	20-24	1336	419	917	495	152	343	0	0	0
6	25-29	1892	647	1245	853	291	562	0	0	0
7	30-34	2247	823	1424	985	339	646	0	0	0
8	35-39	2444	934	1510	1050	417	633	0	0	0
9	40-44	2150	866	1284	783	306	477	0	0	0
10	45-49	1796	714	1082	586	241	345	0	0	0
11	50-54	1426	499	927	427	176	251	0	0	0
12	55-59	894	358	536	278	110	168	0	0	0
13	60-64	1053	395	658	257	106	151	0	0	0
14	65-69	534	216	318	125	56	69	0	0	0
15	70-74	373	145	228	114	48	66	0	0	0
16	75-79	176	78	98	51	16	35	0	0	0
17	80+	191	74	117	79	25	54	0	0	0
18	आयु नहीं बतायी	32	13	19	10	3	7	0	0	0
19	18 वर्ष से कम	945	463	482	114	52	62	0	0	0
20	21 वर्ष से कम	1500	667	833	260	95	165	0	0	0

स्रोत :- भारत की जनगणना-2001

2. राज्य आय

2.1 – उत्तराखण्ड की निबल एवं प्रति व्यक्ति राज्य आय के अनुमान (नवीन श्रृंखला)

क्र०सं०	वर्ष	निबल राज्य आय	
		कुल (लाख ₹)	प्रति व्यक्ति (₹)
(1)	(2)	(3)	(4)
1	2011-12	10279697	101128
2	2012-13	11834773	114878
3	2013-14 ^P	13349940	127861
4	2014-15 ^Q	14728435	139184
5	2015-16 ^A	16602690	154818

P- Provisional, Q- Quick, A- Advance

स्रोत :- अर्थ एवं संख्या निदेशालय, उत्तराखण्ड।

2. राज्य आय

2.2 स्रोतानुसार निबल राज्य आय का प्रतिशत वितरण (प्रचलित भावों पर नवीन श्रृंखला)

क्र० सं०	वर्ष	कृषि एवं सम्बन्धित संवर्गीय	समस्त प्राथमिक उपखण्ड	विनिर्माण	समस्त माध्यमिक उपखण्ड	सेवा क्षेत्र
(1)	(2)	(3)	(4)	(5)	(6)	(7)
1	2011-12	12.67	14.95	39.05	50.71	34.34
2	2012-13	12.69	15.28	40.21	50.64	34.09
3	2013-14 ^P	11.28	15.23	37.35	48.56	36.22
4	2014-15 ^Q	10.32	12.78	36.01	47.70	39.52
5	2015-16 ^A	10.10	12.99	33.53	45.86	41.15

P- Provisional, Q- Quick, A- Advance

स्रोत :- अर्थ एवं संख्या निदेशालय, उत्तराखण्ड।

राज्य आय
2.3- सकल राज्य घरेलू उत्पाद स्थिर मूल्यों पर (2011-2012)

क्र०सं०	वर्ष	सकल राज्य घरेलू उत्पाद (लाख ₹)	वार्षिक वृद्धि दर (प्रतिशत)
(1)	(2)	(3)	(4)
1	2011-12	11616494	-
2	2012-13	12478408	7.42
3	2013-14 ^P	13383546	7.25
4	2014-15 ^Q	14363945	7.33
5	2015-16 ^A	15462591	7.65

P- Provisional, Q- Quick, A- Advance

स्रोत :- अर्थ एवं संख्या निदेशालय, उत्तराखण्ड।

2. राज्य आय

2.4- भारत के विभिन्न राज्यों में प्रति व्यक्ति अनुमानित आय (प्रचलित भावों पर नई श्रृंखला) आधार वर्ष 2011-12

क्र०सं०	राज्य	2011-12	2012-13	2013-14	2014-15	2015-16
(1)	(2)	(3)	(4)	(5)	(6)	(7)
1	आन्ध्रप्रदेश	68866	74639	84579	95689	107532
2	असम	41154	44769	48974	53618	NA
3	बिहार	21918	24647	28389	34856	40616
4	गुजरात	85814	100821	113061	124358	NA
5	हरियाणा	107343	122571	136734	150260	NA
6	हिमाचल प्रदेश	87721	98996	110209	119720	NA
7	कर्नाटक	89717	101451	116238	130897	NA
8	केरल	97912	110314	123564	138390	NA
9	मध्य प्रदेश	36658	42631	46244	51371	56253
10	महाराष्ट्र	98910	111005	125146	134081	NA
11	उड़ीसा	47019	53196	56941	63108	66890
12	पंजाब	85577	94318	105143	114561	NA
13	राजस्थान	57427	63722	69925	76881	NA
14	तमिलनाडु	93042	104486	120593	135806	NA
15	उत्तर प्रदेश	31886	35358	40790	44197	NA
16	पश्चिम बंगाल	NA	NA	NA	NA	NA
17	उत्तराखण्ड	101128	114878	126101	139184	154818
	भारत	63460	71050	79412	86879	93231

स्रोत :- सम्बन्धित प्रदेशों के अर्थ एवं संख्या निदेशालय तथा भारत के लिए केन्द्रीय सांख्यिकीय संगठन।

**2.5- जनपदवार सकल घरेलू उत्पाद तथा निबल प्रति व्यक्ति घरेलू उत्पाद
(प्रचलित भावों पर) वर्ष 2013 - 14 (अनन्तिम)**

क्र०सं०	जनपद	जिला सकल घरेलू उत्पाद (लाख ₹)	प्रति व्यक्ति आय (निबल प्रति व्यक्ति घरेलू उत्पाद)(₹)
(1)	(2)	(3)	(4)
1	उत्तरकाशी	244417	59791
2	चमोली	439764	90173
3	टिहरी गढ़वाल	655364	85156
4	देहरादून	2225255	122804
5	पौड़ी गढ़वाल	731168	91708
6	रुद्रप्रयाग	191750	69401
7	पिथौरागढ़	450597	79981
8	अल्मोड़ा	609156	86699
9	नैनीताल	1218987	105960
10	बागेश्वर	201175	68730
11	धम्पावत	207738	72922
12	हरिद्वार	2718945	122172
13	ऊधमसिंह नगर	2349013	115543
	उत्तराखण्ड	12243330	103349

स्रोत:- अर्थ एवं संख्या निदेशालय, उत्तराखण्ड।

3. आय एवं व्यय

31 - उत्तराखण्ड के बजट पर एक दृष्टि

(करोड़ ₹)

क्र०सं०	विवरण	2013-2014 वास्तविक	2014-2015 पुनरीक्षित अनुमान	2015-2016 का बजट प्रस्ताव
(1)	(2)	(3)	(4)	(5)
1	राजस्व प्राप्ति	17320.53	26508.57	25777.68
2	राजस्व व्यय	16216.41	24352.48	25739.33
3	बचत (+) या घाटा (-)	1104.12	2156.09	38.35
4	पूंजीगत परिव्यय	3712.02	5840.21	4004.85
5	कुल राजस्व तथा पूंजी व्यय (2+4)	19928.43	30192.69	29744.18
6	(क) लोक ऋण प्राप्तियां (पूंजी प्राप्तियां)	4274.11	5350.7	6532.39
	(ख) ऋणों की अदायगी	1482.12	1732.79	2776.79
	(ग) शुद्ध ऋण (क-ख)	2791.99	3617.91	3755.60
7	उधार एवं अग्रिम:			
	(क) संचितरण (ऋण एवं अग्रिम)	677.99	480.33	172.67
	(ख) वसूलियाँ	235.63	45.7	37.39
	(ग) अवशेष (ख-क)	-442.36	-434.63	-135.28

स्रोत :-उत्तराखण्ड सरकार 2015-16 के वार्षिक वित्तीय विवरण (खण्ड-2) के बजट सार एवं परिशिष्ट-9

3. आय एवं व्यय
3.2 – उत्तराखण्ड में राजस्व प्राप्ति तथा व्यय

(करोड़ ₹)

क्र० सं०	विवरण	2013-2014 वास्तविक	2014-2015 पुनरीक्षित अनुमान	2015-2016 का बजट प्रस्ताव
(1)	(2)	(3)	(4)	(5)
1-	राजस्व प्राप्ति :-			
	(क) राज्य का कर राजस्व	7355.34	8196.26	9463.49
	(ख) केन्द्रीय करों में राज्य का हिस्सा	3573.38	4134.00	5526.08
	(ग) योग (क+ख)	10928.72	12330.26	14989.57
2-	करेत्तर राजस्व-			
	(क) राज्य का करेत्तर राजस्व	1316.54	1812.23	2068.06
	(ख) केन्द्रीय सरकार से सहायता अनुदान (आयोजनागत एवं आयोजनेत्तर)	5075.27	12366.08	8720.05
	(ग) योग (क+ख)	6391.81	14178.31	10788.11
3-	योग राजस्व प्राप्ति (1+2)	17320.53	26508.57	25777.68
4-	कर राजस्व का कुल राजस्व में प्रतिशत	42.47	30.92	36.71
5-	राजस्व व्यय :-			
	(क) आयोजनागत	6001.07	13634.1	11634.49
	(ख) आयोजनेत्तर	16087.47	18771.71	21059.15
	(ग) योग (क+ख)	22088.54	32405.81	32693.64
	(घ) आयोजनागत सम्बन्धी व्यय का योग से प्रतिशत	27.17	42.07	35.59
	(ङ) आयोजनेत्तर सम्बन्धी व्यय का योग से प्रतिशत	72.83	57.93	64.41

स्रोत :- उत्तराखण्ड सरकार 2015-16 के वार्षिक वित्तीय विवरण (खण्ड-2) एवं (परिशिष्ट-9)

3. आय एवं व्यय

3.3 – उत्तराखण्ड में करों व शुल्कों से राजस्व प्राप्तियाँ

(करोड़ ₹)				
क्र०सं०	विवरण	वास्तविक (2013-2014)	(2014-2015) पुनरीकित अनुमान	(2015-2016) का बजट प्रस्ताव
(1)	(2)	(3)	(4)	(5)
1	केन्द्रीय करों में राज्य का हिस्सा	3573.38	4134.00	5526.08
2	कर राजस्व			
	(क) होटल प्राप्ति कर	17.82	16.00	23.00
	(ख) मू राजस्व	21.65	9.05	17.12
	(ग) राज्य उत्पाद शुल्क	1269.29	1518.4	1799.33
	(घ) स्टाम्प और निबन्धन शुल्क	686.71	708.79	777.22
	(ङ) वाहनों पर कर	368.83	360.00	435.00
	(च) बिक्री कर/ व्यापार कर	4902.90	5459.01	6209.81
	(छ) विद्युत कर तथा शुल्क	64.66	100.00	175.00
	(ज) अन्य कर व शुल्क	23.47	25.00	27.00
	योग- ('क' से 'ज' तक)	7355.33	8196.25	9463.48
	योग कर राजस्व (1+2)	10928.71	12330.25	14989.56

स्रोत :- उत्तराखण्ड सरकार 2015-16 के वार्षिक वित्तीय विवरण (खण्ड-2), समेकित निधि की प्राप्तियों के विवरण पत्र से।

3. आय एवं व्यय

3.4 – उत्तराखण्ड में करेतर स्रोतों से राजस्व प्राप्तियाँ

(करोड़ ₹)				
क्र० सं०	विवरण	2013-2014 वास्तविक	2014-2015 पुनरीकित अनुमान	2015-2016 का बजट प्रस्ताव
(1)	(2)	(3)	(4)	(5)
1	राजकोषीय सेवायें	0.0016	0.0055	0.0050
2	ब्याज प्राप्तियाँ	51.42	33.30	151.00
3	सामान्य सेवायें	375.41	899.46	710.60
4	सामाजिक सेवायें	107.77	83.49	111.81
5	आर्थिक सेवायें	781.93	795.98	1094.65
6	योग करेतर राजस्व	1316.54	1812.23	2068.06

स्रोत :- उत्तराखण्ड शासन, वित्त विभाग।

3. आय एवं व्यय

3.5 – उत्तराखण्ड में आयोजनागत सम्बन्धी व्यय

(करोड़ ₹)

क्र० सं०	विवरण	2013-2014 वास्तविक	2014-2015 पुनरीक्षित अनुमान	2015-2016 का बजट प्रस्ताव
(1)	(2)	(3)	(4)	(5)
1	सामान्य सेवायें	3.68	69.65	62.19
2	सामाजिक सेवायें	2223.39	4911.24	5247.28
3	आर्थिक सेवायें	539.91	2485.53	2150.69
4	सहायक अनुदान तथा भुगतान	0.00	0.00	0.00
5	राजस्व लेखा (1+2+3+4)	2766.98	7466.42	7460.16
6	सामान्य सेवाओं पर पूंजीगत व्यय	100.42	241.18	120.36
7	सामाजिक सेवाओं पर पूंजीगत व्यय	840.60	1576.51	1053.80
8	आर्थिक सेवाओं पर पूंजीगत व्यय	2197.26	3996.02	2829.19
9	पूंजीगत परिव्यय (6+7+8)	3138.28	5813.71	4003.35
10	लोक ऋण	0.00	0.00	0.00
11	कर्ज तथा उधार	3234.10	6009.44	4174.32
12	योग:- (5+9+10+11)	9139.36	19289.57	15637.83

स्रोत :- उत्तराखण्ड सरकार, वित्त विभाग वर्ष 2015-16 के वार्षिक वित्तीय विवरण (खण्ड-2), समेकित निधि से व्यय।

3. आय एवं व्यय

3.6 – उत्तराखण्ड में आयोजनेतर सम्बन्धी व्यय

(करोड़ ₹)

क्र० सं०	विवरण	2013-2014 वास्तविक	2014-2015 पुनरीक्षित अनुमान	2015-2016 का बजट प्रस्ताव
(1)	(2)	(3)	(4)	(5)
1	सामान्य सेवायें	6178.39	8024.28	8848.63
2	सामाजिक सेवायें	5074.61	5643.98	6140.19
3	आर्थिक सेवायें	1528.07	2453.85	2243.72
4	सहायक अनुदान तथा भुगतान	668.36	807.79	1046.63
5	योग राजस्व लेखा (1+2+3+4)	13449.43	16929.90	18279.17
6	सामान्य सेवाओं का पूंजीगत परिव्यय	37.49	1.50	1.50
7	सामाजिक सेवाओं का पूंजीगत लेखा	0.14	0.00	0.00
8	आर्थिक सेवाओं का पूंजीगत लेखा	536.12	25.00	0.00
9	पूंजीगत लेखा (6+7+8)	573.75	26.50	1.50
10	लोक ऋण	1482.12	1732.79	2676.79
11	कर्ज तथा उधार	2638.03	2043.89	2779.99
12	योग (5+9+10+11)	18143.33	20733.08	23737.45

स्रोत :- उत्तराखण्ड सरकार 2015-16 के वार्षिक वित्तीय विवरण (खण्ड-2), समेकित निधि से व्यय

4. वर्षा एवं तापमान

4.1 – उत्तराखण्ड में वर्षा एवं मौसम विज्ञान केन्द्रों पर अंकित किया गया तापमान

क्र०सं०	जनपद/केन्द्र	वास्तविक वर्षा (मिलीमीटर)		
		2012	2013	2014
(1)	(2)	(3)	(4)	(5)
1	देहरादून	2295.1	3265.2	1944.4
2	नई टिहरी	1225.2	1724.0	1176.7
3	पन्तनगर	964.1	1610.6	1185.4
4	मुक्तेश्वर	1114.9	1613.2	1576.1

स्रोत :- राज्य मौसम केन्द्र, देहरादून।

क्र० सं०	जनपद/केन्द्र	तापमान (सेन्टीग्रेड)					
		2012		2013		2014	
		उच्चतम	न्यूनतम	उच्चतम	न्यूनतम	उच्चतम	न्यूनतम
(1)	(2)	(3)	(4)	(5)	(6)	(7)	(8)
1	देहरादून	43.1	2.6	40.7	-0.5	40.4	4.0
2	पन्तनगर	42.5	0.1	40.3	-1.0	40.4	1.3
3	मुक्तेश्वर	32.5	-4.6	29.7	-2.6	31.4	-3.9
4	नई टिहरी	31.7	-1.6	29.3	-2.2	31.4	-5.5

स्रोत :- राज्य मौसम केन्द्र, देहरादून।



कृषि

5. कृषि

5.1 – उत्तराखण्ड में आकार वर्गानुसार क्रियात्मक जोतों की संख्या व क्षेत्रफल 2010-11

क्र०सं०	आकार वर्ग – हेक्टेयर	संख्या कुल		क्षेत्रफल	
		कुल जोतें	प्रतिशत	क्षेत्रफल (हे०)	प्रतिशत
(1)	(2)	(3)	(4)	(5)	(6)
1	1.0 से कम	672138	73.65	295556	36.23
2	1.0-2.0	157330	17.24	225124	27.6
3	2.0-4.0	64781	7.10	175381	21.5
4	4.0-10.0	17302	1.90	94220	11.55
5	10.0 और अधिक	1099	0.12	25401	3.11
	योग-	912650	100.0	815682	100.0

स्रोत :-मुख्य राजस्व आयुक्त, उत्तराखण्ड।

5. कृषि

5.2(1) – उत्तराखण्ड में जनपदवार कुल, सीमान्त एवं लघु क्रियात्मक जोतों की संख्या 2010-11 एवं कृषि मजदूर जनगणना –2011

(हजार संख्या में)

क्र० स०	जनपद	कुल	सीमान्त जोत	लघु जोत	कृषि मजदूर (2011)
		(समस्त जोत वर्ग)	(1.0 हेक्टेयर तक)	(1-2 हेक्टेयर)	
(1)	(2)	(3)	(4)	(5)	(6)
1	उत्तरकाशी	40	28	7	2
2	चमोली	45	34	7	1
3	टिहरी गढ़वाल	86	65	16	4
4	देहरादून	63	49	8	20
5	पौड़ी गढ़वाल	84	53	22	4
6	रुद्रप्रयाग	27	19	6	1
7	पिथौरागढ़	80	71	8	2
8	अल्मोड़ा	109	82	22	4
9	नैनीताल	51	34	10	20
10	बागेश्वर	54	49	4	3
11	धम्पावत	36	27	7	2
	पर्वतीय जनपद (योग)	675	511	117	63
12	हरिद्वार	131	96	20	76
13	ऊधमसिंह नगर	107	65	20	108
	मैदानी जनपद(योग)	238	161	40	184
	उत्तराखण्ड	913	672	157	247

स्रोत :-मुख्य राजस्व आयुक्त, उत्तराखण्ड।

5. कृषि

5.2 (2) कृषि गणना 2005-06 तथा 2010-11 से जोतों की तुलनात्मक स्थिति

क्र० सं०	जनपद	कृषि गणना 2005-06 जोतों की संख्या					योग
		0-1 हे०	1-2 हे०	2-4 हे०	4-10 हे०	10 से अधिक	
(1)	(2)	(3)	(4)	(5)	(6)	(7)	(8)
1	उत्तरकाशी	26083	6838	4160	895	21	37997
2	चमोली	36810	7384	3080	635	36	47945
3	टिहरी गढ़वाल	57271	17120	5872	882	20	81165
4	देहरादून	53580	8462	5120	1722	137	69021
5	पौड़ी गढ़वाल	44155	26794	14371	2765	109	88194
6	रुद्रप्रयाग	22831	5194	1516	184	3	29728
7	पिथौरागढ़	70440	8381	1410	102	7	80340
8	अल्मोड़ा	84905	23148	5449	427	11	113940
9	नैनीताल	34702	8348	6421	2290	270	52031
10	बागेश्वर	50161	4670	657	51	4	55543
11	चम्पावत	27133	7126	2513	396	20	37188
	पर्वतीय जनपद (योग)	508071	123465	50569	10349	638	693092
12	हरिद्वार	86577	21139	12793	3866	138	124513
13	ऊधमसिंह नगर	63566	18277	14423	7155	528	103949
	मैदानी जनपद(योग)	150143	39416	27216	11021	666	228462
	उत्तराखण्ड	658214	162881	77785	21370	1304	921554

स्रोत :-मुख्य राजस्व आयुक्त, उत्तराखण्ड।

5. कृषि

5.2 (2) कृषि गणना 2005-06 तथा 2010-11 से जोतों की तुलनात्मक स्थिति

क्र० सं०	जनपद	कृषि गणना 2010-11 जोतों की संख्या					योग	वृद्धि अथवा कमी प्रतिशत में (+,-)
		0-1 हे०	1-2 हे०	2-4 हे०	4-10 हे०	10 से अधिक		
(1)	(2)	(9)	(10)	(11)	(12)	(13)	(14)	(15)
1	उत्तरकाशी	27997	6883	3816	824	16	39536	4.05
2	चमोली	33525	7486	3220	665	19	44915	-6.32
3	टिहरी गढ़वाल	64922	16449	4480	564	18	86433	6.49
4	देहरादून	49354	7550	4450	1455	111	62920	-8.84
5	पौड़ी गढ़वाल	52999	21746	8022	1600	62	84429	-4.27
6	रुद्रप्रयाग	19159	5980	1769	184	1	27093	-8.86
7	पिथौरागढ़	70574	7881	1335	55	1	79846	-0.61
8	अल्मोड़ा	82043	22451	4570	201	3	109268	-4.10
9	नैनीताल	34234	9637	5069	1556	167	50663	-2.63
10	बागेश्वर	48856	4479	503	30	1	53869	-3.01
11	चम्पावत	27390	6517	2113	244	10	36274	-2.46
	पर्वतीय जनपद (योग)	511053	117059	39347	7378	409	675246	-2.57
12	हरिद्वार	96548	20058	10630	3131	178	130545	4.84
13	ऊधमसिंह नगर	64537	20213	14804	6793	512	106859	2.80
	मैदानी जनपद(योग)	161085	40271	25434	9924	690	237404	3.91
	उत्तराखण्ड	672138	157330	64781	17302	1099	912650	-0.97

5. कृषि

5.3 – भारत के विभिन्न राज्यों में आकार वर्गानुसार क्रियात्मक जोतों की संख्या तथा उनका प्रतिशत वितरण 2010-11

क्र० सं०	राज्य	जोतों की संख्या ('000)					समस्त जोत संख्या
		1.0 से कम	1.0-2.0	2.0-4.0	4.0-10.0	10.0 से अधिक	
(1)	(2)	(3)	(4)	(5)	(6)	(7)	(8)
1	आन्ध्र प्रदेश	8425 (63.94)	2918 (22.15)	1399 (10.62)	397 (3.02)	36 (0.27)	13175 (100.00)
2	अरुणाचल प्रदेश	21 (19.63)	19 (17.69)	34 (31.14)	28 (25.56)	7 (5.97)	109 (100.00)
3	असम	1831 (67.31)	497 (18.25)	304 (11.16)	85 (3.12)	4 (0.15)	2720 (100.00)
4	बिहार	14744 (91.06)	948 (5.86)	415 (2.56)	81 (0.50)	3 (0.02)	16191 (100.00)
5	गोवा	60 (76.78)	10 (12.58)	6 (7.31)	2 (2.58)	1 (0.75)	78 (100.00)
6	गुजरात	1816 (37.16)	1429 (29.25)	1080 (22.10)	513 (10.49)	49 (1.00)	4886 (100.00)
7	हरियाणा	778 (48.11)	315 (19.47)	284 (17.55)	195 (12.04)	46 (2.83)	1617 (100.00)
8	हिमाचल प्रदेश	670 (69.78)	175 (18.17)	85 (8.83)	28 (2.87)	3 (0.34)	961 (100.00)
9	जम्मू एवं कश्मीर	1207 (83.25)	167 (11.53)	64 (4.39)	11 (0.79)	1 (0.04)	1449 (100.00)
10	कर्नाटक	3849 (49.14)	2138 (27.30)	1267 (16.17)	511 (6.52)	68 (0.86)	7832 (100.00)
11	केरल	6580 (96.32)	180 (2.64)	57 (0.83)	12 (0.18)	2 (0.03)	6831 (100.00)
12	मध्य प्रदेश	3891 (43.86)	2449 (27.60)	1655 (18.65)	789 (8.89)	89 (1.00)	8872 (100.00)
13	महाराष्ट्र	6709 (48.97)	4052 (29.58)	2159 (15.76)	711 (5.19)	68 (0.50)	13699 (100.00)
14	मणिपुर	77 (50.95)	49 (32.43)	22 (14.76)	3 (1.83)	- (0.03)	151 (100.00)

स्रोत :- कृषि गणना भारत सरकार।

नोट :- कोष्ठक में दी गई सूचनार्य प्रतिशत वितरण से सम्बन्धित हैं।

5. कृषि

5.3 – भारत के विभिन्न राज्यों में आकार वर्गानुसार क्रियात्मक जोतों की संख्या तथा उनका प्रतिशत वितरण 2010-11

क्र० सं०	राज्य	जोतों की संख्या ('000)					समस्त जोत संख्या
		1.0 से कम	1.0-2.0	2.0-4.0	4.0-10.0	10.0 से अधिक	
(1)	(2)	(3)	(4)	(5)	(6)	(7)	(8)
15	मेघालय	103 (49.01)	58 (27.56)	41 (19.35)	8 (3.97)	- (0.11)	210 (100.00)
16	मिजोरम	50 (54.65)	30 (32.38)	10 (10.80)	2 (1.88)	- (0.29)	92 (100.00)
17	नागालैण्ड	6 (3.63)	20 (11.40)	48 (27.16)	78 (43.70)	25 (14.11)	178 (100.00)
18	उड़ीसा	3368 (72.17)	919 (19.68)	311 (6.67)	64 (1.36)	6 (0.12)	4667 (100.00)
19	पंजाब	164 (15.62)	195 (18.57)	325 (30.83)	298 (28.35)	70 (6.62)	1053 (100.00)
20	राजस्थान	2512 (36.46)	1511 (21.94)	1335 (19.38)	1127 (16.36)	404 (5.86)	6888 (100.00)
21	सिक्किम	40 (54.02)	17 (22.61)	11 (14.43)	6 (7.90)	1 (1.04)	75 (100.00)
22	त्रिपुरा	6267 (77.19)	1181 (14.55)	502 (6.19)	151 (1.86)	17 (0.21)	8118 (100.00)
23	तमिलनाडु	499 (86.27)	55 (9.52)	22 (3.72)	3 (0.48)	- (0.01)	578 (100.00)
24	उत्तर प्रदेश	18532 (79.45)	3035 (13.01)	1334 (5.72)	398 (1.71)	25 (0.11)	23325 (100.00)
25	पश्चिम बंगाल	5853 (82.16)	980 (13.76)	267 (3.75)	23 (0.32)	1 (0.01)	7123 (100.00)
26	उत्तराखण्ड	672 (73.65)	157 (17.24)	65 (7.10)	17 (1.90)	1 (0.12)	913 (100.00)
	भारत	92826 (67.10)	24779 (17.91)	13896 (10.04)	5875 (4.25)	973 (0.70)	138348 (100.00)

स्रोत :- कृषि गणना भारत सरकार।

नोट :- कोष्ठक में दी गई सूचनायें प्रतिशत वितरण से सम्बन्धित हैं।

5. कृषि

5.4 – भारत के विभिन्न राज्यों में आकार वर्गानुसार क्रियात्मक जोतों का क्षेत्रफल तथा उनका प्रतिशत वितरण 2010-11

क्र०सं०	राज्य	आकार वर्ग (हेक्टेयर में) ('000)		
		1.0 से कम	1.0-2.0	2.0-4.0
(1)	(2)	(3)	(4)	(5)
1	आन्ध्र प्रदेश	3727 (26.08)	4120 (28.82)	3685 (25.78)
2	अरुणाचल प्रदेश	12 (3.09)	26 (6.75)	94 (24.47)
3	असम	775 (25.83)	687 (22.91)	818 (27.27)
4	बिहार	3669 (57.44)	1186 (18.56)	1073 (16.80)
5	गोवा	28 (31.58)	18 (19.77)	17 (18.84)
6	गुजरात	885 (8.94)	2075 (20.96)	2989 (30.19)
7	हरियाणा	360 (9.89)	463 (12.69)	814 (22.34)
8	हिमाचल प्रदेश	273 (28.63)	244 (25.55)	230 (24.14)
9	जम्मू एवं कश्मीर	416 (46.51)	235 (26.19)	171 (19.05)
10	कर्नाटक	1851 (15.22)	3020 (24.83)	3393 (27.90)
11	केरल	886 (58.62)	282 (18.69)	159 (10.53)
12	मध्य प्रदेश	1915 (12.10)	3466 (21.89)	4510 (28.48)
13	महाराष्ट्र	3186 (16.12)	5739 (29.03)	5765 (29.17)
14	मणिपुर	40 (23.36)	63 (36.47)	55 (32.11)

स्रोत :- कृषि गणना, भारत सरकार।

नोट :- कोष्ठक में दी गई सूचनायें प्रतिशत वितरण से सम्बन्धित हैं।

5. कृषि

5.4 – भारत के विभिन्न राज्यों में आकार वर्गानुसार क्रियात्मक जोतों का क्षेत्रफल तथा उनका प्रतिशत वितरण 2010-11

क्र० सं०	राज्य	आकार वर्ग (हेक्टेयर में) (000)			
		4.0-10.0	10.0 से अधिक	समस्त जोतों का आकार (हे० हे०)	समस्त जोतों का औसत आकार (हे०)
(1)	(2)	(6)	(7)	(8)	(9)
1	आन्ध्र प्रदेश	2209 (15.45)	552 (3.87)	14293 (100.00)	1.08
2	अरुणाचल प्रदेश	155 (40.34)	97 (25.34)	384 (100.00)	3.52
3	असम	437 (14.58)	282 (9.39)	2999 (100.00)	1.10
4	बिहार	415 (6.50)	45 (0.71)	6388 (100.00)	0.39
5	गोवा	12 (13.91)	14 (15.90)	89 (100.00)	1.14
6	गुजरात	2930 (29.60)	1020 (10.30)	9898 (100.00)	2.03
7	हरियाणा	1185 (32.52)	823 (22.56)	3646 (100.00)	2.25
8	हिमाचल प्रदेश	156 (16.39)	51 (5.29)	955 (100.00)	0.99
9	जम्मू एवं कश्मीर	62 (6.94)	12 (1.31)	895 (100.00)	0.62
10	कर्नाटक	2905 (23.88)	994 (8.17)	12161 (100.00)	1.55
11	केरल	64 (4.24)	120 (7.92)	1511 (100.00)	0.22
12	मध्य प्रदेश	4545 (28.70)	1400 (8.84)	15836 (100.00)	1.78
13	महाराष्ट्र	3993 (20.20)	1084 (5.48)	19767 (100.00)	1.44
14	मणिपुर	13 (7.80)	- (0.26)	172 (100.00)	1.14

स्रोत :- कृषि गणना, भारत सरकार।

नोट :- कोष्ठक में दी गई सूचनायें प्रतिशत वितरण से सम्बन्धित हैं।

5. कृषि

5.4 – भारत के विभिन्न राज्यों में आकार वर्गानुसार क्रियात्मक जोतों का क्षेत्रफल तथा उनका प्रतिशत वितरण 2010-11

क्र०सं०	राज्य	आकार वर्ग (हेक्टेयर में) ('000)		
		1.0 से कम	1.0-2.0	2.0-4.0
(1)	(2)	(3)	(4)	(5)
15	मेघालय	46 (16.08)	77 (26.75)	113 (39.40)
16	मिजोरम	30 (28.79)	38 (36.00)	24 (22.94)
17	नागालैण्ड	3 (0.31)	23 (2.15)	125 (11.62)
18	उड़ीसा	1922 (39.61)	1498 (30.87)	919 (18.94)
19	पंजाब	101 (2.55)	269 (6.78)	855 (21.56)
20	राजस्थान	1238 (5.86)	2162 (10.23)	3774 (17.86)
21	सिक्किम	15 (13.88)	20 (19.12)	27 (25.24)
22	त्रिपुरा	140 (49.03)	76 (26.60)	54 (19.04)
23	तमिलनाडु	2292 (35.32)	1644 (25.33)	1356 (20.89)
24	उत्तर प्रदेश	7171 (40.69)	4243 (24.08)	3629 (20.59)
25	पश्चिम बंगाल	2891 (52.47)	1557 (28.25)	731 (13.26)
26	उत्तराखण्ड	296 (36.23)	225 (27.60)	175 (21.50)
	भारत	92826 (22.50)	35244 (22.08)	37705 (23.63)

स्रोत :- कृषि गणना, भारत सरकार।

नोट :- कोष्ठक में दी गई सूचनायें प्रतिशत वितरण से सम्बन्धित हैं।

5. कृषि

5.4 – भारत के विभिन्न राज्यों में आकार वर्गानुसार क्रियात्मक जोतों का क्षेत्रफल तथा उनका प्रतिशत वितरण 2010-11

क्र० सं०	राज्य	आकार वर्ग (हेक्टेयर में) (000)			
		4.0-10.0	10.0 से अधिक	समस्त जोतों का आकार (हजार हे०)	समस्त जोतों का औसत आकार (हे०)
(1)	(2)	(6)	(7)	(8)	(9)
15	मेघालय	47 (16.41)	4 (1.37)	287 (100.00)	1.37
16	मिजोरम	9 (8.47)	4 (3.80)	105 (100.00)	1.14
17	नागालैण्ड	481 (44.75)	442 (41.17)	1074 (100.00)	6.03
18	उड़ीसा	381 (7.86)	132 (2.72)	4852 (100.00)	1.04
19	पंजाब	1713 (43.18)	1029 (25.93)	3967 (100.00)	3.77
20	राजस्थान	6918 (32.73)	7044 (33.33)	21136 (100.00)	3.07
21	सिक्किम	32 (30.22)	12 (11.53)	107 (100.00)	1.43
22	त्रिपुरा	14 (4.89)	1 (0.43)	285 (100.00)	0.49
23	तमिलनाडु	848 (13.07)	350 (5.39)	6488 (100.00)	0.80
24	उत्तर प्रदेश	2199 (12.48)	380 (2.16)	17622 (100.00)	0.76
25	पश्चिम बंगाल	110 (1.99)	222 (4.03)	5510 (100.00)	0.77
26	उत्तराखण्ड	94 (11.55)	25 (3.11)	816 (100.00)	0.89
	भारत	33828 (21.20)	16907 (10.59)	159592 (100.00)	1.15

स्रोत :- कृषि गणना भारत सरकार।

नोट :- कोष्ठक में दी गई सूचनायें प्रतिशत वितरण से सम्बन्धित हैं।

5. कृषि
5.5 – भूमि उपयोग

(हेक्टेयर)

क्र० सं०	विवरण	2010-11	2011-12	2012-13	2013-14
(1)	(2)	(4)	(5)	(6)	(6)
1	प्रतिवेदित क्षेत्रफल	5672636	5672636	5672636	5992272
2	वन	3484803	3484803	3484803	3799953
3	ऊसर और खेती के अयोग्य भूमि	224764	224851	227705	228016
4	खेती के अतिरिक्त अन्य उपयोग में आने वाली भूमि	217648	218034	221135	222173
5	कृषि योग्य बेकार भूमि	310390	311124	314664	316898
6	स्थायी चारागाह एवं अन्य चराई की भूमि	198526	198524	192149	192098
7	अन्य वृक्षों, झाड़ियों आदि की भूमि	385548	385699	389802	389183
8	वर्तमान परती	43295	48444	50655	56760
9	अन्य परती	84498	86968	85633	86161
10	वास्तविक (शुद्ध) बोया गया क्षेत्रफल	723164	714189	706090	701030
11	एक से अधिक बार बोया गया क्षेत्रफल	446533	417615	418314	398155

स्रोत :- मुख्य राजस्व आयुक्त, उत्तराखण्ड।

5. कृषि

5.6 – उत्तराखण्ड में जनपदवार भूमि उपयोग वर्ष 2013-14

(हेक्टेयर)

क्र० सं०	जनपद	कुल प्रतिवेदित क्षेत्रफल	वनों के अन्तर्गत क्षेत्रफल	ऊसर और खेती के अयोग्य भूमि	खेती के अतिरिक्त अन्य उपयोग में आने वाली भूमि	कृषि योग्य बेकार भूमि
(1)	(2)	(3)	(4)	(5)	(6)	(7)
1	उत्तरकाशी	812689	721664	40401	5927	2366
2	चमोली	851764	506100	72226	60924	10997
3	टिहरी गढ़वाल	485517	321564	5885	7068	73982
4	पौड़ी गढ़वाल	669055	385094	34116	16979	42476
5	देहरादून	363196	201830	2326	21762	53611
6	रुद्रप्रयाग	234796	180365	8653	5254	2819
7	पिथौरागढ़	746734	540150	20810	11457	35079
8	अल्मोड़ा	464942	236184	24051	12299	38140
9	नैनीताल	408005	298236	1006	10431	25565
10	बागेश्वर	207902	110160	6502	4723	10914
11	धम्पावत	233225	132338	7487	4447	15999
	पर्वतीय जनपद (योग)	5477825	3633685	223463	161271	311948
12	ऊधमसिंह नगर	281806	93837	1304	31876	3242
13	हरिद्वार	232641	72431	3249	29026	1708
	मैदानी जनपद (योग)	514447	166268	4553	60902	4950
	उत्तराखण्ड	5992272	3799953	228016	222173	316898

स्रोत :- मुख्य राजस्व आयुक्त, उत्तराखण्ड।

5. कृषि

5.6 – उत्तराखण्ड में जनपदवार भूमि उपयोग वर्ष 2013-14

(हेक्टेयर)

क्र० सं०	जनपद	स्थायी चारागाह तथा अन्य चराई की भूमि	अन्य वृक्षों, झाड़ियों, बागों आदि का क्षेत्रफल जो वास्तविक बोये गये क्षेत्रफल में सम्मिलित नहीं है	वर्तमान परती	अन्य परती	शुद्ध बोया गया क्षेत्रफल
(1)	(2)	(8)	(9)	(10)	(11)	(12)
1	उत्तरकाशी	4548	4468	1836	2863	28616
2	चमोली	27122	139757	580	1756	32302
3	टिहरी गढ़वाल	220	4516	9431	8570	54281
4	पौड़ी गढ़वाल	33956	53739	12552	25314	64829
5	देहरादून	9773	14967	5557	11699	41671
6	रुद्रप्रयाग	2784	14229	485	225	19982
7	पिथौरागढ़	45981	42578	3725	6299	40655
8	अल्मोड़ा	29214	38590	2264	6110	78090
9	नैनीताल	304	21263	3353	3826	44021
10	बागेश्वर	21439	28121	1150	1954	22939
11	चम्पावत	16652	23399	6001	9409	17493
	पर्वतीय जनपद (योग)	191993	385627	46934	78025	444879
12	ऊधमसिंह नगर	47	1525	5825	4800	139350
13	हरिद्वार	58	2031	4001	3336	116801
	मैदानी जनपद (योग)	105	3556	9826	8136	256151
	उत्तराखण्ड	192098	389183	56760	86161	701030

स्रोत :- मुख्य राजस्व आयुक्त, उत्तराखण्ड।

5. कृषि

5.7- उत्तराखण्ड में जनपदवार सकल एवं शुद्ध बोया गया क्षेत्रफल, सकल एवं शुद्ध सिंचित क्षेत्रफल तथा उसका प्रतिशत 2013-14

(हेक्टेयर)

क्र० स०	जनपद	बोया गया क्षेत्रफल		सिंचित क्षेत्रफल		सिंचित क्षेत्रफल का बोये गये क्षेत्रफल से प्रतिशत	
		सकल	शुद्ध	सकल	शुद्ध	सकल	शुद्ध
(1)	(2)	(3)	(4)	(5)	(6)	(7)	(8)
1	उत्तरकाशी	39615	28616	7596	4291	19.17	15.00
2	चमोली	48669	32302	3048	1569	6.26	4.86
3	टिहरी गढ़वाल	77673	54281	13828	7338	17.80	13.52
4	पौड़ी गढ़वाल	91331	64829	12066	6006	13.21	9.26
5	देहरादून	59533	41671	29541	20988	49.62	50.37
6	रूद्रप्रयाग	30058	19982	4220	2172	14.04	10.87
7	पिथौरागढ़	71672	40655	5764	3078	8.04	7.57
8	अल्मोड़ा	114832	78090	8782	4514	7.65	5.78
9	नैनीताल	74177	44021	38771	26757	52.27	60.78
10	बागेश्वर	40688	22939	9632	4859	23.67	21.18
11	चम्पावत	26624	17493	3139	1703	11.79	9.74
	पर्वतीय जनपद (योग)	674872	444879	136387	83275	20.21	18.72
12	ऊधमसिंह नगर	261002	139350	254830	136834	97.64	98.19
13	हरिद्वार	163311	116801	152867	107995	93.60	92.46
	मैदानी जनपद (योग)	424313	256151	407697	244829	96.08	95.58
	उत्तराखण्ड	1099185	701030	544084	328104	49.50	46.80

स्रोत :- मुख्य राजस्व आयुक्त, उत्तराखण्ड।

5. कृषि

5.8 – उत्तराखण्ड में मुख्य फसलों के अन्तर्गत क्षेत्रफल

(हेक्टेयर)

क्र०सं०	फसलें	2012-13	2013-14	2014-15*
(1)	(2)	(3)	(4)	(5)
1	अनाज	870622	818995	817594
	(क) चावल	262796	259379	247862
	(ख) गेहूँ	358132	343637	347758
	(ग) जौ	22393	21317	21280
	(घ) मक्का	27944	23582	24537
	(ङ) अन्य अनाज	199357	171080	176157
2	दालें	61027	61029	66334
	(क) उर्द	15016	11198	13598
	(ख) मटर	4892	6244	7795
	(ग) मसूर	11794	9839	12395
	(घ) चना	532	569	672
	(ङ) अन्य दालें	28793	33179	31874
3	कुल तिलहन	31693	24249	31567
	(क) लाही एवं सरसों	18079	12061	16219
	(ख) मूंगफली	1042	1218	966
	(ग) तिल	2059	1798	1625
	(घ) सोयाबीन	10513	9172	12757
4	अन्य फसलें			
	(क) गन्ना	109897	106499	101715

* अनन्तिम।

स्रोत :- कृषि निदेशालय, उत्तराखण्ड।

5. कृषि

5.9 – उत्तराखण्ड में मुख्य फसलों का उत्पादन (मी०टन)

क्र०सं०	फसलें	2012-13	2013-14	2014-15*
(1)	(2)	(3)	(4)	(5)
1	अनाज	1776424	1729183	1530829
	(क) चावल	579830	593068	560061
	(ख) गेहूँ	858226	848134	654147
	(ग) जौ	30731	29054	24447
	(घ) मक्का	40168	33830	53405
	(ङ) अन्य अनाज	267469	225097	238769
2	दालें	51290	61029	52497
	(क) उर्द	11568	8866	9911
	(ख) मटर	4377	6163	7551
	(ग) मसूर	9553	8822	9832
	(घ) चना	438	481	554
	(ङ) अन्य दालें	25354	28991	24649
3	कुल तिलहन	39491	25434	28624
	(क) लाही एवं सरसों	16865	9167	11115
	(ख) मूंगफली	1214	1426	1071
	(ग) तिल	555	467	441
	(घ) सोयाबीन	20857	14374	15997
4	अन्य फसलें			
	(क) गन्ना	6715969	6061428	6134710

* अनन्तिम।

स्रोत :- कृषि निदेशालय, उत्तराखण्ड।

5. कृषि

5.10- उत्तराखण्ड में मुख्य फसलों की औसत उपज (कुन्तल प्रति हेक्टेयर)

क्र०सं०	फसलें	2012-13	2013-14	2014-15*
(1)	(2)	(3)	(4)	(5)
1	अनाज	20.40	21.11	18.72
	(क) चावल	22.06	22.86	22.60
	(ख) गेहूँ	23.96	24.68	18.81
	(ग) जौ	13.72	13.63	11.49
	(घ) मक्का	14.37	14.35	21.77
2	दालें	8.4	8.74	7.91
	(क) उर्द	7.7	7.92	7.29
	(ख) मसूर	8.1	8.97	7.93
	(ग) चना	8.23	8.45	8.24
3	कुल तिलहन	12.46	10.49	9.07
	(क) लाही एवं सरसों	9.33	7.60	6.85
	(ख) मूंगफली	11.65	11.71	11.09
4	अन्य फसलें			
	(क) गन्ना	611.11	569.15	603.13

* अनन्तिम।

स्रोत :- कृषि निदेशालय, उत्तराखण्ड।

5- कृषि

5.11- उत्तराखण्ड में रासायनिक खाद का वितरण

(मी० टन)

क्र०सं०	वर्ष	नाइट्रोजन (एन)	फास्फेट (पी०)	पोटाश (के०)	योग
(1)	(2)	(3)	(4)	(5)	(6)
1	2001-02	86871	23098	9236	119205
2	2002-03	91761	24761	9455	125977
3	2003-04	85951	26559	10799	123309
4	2004-05	82586	27035	10514	120135
5	2005-06	88316	23693	8668	120677
6	2006-07	108121	25124	8966	142211
7	2007-08	115450	24753	10285	150488
8	2008-09	110452	29625	12367	152444
9	2009-10	104101	24785	6910	135796
10	2010-11	111918	30911	14029	156858
11	2011-12	123246	29329	9930	162505
12	2012-13	121295	23785	7439	152519
13	2013-14	134636	21583	6481	162700
13	2014-15	131480	23562	7196	162238

स्रोत :- कृषि निदेशालय, उत्तराखण्ड।

5. कृषि

5.12- उत्तराखण्ड में जनपदवार शुद्ध सिंचित क्षेत्रफल एवं स्रोतवार सिंचित क्षेत्रफल 2013-14

							(हेक्टेयर)
क्र० सं०	जनपद	शुद्ध सिंचित क्षेत्रफल	नहर	तालाब	नलकूप	अन्य कुएँ	अन्य साधन
(1)	(2)	(3)	(4)	(5)	(6)	(7)	(8)
1	उत्तरकाशी	4291	2745	0	0	0	1546
2	चमोली	1569	530	0	0	0	1039
3	टिहरी गढ़वाल	7338	1185	0	0	0	6153
4	पौड़ी गढ़वाल	6006	2918	0	1115	0	1973
5	देहरादून	20988	13622	0	3075	17	4274
6	रुद्रप्रयाग	2172	2154	0	0	0	18
7	पिथौरागढ़	3078	171	0	0	0	2907
8	अल्मोड़ा	4514	2933	0	0	0	1581
9	नैनीताल	26757	20717	0	4695	919	426
10	बागेश्वर	4859	4189	0	0	0	670
11	धर्मशायत	1703	1442	0	18	14	229
	पर्वतीय जनपद (योग)	83275	52606	0	8903	950	20816
12	हरिद्वार	109855	12793	0	93430	11	1761
13	ऊधमसिंह नगर	136834	14064	57	107439	14983	291
	मैदानी जनपद (योग)	244829	26857	57	200869	14994	2052
	उत्तराखण्ड	328104	79463	57	209772	15944	22868

स्रोत :- मुख्य राजस्व आयुक्त, उत्तराखण्ड।

5. कृषि

5.13- उत्तराखण्ड में विभिन्न साधनों द्वारा सिंचित क्षेत्रफल (हेक्टेयर)

क्र०सं०	मद	2011-12	2012-13	2013-14
(1)	(2)	(3)	(4)	(5)
1	शुद्ध सिंचित क्षेत्रफल	339397	337566	328104
	(क) नहर	95548	87513	79463
	(ख) नलकूप	187574	188297	209772
	(ग) अन्य कुएँ	35833	41110	15944
	(घ) तालाब	390	55	57
	(च) अन्य	20052	20591	22868
2	सकल सिंचित क्षेत्रफल	554837	553928	544084

स्रोत :- मुख्य राजस्व आयुक्त, उत्तराखण्ड।

5. कृषि

5.14 - उत्तराखण्ड में विभिन्न साधनों द्वारा शुद्ध सिंचित क्षेत्रफल का प्रतिशत वितरण

क्र० सं०	मद	2011-12	2012-13	2013-14
(1)	(2)	(3)	(4)	(5)
1	नहर	28.15	25.92	24.22
2	नलकूप	55.27	55.78	63.93
3	कुएँ	10.56	12.18	4.86
4	तालाब	0.11	0.02	0.02
5	अन्य	5.91	6.1	6.97
	योग	100.00	100.00	100.00

स्रोत :- मुख्य राजस्व आयुक्त, उत्तराखण्ड।

5. कृषि

5.15 – उत्तराखण्ड में निजी लघु सिंचाई कार्यों के कुछ मदों की प्रगति

क्र० सं०	मद	इकाई	2012-13	2013-14	2014-15
(1)	(2)	(3)	(4)	(5)	(6)
1	मू- स्तरीय पम्प सेट	संख्या	150	172	176
2	बोरिंग पर लगे पम्प सेट/ निशुल्क बोरिंग	संख्या	54876	55159	55456
3	विद्युत नलकूप	संख्या	706	716	721
4	हार्डड्रम	संख्या	1491	1475	1476
5	हौज	संख्या	34444	35228	36761
6	गूल निर्माण	कि०मी०	27555	28108	29785

स्रोत :- लघु सिंचाई विभाग, उत्तराखण्ड।

5. कृषि

5.16 – उत्तराखण्ड में सिंचन क्षमता एवं उसका उपयोग (हजार हेक्टेयर)

क्र०सं०	मद	लघु सिंचाई		वृहद एवं मध्यम सिंचाई	योग
		राजकीय	निजी		
(1)	(2)	(3)	(4)	(5)	(6)
1	2012-13				
	(क) क्षमता	354.80	482.00	32.20	869.00
	(ख) उपयोग	253.60	362.00	27.20	642.80
2	2013-14				
	(क) क्षमता	363.40	490.00	32.20	885.60
	(ख) उपयोग	248.90	368.00	37.20	654.10
3	2014-15				
	(क) क्षमता	366.90	509.00	32.20	908.10
	(ख) उपयोग	253.30	382.00	37.20	672.50

नोट :-सिंचन क्षमता व उपयोग में सकल क्षेत्र दर्शाया गया है।

स्रोत :- राजकीय सिंचाई/ लघु सिंचाई विभाग(निजी), उत्तराखण्ड।

**5.17- उत्तराखण्ड में जनपदवार भूमिगत जल की उपलब्धता एवं उपयोग
(31-3-2011 की स्थिति)**

क्र०सं०	जनपद/विकासखण्ड	शुद्ध वार्षिक भूमिगत जल उपलब्धता (हे०मी०)	समस्त उपयोगों हेतु उपलब्ध कराये गये जल की मात्रा	शुद्ध वार्षिक जल उपलब्धता से उपलब्ध कराये गये जल का प्रतिशत (4/3 x 100)
(1)	(2)	(3)	(4)	(5)
1	देहरादून	36457.91	4505.56	12.36
	(क) डोईवाला	14698.89	1079.40	7.34
	(ख) सहसपुर	15284.74	1478.28	9.67
	(ग) विकासनगर	6474.28	1947.88	30.09
2	हरिद्वार	83299.29	50501.15	60.63
	(क) बहादुराबाद	16036.61	7587.40	47.31
	(ख) भगवानपुर	8783.87	8530.95	97.12
	(ग) नारसन	15475.10	4772.59	30.84
	(घ) लक्सर	9163.41	7313.72	79.81
	(ङ) रुड़की	18109.15	15758.6	87.02
	(च) खानपुर	15731.15	6537.89	41.56
3	नैनीताल	10341.21	4456.17	43.09
	(क) रामनगर	5584.48	2589.98	46.38
	(ख) हल्द्वानी	4756.73	1866.19	39.23
4	ऊधमसिंहनगर	81638.71	64836.81	79.42
	(क) गदरपुर	9203.44	8705.39	94.59
	(ख) सितारगंज	16899.63	11627.8	68.81
	(ग) रुद्रपुर	10924.88	8124.81	74.37
	(घ) जसपुर	7039.76	5669.77	80.54
	(ङ) बाजपुर	13164.14	10491.72	79.70
	(घ) काशीपुर	8755.30	7625.11	87.09
	(छ) खटीमा	15651.56	12592.21	80.45

स्रोत :- केन्द्रीय भूमि जल बोर्ड, जल संसाधन मंत्रालय, उत्तराखण्ड क्षेत्र, देहरादून।

5. कृषि

5.18 – विभिन्न राज्यों में मुख्य फसलों की औसत उपज, 2013-14

(कु0/हे0)

क्र०सं०	राज्य	फसल			
		चावल	ज्वार	बाजरा	मक्का
(1)	(2)	(3)	(4)	(5)	(6)
1	आन्ध्र प्रदेश	29.21	16.61	15.97	46.33
2	असम	20.12	-	-	8.98
3	बिहार	17.59	10.65	11.36	33.58
4	गुजरात	20.76	13.67	17.43	14.77
5	हरियाणा	32.56	5.56	20.57	30.00
6	हिमाचल प्रदेश	16.25	-	5.45	22.28
7	जम्मू एवं कश्मीर	22.50	-	5.95	17.76
8	कर्नाटक	26.66	11.56	11.82	30.99
9	केरल	25.51	6.67	-	20.00
10	मध्य प्रदेश	14.74	14.66	20.03	17.67
11	महाराष्ट्र	19.34	7.92	10.34	27.27
12	मणिपुर	17.88	-	-	-
13	मेघालय	24.93	-	-	22.00
14	मिजोरम	15.22	-	-	14.20
15	नागालैण्ड	22.67	9.57	10.14	19.69
16	उड़ीसा	18.21	6.25	6.11	27.71
17	पंजाब	39.52	-	10.00	39.00
18	राजस्थान	21.47	6.15	8.18	16.21
19	सिक्किम	18.15	-	-	17.24
20	तमिलनाडू	31.00	12.95	21.58	53.72
21	त्रिपुरा	28.00	-	-	12.79
22	उत्तर प्रदेश	24.47	10.48	20.33	17.03
23	पं० बंगाल	27.88	2.80	2.92	40.59
24	अरुणाचल प्रदेश	20.92	-	-	14.67
25	छत्तीसगढ़	17.66	6.32	-	20.62
26	गोवा	29.54	-	-	-
27	झारखण्ड	22.38	5.52	5.15	20.12
28	उत्तराखण्ड	22.89	-	-	14.19
29	दिल्ली	49.06	9.10	25.13	207.50
	भारत	24.16	9.57	11.84	26.76

स्रोत :- अर्थ एवं सांख्यिकी निदेशालय, कृषि मंत्रालय, भारत सरकार ।

5. कृषि

5.18 – विभिन्न राज्यों में मुख्य फसलो की औसत उपज, 2013-14

(कु0/हे0)

क्र० सं०	राज्य	फसल				
		गेहूँ	चना	गन्ना	आलू	कपास
(1)	(2)	(7)	(8)	(9)	(10)	(11)
1	आन्ध्र प्रदेश	5.00	14.39	80.13	-	4.95
2	असम	12.92	6.98	36.97	98.75	-
3	बिहार	23.58	11.47	49.92	201.13	-
4	गुजरात	32.55	12.51	72.13	297.50	6.85
5	हरियाणा	47.22	9.04	73.52	232.40	7.30
6	हिमाचल प्रदेश	18.73	10.00	23.18	-	-
7	जम्मू एवं कश्मीर	20.61	-	10.00	-	-
8	कर्नाटक	10.05	7.57	90.25	-	4.81
9	केरल	-	10.44	100.24	-	-
10	मध्य प्रदेश	24.05	8.91	43.42	211.16	5.72
11	महाराष्ट्र	14.60	8.91	82.07	-	3.58
12	मणिपुर	24.98	8.78	58.00	-	-
13	मेघालय	18.81	9.89	29.00	-	-
14	मिजोरम	-	-	49.08	-	-
15	नागालैण्ड	18.23	8.38	43.52	-	-
16	उड़ीसा	15.74	7.68	65.91	-	4.10
17	पंजाब	50.17	12.11	75.00	250.01	7.50
18	राजस्थान	30.83	8.53	68.99	-	5.57
19	सिक्किम	10.83	-	-	-	-
20	तमिलनाडू	-	6.53	103.58	-	4.58
21	त्रिपुरा	20.00	7.69	51.67	-	-
22	उत्तर प्रदेश	30.38	8.24	60.45	239.01	-
23	प० बंगाल	27.91	11.75	114.27	265.06	-
24	अरुणाचल प्रदेश	15.10	-	19.46	-	-
25	छत्तीसगढ़	13.04	7.71	26.00	146.85	-
26	गोवा	-	-	54.79	-	-
27	झारखण्ड	21.23	11.66	69.22	133.14	-
28	उत्तराखण्ड	24.22	7.86	56.97	-	-
29	दिल्ली	44.18	15.00	-	-	-
	भारत	31.45	9.60	70.52	219.67	5.10

स्रोत :- अर्थ एवं सांख्यिकी निदेशालय, कृषि मंत्रालय, भारत सरकार ।

5. कृषि

5.19 – भारत के प्रमुख राज्यों में फसल सघनता, शुद्ध बोये गये क्षेत्रफल का प्रतिवेदित क्षेत्र से प्रतिशत तथा शुद्ध सिंचित क्षेत्रफल का शुद्ध बोये गये क्षेत्रफल से प्रतिशत वर्ष 2012-13

क्र०सं०	राज्य	फसल सघनता	शुद्ध बोये गये क्षेत्रफल का प्रतिवेदित क्षेत्र से प्रतिशत	शुद्ध सिंचित क्षेत्रफल का शुद्ध बोये गये क्षेत्रफल से प्रतिशत
(1)	(2)	(3)	(4)	(5)
1	आन्ध्र प्रदेश	122.8	40.4	41.2
2	असम	149.3	35.8	5.7
3	बिहार	144.0	57.7	56.5
4	गुजरात	122.3	54.0	41.1
5	हरियाणा	181.5	80.4	88.3
6	हिमाचल प्रदेश	174.2	11.9	20.2
7	कर्नाटक	120.0	51.4	34.9
8	केरल	126.5	52.7	19.3
9	मध्य प्रदेश	150.7	49.9	55.7
10	महाराष्ट्र	126.1	56.4	18.7
11	उड़ीसा	115.6	28.3	28.4
12	पंजाब	189.6	82.5	99.1
13	राजस्थान	137.0	51.0	42.9
14	तमिलनाडु	113.1	34.9	58.2
15	उत्तर प्रदेश	155.9	68.5	84.1
16	पं० बंगाल	185.9	59.9	59.2
17	जम्मू कश्मीर	156.0	19.7	43.6
18	दिल्ली	220.2	15.0	100.0
19	उत्तराखण्ड	159.2	12.4	47.8
20	झारखण्ड	117.9	17.6	14.9
21	सिक्किम	185.7	11.2	18.7
22	अरुणाचल प्रदेश	131.7	3.8	26.2
23	नागालैण्ड	128.5	23.0	22.3
24	मणिपुर	100.0	14.8	15.7
25	मिजोरम	100.0	5.5	12.3
26	त्रिपुरा	144.1	24.4	23.3
27	मेघालय	119.0	12.7	22.9
28	छत्तीसगढ़	121.8	33.9	31.0
29	गोवा	123.2	36.5	27.6
	भारत	138.9	45.7	47.2

स्रोत :- अर्थ एवं सांख्यिकी निदेशालय, कृषि मंत्रालय, भारत सरकार ।

6. औद्योगिकीकरण

6.1- अवस्थापना सुविधायें, फल, सब्जी एवं आलू के अन्तर्गत क्षेत्राच्छादन एवं उत्पादन

क्र०सं०	मद	वर्ष	इकाई	विवरण
(1)	(2)	(3)	(4)	(5)
1	अवस्थापना			
	1. उद्यान रक्षा सचल दल	2014-15	संख्या	289
	2. फल संरक्षण केन्द्र	2014-15	संख्या	49
	3. राजकीय नर्सरी/उद्यान	2014-15	संख्या	95
2	क्षेत्राच्छादन तथा उत्पादन			
	(अ) फल			
	1. क्षेत्रफल	2013-14	हेक्टेयर	202193.97
	2. उत्पादन	2013-14	मी०टन	758238.12
	(ब) सब्जियां			
	1. क्षेत्रफल	2013-14	हेक्टेयर	65200.27
	2. उत्पादन	2013-14	मी०टन	636193.09
	(स) आलू			
	1. क्षेत्रफल	2013-14	हेक्टेयर	25742.8
	2. उत्पादन	2013-14	मी०टन	446959.2
	3. उत्पादकता	2013-14	मी०टन/हे०	17.36

स्रोत :- उद्यान निदेशालय, उत्तराखण्ड।

6. औद्योगिकरण
6.2 – उत्तराखण्ड में फल संरक्षण एवं प्रशिक्षण

वर्ष	सामुदायिक फल संरक्षण कार्यक्रम के अन्तर्गत निर्मित पदार्थ (किलोग्राम)	प्रशिक्षण कार्यक्रम के अन्तर्गत प्रशिक्षणार्थियों की संख्या
(1)	(2)	(3)
1996-1999	314682	10795
1999-2000	218094	11094
2000-2001	239008	8400
2001-2002	207725	8864
2002-2003	261535	10025
2003-2004	265164	10954
2004-2005	278359	11174
2005-2006	254925	11062
2006-2007	273809	11795
2007-2008	332509	12644
2008-2009	333398	16764
2009-2010	292314	10832
2010-2011	334981	11430
2011-2012	328999	10892
2012-2013	280758	13492
2013-2014	281637	9078
2014-2015	277303	8537

स्रोत :- उद्यान निदेशालय, उत्तराखण्ड।

7. रेशम
7.1 उत्तराखण्ड में रेशम प्रक्षेत्र, शहतूत रोपण तथा कोया उत्पादन- 2014-15

क्र०सं०	मद	इकाई	विवरण
(1)	(2)	(3)	(4)
1.	सरकारी रेशम प्रक्षेत्र		
	(i) प्रक्षेत्र	संख्या/लाख में	72
	(ii) क्षेत्रफल	एकड़	486
2.	शहतूत रोपण		
	(i) सरकारी प्रक्षेत्रों में	हजार	30.00
	(ii) निजी प्रक्षेत्रों में	हजार	20.00
3.	कोया उत्पादन	कि०ग्रा०	214000

स्रोत :- रेशम निदेशालय, उत्तराखण्ड।



8. पशुपालन
8.1 – उत्तराखण्ड में पशुपालन

क्र०सं०	वर्गीकरण	1998	2003	2007
(1)	(2)	(3)	(4)	(5)
1	गो जातीय देशी क- तीन वर्ष से अधिक के नर ख- तीन वर्ष से अधिक की मादा ग- बछड़ा एवं बछिया घ- कुल (क+ख+ग)	718836 625010 583559 1927405	654439 650667 655462 1960568	630033 647029 618627 1895689
2	गो जातीय क्रॉस ब्रीड क- द्वाई वर्ष से अधिक के नर ख- द्वाई वर्ष से अधिक की मादा ग- बछड़ा एवं बछिया घ- कुल (क+ख+ग)	15026 47206 41799 104031	22457 107001 98156 227614	23116 165853 150458 339427
3	कुल गो जातीय (1+2)	2031436	2188182	2235116
4	महिष जातीय क- तीन वर्ष से अधिक के नर ख- तीन वर्ष से अधिक की मादा ग- बछड़ा एवं कटरी घ- कुल (क+ख+ग)	61407 655071 377737 1094215	46616 736520 445058 1228194	44914 702307 472297 1219518
5	याक क- 3 वर्ष तक की आयु के ख- 3 वर्ष से अधिक आयु के ग- कुल (क+ख)	- - -	95 256 351	18 32 50
6	भेड़ क- भेड़ देशी ख- भेड़ क्रॉस ब्रीड ग- कुल भेड़ (क+ख)	263038 48667 311705	205692 90153 295845	202870 87541 290411
7	कुल बकरा एवं बकरियां	1084790	1158197	1335306
8	कुल घोड़े, टट्टू, खच्चर, गधे एवं ऊट	23830	39848	40788
9	क- सुअर देशी ख- सुअर क्रॉस ब्रीड ग- कुल सुअर (क+ख)	27136 4415 31551	26534 6178 32712	14272 5550 19822
10	कुल पशुधन	4577527	4943329	5141011
11	अन्य पशु (कुत्ते एवं खरगोश)	33824	272685	256958
12	कुल मुर्गे, मुर्गियां एवं चूजे	965012	1967032	2562861
13	अन्य कुक्कुट	17257	16951	38991
14	कुल कुक्कुट	982269	1983983	2601852

स्रोत :- पशुगणना 1998, 2003, 2007

8. पशुपालन

8.1.1 – उत्तराखण्ड में पशुपालन

क्र०सं०	वर्गीकरण	2012
(1)	(2)	(3)
1	गोजातीय स्वदेशी क- दो वर्ष तक नर ख- दो वर्ष से अधिक के नर ग- एक वर्ष से कम मादा घ- एक से तीन वर्ष तक मादा ङ- तीन वर्ष से अधिक मादा च- कुल स्वदेशी गोजातीय	113245 509882 198811 138337 548186 1508461
2	गोजातीय विदेशी / क्रॉस ब्रीड क- डेढ़ वर्ष तक नर ख- डेढ़ वर्ष से अधिक के नर ग- एक वर्ष से कम मादा घ- एक से ढाई वर्ष तक मादा ङ- ढाई वर्ष से अधिक मादा च- कुल विदेशी / क्रॉस ब्रीड गोजातीय	52859 27756 94598 63381 258998 497592
3	कुल गोजातीय (1+2)	2006053
4	महिष वंशीय क- दो वर्ष तक नर ख- दो वर्ष से अधिक के नर ग- एक वर्ष से कम मादा घ- एक से तीन वर्ष तक मादा ङ- तीन वर्ष से अधिक मादा च- कुल महिष वंशीय	85597 28552 156982 134461 582183 987775
5	याक क- तीन वर्ष से कम के नर ख- तीन वर्ष से अधिक के नर कुल याक (क+ख)	19 43 62
6	भेड़ क- विदेशी तथा क्रॉस ब्रीड ख- स्वदेशी कुल (क+ख)	127507 241249 368756
7	कुल बकरी तथा बकरा	1367413
8	घोड़े एवं टट्टू	16358
9	खच्चर	26897
10	गधा	1509

स्रोत :- पशुगणना 2012

8. पशुपालन
8.1.1 – उत्तराखण्ड में पशुपालन

क्र०सं०	वर्गीकरण	2012
(1)	(2)	(3)
11	सूकर क- विदेशी तथा क्रॉस ब्रीड ख- स्वदेशी कुल (क+ख)	7222 12685 19907
12	कुल पशुधन (कुत्ते, हाथी एवं खरगोश को छोड़कर)	4794730
13	अन्य पशुधन (कुत्ते, हाथी एवं खरगोश)	227182
14	कुल मुर्गे मुर्गियों एवं चूड़ों	4610364
15	अन्य कुक्कुट	31573
16	कुल कुक्कुट	4641937

स्रोत :- पशुगणना 2012

8. पशुपालन
8.2 उत्तराखण्ड में पशुधन उत्पाद का औसत उत्पादन

क्र०सं०	मद / इकाई	वर्षवार उत्पादन		
		2012-13	2013-14	2014-15
(1)	(2)	(4)	(5)	(6)
1	दुग्ध उत्पादन (कि०ग्रा०) प्रतिदिन प्रति दुग्ध			
	(क) गाय	3.094	3.187	3.635
	(ख) बैस	4.148	4.181	4.288
2	अण्डा (प्रति मुर्गी-प्रतिवर्ष सं०)	208	215	218
3	ऊन (प्रति भेड़ प्रति वर्ष कि०ग्रा० में)	1.448	1.457	1.516
4	मांस (प्रति पशु कि०ग्रा०)			
	(क) माहिष वंशी	124.777	123.724	124.45
	(ख) भेड़	15.267	15.332	15.646
	(ग) बकरी	14.989	14.924	14.995
	(घ) सुअर	46.277	46.166	46.793

स्रोत :- पशुपालन निदेशालय, उत्तराखण्ड।

8. पशुपालन

8.3 – उत्तराखण्ड में पशु चिकित्सा सेवायें

क्र०सं०	मद	2012-13	2013-14	2014-15
(1)	(2)	(3)	(4)	(5)
1	पशु चिकित्सालय	308	313	317
2	पशु सेवा केन्द्र	744	751	748
3	कृत्रिम गर्भाधान केन्द्र	658	669	671
4	पशु प्रजनन फार्म	3	4	4
5	अश्व, गर्धभ एवं खच्चर प्रजनन केन्द्र	0	0	0
6	अंगारो शशक प्रक्षेत्र	5	5	5
7	बकरी प्रजनन प्रक्षेत्र	1	1	1
8	मेड़ एवं ऊन प्रसार केन्द्र/ मेड़ा केन्द्र	113	113	113
9	सूकर प्रक्षेत्र	2	2	2
10	पोल्डी प्रक्षेत्र	7	7	7

स्रोत :- पशुपालन निदेशालय, उत्तराखण्ड।

9. मत्स्य पालन

9.1 – उत्तराखण्ड में मत्स्य एवं मत्स्य बीज (अंगुलिका) का उत्पादन

क्र०सं०	मद	2012-13	2013-14	2014-15
(1)	(2)	(3)	(4)	(5)
1	कार्यरत विभागीय मत्स्य प्रक्षेत्रों की कुल संख्या	10	10	10
2	राज्य मत्स्य पालक विकास अभिकरण की हैबरी	1	1	1
3	(क)मत्स्य उत्पादन (हजार मी० टन)*	3.889	3.936	4.020
	(ख)उत्पादन का मूल्य (लाख ₹)*	3950.29	4392.51	4686.95
4	मत्स्य बीज उत्पादन (लाख)	428.31	444.27	485.71

* अनुमानित।

स्रोत :- निदेशक, मत्स्य, उत्तराखण्ड।



वन

10. राजकीय वन
10.1 – उत्तराखण्ड की मुख्य वन उपज

क्र०सं०	वर्ष	प्रकाष्ठ का उत्पादन (घन मीटर गोल)	जलाने की लकड़ी (घन मीटर चट्टा)	लौसा (कुन्तल)
(1)	(2)	(3)	(4)	(5)
1	1997-98	135535	38052	60000
2	1998-99	356651	74902	76000
3	1999-00	260414	70064	100000
4	2000-01	212554	40675	111520
5	2001-02	346116	88865	141217
6	2002-03	315015	92974	158730
7	2003-04	277837	82094	171459
8	2004-05	209390	55351	179834
9	2005-06	331319	62592	183493
10	2006-07	283075	64912	198190
11	2007-08	310578	68581	192983
12	2008-09	271623	61101	187518
13	2009-10	242621	29263	196075
14	2010-11	201900	26610	176408
15	2011-12	235236	39383	161417
16	2012-13	116532	17667	146734
17	2013-14	218739	32166	148607
18	2014-15	239521	171266	144153

स्रोत :- वन विभाग, उत्तराखण्ड।

10. राजकीय वन
10.2 – उत्तराखण्ड की अनुमानित वृक्ष निधि (वर्ष 2012-13)

क्र०सं०	प्रजाति	इकाई	वृक्ष निधि
(1)	(2)	(3)	(4)
1	फर	हजार घन मीटर	6638
2	स्पूस	हजार घन मीटर	7554
3	यूकेलिप्टस	हजार घन मीटर	2472
4	देवदार	हजार घन मीटर	2318
5	चीड़ पाइन	हजार घन मीटर	86590
6	बांज	हजार घन मीटर	17999
7	जमनोई	हजार घन मीटर	19
8	हल्दू	हजार घन मीटर	797
9	सागौन	हजार घन मीटर	2030
10	साल	हजार घन मीटर	47901
11	बाकुली	हजार घन मीटर	1911
12	खैर	हजार घन मीटर	913
13	शीशम	हजार घन मीटर	416
14	सेन	हजार घन मीटर	3105
15	पापलर	हजार घन मीटर	29
16	बुरांश	हजार घन मीटर	1197
17	विविध	हजार घन मीटर	24303
	योग	हजार घन मीटर	206192

स्रोत :- वन विभाग, उत्तराखण्ड।

10. राजकीय वन
10.3 – उत्तराखण्ड में वृक्षारोपण की प्रगति

क्र०सं०	वर्ष	विभागीय वृक्षारोपण (क्षेत्रफल हेक्टेयर)	वृहद वृक्षारोपण (लाख संख्या)
(1)	(2)	(3)	(4)
1	1994-95	31947	217
2	1995-96	27496	137
3	1996-97	27646	106
4	1997-98	21320	85
5	1998-99	22400	98
6	1999-00	26875	94
7	2000-01	23154	62
8	2001-02	28712	89
9	2002-03	22133	109
10	2003-04	20545	146
11	2004-05	21635	155
12	2005-06	28483	260
13	2006-07	28914	255
14	2007-08	28829	-
15	2008-09	25727	-
16	2009-10	20945	45
17	2010-11	10561	67
18	2011-12	17029	45
19	2012-13	13838	33
20	2013-14	16991	28
21	2014-15	17405	176

स्रोत :- वन विभाग उत्तराखण्ड।

10. राजकीय वन
10.4 – उत्तराखण्ड के प्रमुख राष्ट्रीय उद्यानों में पर्यटकों की संख्या

क्र०सं०	वर्ष	पर्यटकों की संख्या			योग
		कार्बेट राष्ट्रीय उद्यान	राजाजी राष्ट्रीय उद्यान	फूलों की घाटी राष्ट्रीय उद्यान	
(1)	(2)	(3)	(4)	(5)	(6)
1	1993-94	43464	2870	2032	48366
2	1994-95	42230	4998	1603	48831
3	1995-96	46698	8230	329	55257
4	1996-97	49312	4731	1162	55205
5	1997-98	49395	2895	1305	53595
6	1998-99	49471	2638	448	52557
7	1999-00	54102	3578	777	58457
8	2000-01	60888	5794	1094	67776
9	2001-02	72910	2854	2093	77857
10	2002-03	84319	5459	2308	92086
11	2003-04	97275	9566	4599	111440
12	2004-05	112298	3578	4936	120812
13	2005-06	130043	13141	5108	148292
15	2006-07	139047	17033	6618	162698
16	2007-08	171394	20392	6944	198730
17	2008-09	202649	19213	6784	228646
18	2009-10	198205	18891	8577	225673
19	2010-11	189823	14311	4961	209095
20	2011-12	224480	21061	6619	252160
21	2012-13	207310	23001	7665	237976
22	2013-14	210263	20755	7665	238683
23	2014-15	245873	26361	181	272415

स्रोत :- वन विभाग, उत्तराखण्ड।



संस्थागत वित्त

11. संस्थागत वित्त

11.1 – उत्तराखण्ड तथा भारत में अनुसूचित व्यवसायिक बैंक कार्यालय

क्र०सं०	मद	2013	2014	2015
(1)	(2)	(4)	(5)	(5)
1	बैंक कार्यालयों की संख्या— क- उत्तराखण्ड ख- भारत	1175 104647	1284 115822	1417 125863
2	प्रति बैंक कार्यालय पर जनसंख्या (000) क- उत्तराखण्ड ख- भारत	9 12	5 11	5 10

स्रोत :- संस्थागत वित्त निदेशालय, उत्तरप्रदेश तथा भारतीय स्टेट बैंक, राज्य स्तरीय बैंकर्स समिति प्रकोष्ठ, उत्तराखण्ड।

11. संस्थागत वित्त

11.2.1 – उत्तराखण्ड में बैंकों में जमा धनराशि एवं ऋण वितरण (करोड़ ₹) 2014-15

क्र०सं०	मद	अनुसूचित व्यवसायिक बैंक	समस्त बैंक
(1)	(2)	(3)	(4)
1	कुल जमा धनराशि	65310	82661
2	कुल ऋण वितरण	35287	46228
3	ऋण जमा अनुपात (प्रतिशत)	54	56
4	प्राथमिकता क्षेत्र में ऋण विवरण (i) कृषि तथा तत्सम्बन्धी सेवायें (ii) लघु उद्योग तथा अन्य	7623 3135 4488	10407 4915 5492
5	दुर्बल वर्ग को अग्रिम	5834	7814

स्रोत :- भारतीय स्टेट बैंक, राज्य स्तरीय बैंकर्स समिति प्रकोष्ठ, उत्तराखण्ड प्रशासनिक कार्यालय, देहरादून।

11. संस्थागत वित्त

11.2.2 – उत्तराखण्ड में जनपदवार समस्त बैंकों में जमा धनराशि, ऋण वितरण एवं ऋण-जमा अनुपात (करोड़ ₹) – 2014-15

क्र०सं०	जनपद	जमा धनराशि	ऋण वितरण	ऋण जमा अनुपात
(1)	(2)	(3)	(4)	(5)
1	उत्तरकाशी	1184	574	48
2	बमोली	1860	522	28
3	टिहरी गढ़वाल	2898	926	32
4	देहरादून	32933	13322	40
5	पौड़ी गढ़वाल	5002	1812	36
6	रुद्रप्रयाग	1091	718	66
7	पिथौरागढ़	2398	796	33
8	अल्मोड़ा	3359	770	23
9	नैनीताल	9028	4540	50
10	बागेश्वर	965	266	28
11	चम्पावत	1072	409	38
	पर्वतीय जनपद (योग)	61790	24655	40
12	हरिद्वार	13007	9689	74
13	ऊधमसिंह नगर	7864	11884	151
	मैदानी जनपद (योग)	20871	21573	103
	उत्तराखण्ड	82661	46228	56

स्रोत :- भारतीय स्टेट बैंक, एस0एल0बी0सी0 सेल, उत्तराखण्ड प्रशासनिक कार्यालय, देहरादून।

11. संस्थागत वित्त

11.3 – भारत के प्रमुख राज्यों में अनुसूचित व्यवसायिक बैंकों का ऋण जमा अनुपात तथा प्रति बैंक कार्यालय पर जनसंख्या, 2014-15

क्र०सं०	राज्य	अनुसूचित व्यवसायिक बैंकों का ऋण जमा अनुपात	प्रति अनुसूचित व्यवसायिक बैंक कार्यालय पर जनसंख्या*
(1)	(2)	(3)	(4)
1	आन्ध्र प्रदेश	105.69	13902
2	असम	36.88	15245
3	बिहार	33.26	17360
4	गुजरात	72.92	8867
5	हरियाणा	74.30	5912
6	हिमाचल प्रदेश	34.93	4770
7	कर्नाटक	68.09	6787
8	केरल	65.52	5585
9	मध्य प्रदेश	55.21	12490
10	महाराष्ट्र	92.61	9959
11	उड़ीसा	42.20	9807
12	पंजाब	75.01	4791
13	राजस्थान	85.58	10964
14	तमिलनाडु	119.49	7642
15	उत्तर प्रदेश	44.94	13081
16	पश्चिम बंगाल	58.06	12905
17	झारखण्ड	28.98	12227
18	छत्तीसगढ़	61.53	11723
19	उत्तराखण्ड	34.12	5446
20	अरुणाचल प्रदेश	26.86	10326
21	गोवा	26.69	2251
22	मणिपुर	33.95	19040
23	मेघालय	25.92	10231
24	मिजोरम	37.64	7567
25	नागालैण्ड	32.71	13740
26	सिक्किम	25.62	5046
27	त्रिपुरा	33.68	9930
28	दिल्ली	103.57	5175
29	जम्मू एवं कश्मीर	42.18	7948
	भारत	77.39	9615

स्रोत :- उत्तराखण्ड के लिए राज्य स्तरीय बैंकर समिति, प्रकोष्ठ उत्तराखण्ड तथा अन्य के लिए संस्थागत वित्त निदेशालय, उत्तर प्रदेश। * जनगणना 2011 पर आगणित।

12. सहकारिता

12.1 – उत्तराखण्ड में पैक्स, लैम्पस एवं एफ0एस0एस0 की प्रगति

क्र० सं०	मद	2012-13	2013-14	2014-15
(1)	(2)	(3)	(4)	(5)
1	सदस्यता (हजार)	955	973	996
2	अंशपूँजी (करोड़ ₹)	70	79	88
3	निधियाँ (करोड़ ₹)	49	49	50
4	दिया गया ऋण (करोड़ ₹)			
	क- अल्पकालीन	821	867	1030
	ख- मध्यकालीन	40	48	38
	ग- योग	861	915	1068

स्रोत :- निबन्धक, सहकारी समितियाँ, उत्तराखण्ड।

12. सहकारिता

12.2 – उत्तराखण्ड में सहकारी बैंकों की प्रगति

क्र० सं०	मद	2012-13	2013-14	2014-15
(1)	(2)	(3)	(4)	(5)
1	सहकारी बैंकों की कुल संख्या	235	241	252
	क- मुख्य शाखाएँ (जिला सहकारी बैंक)	10	10	10
	ख- अन्य शाखाएँ	225	231	242
2	सहकारी बैंकों में			
	क- सदस्यता संख्या	3368	3486	3486
	ख- अंश पूँजी (लाख ₹)	4899	5884	8923
3	ऋण वितरण बैंक व समिति के मध्य (लाख ₹)			
	क- अल्पकालीन	82108	86655	103027
	ख- मध्यकालीन	4027	4801	3802
	ग- दीर्घकालीन	-	-	-

स्रोत :- निबन्धक, सहकारी समितियाँ, उत्तराखण्ड।

12. सहकारिता

12.3 – उत्तराखण्ड में मुख्य प्रकार की समितियाँ

क्र० सं०	मद	2012-13	2013-14	2014-15
(1)	(2)	(4)	(5)	(5)
1	प्रारम्भिक कृषि ऋण सहकारी समितियाँ	758	759	759
	क-साधन सहकारी समितियाँ	625	626	626
	ख-कृषक सेवा सहकारी समिति	67	67	67
	ग- दीर्घकार बहुउद्देशीय सहकारी समिति	66	66	66
2	क्रय विक्रय सहकारी समितियाँ	29	29	29
3	संयुक्त कृषि समितियाँ	55	55	55
4	प्रारम्भिक दुग्ध उत्पादन सहकारी समितियाँ	3734	3653	3840
5	मत्स्य सहकारी समितियाँ	19	19	19
6	बुनकरों की प्रारम्भिक औद्योगिक सहकारी समितियाँ	106	106	116
7	प्रारम्भिक औद्योगिक सहकारी समितियाँ	363	363	363
8	गन्ना सहकारी समितियाँ	15	15	15

स्रोत :- निबन्धक, सहकारी समितियाँ तथा सम्बन्धित विभाग, उत्तराखण्ड।

12. सहकारिता

12.4 – उत्तराखण्ड में प्रारम्भिक दुग्ध समितियों की प्रगति

क्र० सं०	मद	2012-13	2013-14	2014-15
(1)	(2)	(3)	(4)	(5)
1	समितियों की संख्या	3734	3653	3840
2	सदस्यों की संख्या	144087	148275	149869
3	कार्यशील पूंजी (हजार ₹)	117935	125838	346250
4	वर्ष में विक्रय किये गये उत्पादन का मूल्य (हजार ₹)	1552630	1659400	1511758

स्रोत :- निदेशक, डेरी विकास, उत्तराखण्ड।

12. सहकारिता
12.5 – उत्तराखण्ड में गन्ना समितियों की प्रगति

क्र० सं०	मद	2012-13	2013-14	2014-15
(1)	(2)	(3)	(4)	(5)
1	समितियों की संख्या	15	15	15
2	सदस्यों की संख्या	163892	168771	170328
3	कार्यशील पूंजी (हजार ₹)	533677	616987	501670
4	वर्ष में विक्रय किये गये उत्पादन का मूल्य (हजार ₹)	327734	389568	238837

स्रोत :- गन्ना एवं चीनी आयुक्त, उत्तराखण्ड।

13. श्रम, रोज़गार एवं प्रशिक्षण
13.1 – उत्तराखण्ड में सेवायोजन विभाग द्वारा किये गये कार्य

क्र०सं०	मद	वर्ष 2014-15 में		31-03-2015 को सेवायोजन कार्यालयों की सक्रिय पंजिका में पंजीकृत व्यक्ति
		कुल पंजीकृत व्यक्ति	व्यक्तियों की संख्या जिन्हें नियुक्त किया	
(1)	(2)	(3)	(4)	(5)
1	प्राप्त शिक्षा के अनुसार			
	(क) हाईस्कूल से कम	4266	49	36150
	(ख) हाईस्कूल उत्तीर्ण	20541	44	163818
	(ग) इन्टरमीडिएट	67188	215	353437
	(घ) स्नातक	36197	58	208188
	(घ) स्नातकोत्तर	19366	97	108072
	योग	147558	463	869665
2	विशेष			
	(क) डिप्लोमा	5987	0	29677
	(ख) आई०टी०आई०	4560	35	32490
	(ग) बी०टी०सी०	1298	2	3521
	(घ) बी०एड०/एल०टी०	8845	81	66060
3	विशेष वर्ग के अम्बर्थी			
	(क) अनुसूचित जाति	24897	98	129754
	(ख) अनु०जनजाति	6358	6	34304
	(ग) पिछड़ा वर्ग	19820	28	96747
	(घ) विकलांग	809	0	8367
	(घ) महिला	57736	41	311928

स्रोत :- सेवायोजन निदेशालय, उत्तराखण्ड।

क्र०सं० 2 एवं 3 में दर्शाये गये अम्बर्थी क्र०सं० 1 के योग में सम्मिलित हैं।

13. श्रम रोजगार एवं प्रशिक्षण
13.2 – उत्तराखण्ड में कार्यरत राज्य कर्मचारियों का वर्गीकरण
(31 मार्च 2015 के अनुसार)

क्र०सं०	जनपद	प्रथम श्रेणी	द्वितीय श्रेणी	तृतीय श्रेणी	चतुर्थ श्रेणी	योग
(1)	(2)	(3)	(4)	(5)	(6)	(7)
1	उत्तरकाशी	56	286	5132	2907	8381
2	चमोली	93	286	6046	2799	9224
3	टिहरी गढ़वाल	88	286	9189	3381	13145
4	देहरादून	791	286	12546	8984	23721
5	पौड़ी गढ़वाल	153	286	11103	5102	16862
6	रुद्रप्रयाग	43	286	3529	1598	5325
7	पिथौरागढ़	105	286	6512	2675	9591
8	अल्मोड़ा	120	286	8189	3800	12524
9	नैनीताल	371	286	9715	7416	18250
10	बागेश्वर	67	286	2934	1448	4573
11	धम्पावत	52	286	2996	1403	4602
	पर्वतीय जनपद (योग)	1939	286	77891	41513	126198
12	ऊधमसिंह नगर	142	286	7057	6217	13841
13	हरिद्वार	137	286	7741	5580	13930
	मैदानी जनपद (योग)	279	286	14798	11797	27771
	उत्तराखण्ड	2218	572	92689	53310	153969

स्रोत :-निदेशक, कोषागार एवं वित्त सेवायें, उत्तराखण्ड।

14. संयुक्त स्कन्ध कम्पनी

14.1 उत्तराखण्ड में कार्यरत संयुक्त स्कन्ध कम्पनी का जनपदवार वितरण 31.03.2015 की स्थिति

क्र०सं०	जनपद	कुल पंजीकृत कम्पनियों की संख्या
(1)	(2)	(3)
1	उत्तरकाशी	5
2	चमोली	7
3	टिहरी गढ़वाल	24
4	देहरादून	1455
5	पौड़ी गढ़वाल	38
6	रूद्रप्रयाग	4
7	पिथौरागढ़	11
8	अल्मोड़ा	35
9	नैनीताल	440
10	धम्मावत	6
11	बागेश्वर	2
	पर्वतीय जनपद (योग)	2027
12	हरिद्वार	475
13	ऊधमसिंहनगर	353
	मैदानी जनपद (योग)	828
	उत्तराखण्ड	2855

स्रोत :-रजिस्ट्रार ऑफ कम्पनीज उत्तर प्रदेश एवं उत्तराखण्ड, कानपुर।



उद्योग

15. उद्योग

15.1 – उत्तराखण्ड में स्थापित वृहद् उद्योग

क्र०सं०	विवरण	2012-13	2013-14	2014-15
(1)	(2)	(3)	(4)	(5)
1.	स्थापित उद्योग			
	(क) संख्या	230	230	272
	(ख) पूंजी विनियोग (करोड़ में)	27450.81	27450.81	34925.60
	(ग) रोजगार संख्या	85333	85333	100752
2.	कार्यरत उद्योग			
	(क) संख्या	230	230	272
	(ख) पूंजी विनियोग (करोड़ में)	27450.81	27450.81	34925.60
	(ग) रोजगार (संख्या)	85333	85333	100752

स्रोत :- उद्योग निदेशालय, उत्तराखण्ड।

15. उद्योग

15.2 – उत्तराखण्ड में स्थापित सूक्ष्म, लघु एवं मध्यम उद्योग

क्र० सं०	विवरण	2012-13	2013-14	2014-15
(1)	(2)	(3)	(4)	(5)
1.	सूक्ष्म, लघु एवं मध्यम उद्योग			
	(क) 31 मार्च को उद्योग निदेशालय में निबन्धित औद्योगिक इकाइयों की संख्या	42340	44809	47478
	(ख) पूंजी विनियोग (करोड़ ₹)	8380.03	9002.785	9536.28
	(ग) रोजगार सृजन (संख्या)	196004	208846	220880

स्रोत :- उद्योग निदेशालय, उत्तराखण्ड।

15. उद्योग
15.3 – उत्तराखण्ड में औद्योगिक आस्थान

क्र०सं०	मद	इकाई	2014-15
(1)	(2)	(3)	(4)
1	बृहद् औद्योगिक आस्थान		
	(क) विकसित शेड	संख्या	84
	(ख) विकसित भू-खण्ड	संख्या	288
	(ग) आवंटित शेड	संख्या	84
	(घ) आवंटित भू-खण्ड	संख्या	281
	(घ) रिक्त शेड	संख्या	-
	(छ) रिक्त भू-खण्ड	संख्या	3
2	मिनी औद्योगिक आस्थान		
	(क) विकसित भू-खण्ड	संख्या	474
	(ख) आवंटित भू-खण्ड	संख्या	365
	(ग) रिक्त भू-खण्ड	संख्या	103
3	औद्योगिक क्षेत्र		
	(क) विकसित भू-खण्ड	संख्या	-
	(ख) आवंटित भू-खण्ड	संख्या	-
	(ग) रिक्त भू-खण्ड	संख्या	-

स्रोत :- उद्योग निदेशालय, उत्तराखण्ड।

15. उद्योग
15.4 – उत्तराखण्ड के कारखानों में उत्पादन 2013-14 (अनन्तिम)

क्र०सं०	मद	ईकाई	विवरण
(1)	(2)	(3)	(4)
1	कारखानों की संख्या	संख्या	2936
2	कर्मचारियों की संख्या	संख्या	312131
3	कार्य पर लगे व्यक्ति	संख्या	386654
4	उत्पाद तथा उपउत्पाद का मूल्य	लाख ₹	16911331
5	शुद्ध मूल्य अभिवृद्धि	लाख ₹	3786410
6	उत्पादन का मूल्य	लाख ₹	17725377
7	कुल अचल पूंजी निर्माण	लाख ₹	55210
8	लाभ	लाख ₹	2743554

स्रोत :- उद्योगों का वार्षिक सर्वेक्षण वर्ष 2013-14, केन्द्रीय सांख्यिकीय संगठन, भारत सरकार, नई दिल्ली।

15. उद्योग

15.5 – उत्तराखण्ड राज्य औद्योगिक विकास निगम लिमिटेड औद्योगिक आस्थानों की स्थिति (2014–15)

क्र० सं०	औद्योगिक आस्थान	कुल क्षेत्रफल (एकड़)	आवंटन योग्य क्षेत्रफल (एकड़)	आवंटित क्षेत्रफल (एकड़)	निवेश (प्रस्तावित) (करोड़ ₹)	औद्योगिक इकाईयों की संख्या	प्रस्तावित रोजगार
(१)	(२)	(३)	(४)	(५)	(६)	(७)	(८)
	एकीकृत औद्योगिक आस्थान, हरिद्वार	1695	9.86	7.15	42.76	12	1737
	एकीकृत औद्योगिक आस्थान, पन्तनगर	3236.7	15.63	1.14	7.99	6	3945
	फार्मासिटी, सेलाकुई, देहरादून	50	0.85	0	0	0	0
	ग्रोथ सेक्टर, कोटद्वार	102.62	2.95	2.95	5.93	7	413
	आई0टी0 पार्क, देहरादून	67	4.78	4.78	8.56	7	254
	ई0एस0आई0पी0 सितारगंज	1093	657.13	18.11	80	8	280
	सिडकुल फेज-2 सितारगंज	1700	1142	90	143	2	265

स्रोत :- महाप्रबन्धक उत्तराखण्ड राज्य अवस्थापना एवं औद्योगिक विकास निगम लिमिटेड, देहरादून।

15. उद्योग

15.6 – उत्तराखण्ड में खादी एवं ग्रामोद्योग की प्रगति

क्र० सं०	मद	2012-13	2013-14	2014-15
(1)	(2)	(4)	(5)	(5)
1.	बोर्ड से वित्त पोषित इकाईयों की संख्या	447	1030	995
	(क) प्रदत्त आर्थिक सहायता			
	(ख) खादी एवं ग्रामोद्योग आयोग योजनान्तर्गत ऋण (लाख ₹)	1912.58	2409.91	2224.48
	(ब) जिला सेक्टर में व्यक्तिगत उद्यमियों की व्याज उपादान योजनान्तर्गत			
	(1) ऋण (लाख ₹)	1453.20	1394.73	1491.67
	(2) अनुदान (लाख ₹)	163.5	117.74	119.33
	(ख) उत्पादन (लाख ₹)	4712.09	3956.83	4079.95
	(ग) रोजगार संख्या	3853	4059	3955
2.	प्रशिक्षित व्यक्तियों की सं०	447	1030	1603
3.	(क) सहकारी समितियों का पंजीकरण	-	-	-
	(ख) सहकारी समितियों का पुनर्जीवीकरण सं०	-	-	-
	(ग) सहकारी समितियों का विघटन सं०	-	-	-
4.	विभागीय योजनाओं की प्रगति	-	-	-
	(क) – (1) खादी उत्पादन (लाख ₹)	-	-	-
	(2) बिक्री (लाख ₹)	-	-	-
	(ख) – (1) कम्बल उत्पादन (लाख ₹)	-	-	-
	(2) बिक्री (लाख ₹)	-	-	-
	(ग) – (1) पर्यतीय ऊन उत्पादन (लाख ₹)	125.19	123.99	100.11
	(2) बिक्री (लाख ₹)	148.47	195.81	240.12
	(घ) – (1) हाथ कागज उत्पादन (लाख ₹)	-	0	0
	(2) बिक्री (लाख ₹)	-	0	0
5.	विभागीय बिक्री (लाख ₹)	148.47	195.81	240.12
6.	ऋणों की वसूली (लाख ₹)	4.37	35.70	3.71

स्रोत :- उत्तराखण्ड खादी एवं ग्रामोद्योग बोर्ड ।

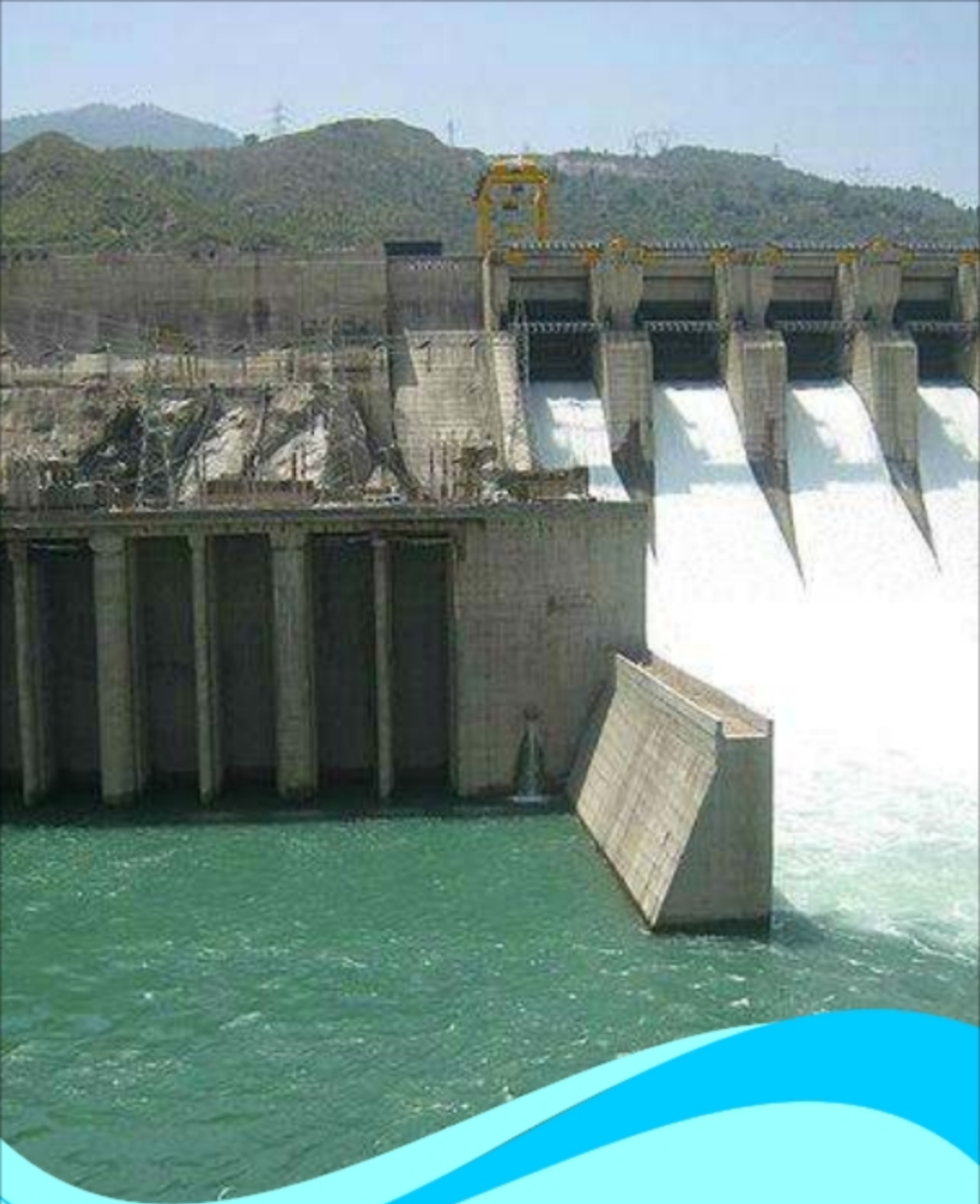

विद्युत

16. विद्युत

16.1 – उत्तराखण्ड में विद्युत क्षमता, उत्पादन तथा पारेषण हानि

क्र०सं०	विवरण	इकाई	2012-13	2013-14	2014-15
(1)	(2)	(3)	(4)	(5)	(6)
1.	विद्युत क्षमता	मे.वा	1310.25	1296.85	1290.10
2.	कुल विद्युत उत्पादन	मि.यू.	4812.11	4411.83	4348.95
3.	पारेषण हानि	प्रतिशत	20.50	19.18	18.63

स्रोत :- उत्तराखण्ड जल विद्युत निगम, लि० तथा उत्तराखण्ड पॉवर कार्पोरेशन लि०।

16. विद्युत

16.2 उत्तराखण्ड में विद्युत तारों की लम्बाई

(कि०मी०)

क्र०सं०	विवरण	2011-12	2012-13	2013-14	2014-15
(1)	(2)	(3)	(4)	(5)	(6)
1	800 के०वी०	-	-	-	-
2	400 के०वी०	280.00	388.00	388.00	388.00
3	220 के०वी०	699.00	769.00	769.00	807.00
4	132 के०वी०	1663.00	1803.00	1820.00	1822.00
5	33 के०वी०	4106-26	4199.35	4434.00	4525.82
6	11 के०वी०	34973.79	36191.77	37119.85	38204.14
7	एल०टी०लाइन	50743.48	51741.99	52932.55	59401.39

स्रोत :- उत्तराखण्ड पॉवर कार्पोरेशन लि० तथा पॉवर ट्रांसमिशन कार्पोरेशन ऑफ उत्तराखण्ड लि०।

16. विद्युत

16.3 – उत्तराखण्ड में विभिन्न कार्यों में विद्युत उपभोग

		(मि०यू०वाट)		
क्र०सं	विवरण	2012-13	2013-14	2014-15
(1)	(2)	(3)	(4)	(5)
1.	घरेलू प्रकाश एवं विद्युत शक्ति	1967.11	2106.20	2274.01
2.	वाणिज्य प्रकाश एवं लघु विद्युत शक्ति	953.94	1411.23	1067.96
3.	औद्योगिक विद्युत शक्ति	4884.88	5092.57	5371.27
4.	सार्वजनिक प्रकाश व्यवस्था	69.83	44.06	46.84
5.	कृषि विद्युत शक्ति	257.63	344.76	107.64
6.	सार्वजनिक जलकल एवं मल प्रवाह उर्द्धवन व्यवस्था योग	442.83	303.32	316.64
		8576.22	9302.14	9184.36

स्रोत :- उत्तराखण्ड पावर कार्पोरेशन लि०।

16. विद्युत

16.4- उत्तराखण्ड में विद्युतीकृत ग्रामों की संख्या

वर्ष	विद्युतीकृत ग्राम	ऊर्जाकृत निजी नलकूप/पम्प सेटों की संख्या
(1)	(2)	(3)
2000-01	12563	16603
2001-02	12645	16793
2002-03	12863	17007
2003-04	13698	17508
2004-05	14430	17838
2005-06	14660	18910
2006-07	14729	19417
2007-08	14923	20119
2008-09	15083	21040
2009-10	15270	21915
2010-11	15298	21915
2011-12	15285	24005
2012-13	15293	25319
2013-14	15298	26612
2014-15	15252	27748

स्रोत :- उत्तराखण्ड पावर कार्पोरेशन लि०/अर्थ एवं संख्या निदेशालय।

16. विद्युत

16.5 – भारत के विभिन्न राज्यों में विद्युतीकृत ग्राम तथा कुल आबाद ग्रामों में प्रतिशत 2013-14 (अन्तिम)

क्र०सं०	राज्य	विद्युतीकृत ग्रामों की संख्या	विद्युतीकृत ग्रामों का कुल आबाद ग्रामों से प्रतिशत
(1)	(2)	(3)	(4)
1	आन्ध्र प्रदेश	16158	100.00
2	असम	25372	85.25
3	बिहार	39073	88.27
4	गुजरात	17843	100.00
5	हरियाणा	6642	100.00
6	हिमांचल प्रदेश	17882	99.66
7	कर्नाटक	27397	99.86
8	केरल	1017	100.00
9	मध्य प्रदेश	51929	99.00
10	महाराष्ट्र	40956	100.00
11	उड़ीसा	47677	91.79
12	पंजाब	12168	100.00
13	राजस्थान	43264	98.79
14	तमिलनाडु	15049	100.00
15	उत्तर प्रदेश	97813	98.35
16	पश्चिम बंगाल	37463	99.94
17	छत्तीसगढ़	19567	94.01
18	उत्तराखण्ड*	15298	98.93
19	जम्मू एवं कश्मीर	6337	97.43
20	दिल्ली	103	100.00
21	गोवा	320	100.00
22	झारखण्ड	29492	92.51
23	सिक्किम	425	100.00
24	मणिपुर	2379	80.20
25	मेघालय	6459	85.09
26	नागालैण्ड	1400	93.43
27	त्रिपुरा	863	96.99
28	अरुणांचल प्रदेश	5258	67.95
29	मिजोरम	704	86.93
	भारत	597464	96.31

* (अन्तिम) जनपदों से प्राप्त रिपोर्ट के अनुसार (2013-14)

स्रोत :-केंद्रीय विद्युत प्राधिकरण, ऊर्जा मंत्रालय, भारत सरकार।



शिक्षा

17. शिक्षा

17.1 – उत्तराखण्ड में 7 वर्ष तथा अधिक आयु की जनसंख्या में साक्षरता – 2011

क्र०सं०	जनपद	प्रति 100 पर साक्षरता		
		व्यक्ति	पुरुष	स्त्री
(1)	(2)	(3)	(4)	(5)
1	उत्तरकाशी	75.8	88.8	62.4
2	चमोली	82.7	93.4	72.3
3	टिहरी गढ़वाल	76.4	89.8	64.3
4	देहरादून	84.2	89.4	78.5
5	गढ़वाल	82.0	92.7	72.6
6	रूद्रप्रयाग	81.3	93.9	70.4
7	पिथौरागढ़	82.2	92.7	72.3
8	अल्मोड़ा	80.5	92.9	69.9
9	नैनीताल	83.9	90.1	77.3
10	चम्पावत	80.0	92.3	69.0
11	बागेश्वर	79.8	91.6	68.0
	पर्वतीय जनपद	81.8	91.0	72.7
12	हरिद्वार	73.4	81.0	64.8
13	ऊधमसिंह नगर	73.1	81.1	64.4
	मैदानी जनपद	73.3	81.1	64.6
	उत्तराखण्ड	78.8	87.4	70.0

स्रोत :- भारत की जनगणना-2011

17. शिक्षा

17.2 – उत्तराखण्ड में अनुसूचित जाति की साक्षरता का प्रतिशत – 2011

क्र०सं०	जनपद	प्रति 100 पर साक्षरता		
		व्यक्ति	पुरुष	स्त्री
(1)	(2)	(3)	(4)	(5)
1.	उत्तरकाशी	70.6	83.1	57.8
2.	चमोली	79.2	90.2	68.2
3.	टिहरी गढ़वाल	73.3	85.1	62.0
4.	देहरादून	75.3	82.4	67.5
5.	पौड़ी गढ़वाल	78.9	90.2	68.3
6.	रुद्रप्रयाग	78.0	90.2	66.2
7.	पिथौरागढ़	78.4	89.3	67.7
8.	अल्मोड़ा	76.3	88.5	65.2
9.	नैनीताल	81.2	89.2	72.5
10.	चम्पावत	76.0	88.0	63.6
11.	बागेश्वर	76.7	88.4	65.4
	पर्वतीय जनपद	77.0	87.2	66.7
12.	हरिद्वार	70.7	80.3	59.9
13.	ऊधमसिंह नगर	67.3	77.1	56.5
	मैदानी जनपद	69.4	79.1	58.7
	उत्तराखण्ड	74.4	84.3	64.1

स्रोत :- भारत की जनगणना-2011

17. शिक्षा

17.3 – उत्तराखण्ड में अनुसूचित जनजाति की साक्षरता का प्रतिशत – 2011

क्र०सं०	जनपद	प्रति 100 पर साक्षरता		
		व्यक्ति	पुरुष	स्त्री
(1)	(2)	(3)	(4)	(5)
1.	उत्तरकाशी	76.8	91.2	64.2
2.	धमोली	85.7	95.3	76.8
3.	टिहरी गढ़वाल	78.4	84.0	72.2
4.	देहरादून	70.6	79.7	60.7
5.	पौड़ी गढ़वाल	79.3	88.7	68.4
6.	रूद्रप्रयाग	86.3	89.4	82.1
7.	पिथौरागढ़	84.4	93.5	75.8
8.	अल्मोड़ा	82.6	97.7	87.8
9.	नैनीताल	76.2	84.0	68.2
10.	धम्पावत	77.3	86.1	64.5
11.	बागेश्वर	82.8	93.1	73.2
	पर्वतीय जनपद	74.5	83.4	65.0
12.	हरिद्वार	62.1	71.4	51.4
13.	ऊधमसिंह नगर	73.7	84.4	63.0
	मैदानी जनपद	73.2	83.8	62.5
	उत्तराखण्ड	73.9	83.8	62.5

स्रोत :- भारत की जनगणना-2011

17. शिक्षा

17.4 – उत्तराखण्ड में साक्षरता का प्रतिशत 1981-2011

क्र०सं०	वर्ष	व्यक्ति	पुरुष	स्त्री
(1)	(2)	(3)	(4)	(5)
1.	1981	46.06	62.35	25.00
2.	1991	57.75	72.79	41.63
3.	2001	71.60	83.30	59.60
4.	2011	78.80	87.40	70.00

स्रोत :- भारत की जनगणना- 2011

17. शिक्षा

17.5 – भारत के विभिन्न राज्यों में 7 वर्ष तथा उससे अधिक आयु की जनसंख्या में साक्षरों का प्रतिशत वर्ष-2011

क्र०सं०	जनपद	साक्षरता दर (7+)		
		व्यक्ति	पुरुष	स्त्री
(1)	(2)	(3)	(4)	(5)
1.	आन्ध्र प्रदेश	67.0	74.9	59.1
2.	असम	72.2	77.8	66.3
3.	बिहार	61.8	71.2	51.5
4.	गुजरात	78.0	85.8	69.7
5.	हरियाणा	75.6	84.1	65.9
6.	हिमाचल प्रदेश	82.8	89.5	75.9
7.	कर्नाटक	75.4	82.5	68.1
8.	केरल	94.0	96.1	92.1
9.	मध्य प्रदेश	69.3	78.7	59.2
10.	महाराष्ट्र	82.3	88.4	75.9
11.	उड़ीसा	72.9	81.6	64.0
12.	पंजाब	75.8	80.4	70.7
13.	राजस्थान	66.1	79.2	52.1
14.	तमिलनाडु	80.1	86.8	73.4
15.	उत्तर प्रदेश	67.7	77.3	57.2
16.	पश्चिम बंगाल	76.3	81.7	70.5
17.	उत्तराखण्ड	78.8	87.4	70.0
18.	छत्तीसगढ़	70.3	80.3	60.2
19.	जम्मू एवं कश्मीर	67.2	76.8	56.4
20.	गोवा	88.7	92.6	84.7
21.	झारखण्ड	66.4	76.8	55.4
22.	सिक्किम	81.4	86.6	75.6
23.	मणिपुर	79.2	86.1	72.4
24.	मेघालय	74.4	76.0	72.9
25.	नागालैण्ड	79.6	82.8	76.1
26.	त्रिपुरा	87.2	91.5	82.7
27.	अरुणाचल प्रदेश	65.4	72.6	57.7
28.	मिजोरम	91.3	93.3	89.3
	भारत	73.0	80.9	64.6

स्रोत :- भारत की जनगणना -2011

17. शिक्षा

17.6 – उत्तराखण्ड में मान्यता प्राप्त शिक्षण संस्थायें

क्र०सं०	संस्था	2014-15
(1)	(2)	(3)
1	जूनियर बेसिक स्कूल	15517
2	सीनियर बेसिक स्कूल	4841
3	उच्चतर माध्यमिक / इण्टरमीडिएट	3428
4	स्नातक / स्नाकोत्तर महाविद्यालय	116
5	विश्व विद्यालय *	16
6	डीम्ड विश्वविद्यालय	4
7	कृषि एवं प्रौद्योगिकी विश्वविद्यालय	1
8	आई.आई.टी.	1

स्रोत :- शिक्षा एवं उच्च शिक्षा निदेशालय, उत्तराखण्ड।

*केंद्रीय विश्वविद्यालय, राज्य विश्वविद्यालय, निजी विश्वविद्यालय।

17. शिक्षा

17.7 – उत्तराखण्ड में मान्यता प्राप्त शिक्षण संस्थाओं में विद्यार्थी

क्र०सं०	शिक्षण संस्था	छात्र / छात्रायें	विद्यार्थियों की संख्या 2014-15
(1)	(2)	(3)	(4)
1.	जूनियर बेसिक स्कूल	छात्र	393194
		छात्रायें	378980
		योग	772174
2.	सीनियर बेसिक स्कूल	छात्र	235930
		छात्रायें	198411
		योग	434341
3.	उच्चतर माध्यमिक / इण्टरमीडिएट	छात्र	641515
		छात्रायें	582075
		योग	1223590
4.	स्नातक / स्नाकोत्तर महाविद्यालय	छात्र	53230
		छात्रायें	80600
		योग	133830
5.	विश्वविद्यालय	छात्र	13007
		छात्रायें	12157
		योग	25164

स्रोत :- शिक्षा निदेशालय एवं उच्च शिक्षा निदेशालय, उत्तराखण्ड।

17. शिक्षा

17.8 – उत्तराखण्ड में विभिन्न प्रकार की शिक्षा पर राजस्व व्यय (करोड़ ₹)

क्र० स०	मद	2013-2014 का वास्तविक व्यय		2014-2015 का पुनरीक्षित अनुमान		2015-2016 का बजट प्रस्ताव	
		आयोजनागत	आयोजनेतर	आयोजनागत	आयोजनेतर	आयोजनागत	आयोजनेतर
(1)	(2)	(3)	(4)	(5)	(6)	(7)	(8)
1	प्राथमिक शिक्षा	270.87	1458.99	588.66	1668.23	506.55	1892.63
2	माध्यमिक शिक्षा	78.8	1726.46	177.46	1972.88	129.90	2164.64
3	विश्व विद्यालय तथा उच्चतर शिक्षा	43.49	163.52	63.38	195.14	71.60	216.04
4	भाषा विकास	2.96	16.93	4.07	18.83	6.16	20.17
5	प्रशिक्षण, निदेशन तथा अनुसंधान व अन्य मदें	20.70	11.14	26.51	12.83	31.18	17.87
6	प्रावधिक शिक्षा योग	68.31 485.13	62.91 3439.95	54.35 914.43	75.65 3943.56	56.53 801.92	65.90 4377.25

स्रोत :- वित्त विभाग, उत्तराखण्ड सरकार के ब्यौरेवार अनुमान (खण्ड-5) के भाग-दो।

17. शिक्षा (प्राविधिक शिक्षा)

17.9- उत्तराखण्ड में प्राविधिक, औद्योगिक एवं शिक्षक प्रशिक्षण संस्थानों में प्रवेश (संख्या)

क्र०सं०	विभाग	2012-13	2013-14	2014-15
(1)	(2)	(3)	(4)	(5)
1.	प्राविधिक शिक्षण संस्थान			
	(क) संख्या	41	52	53
	(ख) प्रवेश क्षमता	4656	9252	13931
	(ग) वास्तविक प्रवेश	10631	10144	10383
2.	औद्योगिक प्रशिक्षण संस्थान			
	(क) संख्या	115	161	174
	(ख) प्रवेश क्षमता	11100	14661	10111
	(ग) वास्तविक प्रवेश	7082	9835	6364
3.	शिक्षक प्रशिक्षण संस्थान			
	(क) संख्या	13	13	13
	(ख) प्रवेश क्षमता	1300	650	1216
	(ग) वास्तविक प्रवेश	—	650	1075
4.	इन्जिनियरिंग कालेज			
	(क) संख्या	35	39	29
	(ख) प्रवेश क्षमता	11463	10050	9810
	(ग) वास्तविक प्रवेश	9135	5196	5445
5.	भारतीय औद्योगिक संस्थान रुड़की			
	(क) संख्या	1	1	1
	(ख) प्रवेश क्षमता	1115	1130	2095
	(ग) वास्तविक प्रवेश	1043	1126	2024

स्रोत :- प्राविधिक शिक्षा निदेशालय / शिक्षा निदेशालय, उत्तराखण्ड / तकनीकी विश्वविद्यालय, उत्तराखण्ड / आई०आई०टी०,

17. शिक्षा

17.10 – भारत के विभिन्न राज्यों में जूनियर बेसिक तथा सीनियर बेसिक स्कूलों में शिक्षक – छात्र अनुपात वर्ष 2011-12*

क्र०सं०	राज्य	शिक्षक- छात्र अनुपात	
		जूनियर बेसिक स्कूल (प्राइमरी)	सीनियर बेसिक स्कूल (मिडिल)
(1)	(2)	(3)	(4)
1.	आन्ध्र प्रदेश	30	22
2.	असम	28	17
3.	बिहार	82	47
4.	गुजरात	-	36
5.	हरियाणा	51	38
6.	हिमाचल प्रदेश	15	11
7.	कर्नाटक	17	27
8.	केरल	22	25
9.	मध्य प्रदेश	38	39
10.	महाराष्ट्र	29	31
11.	उड़ीसा	32	26
12.	पंजाब	33	28
13.	राजस्थान	48	25
14.	तमिलनाडू	26	26
15.	उत्तर प्रदेश	73	43
16.	पश्चिम बंगाल	30	255
17.	उत्तराखण्ड	23	28
18.	अरुणाचल प्रदेश	25	23
19.	छत्तीसगढ़	28	24
20.	गोवा	25	30
21.	जम्मू एवं कश्मीर	22	15
22.	झारखण्ड	-	-
23.	मणिपुर	25	29
24.	मेघालय	32	12
25.	मिजोरम	14	9
26.	नागालैण्ड	20	15
27.	सिक्किम	7	10
28.	त्रिपुरा	15	15
29.	दिल्ली	42	30
	भारत	41	34

* अनन्तिम – अग्रप्राप्त

स्रोत :- शिक्षा के चयनित आंकड़े शिक्षा विभाग, मानव संसाधन विकास मंत्रालय, भारत सरकार, वर्ष 2011-12



शार्वजनिक स्वास्थ्य

18. सार्वजनिक स्वास्थ्य

18.1 – उत्तराखण्ड में राजकीय ऍलोपैथिक चिकित्सालयों एवं औषधालयों की संख्या

क्र०सं०	मद	2014-15
(1)	(2)	(3)
1.	जनपद स्तरीय चिकित्सालय	13
2	जिला महिला चिकित्सालय	7
3.	बेस चिकित्सालय	3
4.	प्राथमिक स्वास्थ्य केन्द्र	43
5.	अतिरिक्त प्राथमिक स्वास्थ्य केन्द्र	215
6.	सामुदायिक स्वास्थ्य केन्द्र	59
7.	राजकीय ऍलोपैथिक चिकित्सालय	321
8.	संयुक्त/महिला चिकित्सालय	46
9.	तहसील/जिला स्तरीय प्रसवोत्तर केन्द्र	24
10.	हेल्थ पोस्ट	9
11.	क्षय रोग चिकित्सालय/क्लीनिक	18
12.	कुष्ठ रोग चिकित्सालय	3
13.	सरकारी अस्पतालों में शैव्यायें	9149
14.	मातृत्व शिशु कल्याण केन्द्र	2
15.	परिवार कल्याण मुख्य केन्द्र	84
16.	मातृत्व शिशु कल्याण उपकेन्द्र	1849
17.	राज्य मानसिक स्वास्थ्य संस्थान	1

स्रोत :- महानिदेशक, चिकित्सा एवं स्वास्थ्य, उत्तराखण्ड।

18. सार्वजनिक स्वास्थ्य

18.2 – उत्तराखण्ड में आयुर्वेदिक एवं यूनानी चिकित्सा सेवा (राजकीय)

क्र०सं०	मद	2012-13	2013-14	2014-15
(1)	(2)	(3)	(4)	(5)
1	आयुर्वेदिक चिकित्सा सेवा (क) औषधालय एवं चिकित्सालय	542	541	544
	(ख) उपलब्ध शैव्यायें	2049	2049	2049
2	यूनानी चिकित्सा सेवा (क) औषधालय एवं चिकित्सालय	5	5	5
	(ख) उपलब्ध शैव्यायें	8	8	8

स्रोत :- निदेशक, आयुर्वेदिक एवं यूनानी सेवायें, उत्तराखण्ड।

18. सार्वजनिक स्वास्थ्य
18.3 – उत्तराखण्ड में होम्योपैथिक चिकित्सा सेवा (राजकीय)

क्र० सं०	मद	2012-13	2013-14	2014-15
(1)	(2)	(3)	(4)	(5)
1.	औषधालय एवं चिकित्सालय	107	108	109
2.	उपलब्ध शैक्यायें	8	8	8

स्रोत :- निदेशक, होम्योपैथिक चिकित्सा सेवार्यें, उत्तराखण्ड।

18. सार्वजनिक स्वास्थ्य
18.4 – उत्तराखण्ड में परिवार कल्याण

क्र० सं०	मद	2012-13	2013-14	2014-15
(1)	(2)	(3)	(4)	(5)
1.	अनुर्वरीकरण (नसबंदी) कराने वाले व्यक्ति			
	(क) पुरुष	1356	1225	1075
	(ख) स्त्री	23844	22912	19401
	(ग) योग	25200	24137	20476
2.	परिवार कल्याण कार्यक्रम के अन्तर्गत अन्य साधनों के प्रयोग करने वाले व्यक्ति			
	(क) लूप निवेशन तथा कापर टी	108776	87917	98219
	(ख) सी०सी० यूजर्स	90475	79175	74820
	(ग) ओ०पी० यूजर्स	17058	26555	31183
3.	महिला एवं बाल विकास कार्यक्रम के अन्तर्गत लगाये गये टीके (लाख)			
	(क) टी०टी० (गर्भवती माता)	1.58	1.90	1.93
	(ख) डी०पी०टी०	1.60	1.92	1.69
	(ग) पोलियो	1.60	1.90	1.75
	(घ) बी०सी०जी०	1.76	1.87	1.83
	(ङ) मीजिल्स	1.72	1.78	1.76

स्रोत :- महानिदेशक, चिकित्सा स्वास्थ्य एवं परिवार कल्याण, उत्तराखण्ड।

18. सार्वजनिक स्वास्थ्य

18.5 – भारत के विभिन्न राज्यों में अनुमानित जन्म दर, मृत्यु दर तथा शिशु मृत्यु दर 2013 (प्रति हजार)

क्र०सं०	राज्य	जन्म दर	मृत्यु दर	शिशु मृत्यु दर
(1)	(2)	(3)	(4)	(5)
1.	आन्ध्र प्रदेश	17.4	7.3	39
2.	असम	22.4	7.8	54
3.	बिहार	27.6	6.6	42
4.	गुजरात	20.8	6.5	24
5.	हरियाणा	21.3	6.3	41
6.	हिमाचल प्रदेश	16.0	6.7	35
7.	कर्नाटक	18.3	7.0	31
8.	केरल	14.7	6.9	12
9.	मध्य प्रदेश	26.3	8.0	54
10.	महाराष्ट्र	16.5	6.2	24
11.	उड़ीसा	19.6	8.4	51
12.	पंजाब	15.7	6.7	26
13.	राजस्थान	25.6	6.5	47
14.	तमिलनाडू	15.6	7.3	21
15.	उत्तर प्रदेश	27.2	7.7	50
16.	पश्चिम बंगाल	16.0	6.4	31
17.	उत्तराखण्ड	18.2	6.1	32
18.	छत्तीसगढ़	24.4	7.9	46
19.	गोवा	13.0	6.6	9
20.	झारखण्ड	24.6	6.8	37
	भारत	21.4	7.0	42

स्रोत :- सैम्पल रजिस्ट्रेशन सिस्टम, बुलेटिन, सितम्बर, 2014 भारत सरकार, महारजिस्ट्रार कार्यालय।

19. पेयजल सुविधा

19.1 – उत्तराखण्ड में नल द्वारा पेयजल सुविधा

क्र०सं०	मद	2012-13	2013-14	2014-15
(1)	(2)	(3)	(4)	(5)
1	आच्छादित ग्राम	15544	15460	15430
2	लामान्वित जनसंख्या (लाख में)	63.24	63.34	72.19
3	अभावग्रस्त ग्राम	2	2	2
4	अभावग्रस्त मजूरें आंशिक आच्छादित (पी०सी०)	5995	5130	20221

स्रोत :- मुख्य अभियन्ता, उत्तराखण्ड पेयजल संसाधन विकास एवं निर्माण निगम एवं जनपदों से प्राप्त सूचना।

20. पुलिस एवं अपराध
20.1 अपराधों का विवरण

क्र०सं०	अपराध	2012-13	2013-14	2014-15
(1)	(2)	(3)	(4)	(5)
1	डकैती			
	(i) पंजीकृत	21	17	15
	(ii) अभियोजित	19	11	14
2	हत्या			
	(i) पंजीकृत	197	166	152
	(ii) अभियोजित	182	113	168
3	अपहरण			
	(i) पंजीकृत	247	2453	333
	(ii) अभियोजित	414	2225	498
4	चोरी			
	(i) पंजीकृत	1856	1562	802
	(ii) अभियोजित	1745	1323	1215
5	बलवा			
	(i) पंजीकृत	343	310	381
	(ii) अभियोजित	296	220	357
6	अनु० जाति / अनु०जनजाति उत्पीड़न			
	(i) पंजीकृत	88	13	22
	(ii) अभियोजित	69	13	11
7	अन्य			
	(i) पंजीकृत	5774	6166	5639
	(ii) अभियोजित	5528	5143	6776
8	योग			
	(i) पंजीकृत	8526	10687	7344
	(ii) अभियोजित	8253	9048	9039

स्रोत :- महानिदेशक, पुलिस, उत्तराखण्ड।

20. पुलिस एवं अपराध
20.2 विभाग द्वारा सम्पादित कार्य

क्र० सं०	जनपद	वर्ष 2013-14										
		थानों की संख्या			पंजीकृत अपराध							
		ग्रामीण	नगरीय	योग	डकैती	हत्या	अपहरण	चोरी	बलवा	अनु०जाति/ जनजाति उत्पीड़न	अन्य	योग
(1)	(2)	(3)	(4)	(5)	(6)	(7)	(8)	(9)	(10)	(11)	(12)	(13)
1	उत्तरकाशी	3	2	5	0	4	16	3	3	0	61	87
2	धमोली	2	5	7	0	4	31	5	3	1	68	112
3	टिहरी गढ़वाल	3	4	7	0	5	23	10	3	3	71	115
4	देहरादून	6	12	18	4	35	199	384	82	2	1452	2158
5	पौड़ी गढ़वाल	6	5	11	0	6	27	48	19	2	200	302
6	रूद्रप्रयाग	1	1	2	0	0	1811	5	1	1	29	1847
7	पिथौरागढ़	12	1	13	0	2	15	6	5	1	88	117
8	अल्मोड़ा	4	4	8	0	1	16	14	1	1	122	155
9	नैनीताल	4	8	12	1	17	113	132	35	0	532	830
10	बागेश्वर	3	1	4	0	0	13	6	1	0	58	78
11	धम्पावत	4	3	7	0	5	7	3	7	0	66	88
	पर्वतीय जनपद(योग)	48	46	94	5	79	2271	616	160	11	2747	5889
12	हरिद्वार	8	7	15	3	36	101	510	82	0	1742	2474
13	ऊधमसिंहनगर	10	2	12	9	51	81	436	68	2	1677	2324
	मैदानी जनपद (योग)	18	9	27	12	87	182	946	150	2	3419	4798
	उत्तराखण्ड	66	55	121	17	166	2453	1562	310	13	6166	10687

स्रोत :- महानिदेशक, पुलिस, उत्तराखण्ड।

20. पुलिस एवं अपराध
20.3 विभाग द्वारा सम्पादित कार्य

क्र० सं०	जनपद	वर्ष 2014-15											
		थानों की संख्या			पंजीकृत अपराध								
		ग्रामीण	नगरीय	योग	डकैती	हत्या	अपहरण	चोरी	बलवा	अनु०जाति / जनजाति उत्पीड़न	अन्य	योग	
(2)	(3)	(4)	(5)	(6)	(7)	(8)	(9)	(10)	(11)	(12)	(13)		
1	उत्तरकाशी	4	2	6	0	2	8	3	5	0	48	66	
2	चमोली	4	5	9	0	1	7	7	1	1	53	70	
3	टिहरी गढ़वाल	7	4	11	0	3	3	11	1	3	50	71	
4	देहरादून	9	11	20	1	17	27	205	45	9	1498	1802	
5	पौड़ी गढ़वाल	6	5	11	0	1	40	20	6	2	117	186	
6	रूद्रप्रयाग	4	1	5	0	1	0	4	2	1	22	30	
7	पिथौरागढ़	9	6	15	0	4	8	8	13	1	60	94	
8	अल्मोड़ा	6	4	10	0	3	10	7	3	1	73	97	
9	नैनीताल	2	13	15	1	23	27	78	49	2	754	934	
10	बागेश्वर	4	1	5	0	3	10	6	0	0	55	74	
11	चम्पावत	4	4	8	0	2	0	3	2	0	68	75	
	पर्वतीयजनपद (योग)	59	56	115	2	60	140	352	127	20	2798	3499	
12	हरिद्वार	9	8	17	10	51	133	251	152	0	1561	2158	
13	ऊधमसिंहनगर	15	2	17	3	41	60	199	102	2	1280	1687	
	मैदानी जनपद (योग)	24	10	34	13	92	193	450	254	2	2841	3845	
	उत्तराखण्ड	83	66	149	15	152	333	802	381	22	5639	7344	

स्रोत :- महानिदेशक, पुलिस, उत्तराखण्ड।



परिवहन एवं शंचार

21. परिवहन एवं संचार

21.1 – उत्तराखण्ड में पक्की सड़कों तथा रेलवे लाइनों की लम्बाई (कि०मी०)

क्र० सं०	विभाग	2014-15
(1)	(2)	(3)
1.	लोक निर्माण विभाग के अन्तर्गत	
	(क) राष्ट्रीय राजमार्ग	1422.26
	(ख) प्रादेशिक राजमार्ग	3736.64
	(ग) मुख्य जिला सड़कें	3296.73
	(घ) अन्य जिला सड़कें	3020.67
	(ङ) ग्रामीण सड़कें	18187.11
	(च) हल्का वाहन मार्ग	750.44
	योग	30413.85
2.	स्थानीय निकायों के अन्तर्गत	
	(क) मोटर मार्ग जिला पंचायत	852.4
	(ख) मोटर मार्ग नगर पालिका/ नगर पंचायत/ नगर निगम तथा अन्य योग	2312.84
		3165.24
3.	अन्य विभागों के अन्तर्गत	
	(क) सिंचाई	741
	(ख) गन्ना	864.04
	(ग) वन	3270
	(घ) बी०आर०टी०एफ०	1281.32
	(ङ) उत्तराखण्ड कृषि उत्पादन विपणन बोर्ड	950.94
	योग	7107.3
4	कुल सड़कों की लम्बाई (1+2+3)	40686.39
5	रेलवे लाइनों की लम्बाई	
	(क) बड़ी लाइन	283.76
	(ख) छोटी लाइन	61.15
	योग	344.91

स्रोत :- लो०नि०वि०, बी०आर०ओ० तथा सम्बन्धित विभाग।

21. परिवहन एवं संचार
21.2 – उत्तराखण्ड में सड़क पर चल रही मोटर गाडियां

क्र० सं०	मोटर गाडी का प्रकार	वाहनों की संख्या मार्च 2013	वाहनों की संख्या मार्च 2014	वाहनों की संख्या मार्च 2015
(1)	(2)	(3)	(4)	(5)
1.	भार वाहन	41802	44660	48387
2.	डिलिवरी वैन/रिकवरी वैन	13770	15829	17500
3.	बस	6218	6619	6962
4.	मैक्सी कैब	16710	18371	19994
5.	टैक्सी कैब	12012	13148	14455
6.	आटो/विक्रम	16315	17036	18293
7.	दुपहिया वाहन	1105315	1237685	1387457
8.	कार/जीप	242026	275231	311908
9.	ट्रैक्टर/ट्राली	64916	69458	72478
10.	अन्य	1833	1998	2270
	योग	1520917	1700035	1899704

स्रोत :- परिवहन आयुक्त, उत्तराखण्ड।

21. परिवहन एवं संचार
21.3 – उत्तराखण्ड में डाकघर, पी०सी०ओ०, टेलीफोन, रेलवे स्टेशन

क्र० सं०	मद	2012-13	2013-14	2014-15
(1)	(2)	(3)	(4)	(5)
1.	डाकघर	2719	2719	2720
2.	पी०सी०ओ०	7052	5275	2821
3.	टेलीफोन (डबल्यू०एल०एल० सहित)	245265	195855	168630
4.	रेलवे स्टेशन/हाल्ट	41	41	41

स्रोत :- डाक विभाग/भारत संचार निगम लि०, उत्तराखण्ड परिमण्डल, देहरादून/भारतीय रेलवे।

21. परिवहन एवं संचार

21.4 – भारत के प्रमुख राज्यों में प्रति लाख जनसंख्या पर तथा प्रति हजार वर्ग कि०मी० क्षेत्रफल पर कुल लो०नि०वि० की पक्की सड़कों की लम्बाई वर्ष 2012–13

क्र०सं०	राज्य	प्रति लाख जनसंख्या पर पक्की सड़कों की लम्बाई		प्रति हजार वर्ग कि०मी० क्षेत्रफल पर पक्की सड़कों की लम्बाई	
		कुल	लो०नि०वि०	कुल	लो०नि०वि०
(1)	(2)	(3)	(4)	(5)	(6)
1	आन्ध्र प्रदेश	304.50	65.37	951.48	204.26
2	असम	901.38	132.53	3694.04	543.15
3	बिहार	196.59	9.37	2098.29	100.01
4	झारखण्ड	116.56	19.47	463.30	77.39
5	गुजरात	276.84	94.91	845.10	289.74
6	हरियाणा	167.59	90.82	965.36	523.14
7	हिमाचल प्रदेश	781.31	439.05	950.41	534.07
8	कर्नाटक	508.44	83.03	1590.88	259.81
9	केरल	519.29	77.10	4744.36	704.36
10	मध्य प्रदेश	305.92	65.67	742.91	159.46
11	छत्तीसगढ़	351.60	98.75	661.01	185.64
12	महाराष्ट्र	521.69	216.52	1914.37	794.55
13	उड़ीसा	666.02	28.67	1779.87	76.63
14	पंजाब	353.0	25.43	1968.84	141.82
15	राजस्थान	325.70	117.44	661.18	238.40
16	तमिलनाडू	346.18	67.31	1830.80	355.99
17	उत्तर प्रदेश	210.76	89.84	1809.00	771.12
18	उत्तराखण्ड	580.41	227.05	1107.81	433.36
19	पश्चिम बंगाल	334.99	50.06	3479.69	519.99
20	अरुणाचल प्रदेश	2217.44	1190.92	334.46	179.63
21	गोवा	621.21	241.08	2899.50	1125.25
22	मणिपुर	751.15	339.01	947.14	427.45
23	मेघालय	459.93	278.64	559.86	339.18
24	मिजोरम	1057.93	537.72	520.90	264.76
25	नागालैण्ड	1657.19	499.13	2251.82	678.24
26	सिक्किम	1047.85	317.70	938.57	284.57
27	त्रिपुरा	837.27	260.16	3102.10	963.90
28	दिल्ली	162.92	12.25	31995.00	2405.00
29	जम्मू एवं कश्मीर	308.80	66.08	200.89	42.99
	भारत	354.54	87.31	1317.90	324.54

स्रोत :- भारत के मूल सड़कों के आंकड़े, भारत सरकार।

22. भाव सूचकांक
22.1 – उत्तराखण्ड राज्य के माहवार उपभोक्ता भाव सूचकांक
(आधार वर्ष 1970-71 = 100)

क्र०सं०	जनपद मुख्यालय	31 मार्च – 2015
(1)	(2)	(3)
1	उत्तराकाशी	3168.61
2	चमोली	4017.58
3	टिहरी गढ़वाल	2704.69
4	देहरादून	2499.66
5	पौड़ी गढ़वाल	3347.05
6	रूद्रप्रयाग	2534.08
7	हरिद्वार	2824.35
8	पिथौरागढ़	2585.60
9	अल्मोड़ा	2557.44
10	नैनीताल	2477.36
11	ऊधमसिंह नगर	3392.73
12	बागेश्वर	2024.48
13	धम्पावत	2170.95

सात:- सम्बन्धित जनपद के अर्थ एवं संख्याधिकारी कार्यालय।

22. भाव सूचकांक
22.2 – उत्तराखण्ड राज्य के माहवार उपभोक्ता भाव सूचकांक वर्ष 2014-15
(आधार वर्ष 2010 = 100)

क्र०सं०	माह	उपभोक्ता भाव सूचकांक		
		ग्रामीण	नगरीय	संयुक्त
(1)	(2)	(3)	(4)	(5)
1.	अप्रैल, 2014	138.4	131.8	136.0
2.	मई, 2014	138.7	132.3	136.4
3.	जून, 2014	139.3	133.1	137.1
4.	जुलाई, 2014	141.1	135.2	139.0
5.	अगस्त, 2014	143.3	136.4	140.8
6.	सितम्बर, 2014	143.5	135.8	140.7
7.	अक्टूबर, 2014	143.9	135.5	140.9
8.	नवम्बर, 2014	143.5	134.7	140.3
(आधार वर्ष 2012 = 100)				
9.	दिसम्बर, 2014	118.0	113.9	116.5
10.	जनवरी, 2015	117.8	113.2	116.1
11.	फरवरी, 2015	117.8	113.2	116.1
12.	मार्च, 2015	118.4	113.8	116.7

स्रोत :- केन्द्रीय सांख्यिकी कार्यालय, सांख्यिकी एवं कार्यक्रम मंत्रालय, भारत सरकार।

23. राष्ट्रीय बचत

23.1 – उत्तराखण्ड में जनपदवार राष्ट्रीय बचत में जमा शुद्ध धन (लाख ₹)

क्र०सं०	जनपद	2012-13	2013-14	2014-15
(1)	(2)	(3)	(4)	(5)
1.	उत्तरकाशी	1442.18	1638.91	1548.94
2.	चमोली	3788.15	5117.41	5102.50
3.	टिहरी	2251.15	2283.40	2481.13
4.	देहरादून	13292.57	21221.73	19041.96
5.	पौड़ी	4546.67	7793.53	8457.72
6.	रूद्रप्रयाग	736.80	985.70	1075.49
7.	अल्मोड़ा	2935.65	4790.36	6060.06
8.	बागेश्वर	1037.92	2020.98	2584.30
9.	नैनीताल	4841.79	9186.86	11167.29
10.	पिथौरागढ़	4242.47	5545.90	6845.00
11.	धर्मपुर	1990.59	2715.48	3421.33
	पर्यतीय जनपद (योग)	41105.94	63300.26	67785.72
12.	ऊधमसिंह नगर	1798.00	4028.97	5674.94
13.	हरिद्वार	4597.10	5037.65	5924.86
	मैदानी जनपद (योग)	6395.10	9066.62	11599.80
	उत्तराखण्ड	47501.04	72366.88	79385.52

स्रोत :- राष्ट्रीय बचत निदेशालय, उत्तराखण्ड।

24. षष्ठम् आर्थिक गणना – 2012–13 (अनन्तिम परिणाम)

24.1–राज्य स्तरीय सारांश

क्र० स०	वर्ग	ग्रामीण	नगरीय	योग
(1)	(2)	(3)	(4)	(5)
1	उद्यमों की संख्या			
	(क) निवास से बाहर निश्चित ढाँचे में	134794	115681	250475
	(ख) निवास से बाहर बिना निश्चित ढाँचे में	24208	20034	44242
	(ग) निवास के अन्दर	76343	31275	107618
	(घ) योग	235345	166990	402335
2	उद्यमों में सामान्यतः कार्यरत व्यक्ति			
	वैतनिक			
	क पुरुष	221932	269767	491699
	ख महिला	84607	55964	140571
	योग	306539	325731	632270
	अवैतनिक			
	क पुरुष	194429	163589	358018
	ख महिला	47076	19657	66733
	योग	241505	183246	424751
3	कुल कार्यरत व्यक्ति (वैतनिक + अवैतनिक)	548044	508977	1057021
	पुरुष	416361	433356	849717
	महिला	131683	75621	207304
	योग	548044	508977	1057021
4	हस्तशिल्प/हथकरघा उद्यमों की संख्या	6625	3891	10516

स्रोत :- आर्थिक गणना-2012-13, अर्थ एवं संख्या निदेशालय, उत्तराखण्ड।

24. आर्थिक गणना-2012-13 अनन्तिम परिणाम)
24.2 – उद्यमों का जिलावार वितरण (ग्रामीण एवं नगरीय)

क्र०सं०	जनपद	कुल उद्यम		
		ग्रामीण	नगरीय	योग
(1)	(2)	(3)	(4)	(5)
1	उत्तरकाशी	10479	1981	12460
2	चमोली	11757	4239	15996
3	टिहरी	15816	3518	19334
4	देहरादून	21269	40612	61881
5	पौड़ी	17393	6175	23568
6	रूद्रप्रयाग	6675	1626	8301
7	पिथौरागढ़	17741	5202	22943
8	अल्मोड़ा	22535	3676	26211
9	नैनीताल	19224	16274	35498
10	बागेश्वर	7748	1131	8879
11	चम्पावत	7756	3281	11037
	पर्वतीय जनपद (योग)	158393	87715	246108
12	हरिद्वार	47586	46728	94314
13	ऊधमसिंह नगर	29366	32547	61913
	मैदानी जनपद (योग)	76952	79275	156227
	उत्तराखण्ड	235345	166990	402335

स्रोत :- आर्थिक गणना-2012-13, अर्थ एवं संख्या निदेशालय, उत्तराखण्ड।

24. षष्ठम् आर्थिक गणना – 2012-13 (अनन्तिम परिणाम)
24.3 – उद्यमों में सामान्यतः कार्यरत कुल व्यक्तियों की संख्या

क्र० सं०	जनपद	ग्रामीण			नगरीय		
		पुरुष	महिला	कुल	पुरुष	महिला	कुल
(1)	(2)	(3)	(4)	(5)	(6)	(7)	(8)
1	उत्तरकाशी	15085	5289	20374	3957	494	4451
2	चमोली	16521	4796	21317	8316	1079	9395
3	टिहरी	23406	8899	32305	8579	1555	10134
4	देहरादून	44959	16246	61205	101394	22589	123983
5	धौली	27588	10093	37681	14537	2552	17089
6	रूद्रप्रयाग	12150	2968	15118	2152	145	2297
7	पिथौरागढ़	19302	8069	27371	8623	2414	11037
8	अल्मोड़ा	25604	13267	38871	7195	1543	8738
9	नैनीताल	30654	12434	43088	36348	6487	42835
10	बागेश्वर	10665	2785	13450	2176	205	2381
11	चम्पावत	10218	3065	13283	4687	622	5309
	पर्वतीय जनपद (योग)	236152	87911	324063	197964	39685	237649
12	हरिद्वार	107361	25826	133187	137954	22905	160859
13	ऊधमसिंह नगर	72848	17946	90794	97438	13031	110469
	मैदानी जनपद (योग)	180209	43772	223981	235392	35936	271328
	उत्तराखण्ड	416361	131683	548044	433356	75621	508977

स्रोत :- आर्थिक गणना-2012-13 अर्थ एवं संख्या निदेशालय, उत्तराखण्ड।

24. षष्ठम् आर्थिक गणना -2012-13 (अन्तिम परिणाम)

24.4 - जनपदवार उद्यमों में सामान्यतः वैतनिक एवं अवैतनिक कार्यरत व्यक्तियों की संख्या

क्र० सं०	जनपद	कार्यरत वैतनिक व्यक्तियों की संख्या			कार्यरत अवैतनिक व्यक्तियों की संख्या		
		ग्रामीण	नगरीय	योग	ग्रामीण	नगरीय	योग
(1)	(2)	(3)	(4)	(5)	(6)	(7)	(8)
1	उत्तरकाशी	9987	2370	12357	10387	2081	12468
2	चमोली	10686	5224	15910	10631	4171	14802
3	टिहरी	20522	6448	26970	11783	3686	15469
4	देहरादून	39460	79848	119308	21745	44135	65880
5	पौड़ी	22954	10892	33846	14727	6197	20924
6	रूद्रप्रयाग	7896	1356	9252	7222	941	8163
7	पिथौरागढ़	11301	5771	17072	16070	5266	21336
8	अल्मोड़ा	16191	4680	20871	22680	4058	26738
9	नैनीताल	22803	24806	47609	20285	18029	38314
10	बागेश्वर	6599	1225	7824	6851	1156	8007
11	चम्पावत	6485	1998	8483	6798	3311	10109
	पर्वतीय जनपद (योग)	174884	144618	319502	149179	93031	242210
12	हरिद्वार	77018	107518	184536	56169	53341	109510
13	ऊधमसिंह नगर	54637	73595	128232	36157	36874	73031
	मैदानी जनपद (योग)	131655	181113	312768	92326	90215	182541
	उत्तराखण्ड	306539	325731	632270	241505	183246	424751

स्रोत :- आर्थिक गणना-2012-13 अर्थ एवं संख्या निदेशालय, उत्तराखण्ड।

24. षष्ठम् आर्थिक गणना –2012–13 (अन्तिम परिणाम)

24.5- हस्तशिल्प/हथकरघा उद्यमों की संख्या

क्र०सं०	जनपद	ग्रामीण	नगरीय	योग
(1)	(2)	(3)	(4)	(5)
1	उत्तरकाशी	513	34	547
2	धमोली	812	74	886
3	टिहरी	68	14	82
4	देहरादून	581	600	1181
5	पौड़ी	215	214	429
6	रूद्रप्रयाग	106	1	107
7	पिथौरागढ़	824	46	870
8	अल्मोड़ा	1028	71	1099
9	नैनीताल	381	326	707
10	बागेश्वर	260	4	264
11	चम्पावत	432	42	474
	पर्वतीय जनपद (योग)	5220	1426	6646
12	हरिद्वार	698	1271	1969
13	ऊधमसिंह नगर	707	1194	1901
	मैदानी जनपद (योग)	1405	2465	3870
	उत्तराखण्ड	6625	3891	10516

स्रोत :- आर्थिक गणना-2012-13 अर्थ एवं संख्या निदेशालय, उत्तराखण्ड।

25. नियोजन

25 – विकेन्द्रीकृत जिला योजना के अन्तर्गत जनपदवार कुल उपलब्ध एवं उपयोग की गई धनराशि वित्तीय वर्ष 2014-15

(धनराशि लाख₹)

क्र० सं०	जनपद	अनुमोदित वार्षिक परिव्यय	1.4.2014 की अवशेष धनराशि	वर्ष में अवमुक्त धनराशि	कुल उपलब्ध धनराशि	कुल उपयोग की गई धनराशि (स्तम्भ 6 के सापेक्ष)	उपयोग की गई धनराशि का प्रतिशत
(1)	(2)	(3)	(4)	(5)	(6)	(7)	(8)
1	उत्तरकाशी	5742	69.77	5742.00	5811.77	5611.35	96.55
2	धमोली	5571	133.31	5571.00	5704.31	4357.89	76.40
3	टिहरी	7141	335.99	7141.00	7476.99	6646.97	88.90
4	देहरादून	7461	423.70	7461.00	7884.70	6228.77	79.00
5	पौड़ी	9000	94.98	9000.00	9094.98	7209.53	79.27
6	रूद्रप्रयाग	4362	152.63	4362.00	4514.63	4224.74	93.58
7	पिथौरागढ़	5384	268.67	5384.00	5652.67	5048.58	89.31
8	अल्मोड़ा	5468.73	241.07	5468.73	5709.80	5297.66	92.78
9	नैनीताल	5265	0.10	5265.00	5265.10	5265.04	100.00
10	बागेश्वर	4473	250.68	4473.00	4723.68	4190.15	88.71
11	धम्पावत	4377	13.28	4377.00	4390.28	4181.05	95.23
	पर्वतीय जनपद(योग)	64244.7	1984.18	64244.73	66228.91	58261.73	87.97
12	हरिद्वार	5052	97.68	5052.00	5149.68	4981.00	96.72
13	ऊधमसिंह नगर	5565	210.79	5565.00	5775.79	5775.79	100.00
	मैदानी जनपद(योग)	10617	308.47	10617.00	10925.47	10756.79	98.46
	उत्तराखण्ड	74861.7	2292.65	74861.73	77154.38	69018.52	89.46

स्रोत:-जनपदों की जिला योजना की प्रगति रिपोर्ट 2014-15

26. मनोरंजन

26.1 – उत्तराखण्ड में सिनेमा गृह तथा मनोरंजन कर से आय

क्र० सं०	मद	2012-13	2013-14	2014-15
(1)	(2)	(3)	(4)	(5)
1	स्थाई सिनेमा गृहों की संख्या	38	36	46
2	बैठने का स्थान	17819	17549	16713
3	आय (हजार ₹)			
	(क) मनोरंजन कर	225540	226564	248963
	(ख) अनुज्ञापित परिचालक शुल्क एवं	260	480	3612
	(ग) अधिभार	-	-	-
	(घ) विज्ञापन कर	9	338.4	0

स्रोत :- कर आयुक्त, उत्तराखण्ड।

27. आबकारी

27.1 उत्तराखण्ड में आबकारी की स्थिति

क्र० सं०	मद	2012-13	2013-14	2014-15
(1)	(2)	(3)	(4)	(5)
1	डिस्टिलरीज की संख्या	4	4	4
2	वियर उत्पादन (000' बल्क लीटर)	104	378	873
3	अल्कोहल उत्पादन (000' बल्क लीटर)	87854	94927	85952
4	कुल आवंटित दुकानों की संख्या	505	507	526
5	आबकारी से राजस्व			
	(i) मदिरा बिक्री से आय (लाख ₹)	90860.59	103993.58	122375.67
	(ii) अन्य मदों से आय (लाख ₹)	21104.52	22901.81	26298.78
6.	अपहृत कुल शराब की मात्रा (000 बल्क लीटर में)	80773.76	80656.54	96929.2

स्रोत :- आबकारी आयुक्त, उत्तराखण्ड।

28. वाणिज्य

28.1 उत्तराखण्ड में वाणिज्य कर स्टाम्प एवं निबन्धन तथा मनोरंजन कर से आय तथा पंजीकृत/कर योग्य व्यापारियों की संख्या

क्र०	मद	2012-13	2013-14	2014-15
(1)	(2)	(3)	(4)	(5)
1.	कर संग्रह			
	(i) वाणिज्य कर (करोड़ ₹)	4270.72	4874.39	5453.44
	(ii) स्टाम्प एवं निबन्धन (करोड़ ₹)	648.41	686.59	713.75
	(iii) मनोरंजन कर (करोड़ ₹)	23.17	23.44	25.26
	योग (करोड़ ₹)	4942.30	5584.42	6192.45
2.	कुल पंजीकृत व्यापारी			
	(i) प्रान्तीय अधिनियम के अन्तर्गत	85077	87864	96792
	(ii) केन्द्रीय अधिनियम के अन्तर्गत	42121	45097	49352
	योग	127198	132961	146144

स्रोत :- आयुक्त, कर, उत्तराखण्ड।

29. खाद्य एवं नागरिक आपूर्ति

29.1 उत्तराखण्ड में वितरित पेट्रोल, डीजल, मिट्टी का तेल तथा एलपीजी/गैस घरेलू/व्यवसायिक

क्र० सं०	मद	इकाई	2012-13	2013-14	2014-15
(1)	(2)	(3)	(4)	(5)	(6)
1.	पेट्रोल	कि०ली०	271884.53	330704.71	368975.49
2.	डीजल	कि०ली०	621623.77	732123.11	800406.95
3.	मिट्टी तेल	कि०ली०	32594.81	27176.03	31610.19
4.	एलपीजी/गैस घरेलू/व्यवसायिक	मी०टन	378214.45	630974.81	579009.31

स्रोत :- आयुक्त खाद्य एवं नागरिक आपूर्ति एवं राज्य स्तरीय समन्वयक, इन्डियन ऑयल कॉर्पोरेशन, उत्तराखण्ड।

30. सैनिक कल्याण एवं पुनर्वास

30.1 उत्तराखण्ड में भूतपूर्व सैनिकों की संख्या, विधवाओं की संख्या तथा भूतपूर्व सैनिकों के आश्रितों के लाभार्थ चलायी जा रही योजनाओं की प्रगति 2014-15

क्र० सं०	मद	इकाई	विवरण
(1)	(2)	(3)	(4)
1.	भूतपूर्व सैनिक (31.03.2015 की स्थिति)	संख्या	122146
	(i) थल सेना	संख्या	117072
	(ii) वायु सेना	संख्या	2453
	(iii) नौ सेना	संख्या	2621
2.	विधवायें	संख्या	36731
	(i) थल सेना	संख्या	36125
	(ii) वायु सेना	संख्या	305
	(iii) नौ सेना	संख्या	261
3.	भूतपूर्व सैनिकों के पुत्रों को भर्ती पूर्व प्रशिक्षण	संख्या	160
4.	भूतपूर्व सैनिकों/आश्रितों को रिक्रेशर सह-रोजगारपरक प्रशिक्षण	संख्या	-

स्रोत :- सैनिक कल्याण एवं पुनर्वास निदेशालय, उत्तराखण्ड।

31. एकीकृत बाल विकास परियोजना

31.1 एकीकृत बाल विकास परियोजना के अन्तर्गत आंगनवाड़ी केन्द्रों की संख्या एवं लाभार्थियों की संख्या 2014-15

क्र० सं०	जनपद	बाल विकास परियोजनाओं के अन्तर्गत संचालित आंगनवाड़ी केन्द्रों की संख्या	पंजीकृत लाभार्थियों की संख्या			
			जन्म से 06 वर्ष तक के बच्चों	गर्भवती एवं धात्री महिलाएँ	किशोरियाँ	योग
(1)	(2)	(3)	(4)	(5)	(6)	(7)
1.	उत्तरकाशी	949	36113	7496	17319	60928
2.	चमोली	1009	31667	6812	18861	57340
3.	टिहरी गढ़वाल	1865	54348	11297	7751	73396
4.	देहरादून	1907	101327	26550	5652	133529
5.	पौड़ी गढ़वाल	1853	44651	9933	6283	60867
6.	रूद्रप्रयाग	656	22195	4375	1911	28481
7.	पिथौरागढ़	1110	35490	7382	3334	46206
8.	अल्मोड़ा	1851	49274	9874	5678	64826
9.	नैनीताल	1415	77493	16999	4236	98728
10.	बागेश्वर	834	26256	5297	2493	34046
11.	चम्पावत	681	28925	5695	2010	36630
	पर्वतीय जनपद(योग)	14130	507739	111710	75528	694977
12.	हरिद्वार	2913	232219	45987	103318	381524
13.	ऊधमसिंहनगर	2387	165562	35896	7152	208610
	मैदानी जनपद (योग)	5300	397781	81883	110470	590134
	योग	19430	905520	193593	185998	1285111

स्रोत :- निदेशालय आई०सी०डी०एस, उत्तराखण्ड।

32. उत्तराखण्ड अक्षय ऊर्जा विकास अभिकरण

32.1 अभिकरण द्वारा सम्पादित प्रमुख कार्य 2014-15

क्र०सं०	मद	इकाई	विवरण
(1)	(2)	(3)	(4)
1.	सौर ऊर्जा		
	(i) घराट सुधारीकरण	संख्या	73
2.	सौर प्रकाश कार्यक्रम		
	(i) सौर लालटेन	संख्या	617
	(ii) सौर प्रकाश-पथ	संख्या	5013
3.	वायुगैस संयंत्र	संख्या	400

स्रोत :- उत्तराखण्ड अक्षय ऊर्जा विकास अभिकरण (उरेडा)।

33. युवा कल्याण एवं प्रान्तीय रक्षक दल
33.1 क्रियाशील महिला मंगल दलों, युवक मंगल दलों आदि की स्थिति -2014-15

क्र०सं०	मद	इकाई	विवरण
(1)	(2)	(3)	(4)
1.	महिला मंगल दल (क्रियाशील)	संख्या	3913
2.	युवक मंगल दल (क्रियाशील)	संख्या	3649
3.	व्यायामशालायें	संख्या	31
4.	युवा छात्रावास	संख्या	5

स्रोत :- निदेशालय युवा कल्याण एवं प्रान्तीय रक्षक दल, उत्तराखण्ड।

34. ग्राम्य विकास

34.1 जनपदवार निर्घनता, स्वर्ण जयन्ती ग्राम स्वरोजगार योजना के अन्तर्गत स्वयं सहायता समूहों का गठन व वित्त पोषित समूहों की संख्या, वर्ष 2014-15 में निर्मित इन्दिरा आवासों की संख्या तथा महात्मा गाँधी ग्रामीण रोजगार गारंटी योजना के अन्तर्गत सृजित रोजगार

क्र० सं०	जनपद	ग्रामीण निर्घनता		स्वर्ण जयन्ती ग्राम स्वरोजगार योजना		वर्ष 2014-15 में निर्मित इन्दिरा आवासों की संख्या	महात्मा गाँधी ग्रामीण रोजगार गारंटी योजना
		(बी०पी०एल० गणना-2002)		(31.03.2015 की स्थिति)			
		बी०पी०एल० परिवारों की संख्या	प्रतिशत	गठित समूहों की संख्या	वित्त पोषित समूहों की संख्या		
(1)	(2)	(3)	(3)	(4)	(5)	(6)	(7)
1	उत्तरकाशी	28221	46.63	2780	1633	255	88.84
2	चमोली	32384	47.52	2780	1532	571	234.17
3	टिहरी	62308	47.42	5466	2742	285	309.54
4	देहरादून	55199	48.07	3182	1307	806	53.86
5	पौड़ी	60769	46.06	4916	2257	102	127.31
6	रूढ़प्रयाग	25295	47.42	2202	856	1694	31.12
7	पिथौरागढ़	44129	47.08	4127	1392	881	128.18
8	अल्मोड़ा	60659	47.59	4541	1826	206	66.15
9	नैनीताल	42907	45.83	3263	956	192	38.35
10	बागेश्वर	25977	46.95	2217	777	251	44.16
11	धर्मपुर	19725	45.92	1109	512	190	59.35
	पर्वतीय जनपद	457573	47.01	36583	15790	5433	1181.03
12	हरिद्वार	91793	46.04	2210	1025	843	62.50
13	ऊधमसिंह नगर	70352	47.31	3869	1566	1405	75.28
	मैदानी जनपद	162145	46.58	6079	2591	2248	137.78
	उत्तराखण्ड	619718	46.90	42662	18381	7681	1318.81

स्रोत :- आयुक्त, ग्राम्य विकास, उत्तराखण्ड।

35. समाज कल्याण

35.1 विभाग द्वारा वितरित छात्रवृत्ति तथा पेंशन – 2014-15

क्र०सं०	मद	इकाई	विवरण
(1)	(2)	(3)	(4)
(क)	छात्रवृत्ति वितरण		
1.	अनुसूचित जाति		
	(i) छात्र	संख्या	543009
	(ii) धनराशि	लाख ₹	14042.43
2.	अनुसूचित जनजाति		
	(i) छात्र	संख्या	83722
	(ii) धनराशि	लाख ₹	3705.98
3.	अन्य पिछड़ा वर्ग		
	(i) छात्र	संख्या	84467
	(ii) धनराशि	लाख ₹	3744.61
4.	विकलांग		
	(i) छात्र	संख्या	2376
	(ii) धनराशि	लाख ₹	22.29
(ख)	पेंशन वितरण		
1.	वृद्धावस्था		
	(i) पेंशन धारक	संख्या	371386
	(ii) धनराशि	लाख ₹	34240.96
2.	विकलांग		
	(i) पेंशन धारक	संख्या	61386
	(ii) धनराशि	लाख ₹	5938.21
3.	विधवायें		
	(i) पेंशन धारक	संख्या	122527
	(ii) धनराशि	लाख ₹	11402.61
3.	किसान		
	(i) पेंशन धारक	संख्या	10862
	(ii) धनराशि	लाख ₹	359.13

स्रोत :- समाज कल्याण निदेशालय/जनजाति कल्याण निदेशालय, उत्तराखण्ड।

36. पर्यटन

36.1 उत्तराखण्ड में पर्यटक सुविधायें तथा पर्यटकों की संख्या – 2014-15

क्र०सं०	मद	इकाई	विवरण
(1)	(2)	(3)	(4)
(क)	पर्यटक सुविधायें		
1.	पर्यटक स्थल	संख्या	327
2.	पर्यटक आवास गृह	संख्या	175
3.	रैन बसेरा	संख्या	32
4.	पर्यटक आवास गृहों में उपलब्ध शैय्यायें	संख्या	6142
5.	रैन बसेरों में उपलब्ध शैय्यायें	संख्या	1560
6.	होटल तथा पेंडिंग गेस्ट हाउस (31.12.2015 की स्थिति)	संख्या	4436
7.	धर्मशालायें (31.12.2015 की स्थिति)	संख्या	883
8.	वीर चन्द्रसिंह गढ़वाली पर्यटन स्वरोजगार योजना के अन्तर्गत लाभार्थी (योजनासमय से)	संख्या	5080
(ख)	पर्यटकों के आंकड़े (31.12.2015 की स्थिति)		
1.	पर्यटकों की कुल संख्या (तीर्थयात्रियों सहित)	लाख संख्या	294.85
(i)	भारतीय पर्यटक	लाख संख्या	293.74
(ii)	विदेशी पर्यटक	लाख संख्या	1.11
2.	महत्वपूर्ण राष्ट्रीय उद्यानों में आये कुल पर्यटक		284061
(i)	भारतीय पर्यटक	लाख संख्या	273297
(ii)	विदेशी पर्यटक	संख्या	10764

स्रोत :- उत्तराखण्ड पर्यटन विकास परिषद तथा वन विभाग, उत्तराखण्ड।

37. सामाजिक सेवार्थे

37.1 उत्तराखण्ड में कतिपय सुविधाओं के अनुसार ग्रामों का वितरण (31 मार्च 2014 की स्थिति के अनुसार)

क्र० सं०	मद	ग्राम में	1 कि०मी० से कम	1 से 5 कि०मी०	5 कि०मी० तथा अधिक	योग
(1)	(2)	(3)	(4)	(5)	(6)	(7)
1.	पेयजल स्रोत	15416	16	0	0	15432
2.	सम्भिलित जूनियर बेसिक स्कूल	11457	1759	1987	229	15432
3.	सीनियर बेसिक स्कूल (बालक)	3062	1978	8166	2226	15432
4.	सीनियर बेसिक स्कूल (बालिका)	515	1100	6057	7760	15432
5.	हायर सेकेन्डरी (बालक)	2197	1038	8905	3292	15432
6.	हायर सेकेन्डरी (बालिका)	236	438	5134	9624	15432
7.	ऐलोपैथिक चिकित्सालय, औषधालय एव प्राथमिक स्वास्थ्य केन्द्र	623	581	5679	8549	15432
8.	ग्राम में पक्की सड़कें	10442	671	2736	1583	15432
9.	रेलवे स्टेशन	13	20	443	14956	15432
10.	बस स्टॉप	7382	1021	4715	2314	15432
11.	डाकघर	2502	1890	7882	3158	15432
12.	व्यवसायिक / ग्रामीण / सहकारी बैंक	816	896	6097	7623	15432

स्रोत- जनपदों की सांख्यिकीय पत्रिकाएँ, 2014 उत्तराखण्ड।

37. सामाजिक सेवार्थे

37.2 – उत्तराखण्ड की आर्थिक स्थिति सम्बन्धी जनपदवार कुछ प्रमुख संकेतक

क्र० सं०	जनपद	जनसंख्या का घनत्व प्रति वर्ग कि०मी० 2011	अनु० जाति / जनजाति का कुल जनसंख्या से प्रतिशत 2011	कुल मुख्य कर्मकरों का कुल जनसंख्या से प्रतिशत 2011	कृषि में लगे कर्मकरों का मुख्य कर्मकरों से प्रतिशत 2011
(1)	(2)	(3)	(4)	(5)	(6)
1	उत्तरकाशी	41	25.47	38.9	75.4
2	चमोली	49	23.39	29.4	60.5
3	टिहरी	170	16.64	26.8	58.8
4	देहरादून	549	20.07	28.8	12.4
5	पौड़ी गढ़वाल	129	18.13	23.9	45.8
6	रूद्रप्रयाग	122	19.84	32.6	72.1
7	पिथौरागढ़	68	28.94	30.1	59.9
8	अल्मोड़ा	198	24.46	32.3	65.7
9	नैनीताल	225	20.81	31.1	34.1
10	बागेश्वर	116	28.49	30	69.2
11	धम्पावत	147	18.76	24.1	51
	पर्वतीय जनपद	135	21.45	29.4	44.8
12	हरिद्वार	649	22.09	26.2	17.8
13	ऊधमसिंह नगर	801	21.91	27.3	21
	मैदानी जनपद	722	22.01	26.7	19.3

स्रोत :- भारत की जनगणना- 2011

37. सामाजिक सेवायें

37.2 – उत्तराखण्ड की आर्थिक स्थिति सम्बन्धी जनपदवार कुछ प्रमुख संकेतक

क्र० सं०	जनपद	पारिवारिक उद्योग में लगे कर्मकरों का कुल मुख्य कर्मकरों से प्रतिशत 2011	साक्षरता का प्रतिशत 2011	शुद्ध बोये गये क्षेत्रफल का सकल बोये गये क्षेत्रफल से प्रतिशत 2013-14	खाद्यान्न फसलों के अन्तर्गत क्षेत्रफल का सकल बोये गये क्षेत्रफल से प्रतिशत 2013-14
(1)	(2)	(7)	(8)	(9)	(10)
1	उत्तरकाशी	1.5	75.8	72.24	86.71
2	धमोली	2.7	82.7	66.37	92.23
3	टिहरी	1.3	76.4	69.88	93.28
4	देहरादून	3.7	84.2	70.00	75.81
5	पौड़ी गढ़वाल	2.1	82	70.98	95.03
6	रूद्रप्रयाग	1.9	81.3	66.48	97.42
7	पिथौरागढ़	2.3	82.2	56.72	92.08
8	अल्मोड़ा	1.4	80.5	68.00	94.28
9	नैनीताल	2.3	83.9	59.35	64.87
10	बागेश्वर	2.1	80.0	56.38	96.53
11	धम्पावत	1.5	79.8	65.70	86.84
	पर्वतीय जनपद	2.4	81.8	65.92	88.56
12	ऊधमसिंह नगर	3.7	73.1	53.39	83.60
13	हरिद्वार	3	73.4	71.52	34.82
	मैदानी जनपद	3.3	78.8	60.37	64.83

स्रोत :- भारत की जनगणना- 2011 तथा मुख्य राजस्व आयुक्त, उत्तराखण्ड।

37. सामाजिक सेवार्थे

37.2 – उत्तराखण्ड की आर्थिक स्थिति सम्बन्धी जनपदवार कुछ प्रमुख संकेतक

क्र० सं०	जनपद	प्रति हेक्टेयर सकल बोये गये क्षेत्रफल पर उर्परक का उपयोग कि०ग्रा० 2013-14	सकल सिंचित क्षेत्रफल का सकल बोये गये क्षेत्रफल से प्रतिशत 2013-14	शुद्ध सिंचित क्षेत्रफल का शुद्ध बोये गये क्षेत्रफल से प्रतिशत 2013-14	राजकीय नहरों द्वारा शुद्ध सिंचित क्षेत्रफल का कुल शुद्ध सिंचित क्षेत्रफल से प्रतिशत 2013-14
(1)	(2)	(11)	(12)	(13)	(14)
1	उत्तरकाशी	8.63	19.17	15.00	61.66
2	चमोली	3.76	6.26	4.86	33.78
3	टिहरी	1.80	17.80	13.52	10.48
4	देहरादून	76.93	49.62	50.37	62.64
5	पौड़ी गढ़वाल	5.60	13.21	9.26	47.80
6	रूद्रप्रयाग	3.49	14.04	10.87	97.10
7	पिथौरागढ़	4.49	8.04	7.57	5.56
8	अल्मोड़ा	2.98	7.65	5.78	64.27
9	नैनीताल	155.13	52.27	60.78	77.13
10	बागेश्वर	8.87	23.67	21.18	86.21
11	चम्पावत	18.70	11.79	9.74	48.80
	पर्वतीय जनपद	27.99	20.21	18.72	61.00
12	ऊधमसिंह नगर	418.14	97.64	98.19	10.28
13	हरिद्वार	212.80	93.60	92.46	11.85
	मैदानी जनपद	339.11	96.08	95.58	10.97

स्रोत :- मुख्य राजस्व आयुक्त।

37. सामाजिक सेवायें

37.2 – उत्तराखण्ड की आर्थिक स्थिति सम्बन्धी जनपदवार कुछ प्रमुख संकेतक

क्र० सं०	जनपद	कुल नलकूपों द्वारा शुद्ध सिंचित क्षेत्रफल का कुल शुद्ध सिंचित क्षेत्रफल से प्रतिशत 2013-14	प्रति सौ आबाद ग्रामों पर बायो गैस संयंत्रों की संख्या 2013-14	विद्युतीकृत ग्रामों का आबाद ग्रामों से प्रतिशत 2013-14	प्रति लाख जनसंख्या पर कुल पक्की सड़कों की लम्बाई कि०मी० 2013-14
(1)	(2)	(15)	(16)	(17)	(18)
1	उत्तरकाशी	0	84.52	100.00	391.67
2	चमोली	0	51.63	96.45	509.34
3	टिहरी	0	14.29	99.94	444.19
4	देहरादून	14.65	393.96	100.00	658.37
5	पीड़ी गढ़वाल	18.56	33.53	99.87	217.78
6	रूद्रप्रयाग	0	46.58	100.00	296.39
7	पिथौरागढ़	0	36.96	93.93	356.31
8	अल्मोड़ा	0	38.03	99.72	507.42
9	नैनीताल	17.55	458.00	100.00	391.64
10	बागेश्वर	0	29.04	92.76	196.41
11	धम्पावत	1.06	36.55	96.31	444.58
	पर्वतीय जनपद	10.69	85.73	98.38	383.36
12	ऊधमसिंह नगर	78.52	392.37	100.00	207.31
13	हरिद्वार	86.51	751.86	96.04	169.04
	मैदानी जनपद	82.04	549.91	98.27	186.91

स्रोत :- मुख्य राजस्व आयुक्त, यू०पी०सी०एल० एवं उत्तराखण्ड तथा जनपदों की सांख्यिकीय पत्रिका-2014 तालिका न० 2(ब) से।

37. सामाजिक सेवार्ये

37.2 - उत्तराखण्ड की आर्थिक स्थिति सम्बन्धी जनपदवार कुछ प्रमुख संकेतक

क्र० सं०	जनपद	प्रति हजार वर्ग कि०मी० पर कुल पक्की सडकों की लम्बाई कि०मी० 2013-14	प्रति लाख जनसंख्या पर लो०नि०वि० द्वारा संघुत पक्की सडकों की लम्बाई कि०मी० 2013-14	प्रति हजार वर्ग कि०मी० पर लो०नि०वि० द्वारा संघुत पक्की सडकों की लम्बाई कि०मी० 2013-14	प्रति लाख जनसंख्या पर एलो०वि०/ औषधालय एवं प्राथमिक स्वास्थ्य केन्द्रों की संख्या 2013-14	प्रति लाख जनसंख्या पर एलो०वि०/ औषधालय एवं प्राथमिक स्वास्थ्य केन्द्रों में उपलब्ध शैयाओं की संख्या 2013-14
(1)	(2)	(19)	(20)	(21)	(22)	(23)
1	उत्तरकाशी	164.95	332.83	140.17	9.78	90.64
2	चमोली	251.18	422.32	208.27	10.10	107.58
3	टिहरी	758.37	302.59	516.62	13.83	76.55
4	देहरादून	1461.14	411.34	912.89	12.55	211.87
5	पौड़ी गढ़वाल	733.35	185.96	626.20	6.69	66.98
6	रूद्रप्रयाग	366.55	246.80	305.23	16.30	118.19
7	पिथौरागढ़	245.13	306.49	210.86	12.10	126.29
8	अल्मोड़ा	1003.69	486.17	961.66	13.53	150.59
9	नैनीताल	919.78	238.49	560.10	10.02	197.92
10	बागेश्वर	229.15	195.95	228.61	11.45	67.93
11	चम्पावत	672.92	292.55	442.81	7.48	81.56
	पर्वतीय जनपद	530.04	292.23	404.05	10.39	120.22
12	ऊधमसिंह नगर	1424.66	113.00	776.55	2.35	32.63
13	हरिद्वार	1428.37	68.95	582.63	2.81	70.96
	मैदानी जनपद	1426.45	89.52	683.19	2.59	53.06

स्रोत :- जनपदों की सांख्यिकीय पत्रिका-2014

37. सामाजिक सेवायें

37.2 – उत्तराखण्ड की आर्थिक स्थिति सम्बन्धी जनपदवार कुछ प्रमुख संकेतक

क्र० सं०	जनपद	प्रति लाख जनसंख्या पर प्राथमिक स्वास्थ्य केन्द्रों की संख्या 2013-14	प्रति लाख जनसंख्या पर जूनियर बेसिक स्कूलों की संख्या 2013-14	प्रति लाख जनसंख्या पर सीनियर बेसिक स्कूलों की संख्या 2013-14	प्रति लाख जनसंख्या पर हायर सैकेण्ड्री स्कूलों की संख्या 2013-14	प्रति वाणिज्यिक एवं ग्रामीण बैंक शाखा पर जनसंख्या (हजार में) 2013-14
(1)	(2)	(24)	(25)	(26)	(27)	(28)
1	उत्तरकाशी	3.26	311.62	133.60	35.84	6.14
2	चमोली	3.28	278.54	81.82	57.58	4.30
3	टिहरी	4.82	285.14	76.07	45.67	5.36
4	देहरादून	3.36	204.72	92.66	63.91	1.57
5	पौड़ी गढ़वाल	1.78	107.50	30.04	22.07	11.58
6	रूद्रप्रयाग	5.30	281.62	60.32	53.80	4.72
7	पिथौरागढ़	3.69	307.10	78.11	46.13	6.02
8	अल्मोड़ा	4.51	233.21	35.59	47.67	5.40
9	नैनीताल	1.80	120.50	37.16	27.14	6.16
10	बागेश्वर	4.96	264.09	53.81	41.22	6.39
11	चम्पावत	0.75	199.40	50.13	32.92	3.56
	पर्वतीय जनपद	2.99	198.38	56.84	38.51	4.87
12	रूधमसिंह नगर	1.60	69.78	23.18	16.94	6.74
13	हरिद्वार	1.40	76.47	23.67	10.08	9.82
	मैदानी जनपद	1.50	73.35	23.44	13.29	8.10

स्रोत :- जनपदों की सांख्यिकीय पत्रिका-2014

38. विविध

38.1 – उत्तराखण्ड तथा भारत के तुलनात्मक आंकड़े

क्र० सं०	मद	वर्ष	उत्तराखण्ड	भारत	उत्तराखण्ड का भारत में प्रतिशत अंश
(1)	(2)	(3)	(4)	(5)	(6)
1.	भौगोलिक क्षेत्रफल (हजार वर्ग कि०मी०)	2011	53	3287	1.6
2.	जनसंख्या (लाख)				
	(क) कुल	2011	101	12106	0.8
	(ख) पुरुष	2011	51	6231	0.8
	(ग) स्त्री	2011	49	5874	0.8
	(घ) ग्रामीण	2011	70	8335	0.8
	(ङ) नगरीय	2011	31	3771	0.8
	(च) अनुसूचित जाति	2011	19	2014	0.9
	(छ) अनु० जनजाति	2011	3	1043	0.3
3.	सक्षर (वय वर्ग 7 वर्ष से अधिक)				
	(क) कुल	2011	69	7635	0.9
	(ख) पुरुष	2011	39	4347	0.9
	(ग) स्त्री	2011	30	3288	0.9
4.	मुख्य कर्मकर (लाख)				
	(क) कुल	2011	29	4817	0.6
	(ख) कृषक	2011	10	1187	0.8
	(ग) कृषि श्रमिक	2011	2	1443	0.1
	(घ) पारिवारिक उद्योग	2011	1	183	0.5
	(ङ) अन्य	2011	15	2004	0.7

38. विविध

38.1 – उत्तराखण्ड तथा भारत के तुलनात्मक आंकड़े

क्र० सं०	मद	वर्ष	उत्तराखण्ड	भारत	उत्तराखण्ड का भारत में प्रतिशत अंश
(1)	(2)	(3)	(4)	(5)	(6)
5.	सकल घरेलू उत्पाद (प्रयत्नित भावों पर, हजार करोड़ ₹ में)				
	(क) कुल	2014-15	120	11550*	1.0
	(ख) कृषि वानिकी एवं मत्स्य	2014-15	18	1965*	0.9
	(ग) विनिर्माण	2014-15	39	1984*	2.0
	(घ) अन्य	2014-15	63	7601*	0.8
6.	श्रुति उपयोगिता (लाख हेक्टेयर)				
	(क) वनों के अन्तर्गत क्षेत्रफल	2012-13	35	700	5.0
	(ख) शुद्ध बोया गया क्षेत्रफल	2012-13	7	1399	0.5
	(ग) एक से अधिक बार बोया गया क्षेत्रफल	2012-13	4	545	0.7
	(घ) शुद्ध सिंचित क्षेत्रफल	2012-13	3	661	0.5
7.	उर्वरक उपभोग तत्व के रूप में (000 मी०टन)				
	(क) नाइट्रोजन (एन.)	2013-14	135	16750	0.8
	(ख) फास्फोरस (पी.)	2013-14	22	5633	0.4
	(ग) पोटैश (के.)	2013-14	6	2099	0.3
	(घ) कुल	2013-14	163	24482	0.7
8.	प्रमुख फसलों का उत्पादन (लाख मी०टन)				
	(क) गेहूँ	2013-14	8.5	959	0.9
	(ख) चावल	2013-14	5.9	1065	0.6
	(ग) कुल धान्य	2013-14	17.3	1065	1.6
	(घ) कुल दालें	2013-14	0.6	193	0.3
	(इ) कुल खाद्यान्न	2013-14	18	2648	0.7
	(घ) कुल तिलहन	2013-14	0.3	329	0.1
	(छ) गन्ना	2013-14	61	3500	1.7
	(ज) आलू	2013-14	4	443	0.9

* अनन्तम

38. विविध

38.1 – उत्तराखण्ड तथा भारत के तुलनात्मक आंकड़े

क्र० सं०	मद	वर्ष	उत्तराखण्ड	भारत	उत्तराखण्ड का भारत में प्रतिशत अंश
(1)	(2)	(3)	(4)	(5)	(6)
9	पशुधन (लाख)				
	(क) कुल	2012	47.9	5121	0.9
	(ख) दुधारु पशु (गाय तथा भैंस)	2012	29.9	2996	1.0
	(ग) अन्य	2012	18.0	2125	0.8
10	बैंकिंग				
	(क) अनुसूचित व्यवसायिक बैंकों की संख्या	2014-15	1417	125863	1.1
	(ख) जमा धनराशि (करोड़ ₹)	2014-15	82661	88909822	0.1
	(ग) ऋण की धनराशि (करोड़ ₹)	2014-15	46228	68808493	0.1
11	विद्युतीकरण				
	(क) विद्युतीकृत ग्रामों की संख्या (हजार)	2012-13	15	561	2.7

38. विविध

38.1 – उत्तराखण्ड तथा भारत के तुलनात्मक आंकड़े

क्र० सं०	मद	वर्ष	उत्तराखण्ड	भारत	उत्तराखण्ड का भारत में प्रतिशत अंश
(1)	(2)	(3)	(4)	(5)	(6)
12	शिक्षा				
	(क) जू0 बे0 स्कूल (संख्या)	2011-12	15428	712437*	2.2
	(ख) सी0 बे0 स्कूल (संख्या)	2011-12	4605	474294*	1.0
	(ग) हायर सेकेण्डरी (संख्या)	2011-12	3060	212454*	1.4
13	चिकित्सा एवं स्वास्थ्य				
	(क) चिकित्सालय एवं औषधालयों की संख्या	1/1/2013	1359	19817	6.9
	(ख) चिकित्सालय एवं औषधालयों में उपलब्ध शैय्याएं (000 संख्या)	1/1/2013	11	629	1.7
14	परिवहन				
	(क) कुल पक्की सड़कों की लम्बाई (000 कि०मी०)	2011-12	37	2515	1.5
	(ख) परिवहन विभाग में पंजीकृत कुल मोटर गाड़ियां (000 संख्या)	2011-12	1349	159491	0.8
15	संचार साधन				
	(क) डाकघर (संख्या)	2013-14	2719	154882	1.8
	(ख) टेलीफोन कनेक्शन (संख्या हजार)	2013-14	196	28500	0.7
16	कारखाना अधिनियम के अन्तर्गत पंजीकृत कारखाने				
	(क) संख्या (हजार में)	2012-13	3	222	1.4
	(ख) कारखानों में कार्यरत कर्मचारी (हजार में)	2012-13	267	10052	2.7
	(ग) कुल निर्गत (करोड़ ₹)	2012-13	166279	6025945	2.8
	(घ) शुद्ध अवर्धित मूल्य (करोड़ ₹)	2012-13	36298	851949	4.3

* अनन्तितम