जिला प्राथमिक शिक्षा कार्यक्रम
(डी०पी०ई०पी०-।।।)
जनपद बागेश्वर



वार्षिक कार्ययोजना एवं बजट

वर्ष 2004-05

अनुक्रमणिका

अध्याय 1 - परिचय एवं उद्देश्य ।

अध्याय 2 - प्रमुख क्रियाकलापों की अद्यतन प्रगति ।

अध्याय 3 - क्रियान्वयन की कठिनाईयां एवं निराकरण हेतु सुझाव ।

अध्याय 4 - योजना निर्माण की प्रक्रिया ।

अध्याय 5 - आगामी वर्ष 2004-05 हेतु प्रस्तावित कार्यक्रमों का विवरण।

अध्याय 6 - आगामी वर्ष 2005-06 हेतु प्रस्तावित कार्यक्रमों का विवरण।

अध्याय 7 - योजना में अन्य विभागों/संस्थाओं से तालमेल ।

जनपद एक दृष्टि में

1.	तहसीलों की संख्या	-	02		
2.	विकासखण्डों की संख्या	-	03		
3.	न्याय पंचायतों की संख्या	-	35		
4.	ग्राम पंचायतों की संख्या	-	363		
5.	राजस्व ग्रामों की संख्या	-	898		
6.	आबाद राजस्व ग्राम	-	846		
7.	गैर आबाद राजस्व ग्राम	-	48		
8.	वन ग्रामों की संख्या	-	04		
9.	नगर क्षेत्र	-	01		
10.	डिग्री कालेजों की संख्या	-	01		
11.	राजकीय इण्टर कालेज (बालक)	-	20		
12.	राजकीय बालिका इण्टर कालेज	-	03		
13.	अशासकीय मान्यता प्राप्त इण्टर कालेज	-	14		
14.	राजकीय हाईस्कूल	-	17		
15.	राजकीय बालिका हाईस्कूल	-	01		
16.	मान्यताप्राप्त हाईस्कूल	-	09		
17.	परिषदीय उच्च प्राथमिक विद्यालय(बालक)	-	55		
18.	परिषदीय उच्च प्राथमिक विद्यालय(बालिका)	-	09		
19.	मान्यताप्राप्त उच्च प्राथमिक विद्यालय	-	16		
20.	राजकीय आश्रम पद्धति स्कूल	-	01		
21.	परिषदीय प्राथमिक विद्यालय	-	567		
22.	मान्यता प्राप्त प्राथमिक विद्यालय	-	55		
23.	राजकीय औद्योगिक प्रशिक्षण संस्थान	-	01		
24.	ब्लाक संसाधन केन्द्र	-	03		
25.	संकुल संसाधन केन्द्र	-	35		
26.	जनपद का क्षेत्रफल	-	2286 वर्ग किमी0		
27.	2001 की जनगणना के अनुसार जनसंख्या(अनुमानित)-		पु0	म0	
			118202	131251	
			कुल - 249453		
28.	जनपद की साक्षरता का प्रतिशत(अनुमानित)	-	पु0	म0	सम्पूर्ण
			88.56	57.45	71.94
29.	जनसंख्या में अनुसूचित जाति का प्रतिशत	-	25 प्रतिशत		

परिचय एवं उद्देश्य

(अ) ऐतिहासिक परिचय -

1. जनपद की स्थापना - जनपद बागेश्वर पूर्व में अल्मोड़ा जनपद की एक तहसील मात्र थी। सितम्बर 1997 में इसको एक अलग जनपद के रूप में स्थापित किया गया तथा दो तहसील बागेश्वर एवं कपकोट भी साथ-साथ ही स्थापित किये गये।

2. पौराणिक एवं धार्मिक स्थल - पुराणों में बागेश्वर को उत्तर की काशी के नाम से संबोधित किया गया है। स्कन्द पुराण में "बागीश्वर महात्म्य" में इस नगर का विस्तृत वर्णन किया गया। कहा जाता है कि भगवान शंकर को बागेश्वर की अलौकिकता एवं प्राकृतिक सौन्दर्य ने मोह लिया था और वह देवी पार्वती सहित बागेश्वर में रम गये थे। भगवान शिव वशिष्ठ मुनि के माध्यम से ही सरयू को हिमालय से यहां ले आये गी। मार्कण्डेय ऋषि की तपस्या के कारण सरयू के प्रवाह में बाधा आने के कारण ऋषि मार्कण्डेय की ध्यानावस्था को भंग करने के उद्देश्य से भगवान शिव को व्याघ्र का रूप धारण करना पड़ा, फलस्वरूप इस स्थान का नाम व्याघ्रेश्वर, कालान्तर में बागेश्वर हो गया।

कहते हैं कैलाश यात्रा करते समय यहां पाण्डवों का पड़ाव पड़ा था और पाण्डवों ने ही यहां की रमणीकता को देखते हुए सरयू-गोमती संगम पर भगवान शंकर के मंदिर 'बागनाथ' की नींव डाली थी। बाद में चन्द्र व कत्यूरी राजाओं के समय में इन मंदिरों को बृहद स्वरूप दिया गया जो पुरातन पाषाण कला की अद्भुत एवं दर्शनीय कृति हैं।

इसके अतिरिक्त बैजनाथ (गरुड़) में कत्यूरी शासकों द्वारा निर्मित मंदिर धार्मिक महत्व के अतिरिक्त पुरातात्विक शिल्पकला का अद्भुत तथा उत्कृष्ट धरोहर है।

(ब) भौगोलिक परिदृश्य -

विस्तार - जनपद बागेश्वर पूर्व में जनपद अल्मोड़ा का एक तहसील मात्र था। सितम्बर 1997 में तैयार जनपद के रूप में अस्तित्व में आया। इसका विस्तार 20°50' से 30°18' अक्षांश 79°29' से 80°08' देशान्तर के मध्य है।

सीमा - जनपद के पूर्व में पिथौरागढ़, पश्चिम में चमोली/अल्मोड़ा तथा दक्षिण में अल्मोड़ा जनपद हैं। उत्तर में हिमालय की पर्वत श्रृंखलायें इसे तिब्बत(चीन) से पृथक करती हैं। जनपद का क्षेत्रफल 2286 वर्ग किलोमीटर है।

स्थलाकृति -

प्राकृतिक भाग - जनपद का अधिकतर भाग पर्वतीय है। उत्तर में नन्दादेवी पर्वत (7822 फीट) तथा नन्दाकोट (7865 फीट) आदि प्रमुख पर्वत श्रृंखलायें हैं। समुद्रतल से न्यूनतम ऊँचाई 960 मीटर तथा अधिकतम 1850 मीटर पर अवस्थित जनपद में पिण्डारी ग्लेशियर,

कफनी ग्लेशियर प्रमुख एवं सुरम्य ग्लेशियरों में से है। बागेश्वर, गरुड़ एवं पुंगराऊ आदि प्रमुख नदी घाटियाँ हैं।

प्रमुख नदियाँ – सरयू एवं गोमती दो प्रमुख नदियों के अतिरिक्त पुंगर, लाहुर एवं कौरवगंगा जैसी छोटी परन्तु महत्वपूर्ण अनेक नदियाँ हैं जो क्षेत्र की कृषि भूमि पर सिंचाई के लिए उपयोगी हैं। विकास से वंचित के कारण इन नदियों का अन्य उपयोग नगण्य है।

जलवायु एवं मौसम – पर्वतीय एवं हिमालय के नजदीक होने के कारण पर्वतीय भागों में जाड़ों के मौसम में अत्यधिक ठण्ड व चोटियाँ बर्फ से ढकी रहती हैं। घाटी वाले भागों में गर्मियों में अधिक गर्मी तथा जाड़ों में अधिक ठण्ड रहती है। हिमालयी क्षेत्र होने के कारण वर्षा भी काफी होती है। घाटी एवं पर्वतों से मिश्रित भौगोलिक परिस्थितियों के कारण यहाँ का तापमान 0-4 डिग्री सेल्सियस से 34.2 डिग्री सेल्सियस के मध्य रहता है।

जनसंख्या घनत्व – जनपद का कुल जनसंख्या घनत्व 108 व्यक्ति प्रतिवर्ग किलोमीटर है तथा परिवार का औसत आकार 4.6 व्यक्ति है।

सामाजिक एवं सांस्कृतिक परिदृश्य –

6. **पहनावा** – कभी यहां पर पुरुषों के लिए मर्दाना धोती, कुर्ता एवं महिलाओं में घाघरा एवं अंगिया का आम पहनावा था परन्तु वाह्य सांस्कृतिक प्रभाव के कारण उक्त स्थानीय प्रचलित वेश-भूषा/वस्त्रों का प्रायः लोप हो गया है तथा सामान्य उत्तर भारतीय पहनावा ही यहां के पुरुषों व महिलाओं में देखने को मिलता है। 99 प्रतिशत कुमाऊँ की सामान्य जाति की जनसंख्या के कारण पहनावे में भिन्नता देखने को नहीं मिलती है।

2. **खान-पान** – खान-पान में भी कोई विविधता देखने को नहीं मिलती है। दिन में एक बार चावल का भोजन यहां की जीवन का अभिन्न अंग है।

3. **रीति-रिवाज** – 99 प्रतिशत हिन्दू बाहुल्य क्षेत्र होने के कारण हिन्दुओं के सभी रीति-रिवाज, शादी-विवाह आदि सामान्य रूप से निर्वाह किये जाते हैं। दहेज प्रथा पूर्व में नगण्य या कहीं-कहीं लड़की पक्ष की तरफ प्रवाह था अब इसका प्रभाव यहां भी देखने को मिलता है। फिर भी आम ग्रामीण जीवन में लड़के-लड़कियों के शादी-विवाह में सामान्य स्तर है। सभी हिन्दू त्यौहारों को धूम-धाम से मनाया जाता है।

4. **महिलाओं की स्थिति** – यद्यपि महिलाओं को समाज में समान अधिकार प्राप्त हैं फिर भी सामाजिक कुरीतियों के कारण उनका जीवन कठिन अवश्य है। घर एवं कृषि से सम्बन्धित कार्यों का 75 प्रतिशत कार्य महिलाओं द्वारा ही सम्पन्न किया जाता है।

5. **भाषा एवं बोली** – बागेश्वर जनपद कुमाऊँ मण्डल का एक भाग होने के कारण यहां भी कुमाउंनी बोली का प्रचलन है परन्तु जनपद का कुछ भाग गढ़वाल मण्डल के चमोली जनपद से जुड़ा होने के कारण गढ़वाल सीमा से लगी क्षेत्रों में गढ़वाली एवं कुमाऊँ की मिश्रित बोली का प्रचलन है। कपकोट ब्लाक क्षेत्र के मल्ला दानपुर पट्टी के लोगों में

अपभ्रंश कुमाउंनी बोली जाती है जिसमें स्थानीय बोली का प्रयोग होता है। स्थानीय भाषा में इसे दानपुरी भाषा भी कहा जाता है। सम्पर्क भाषा हिन्दी ही है जो शिक्षा-शिक्षण का माध्यम भी है।

6. लोकगीत एवं लोकनृत्य – यहां के जनजीवन में लोकगीतों एवं लोकनृत्यों का काफी महत्व है। यहां के विकट प्राकृतिक संरचना के कारण जीवन निर्वाह काफी कठिन है परन्तु स्थानीय लोकगीतों एवं लोकनृत्यों ने लोक जीवन में समरसता आयी है। जीवन के प्रत्येक पक्ष में लोकगीतों एवं लोकनृत्यों का काफी प्रचलन है। कुमाउंनी नृत्य के साथ छोलिया नृत्य काफी प्रसिद्ध है। स्थानीय वाद्य यंत्र जैसे - हुड़का, दमवा आदि का प्रत्येक समारोह/त्यौहारों में प्रयोग आवश्यक है। यहां के लोक गायक/लोक कलाकारों ने राष्ट्रीय एवं अंतर्राष्ट्रीय स्तर पर काफी प्रसिद्धि पायी है।

आर्थिक स्थिति – जनपद बागेश्वर पर्वतीय क्षेत्र के जनपदों के अपेक्षा तलुनात्मक रूप से पिछड़ा हुआ है। इसी कारण प्राथमिक शिक्षा में सुधार, स्वास्थ्य तथा लघु उद्योगों विशेषकर ऊन, ताँबा और लोहे पर आधारित उद्योग, इलैक्ट्रॉनिक और पर्यटन पर आधारित उद्योग आदि को समेकित विकास के लिए जनपद में पर्याप्त संभावनाएं हैं। इनसे शिक्षा प्रसार व रोजगार की संभावनाएं बढ़ेंगी।

दूसरी ओर ग्रामीण क्षेत्र के अधिकतर जनसंख्या अपनी दैनिक उपयोग के लिए वनों पर निर्भर है। इस कारण वृक्षारोपण, वनों का संरक्षण, वनों की आग से सुरक्षा, भूस्खलन तथा पानी संरक्षण के लिए जनता को जागरूक करने की अत्यन्त आवश्यकता है। यह स्थानीय आवश्यकताओं को पूरा तथा पर्यटन को बढ़ावा देगा जिसके कारण स्थानीय लोगों का आर्थिक स्तर सुधरेगा।

उपरोक्त के अतिरिक्त अन्य प्रयास बागेश्वर जनपद के विकास में सहायक नहीं होंगे क्योंकि जनपद बागेश्वर का भौगोलिक पृष्ठभूमि विषम है।

उपलब्ध संसाधन

प्राकृतिक संसाधन -

(अ) वन सम्पदा – जनपद का तीन चौथाई भाग वनों से ढका है। हिमालय के 1500 मीटर से अधिक ऊंचाई वाले भागों में देवदार, वाँज, चीड़ आदि नुकीले पत्तियों वाले वृक्ष पाये जाते हैं। अधिक बर्फ वाले स्थानों में छोटी-छोटी झाड़ियां एवं घास के मैदान (बुग्याल) के पठारी भाग हैं जबकि निचले व घाटी क्षेत्र में साल, पीपल, बरगद आदि वृक्ष पाये जाते हैं। चीड़ के पेड़ों से लीसा व तारपीन का तेल तथा इमारती लकड़ी आदि का उत्पादन किया जाता है।

(ब) कृषि – पर्वतीय क्षेत्र में कृषि के लिए उपयुक्त भूमि न होने के कारण अधिकतर लोगों का व्यवसाय नौकरी व व्यापार है। यहाँ प्रत्येक परिवार से कम से कम एक व्यक्ति

भारतीय सेना में कार्यरत है तथा आर्थिक ढांचा भी मनीआर्डर प्रणाली पर निर्भर है फिर भी नदी-घाटियों के किनारे कुछ उपजाऊ भूमि है जिसमें मुख्य रूप से धान, मक्का, जौ, गेहूँ आदि की फसल पैदा की जाती है। पहाड़ी व ढलान भूमि पर मानसून के मौसम में मडुवा, माजिरा, चौलाई आदि उगाई जाती है।

उपयोगानुसार भूमि का विवरण

क्र०सं०	विभाजन का प्रकार	क्षेत्रफल (हे०)	क्षेत्र का प्रतिशत
1	वन क्षेत्र	73960.8	40.65
2	कृषि भूमि	35082.8	19.28
3	गैर आबाद क्षेत्र	72877.2	40.07
4	सिंचित भूमि	506.0	-
	कुल क्षेत्रफल	181920.8	100

(स) खनिज - यहाँ खनिज सम्पदा का अपार भंडार है। तांबा, मैग्निसाइट, सीमेन्ट, साफ्ट स्टोन प्रचुर मात्रा में उपलब्ध है जबकि दोहन केवल मैग्निसाइट व साफ्ट स्टोन का ही हो रहा है। साफ्ट स्टोन का खदान यहां के प्रमुख व्यवसाय का रूप ले रहा है परन्तु वैज्ञानिक दोहन के अभाव में यह कभी भी प्राकृतिक विपदा का रूप ले सकता है।

(द) पशु - ऊँचे हिमालय के तलहटी में निवास करने वाले लोगों का भेड़ पालन व ऊन उत्पादन मुख्य व्यवसाय है। इसके अलावा कृषि के कार्य में सहयोग देने वाले व जीवनोपयोगी पशु गाय, भैंस, बकरी आदि पशुओं का भी पालन किया जाता है। दूरस्थ वेहड़ स्थानों में साज-सामान के ढुलान हेतु घोड़ों का प्रयोग किया जाता है।

2. मानव निर्मित भौतिक संसाधन -

(अ) सड़कें - जनपद के तहसील व ब्लॉक मुख्यालय सड़क मार्ग से जुड़े हैं किन्तु सुदूर ग्रामीण क्षेत्र अभी भी सड़क सुविधा से वंचित हैं। तहसील कपकोट के 90 प्रतिशत गांवों में पहुंच पाना आज भी कठिन है। यहां 30 से 40 किमी० की पैदल यात्रा आज भी लोग करते हैं। जनपद के सड़कों की कुल लम्बाई लगभग 350 किमी० मात्र है। इसे से अंदाज लगाया जा सकता है कि जनपद आज भी विकास से कितने दूर है।

(ब) बिजली - जनपद में अगर देखा जाय तो अन्य विकास कार्यों के अपेक्षा बिजली उपलब्धता में काफी संतोषजनक कार्य हुआ है। जनपद की 80 प्रतिशत आबादी को बिजली उपलब्ध है। शेष भाग में बिजली के विकल्प के रूप में सौर ऊर्जा द्वारा सुविधा उपलब्ध करायी जा रही है। जनपद में उरेडा कार्यालय स्थापित है।

(स) पेयजल - जनपद मुख्यालय, तहसील मुख्यालय तथा विकासखण्ड मुख्यालय को छोड़कर शेष ग्रामीण क्षेत्र अभी भी प्राकृतिक स्रोतों पर पेयजल सुविधाओं के लिए निर्भर हैं। यद्यपि जल निगम/जल संस्थान द्वारा पेयजल आपूर्ति के लिए जो आंकड़े प्रस्तुत किये जाते हैं वे काफी उत्साहवर्धक होते हैं परन्तु वास्तविकता ये है कि जहां जल निगम द्वारा नल बिछाये गये हैं उनमें पानी नहीं रहता है तथा पानी का वितरण भी असमान है जिस कारण ग्रामीण जनता को पानी के लिए काफी कठिनाई सहनी पड़ती है और दूरस्थ स्थानों में उपलब्ध जल स्रोतों से ही पानी लेने को मजबूर होते हैं।

(द) चिकित्सालय - जनपद में मात्र एक सामुदायिक स्वास्थ्य केन्द्र बागेश्वर में स्थित है। इसमें भी चिकित्सकों की कमी के कारण जनपद के मरीजों के लिए अल्मोड़ा अथवा हल्द्वानी का रूख करना आवश्यक हो जाता है। जनपद में यूं तो प्राथमिक स्वास्थ्य केन्द्र काफी संख्या में है लेकिन चिकित्सकों के अभाव में वीरान पड़े हुए हैं।

(य) प्रमुख पर्यटक एवं धार्मिक स्थल- जनपद में पर्यटक एवं धार्मिक स्थल का विवरण निम्न प्रकार है -

क्र० सं०	विकासखण्ड का नाम	स्थल	विकासखण्ड मुख्यालय से दूरी	जनपद मुख्यालय से दूरी	विशिष्टताएं
1	2	3	4	5	6
1	बागेश्वर	1.बागेश्वर	0 किमी०	0 किमी०	भगवान शिव की क्रीड़ा स्थली व बागनाथ जी का पौराणिक मंदिर। कुमाऊँ से कुली बेगार प्रथा के उन्मूलन केन्द्र बिन्दु के रूप में ऐतिहासिक स्थल। प्रमुख व्यापारी मेला हेतु प्रसिद्ध
		2.सूरजकुण्ड	0 किमी०	1 किमी०	ऋषि मार्कण्डेय की तपस्थली के रूप में प्रसिद्ध
		3.झिरोली (काफलीगैर)	35 किमी.	35 किमी.	मैग्नीसाइट खदान व मैग्नीसाइट प्लांट हेतु प्रसिद्ध
2	कपकोट	1.पिण्डारी	60 किमी.	90 किमी.	पिण्डारी ग्लेशियर के लिए प्रमुख पर्यटक स्थल एवं पर्वतारोहण के लिए प्रसिद्ध
		2.शामा	30 किमी.	60 किमी.	प्रमुख पर्यटक स्थल
		3.नाकुरी	40 किमी.	40 किमी.	साफ्ट स्टोन खदान का प्रमुख स्थल
3	गरुड़	1.कौसानी	12 किमी.	40 किमी.	प्रमुख पर्यटक स्थल, पं० सुमित्रा नन्दन पंत की जन्मस्थली
		2.बैजनाथ	1 किमी.	22 किमी.	कत्यूरी शासकों द्वारा निर्मित मंदिर समूह, प्रमुख धार्मिक स्थल
		3.कोटधामरी	5 किमी.	25 किमी.	प्रमुख धार्मिक स्थल, कत्यूरी शासकों की राजधानी
		4.ग्वालदम	25 किमी.	45 किमी.	जनपद चमोली में स्थित गरुड़ विकासखण्ड से जुड़ा प्रमुख पर्यटक स्थल

(र) उद्योग-धन्धे - औद्योगीकरण के क्षेत्र में मैदानी क्षेत्र के अपेक्षा इस जनपद में काफी कम प्रयास हुए हैं। जनपद में वर्तमान समय में जो उद्योग स्थापित हैं उनका स्वरूप कुटीर उद्योग के रूप में है जिनका विवरण निम्न प्रकार है -

1. ताम्र उद्योग - जनपद के लघु/कुटीर उद्योगों में ताम्र बर्तन बनाने का उद्योग मुख्य रूप से संचालित है। यह उद्योग पारिवारिक तथा एक जाति विशेष द्वारा अधिग्रहीत है। इसमें मुख्य रूप से कुमाऊँ में दैनिक प्रयोग के बर्तन जैसे गागरी, चावल बनाने वाले हांडी (तौली), पराद, लोटा, पानी का फिल्टर आदि एवं देवी-देवताओं की मूर्ति बनायी जाती है। इस उद्योग में टम्टा जाति(अनुसूचित जाति) का आधिपत्य है।

2. रिंगाल उद्योग - जनपद के दानपुर पट्टियों में रिंगाल-उद्योग काफी फल-फूल रहा है। यहां रिंगाल की चटाइयां, टोकरी एवं बोझा ढोने की बास्कट (डोका) विशेष रूप से बनाये जाते हैं। उत्तरायणी मेले में इनका थोक रूप में व्यवसाय किया जाता है। आधुनिकता का कुप्रभाव भी इस व्यवसाय पर पड़ रहा है।

3. ऊन उद्योग - विकासखण्ड कपकोट के ग्रामीण क्षेत्रों में भेड़-पालन मुख्य व्यवसाय है जिसमें मांस के अतिरिक्त ऊन उपलब्ध किया जाता है तथा अनुसूचित जनजाति के द्वारा उनका प्रयोग ऊनी वस्त्र बनाने में किया जाता है। जनपद में जनजाति के लगभग 15-20 गांव है जिसमें जनपद की जनसंख्या का 2 प्रतिशत आबादी निवास करती है। उनका मुख्य धन्धा ही भेड़-पालन व ऊन व्यवसाय है।

4. दुग्ध उद्योग - जनपद में दुधारू पशुपालन भैंस एवं गाय काफी प्रचलित है। ग्रामीण क्षेत्रों में पशुओं से दूध उत्पादन किया जाता है तथा संकलन कर दुग्ध समितियों द्वारा डेरी में उपलब्ध कराया जाता है। जनपद के लगभग सभी गांवों में दुग्ध समितियां स्थापित हैं। जनपद में मात्र एक डेयरी फार्म विकासखण्ड बागेश्वर के कमेड़ी से स्थापित है।

5. मैग्नेसाइट उद्योग - जनपद में विकासखण्ड बागेश्वर(ताकुला) के झिरौली स्थान में मैग्नेसाइट फ़ैक्ट्री कार्य कर रही है जिसमें खदान द्वारा उपलब्ध कच्चा माल को संशोधित किया जाता है।

(ल) थाना - जनपद में बागेश्वर, बैजनाथ एवं झिरौली(काफलीगैर) कुल तीन थाने स्थापित हैं। इसके अतिरिक्त जनपद में 2 पुलिस चौकी काण्डा एवं कपकोट में स्थापित हैं।

(व) शैक्षणिक संस्थाओं की स्थिति -

क्र०सं०	विद्यालय की श्रेणी	विद्यालयों की संख्या				
		परिषदीय	राजकीय	मान्यताप्राप्त	अशा०सहा०प्राप्त	महायोग
1	प्राथमिक विद्यालय	567	-	55	-	622
2	उच्च प्राथमिक विद्यालय	64	-	10	06	80
3	हाईस्कूल	-	18	03	05	26
4	इण्टर कालेज	-	23	-	14	37
5	महाविद्यालय	-	01	-	-	01
6	औद्योगिक प्रशिक्षण संस्थान	-	01	-	-	01
7	ई०जी०एस० (विद्या केन्द्र)	-	50	-	-	50
8	ई०सी०सी०ई०	-	185	-	-	185

प्रशासनिक स्वरूप

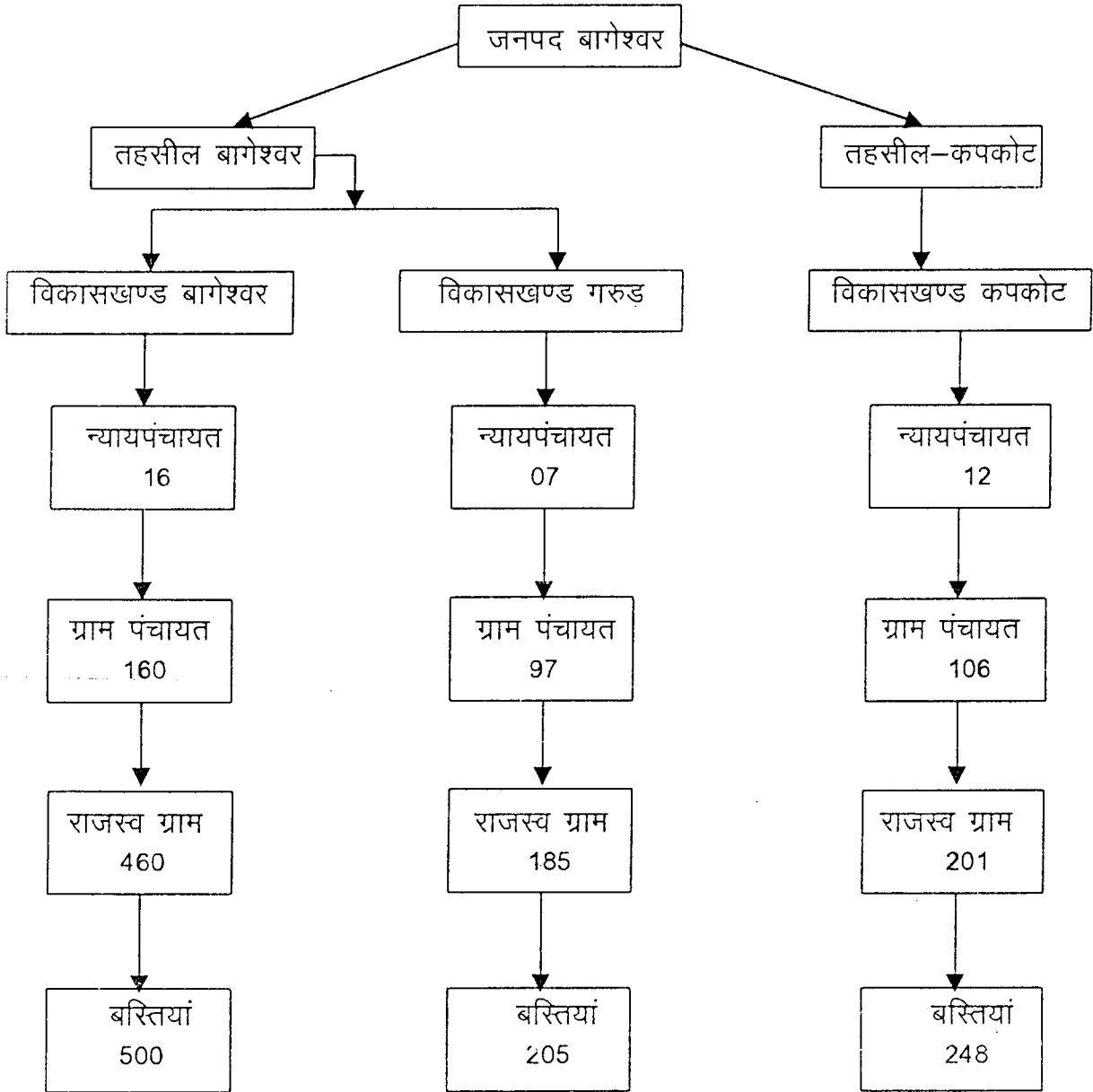

प्रशासनिक स्वरूप एवं अधिकारी

क्र०सं०	प्रशासनिक स्वरूप	प्रशासनिक अधिकारी, पदनाम	प्रमुख जनप्रतिनिधि
1	जनपद	जिलाधिकारी	जिला पंचायत अध्यक्ष
2	तहसील	उपजिलाधिकारी	-
3	विकासक्षेत्र	विकासखण्ड अधिकारी	क्षेत्र प्रमुख
4	न्याय पंचायत	ग्राम पंचायत अधिकारी	-
5	ग्राम पंचायत	-	ग्राम पंचायत अध्यक्ष(ग्राम प्रधान)
6	बस्तियां	-	-
7	नगर क्षेत्र	अधिशासी अधिकारी	नगरपालिका अध्यक्ष

(य) साक्षरता – 1991 की जनगणना के अनुसार जनपद की छात्रसंख्या 44.70 जिसमें पुरुषों की 67.20 तथा महिलाओं की 32.7 प्रतिशत थी। जबकि 2001 की जनगणना अनुसार जनपद की 71.94 प्रतिशत है। जिसमें पुरुषों की 88.50 तथा महिलाओं की 57.45 साक्षरता है। यह एक काफी संतोषजनक परिणाम कहा जा सकता है। जिस उद्देश्य को लेकर जनपद में प्राथमिक शिक्षा कार्यक्रम का प्रावधान रखा गया है उसे हासिल करने में काफी सफलता मिली है। यदि इसे इसी प्रकार आगे बढ़ाया जाय तो सर्व शिक्षा अभियान के अन्तर्गत शत-प्रतिशत उपलब्ध हो सकती है। अन्य क्षेत्रों में भी विकास की काफी सम्भावनाएं हैं। मुख्य बात कार्यक्रमों को रखने, उनके लिए नियोजित कार्यक्रम तैयार करने तथा ईमानदारी के साथ क्रियान्वित करने की है।

(ब) जनसंख्यात्मक सांख्यिकीय –

जनसंख्या – वर्ष 2001 के सर्वेक्षण के अनुसार जनपद की जनसंख्या 2,49,453 है जिनमें 1,18,202 पुरुष तथा 1,31,251 महिलायें हैं। महिला अनुपात पुरुषों की अपेक्षा अधिक है। कुल साक्षरता 71.94 प्रतिशत है जबकि महिलाओं का साक्षरता प्रतिशत 57.45 तथा पुरुषों का प्रतिशत 88.56 है। अनुसूचित जाति का अनुपात कुल जनसंख्या का 25 प्रतिशत है। अनुसूचित जाति का साक्षरता का अनुपात सामान्य की अपेक्षा काफी न्यून है। अतः जनपद में प्राथमिक शिक्षा कार्यक्रम(डी.पी.ई.पी.), सर्व शिक्षा अभियान (एस.एस.ए.) को कार्य करने तथा परिणामों की पर्याप्त संभावनाएं हैं।

विकास खण्डवार एवं जातिवार जनसंख्या (1991)

क्रमांक	विकासखण्ड का नाम	कुल जनसंख्या			अनुसूचित जाति			अनुसूचित जनजाति		
		पुरुष	महिला	योग	पुरुष	महिला	योग	पुरुष	महिला	योग
1	2	3	4	5	6	7	8	9	10	11
1	बागेश्वर	45489	48714	94203	13062	12641	25703	120	111	231
2	कपकोट	34463	35944	70407	7246	4282	11528	617	689	1306
3	गरुड़	27710	29990	57700	7097	7405	14502	38	22	60
	योग	107662	114648	222310	27405	24328	51733	775	822	1597

शैक्षिक परिदृश्य

(अ) आमुख - किसी भी योजना का नियोजन यदि क्षेत्र विशेष की भौगोलिक, सामाजिक, सांस्कृतिक, आर्थिक एवं सामयिक परिस्थितियों को दृष्टिगत रखकर तैयार किया जाय तो लक्ष्य की प्राप्ति में सरलता होती है। शिक्षा की सार्वभौमीकरण/सार्वजनीकरण के लक्ष्य को प्राप्त करने के लिए जनपद की भौगोलिक, सामाजिक, सांस्कृतिक, आर्थिक एवं सामयिक परिस्थितियों की जानकारी लेना आवश्यक है तभी हम जिला प्राथमिक शिक्षा कार्यक्रम(डी०पी०ई०पी०-111) के लक्ष्यों एवं उद्देश्यों की प्राप्ति कर सकते हैं।

1. साक्षरता दर - वर्ष 2001 की जनगणनानुसार जनपद की कुल साक्षरता दर 71.94 प्रतिशत है जिसमें पुरुष साक्षरता 88.56 प्रतिशत तथा महिला साक्षरता 57.45 प्रतिशत है जबकि वर्ष 1991 की जनगणनानुसार साक्षरता का प्रतिशत निम्न तालिकानुसार है -

कुल साक्षरता का प्रतिशत

क्र०सं०	वर्ग	साक्षरता दर प्रतिशत में	
		1991	2001
1	पुरुष	67.20	88.56
2	महिला	32.70	57.45
	योग	44.70	71.94

उपर्युक्त तालिका को देखकर स्पष्ट हो जाता है कि जनपद की साक्षरता में पिछले दशक में उल्लेखनीय सुधार/वृद्धि हुई है। जहां पुरुषों के साक्षरता में 21 प्रतिशत की वृद्धि हुई है, महिलाओं की साक्षरता में दुगने से भी अधिक वृद्धि हुई है।

विकासखण्ड वार साक्षरता का प्रतिशत (1991 की जनगणना के अनुसार)

क्र०सं०	विकासखण्ड का नाम	साक्षरता दर प्रतिशत में			
		योग	पुरुष	महिला	जेण्डर गैप
1	बागेश्वर	49.13	64.79	34.52	30.27
2	कपकोट	37.70	56.47	19.71	36.76
3	गरुड़	45.72	63.7	29.02	34.68

तहसीलवार साक्षरता का प्रतिशत (2001 की जनगणना के अनुसार) अनुमानित

क्र०सं०	तहसील का नाम	साक्षरता दर प्रतिशत में			
		योग	पुरुष	महिला	जेण्डर गैप
1	बागेश्वर	74.44	90.34	60.60	29.74
2	कपकोट	66.23	84.52	50.24	34.28

नोट - तहसील कपकोट में केवल एक ही विकासखण्ड कपकोट सम्मिलित है।

2. छात्र संख्यानुसार विद्यालयों का वर्गीकरण -

छात्र संख्या-वर्गानुसार विद्यालयों की संख्या

क्र० सं०	विकासखण्ड का नाम	0-20 छात्र संख्या वाले विद्यालयों की संख्या	21-40	41-60	61-80	81-100	101-120	121-140	141 से ऊपर	योग
1	बागेश्वर	24	91	61	24	10	12	02	06	230
2	कपकोट	26	67	56	30	10	07	02	03	201
3	गरुड़	13	37	36	22	14	08	03	03	136
	योग	63	195	153	76	34	27	07	12	567

3. प्रबन्धानुसार शैक्षणिक संस्थाओं की स्थिति - प्रबन्धानुसार जनपद में संचालित बेसिक एवं माध्यमिक शिक्षण संस्थाओं का विवरण निम्न प्रकार है -

विकास खण्डवार प्राथमिक/उच्च प्राथमिक विद्यालयों का विवरण

क्र० सं०	विकासखण्ड का नाम	प्राथमिक विद्यालय			पूर्व माध्यमिक विद्यालय							
		परिषदीय	मा०प्राप्त	योग	परिषदीय				अशासकीय सहा० प्राप्त			राजकीय
					बालक	बालिका	क्रमोत्तर	योग	बालक	बालिका	योग	
1	2	3	4	5	6	7	8	9	10	11	12	13
1	बागेश्वर	230	32	262	26	06	01	33	02	-	02	01 आश्रम पद्धति
2	कपकोट	201	12	213	27	01	01	29	01	-	01	-
3	गरुड़	136	11	147	12	03	-	15	03	-	03	-
	योग	567	55	622	65	10	02	77	06	-	06	01

परिषदीय छात्रसंख्या 2003 (प्राथमिक स्तर)

जनपद - बागेश्वर

क्र०सं०	कक्षा	कुल छात्र संख्या			अनुसूचित जाति			अनु० जनजाति			पिछड़ी जाति			अल्पसंख्यक			सामान्य		
		बा०	बालि०	योग	बा०	बालि०	योग	बा०	बालि०	योग	बा०	बालि०	योग	बा०	बालि०	योग	बा०	बालि०	योग
1	कक्षा 1	3073	2644	5717	1070	1027	2097	15	12	27	104	88	192	7	14	21	1877	1503	3380
2	कक्षा 2	3463	2744	6207	1203	1030	2233	19	7	26	116	100	216	7	7	14	2118	1600	3718
3	कक्षा 3	3457	2876	6333	1241	1120	2361	19	10	29	121	100	221	4	10	14	2072	1636	3708
4	कक्षा 4	3096	2565	5661	1024	1025	2049	9	16	25	102	96	198	10	6	16	1951	1422	3373
5	कक्षा 5	2688	2404	5092	927	918	1845	11	8	19	106	96	202	14	4	18	1630	1378	3008
	योग	15777	13233	29010	5465	5120	10585	73	53	126	549	480	1029	42	41	83	9648	7539	17187

26.5%

59%

* Clarification sought as whether the enrolment figures for GLU age group is 38251 or 29010

Enrolment in local body school = 29010
Overall net enrolment = 38251

4. नामांकन (बालगणना) -

वर्गानुसार बालगणना

क्र० सं०	विकासखण्ड का नाम	वर्ग का नाम	जनसंख्या			6-11 वय वर्ग के कुल बच्चे			11-14 वय वर्ग के कुल बच्चे		
			पु०	म०	योग	बालक	बालिका	योग	बालक	बालिका	योग
1	बागेश्वर	कुल	54133	53231	107364	7903	7734	15637	3893	3746	7639
		अनु०जाति	14752	15741	30493	2627	2740	5367	1320	1044	2364
		अनु०जनजाति	117	113	230	14	19	33	3	12	15
2	कपकोट	कुल	43156	42292	85446	6293	6440	12733	2947	2641	5588
		अनु०जाति	9696	8986	18682	1636	1562	3198	748	626	1374
		अनु०जनजाति	834	807	1641	94	96	190	37	45	82
3	गरुड	कुल	33700	33011	66711	5050	4902	9952	2632	2526	5158
		अनु०जाति	8435	6825	15260	1540	1536	3076	737	649	1386
		अनु०जनजाति	04	09	13	0	0	0	02	01	03
	महायोग	कुल	130989	128534	259521	19246	19076	38322	9472	8913	18385
		अनु०जाति	32883	31552	64435	5803	5838	11641	2805	2319	5124
		अनु०जनजाति	955	929	1884	108	115	223	42	58	100

क्र० सं०	विकास खण्ड का नाम	वर्ग का नाम	6-11 वय वर्ग के स्कूल जाने वाले बच्चे			11-14 वय वर्ग के स्कूल जाने वाले बच्चे			6-11 वय वर्ग के स्कूल न जाने वाले बच्चे			11-14 वय वर्ग के स्कूल न जाने वाले बच्चे		
			बालक	बालिका	योग	बालक	बालिका	योग	बालक	बालिका	योग	बालक	बालिका	योग
1	बागेश्वर	कुल	7899	7727	15626	3893	3746	7639	04	07	11	06	64	70
		अनु० जाति	2625	2739	5364	1320	1026	2346	02	01	03	0	18	18
		अ.ज.जा.	14	19	33	03	12	15	0	0	0	0	0	0
2	कपकोट	कुल	6276	6405	12681	2921	2510	5431	17	35	52	26	131	157
		अनु० जाति	1634	1551	3185	733	577	1310	07	11	18	15	49	64
		अ.ज.जा.	94	96	190	37	45	82	0	0	0	0	0	0
3	गरुड	कुल	5047	4897	9944	2627	2505	5132	03	05	08	05	21	26
		अनु० जाति	1538	1535	3073	732	642	1374	02	01	03	05	07	12
		अ.ज.जा.	0	0	0	02	01	03	0	0	0	0	0	0
	महायोग	कुल	19222	19029	38251	9441	8761	18202	24	47	71	37	216	253
		अनु० जाति	5797	5825	11622	2785	2245	5030	11	13	24	20	74	94
		अ.ज.जा.	108	115	223	42	58	100	0	0	0	0	0	0

विद्यालयों में कार्यरत अध्यापक संख्या

क्र० सं०	विकासखण्ड का नाम	प्राथमिक विद्यालय				उच्च प्राथमिक विद्यालय		
		प्र०अ०	स०अ०	योग	कार्यरत शिक्षा मित्र	प्र०अ०	स०अ०	योग
1	बागेश्वर	177	238	415	28	26	123	149
2	कपकोट	101	152	253	74	18	96	114
3	गरुड	72	116	188	34	10	56	66
	योग	350	506	856	136	54	275	329

स्वीकृत पदों के सापेक्ष पी0टी0आर0

क्र0 सं0	विद्यालय स्तर	कुल स्वीकृत अध्यापकों की पद संख्या	स्वीकृत शिक्षामित्रों के पदों की संख्या	योग(अध्यापक+ शिक्षा मित्र) स्वीकृत पद	छात्र संख्या	स्वीकृत पदों के सापेक्ष पी.टी. आर.
1	प्रा0वि0	1366	154	1520	29010	1:23

कार्यरत पदों के सापेक्ष विकास खण्डवार पी0टी0आर0

क्र0 सं0	विकासखण्ड का नाम	प्राथमिक विद्यालय					पी0टी0आर0
		कुल प्रा0वि0 की संख्या	कुल छात्र संख्या (परिषदीय)	कुल कार्यरत संख्या			
				अध्यापक	शिक्षामित्र	योग	
1	बागेश्वर	230	11438	415	28	443	1:25
2	कपकोट	201	9881	253	74	327	1:30
3	गरुड	136	7691	188	34	222	1:34
	कुल	567	29010	856	136	992	1:29

जनपद की रिटेंशन रेट की स्थिति

क्र0 सं0	विवरण	वर्ष 1999-2000	वर्ष 2000-2001	वर्ष 2001-2002	वर्ष 2002-2003	वर्ष 2003-2004
1	रिटेंशन दर	85 प्रतिशत	92 प्रतिशत	99 प्रतिशत	99.5 प्रतिशत	99.8 प्रतिशत
2	विद्यालय न जाने वाले बच्चे	387	206	153	149	71

विकास खण्डवार जी0ई0आर0 का विवरण

क्र0 सं0	विकासखण्ड का नाम	कक्षा 1 से 5 तक की छात्रसंख्या का विवरण			6-11 वय वर्ग के अध्ययनरत कुल बच्चों की संख्या	जी0ई0आर0 प्रतिशत
		परिषदीय	मान्यताप्राप्त/अमान्य/के. मा.शि.प.	योग		
1	बागेश्वर	11438	4199	15637	15626	100.07
2	कपकोट	9881	2852	12733	12681	100.41
3	गरुड	7691	2261	9952	9944	100.08
	योग	29010	9312	38322	38251	100.18

विकास खण्डवार एन0ई0आर0 का विवरण

क्र0 सं0	विकासखण्ड का नाम	6-11 वय वर्ग के कुल बच्चों की संख्या	6-11 वय वर्ग के नामांकित बच्चों की संख्या	एन0ई0आर0 प्रतिशत में
1	बागेश्वर	15626	15637	99.92
2	गरुड	12681	12733	99.59
3	कपकोट	9944	9952	99.91
	योग	38251	38322	99.80

विकास खण्डवार जी०ए०आर० का विवरण

क्र०सं०	विकासखण्ड का नाम	कुल बस्तियों की संख्या	सेवित बस्तियों की संख्या	जी०ए०आर० प्रतिशत में
1	बागेश्वर	500	455	91.0
2	गरुड़	205	201	98.0
3	कपकोट	248	230	92.7
	योग	953	886	93.0

उपलब्ध कक्षा-कक्षनुसार भवनों की प्रा०वि० की संख्या

क्र०सं०	विवरण	प्रा०वि० स्तर पर कुल विद्यालय	प्रतिशत	पू०मा०वि० स्तर पर कुल विद्यालय	प्रतिशत
1	भवनहीन	-	-	02	2.75
2	ध्वस्त विद्यालय (जीर्ण-शीर्ण)	35	6.18	05	6.49
3	एक कक्षीय	-	-	-	-
4	दो कक्षीय	428	81.6 प्रतिशत	-	-
5	तीन कक्षीय	97	17.2 प्रतिशत	-	-
6	तीन कक्षों से अधिक	07	1.2 प्रतिशत	57	90.76
	योग	567	100 प्रतिशत	64	100.00

विद्यालयों में आधारभूत सुविधाएं (प्राथमिक विद्यालय)

क्र० सं०	विकासखण्ड का नाम	कुल विद्यालयों की संख्या	पेयजल सुविधा से वंचित विद्यालयों की संख्या	शौचालय सुविधा से वंचित विद्यालयों की संख्या	चहारदीवारी से वंचित विद्यालयों की संख्या	जीर्ण-क्षीर्ण विद्यालयों की संख्या	भवनहीन विद्यालयों की संख्या	खेल मैदान से वंचित विद्यालयों की संख्या
1	बागेश्वर	230	146	100	201	18	-	230
2	कपकोट	201	131	96	184	12	-	201
3	गरुड़	136	90	40	130	05	-	136
	योग	567	367	236	515	35	-	567

प्राथमिक विद्यालयों में मूलभूत आवश्यकताएं

क्र० सं०	विकासखण्ड का नाम	कुल परिषदीय प्रा०वि० की संख्या	ध्वस्त विद्यालय भवनों की संख्या	भवनहीन विद्यालयों की संख्या	शौचालयविहीन विद्यालयों की संख्या	पेयजल संयोजन विहीन विद्यालयों की संख्या	मरम्मत योग्य विद्यालयों की संख्या	चहारदीवारी वाले विद्यालयों की संख्या
1	बागेश्वर	230	18	-	100	146	107	201
2	कपकोट	201	12	-	96	131	55	184
3	गरुड़	136	05	-	40	90	41	130
	योग	567	35	-	236	367	203	515

विद्यालयों का कोटिकरण – जनपद में वर्तमान तक 567 प्राथमिक विद्यालय (परिषदीय) संचालित हैं। इस योजना के तहत प्राथमिक विद्यालयों के आदर्श स्कूल की अवधारणा को मूर्तरूप देने के लिए अनेक कार्यक्रम चलाये जा रहे हैं जिनमें विद्यालयों का सौन्दर्यीकरण, शिक्षकों को सेवारत प्रशिक्षण, विद्यालयों को भौतिक सुविधाओं से सुसज्जित, शिक्षण अधिगम सामग्री की आपूर्ति, पाठ्यक्रम व पाठ्य वस्तु का रूचिकर बनाया जाना अनेक पाठ्य सहगामी क्रियाकलापों का आयोजन आदि प्रमुख हैं। इन कार्यक्रमों की उपलब्धि के मूल्यांकन हेतु समय-समय पर वीक्षण/निरीक्षण किये जाते रहे हैं। इस परिप्रेक्ष्य में विद्यालयों का कोटिकरण भी किया जा रहा है ताकि कोटि में दिये गये ग्रेड के अनुसार निम्न ग्रेड प्राप्त विद्यालयों को उच्च ग्रेड में लाने के लिए विशेष प्रयास किये जा रहे हैं। कोटिकरण का अनुकूल प्रभाव देखने को मिल रहा है।

क्र० सं०	विकासखण्ड का नाम	कुल प्राथमिक विद्यालयों की संख्या	प्रदत्त श्रेणी विद्यालय स्थिति					कक्षा सम्प्राप्ति				
			A	B	C	D	E	A	B	C	D	E
1	बागेश्वर	230	40	116	37	37	0	35	146	22	27	0
2	कपकोट	201	24	102	50	25	0	23	102	51	25	-
3	गरुड़	136	51	80	05	-	-	42	60	30	04	-
	योग	567	115	298	92	62	0	100	308	103	56	0

जिला शिक्षा एवं प्रशिक्षण संस्थान (डायट) –

जनपद की स्थापना सितम्बर 1997 में हुई है। अभी तक पूर्व जनपद अल्मोड़ा के जिला शिक्षा एवं प्रशिक्षण संस्थान से ही इस जनपद के सम्पूर्ण शैक्षिक प्रशिक्षण कार्य सम्पादित किये जा रहे हैं। इस जनपद के लिए मिनी डायट प्रस्तावित/स्वीकृत है जो निकट भविष्य में संस्थापित किये जाने की संभावना है। भूमि चयन की प्रक्रिया हो रही है। जब तक मिनी डायट बन कर पूर्ण नहीं होता तब तक बी०आर०सी० बागेश्वर में जनपदीय स्तर के शैक्षिक प्रशिक्षण दिये जा सकते हैं। बी०आर०सी० भवन में अपर्याप्त आवासीय स्थान के कारण आवासीय प्रशिक्षण करने में कठिनाई आ रही है।

प्रमुख क्रियाकलापों की अद्यतन प्रगति

1. पहुंच (Access) -

1. अतिरिक्त कक्षा कक्ष - परियोजना के अन्तर्गत कुल 108 अतिरिक्त कक्षा कक्षों के निर्माण का लक्ष्य प्राप्त है। जिसके अन्तर्गत प्रथम वर्ष में 30, द्वितीय वर्ष में 70 एवं 08 अतिरिक्त कक्षा कक्षों का वर्ष 2003-04 तक पूर्ण हो चुका है।
2. नवीन विद्यालय निर्माण कार्य - जनपद में परियोजना के अन्तर्गत कुल 52 नवीन प्राथमिक विद्यालयों का निर्माण कार्य प्रस्तावित था लेकिन इसके सापेक्ष केवल 32 विद्यालय ही निर्मित किये गये जो वर्ष 2000-01 में 20 विद्यालय, वर्ष 2001-02 में 05 एवं वर्ष 2002-03 में 07 विद्यालय निर्माण हेतु प्रस्तावित किये गये थे। वर्तमान में 07 विद्यालय निर्माणाधीन हैं शेष पूर्ण हो चुके हैं।
3. विद्यालय भवन पुनर्निर्माण - इस परियोजना के अन्तर्गत जनपद के 27 जीर्ण-क्षीर्ण विद्यालय भवनों का पुनर्निर्माण कार्य पूर्ण हो चुका है।
4. शौचालय - जनपद के प्राथमिक विद्यालयों के लिए परियोजना काल में 150 शौचालय स्वीकृत हुए थे जिनका निर्माण कार्य पूरा हो चुका है।
5. पेयजल - जनपद हेतु 150 पेयजल संयोजन सुविधा परियोजना द्वारा स्वीकृत किया गया था जो जल संस्थान द्वारा निर्माणाधीन है।
6. एन0पी0आर0सी0 भवन - जिला प्राथमिक शिक्षा कार्यक्रम के अन्तर्गत जनपद में 35 न्याय पंचायत संसाधन केन्द्र संचालित है जिनके लिए भवन का निर्माण किया जा चुका है।
7. बी0आर0सी0 भवन - जनपद में 03 ब्लॉक संसाधन केन्द्र हैं और संसाधन केन्द्रों का भवन निर्माण कार्य भी पूर्ण हो चुका है।
8. शिक्षा मित्र - जनपद के 32 नवीन प्राथमिक विद्यालयों के लिए 64 शिक्षा मित्र तथा दूरस्थ क्षेत्रों में स्थापित एकल अध्यापकीय विद्यालयों में शिक्षकों की पूर्ति के लिए 67 अतिरिक्त शिक्षा मित्रों कुल 131 शिक्षा मित्रों की स्वीकृति योजनान्तर्गत प्राप्त हुई इसमें से 113 शिक्षा मित्रों का प्रशिक्षण पूर्ण कराया जा चुका है जो वर्तमान में कार्य भी कर रहे हैं। शेष 18 शिक्षा मित्रों के चयन का कार्य चल रहा है।

ई0जी0एस0/वैकल्पिक शिक्षा

वर्ष	केन्द्र संख्या	कक्षा	छात्र संख्या विवरण		
			बालक	बालिका	योग
2000-2001	36	कक्षा-1	281	257	538
		कक्षा-2	137	137	274
		योग	418	394	812
2001-2002	50	कक्षा-1	400	380	780
		कक्षा-2	157	141	298
		योग	557	521	1078
2002-2003	50	कक्षा-1	299	278	577
		कक्षा-2	219	206	425
		योग	518	484	1002
2003-2004	48	कक्षा-1	252	258	510
		कक्षा-2	238	244	482
		योग	490	502	992

ई0सी0सी0ई0- जनपद में ई0सी0सी0ई0 केन्द्र जिला प्राथमिक शिक्षा कार्यक्रम के अन्तर्गत आई0सी0डी0एस0 के आंगनबाडी केन्द्रों में समन्वयन स्थापित कर संचालित किये जा रहे हैं। वर्तमान में जनपद में 185 ई0सी0सी0ई0 केन्द्र संचालित हैं।

विकासखण्ड वार ई0सी0सी0ई0 केन्द्रों की संख्या का विवरण

क्र0सं0	विकासखण्ड का नाम	ई0सी0सी0ई0 केन्द्रों की संख्या			
		वर्ष 2000-01	वर्ष 2001-02	वर्ष 2002-03	योग
1	बागेश्वर	11	46	10	67
2	कपकोट	08	39	27	74
3	गरुड	11	10	23	44
	कुल	30	95	60	185

ग्राम शिक्षा समितियों का प्रशिक्षण - कुल 344 ग्राम शिक्षा समितियों में से प्रथम एवं द्वितीय वर्ष में सभी 344 ग्राम शिक्षा समितियों को प्रशिक्षित किया जा चुका है।

विकासखण्ड वार ग्राम शिक्षा समितियों का विवरण

क्र0 सं0	विकासखण्ड का नाम	कुल ग्राम पंचायतों की संख्या	कुल ग्राम शिक्षा समितियों की संख्या	वर्ष 2000-01 में प्रशिक्षित	प्रशिक्षित सदस्यों की संख्या	वर्ष 2001-02 में प्रशिक्षित वी0ई0सी0	प्रशिक्षित सदस्यों की संख्या	कुल प्रशिक्षित वी0ई0सी0	कुल प्रशिक्षित सदस्यों की संख्या
1	बागेश्वर	158	151	70	1750	81	2025	151	3775
2	कपकोट	102	101	35	875	66	1650	101	2525
3	गरुड	84	82	45	1125	37	925	82	2050
	योग	344	334	150	3750	184	4600	334	8350

वर्ष 2003-04 एवं वर्ष 2004-05 में प्रस्तावित ग्राम शिक्षा समितियों के प्रशिक्षण का विवरण

क्र0 सं0	विकासखण्ड का नाम	कुल ग्राम पंचायतों की संख्या	कुल ग्राम शिक्षा समितियों की संख्या	वर्ष 2003-04 में प्रस्तावित	वर्ष 2004-05 में प्रस्तावित वी0ई0सी0
1	बागेश्वर	160	157	90	67
2	कपकोट	106	104	60	44
3	गरुड	97	92	50	42
	योग	363	353	200	153

Summary of the Last year progress Table A

Distt. - Bageshwar

Rs. in Thousands

Sl. No.	Head/sub heads/activity	Previous year Target	Revised Amount	Expenditure upto 31st March 2004	Balance/Saved Amount	Remark
1	Access	1803.900	2033.100	1642.314	390.786	
2	Retention	4314.050	4959.850	4537.912	421.938	
3	Quality improvement	5821.680	5821.680	5066.731	754.949	
4	Capacity Building	10915.600	10915.600	9559.006	1356.594	
	TOTAL	22855.230	23730.230	20805.963	2924.267	

Activities/Particulars Main/Subhead	Phy. Target	Last Year Sanctioned Amount with Spill Over	-appropriat Amount	Revised Sanctioned Amount	Physical Achievement		Expenditure		Total	Approx. Saving and Balancing Amount	Previous Particulars with Note(Remark)
					Till 31st Dec.	Till 31st March App	Till 31st Dec.	Till 31st March App			
A	B	C	D	E	F	G	H	I	J	K	L
A1. Additional Class rooms		0.000		0.000							
Total		0.000	0.000	0.000	0.000	0.000	0.000	0.000	0.000	0.000	
A2. New Primary Schools									0.000	0.000	
1. Construction		0.000		229.200			229.200		229.200	0.000	
2a. Salary of Para-Teachers		750.000		750.000				421.114	421.114	328.886	
2b. Addl. Salary of Head Teacher		192.000		192.000				192.000	192.000	0.000	
3. Furniture/Fixture & Equip.		120.000		120.000				120.000	120.000	0.000	
Total		1062.000	0.000	1291.200	0.000	0.000	229.200	733.114	962.314	328.886	
A3. Alternative Schools									0.000	0.000	
(A) Shiksha Ghar.									0.000	0.000	
1. Honorarium									0.000	0.000	
(a) Worker		0.000		0.000					0.000	0.000	
(b) Supervisor		0.000		0.000					0.000	0.000	
2. Educational materials		0.000		0.000					0.000	0.000	
3. Text Books		0.000		0.000					0.000	0.000	
4.TLM + CONTINGENCY		0.000		0.000					0.000	0.000	
5. Training- Worker/Supervisor									0.000	0.000	
(a) Induction		0.000		0.000					0.000	0.000	
(b) Recurring		0.000		0.000					0.000	0.000	
6. Maintenance of Centre											
(B) Education Guarantee Scheme									0.000	0.000	
1. Honorarium									0.000	0.000	
(a) Worker		560.000		560.000			560.000		560.000	0.000	
(b) Supervisor		0.000		0.000					0.000	0.000	
2. Educational materials		23.500		23.500					0.000	23.500	
3. Text Books/TLM		60.000		60.000			48.000		48.000	12.000	
4.TLM + CONTINGENCY		30.000		30.000			24.000		24.000	6.000	
4b. Workshop (2 days)											
5. Training- Worker/Supervisor									0.000	0.000	
(a) Induction		18.400		18.400					0.000	18.400	
(b) Recurring		50.000		50.000				48.000	48.000	2.000	
6. Salary of Distt. Co-ordinator (AS)											
(C) Bal Mitra									0.000	0.000	
1. Honorarium of worker		0.000		0.000					0.000	0.000	
2. Educational Equipments		0.000		0.000					0.000	0.000	

Main/Subhead		Amount with Spill Over		Amount	Dec.	March App	Dec.	March App		Amount	Note(Remark)
A	B	C	D	E	F	G	H	I	J	K	L
3. Bal Kit/TLM		0.000		0.000					0.000	0.000	
4. Training- Worker induction - recurring		0.000		0.000					0.000	0.000	
5. Special Award		0.000		0.000					0.000	0.000	
<i>(D) Bridge Course Camp</i>									0.000	0.000	
1. Honorarium of worker		0.000		0.000					0.000	0.000	
2. Bal Kit/TLM		0.000		0.000					0.000	0.000	
3. Refresment (children)		0.000		0.000					0.000	0.000	
4. Educational materials/Contigency		0.000		0.000					0.000	0.000	
5. Training- Worker		0.000		0.000					0.000	0.000	
<i>(E) Maktab/Madarsas (Strengthening)</i>									0.000	0.000	
1. Honorarium									0.000	0.000	
(a) Worker/Maulvi ji		0.000		0.000					0.000	0.000	
(b) Supervisor		0.000		0.000					0.000	0.000	
2. Educational materials		0.000		0.000					0.000	0.000	
3. Text Books/TLM		0.000		0.000					0.000	0.000	
4. Training- Worker/Supervisor									0.000	0.000	
(a) Induction		0.000		0.000					0.000	0.000	
(b) Recurring		0.000		0.000					0.000	0.000	
<i>(F) Rishi Valley Education Centre</i>									0.000	0.000	
1. Honorarium									0.000	0.000	
(a) Worker		0.000		0.000					0.000	0.000	
(b) Supervisor		0.000		0.000					0.000	0.000	
2. Educational Equipments		0.000		0.000					0.000	0.000	
3. Educational Kit		0.000		0.000					0.000	0.000	
4. Training- Worker/Supervisor									0.000	0.000	
(a) Induction		0.000		0.000					0.000	0.000	
(b) Recurring		0.000		0.000					0.000	0.000	
Sub Total (A+B+C+D+E+F)		741.900	0.000	741.900	0.000	0.000	632.000	48.000	680.000	61.900	
Total (A1+A2+A3)		1803.900	0.000	2033.100	0.000	0.000	861.200	781.114	1642.314	390.786	
R1. Publicity & Ext. awareness Building/Mass Comminucation		333.000	-118.612	333.000				118.612	118.612	214.388	
R2. News Letters		10.000		10.000			10.000		10.000	0.000	
R3. Const. of old Primary Schools		0.000	0.000	0.000					0.000	0.000	
R4. Toilets		0.000		0.000					0.000	0.000	
R5. Drinking Water		0.000		645.800				645.800	645.800	0.000	
R6. Repair & Maintenance (School needing repairs and General Maint.)		700.000		700.000			20.000	680.000	700.000	0.000	

Main/Subhead		Amount with Spill Over		Amount	Dec.	March App	Dec.	March App		Amount	Note(Remark)
A	B	C	D	E	F	G	H	I	J	K	L
R7. Salary of Additional Para-Teacher		2821.500		2821.500			2234.614	586.886	2821.500	0.000	
R8. Promoting Girls Education		0.000		0.000					0.000	0.000	
a. Salary of Distt. Coordinator(Girls Edu.)											
b. Cluster Mobilization/Awareness		0.000		0.000					0.000	0.000	
c. Trg of Elected Women of Gram Panchaya		63.000		63.000				63.000	63.000	0.000	
d. WMG Training		0.000		0.000					0.000	0.000	
e. MTA/PTA Training DIET/ DPO		36.000		36.000			34.800	1.200	36.000	0.000	
f. Maa-Beti Mela		19.000		19.000				19.000	19.000	0.000	
g. Meena Campaigning & KALA ZATHA		6.000		6.000				6.000	6.000	0.000	
h. Workshop of VEC at NPRC		37.000		37.000				37.000	37.000	0.000	
i. Printing		10.000		10.000				0.000	0.000	10.000	
R9. Bal Mela		30.000		30.000			30.000		30.000	0.000	
R10. Inovative Prg for NGOs									0.000	0.000	
R11. Gender Sensitization Programme									0.000	0.000	
I. TOT		13.450		13.450			0.000	0.000	0.000	13.450	
II. NPRC/BRC/Teachers Training		59.100		59.100			0.000	0.000	0.000	59.100	
R12. PRA									0.000	0.000	
1. Workshop		10.000		10.000			0.000	0.000	0.000	10.000	
2. Exercise		90.000		90.000			0.000	0.000	0.000	90.000	
R13. Health Checkup/Card		2.000		2.000			0.000	2.000	2.000	0.000	
R14. Honorarium of		0.000		0.000					0.000	0.000	
1. AEs		24.000		24.000				24.000	24.000	0.000	
2. JEs		50.000		50.000				25.000	25.000	25.000	
Total (R1-R14)		4314.050	-118.612	4959.850	0.000	0.000	2329.414	2208.498	4537.912	421.938	
Q1(A). Opening of ECCE Centres									0.000	0.000	
2. Civil Works		0.000		0.000					0.000	0.000	
3. TLM		300.000		300.000				295.000	295.000	5.000	
4. Honorarium		693.750		693.750			395.631	208.125	603.756	89.994	
5. Contengency		277.500		277.500			187.500	88.500	276.000	1.500	
6. Training		72.000		72.000				69.600	69.600	2.400	
a. Inductive											
b. Recurring		125.000		125.000				118.000	118.000	7.000	
7. Anganwari Worker's Training									0.000	0.000	
Q1(B). ECCE with EGS									0.000	0.000	
1. Civil Works		0.000		0.000					0.000	0.000	
2. TLM		0.000		0.000					0.000	0.000	
3. Honorarium		0.000		0.000					0.000	0.000	
4. Contengency		0.000		0.000					0.000	0.000	

Main/Subhead		Amount with Spill Over		Amount	Dec.	March App	Dec.	March App		Amount	Note(Remark)
A	B	C	D	E	F	G	H	I	J	K	L
5. Training	a. Inductive	0.000		0.000					0.000	0.000	
	b. Recurring	0.000		0.000					0.000	0.000	
Total		1468.250	0.000	1468.250	0.000	0.000	583.131	779.225	1362.356	105.894	
Q2. Training Programms									0.000	0.000	
1. Salary of Distt. Coordinator(Trg.+Comm.)											
2. DRG Meeting		13.500		13.500				3.375	3.375	10.125	
3. BRG Meeting		34.200		34.200				8.550	8.550	25.650	
4. BRG Training		16.400		16.400				0.000	0.000	16.400	
5. VEC Training		290.000		290.000				290.000	290.000	0.000	
7. Resource Person Training (TOT)		34.750		34.750				34.750	34.750	0.000	
8. HT Training		0.000		0.000					0.000	0.000	
9. In-service Teacher Trg		938.250		938.250				671.400	671.400	266.850	
10. Para-Teacher Trg	a. Inductive	58.880		58.880				27.600	27.600	31.280	
	b. Recurring	89.100		89.100				89.100	89.100	0.000	
11. BRC/NPRC Co-ordinator Selection		0.000		0.000					0.000	0.000	
12. BRC/NPRC Co-ordi/ABSA/SDI Trg (Capacity Building)		66.000		66.000					0.000	66.000	
13. ABSA/SDI Trg									0.000	0.000	
14. Civil work Trg (BRC/NPRC/VEC)		15.750		15.750					0.000	15.750	
15. Innovative Trg		0.000		0.000					0.000	0.000	
A. AT N P R C		35.000		35.000					0.000	35.000	
B. AT B R C		30.000		30.000					0.000	30.000	
C. AT DISTRICT LEVEL		15.000		15.000					0.000	15.000	
16. Visioning Workshop		0.000		0.000					0.000	0.000	
17. Resource training for para tch.											
Total		1636.830	0.000	1636.830	0.000	0.000	0.000	1124.775	1124.775	512.055	
Q3. TLM									0.000	0.000	
1a. School Improvement Fund		1132.000		1132.000			1110.000	0.000	1110.000	22.000	
1b. School Maintenance		0.000		0.000					0.000	0.000	
2. Teachers / SHIKSHA MITRA GRANT		498.000		498.000			428.000	0.000	428.000	70.000	
3. Free Text Books		1041.600		1041.600			174.041	867.559	1041.600	0.000	
4. Book Bank		0.000		0.000					0.000	0.000	
Total		2671.600	0.000	2671.600	0.000	0.000	1712.041	867.559	2579.600	92.000	
									0.000	0.000	
Q4. Award to VEC (Per Block)		45.000		45.000			0.000	0.000	0.000	45.000	
									0.000	0.000	
Q5. School Award (Per Block)		0.000		0.000					0.000	0.000	

Main/Subhead		Amount with Spill Over		Amount	Dec.	March App	Dec.	March App		Amount	Particulars with and Balancing	Note(Remark)
Λ	B	C	D	E	F	G	H	I	J	K	L	
Sub Total (Q1-Q5)		5821.680	0.000	5821.680	0.000	0.000	2295.172	2771.559	5066.731	754.949		
C1. School mapping & Microplanning									0.000	0.000		
1. Printing/Survey		27.000		27.000				0.000	0.000	27.000		
2. Seminar & Workshop		3.000		3.000			0.000	0.000	0.000	3.000		
3. Village Level Microplanning		45.000		45.000				0.000	0.000	45.000		
Total		75.000	0.000	75.000	0.000	0.000	0.000	0.000	0.000	75.000		
								0.000	0.000	0.000		
C2. Operationalising DIETs									0.000	0.000		
1. Furniture & Fixture		0.000		0.000					0.000	0.000		
2a. Equipments		0.000		0.000					0.000	0.000		
2b. Computer/Hardware		0.000		0.000					0.000	0.000		
2c. Consumable		25.000		25.000				25.000	25.000	0.000		
3. Books		10.000		10.000			8.000	0.000	8.000	2.000		
4. Honorarium		0.000		0.000					0.000	0.000		
5. Printing		40.000		40.000				35.000	35.000	5.000		
6. TA		80.000		80.000			38.558	36.442	75.000	5.000		
7. Maintenance		250.000		250.000				0.000	0.000	250.000		
8. Workshop/Seminar/Comptrg		30.000		30.000			14.548	13.452	28.000	2.000		
9. Purchase of Vehicle		0.000		0.000					0.000	0.000		
10. POL		75.000		75.000			46.661	23.339	70.000	5.000		
11. Action Research		50.000		50.000			14.669	33.331	48.000	2.000		
12. Wages of Driver		30.000		30.000			11.166	18.334	29.500	0.500		
13. Contingency		25.000		25.000			13.033	11.967	25.000	0.000		
Total		615.000	0.000	615.000	0.000	0.000	146.635	196.865	343.500	271.500		
C3. BRC									0.000	0.000		
1. Civil Construction		0.000	118.612	0.000					0.000	0.000		
2a. Salary of Co-ordinator & Asstt. Cord.		2230.000		2230.000			1400.000	830.000	2230.000	0.000		
2b. Wages of Choukidar		63.000		63.000			0.000	0.000	0.000	63.000		
3. Equipment & Furniture		0.000		0.000					0.000	0.000		
4. TA.									0.000	0.000		
a. Co-ordinator/Asstt. Co-ordinator		15.000		15.000				12.500	12.500	2.500		
b. ABSA/SDI		15.000		15.000				12.500	12.500	2.500		
5. Maintenance of Equip.		0.000		0.000					0.000	0.000		
6. Maintenance of Building		10.000		10.000				0.000	0.000	10.000		
7. Books		15.000		15.000				0.000	0.000	15.000		
8. BRC Exhibition/fair (teaching aids etc)		15.000		15.000				15.000	15.000	0.000		
9. Purchase of vehicle (Two Wheeler)		0.000		0.000					0.000	0.000		

Main/Subhead		Amount with Spill Over		Amount	Dec.	March App	Dec.	March App		Amount	Note(Remark)
Λ	B	C	D	E	F	G	H	I	J	K	L
10.POL/Maintenance		20.000		20.000				0.000	0.000	20.000	
11.Consumable		15.000		15.000			15.000		15.000	0.000	
Total		2398.000	118.612	2398.000	0.000	0.000	1415.000	870.000	2285.000	113.000	
C4. DPO									0.000	0.000	
1. Equipment		75.000		75.000			0.000	29.807	29.807	45.193	
2. Furniture & Fixture		0.000		0.000					0.000	0.000	
3. Books		10.000		10.000			0.000	8.000	8.000	2.000	
4. Purchase of Vehicle		0.000		0.000					0.000	0.000	
5. Consultancy Charges		10.000		10.000			0.250		0.250	9.750	
6. Salary of Staff		1800.000		1800.000			1097,600	565.384	1662.984	137.016	
7. Consumable		50.000		50.000			50.000		50.000	0.000	
8. Telephone & Fax		40.000		40.000			18.486	20.000	38.486	1.514	
9. Vehicle Maintenance & POL		100.000		100.000			69.242	30.758	100.000	0.000	
10.Maintinace of Equip.		25.000		25.000			0.000	10.000	10.000	15.000	
11.TA		100.000		100.000			71.557	26.443	98.000	2.000	
12.Seminar & Workshop		40.000		40.000			0.000	10.000	10.000	30.000	
13.Hiring of Vehicles		25.000		25.000			25.000	0.000	25.000	0.000	
14.Civil Work Supervisory Consult		0.000		0.000					0.000	0.000	
15. District level Exhibition & Fair		20.000		20.000				0.000	0.000	20.000	
16.Study Tours		20.000		20.000			9.500	0.000	9.500	10.500	
17.Distt. level Conversion workshop/Meetings		20.000		20.000			0.000	5.000	5.000	15.000	
18. AWP & View workshop		15.000		15.000			8.527	5.500	14.027	0.973	
19. Research evaluation		0.000		0.000					0.000	0.000	
20. Contingency		30.000		30.000			30.000	0.000	30.000	0.000	
21. Innovative Fund		10.000		10.000				6.000	6.000	4.000	
22. Office repair & maintenance		20.000		20.000			5.500	14.500	20.000	0.000	
23. Others(99-2000) (Publicity)		30.000		30.000			22.431	7.569	30.000	0.000	
24. Motorcycle											
Total		2440.000	0.000	2440.000	0.000	0.000	1408.093	738.961	2147.054	292.946	
C5. MIS/Research & Evaluation									0.000	0.000	
1. MIS cell Furnishing		10.000		10.000			0.000	0.000	0.000	10.000	
2. EMIS/PMIS Printing & Servey		30.000		30.000			0.000	15.500	15.500	14.500	
3. MIS Equipment		20.000		20.000				11.000	11.000	9.000	
4. Computer System Training		10.000		10.000				3.802	3.802	6.198	
5. Maint of Equipment		20.000		20.000				3.000	3.000	17.000	
6. Exposer visits		15.000		15.000				0.000	0.000	15.000	
7. Consumable		25.000		25.000			4.232	5.000	9.232	15.768	

Main/Subhead		Amount with Spill Over		Amount	Dec.	March App	Dec.	March App		Amount	Note(Remark)
A	B	C	D	E	F	G	H	I	J	K	L
8. Sample Study		20.000		20.000				0.000	0.000	20.000	
Total		150.000	0.000	150.000	0.000	0.000	4.232	38.302	42.534	107.466	
									0.000	0.000	
C6. School Complex/(NPRC)									0.000	0.000	
1. Construction		0.000		0.000					0.000	0.000	
2. Salary of Co-ordinator		4570.000		4570.000			3600.000	970.000	4570.000	0.000	
3. Equipments & Furniture		0.000		0.000					0.000	0.000	
4. Books for Library		35.000		35.000			0.000	0.000	0.000	35.000	
5. AV Hiring Charge		28.000		28.000			0.000	0.000	0.000	28.000	
6. Contengency		35.000		35.000			35.000	0.000	35.000	0.000	
7. Monthly Meetings/TA		70.000		70.000			70.000	0.000	70.000	0.000	
8. Mela Workshop etc		35.000		35.000			35.000	0.000	35.000	0.000	
Total		4773.000	0.000	4773.000	0.000	0.000	3740.000	970.000	4710.000	63.000	
C7. Distance Education									0.000	0.000	
1. Equipments & other		75.000		75.000			0.000	0.000	0.000	75.000	
2. Telephone, Fax Bills & Maintenance		7.000		7.000			0.000	0.000	0.000	7.000	
3. Conferencing TA/DA		30.000		30.000			0.000	0.000	0.000	30.000	
4. Video Recording & Packaging		200.000		200.000				0.000	0.000	200.000	
5. Printing materials		40.000		40.000				0.000	0.000	40.000	
6. Training workshop/Seminar		30.000		30.000			0.000	0.000	0.000	30.000	
7. Maintenance											
Total		382.000	0.000	382.000	0.000	0.000	0.000	0.000	0.000	382.000	
C8. Integratted Education									0.000	0.000	
1. Distt. level workshop		50.000		50.000			29.275	0.000	29.275	20.725	
2. Block level resource support		27.000		27.000			0.000	0.000	0.000	27.000	
3. Servey through VEC		5.000		5.000			1.043	0.000	1.043	3.957	
4. Training of BRG & DRG		0.600		0.600			0.600	0.000	0.600	0.000	
5. Orientation of Teachers		0.000	0.000	0.000					0.000	0.000	
Total		82.600	0.000	82.600	0.000	0.000	30.918	0.000	30.918	51.682	
Sub Total (C1-C8)		10915.600	118.612	10915.600	0.000	0.000	6744.878	2814.128	9559.006	1356.594	
Grand Total (A,R,Q,C)		22855.230	0.000	23730.230	0.000	0.000	12230.664	8575.299	20805.963	2924.267	

क्रियान्वयन की कठिनाईयां एवं निराकरण हेतु सुझाव

जनपद में प्राथमिक शिक्षा के क्षेत्र में अब तक किये गये प्रयासों के बावजूद भी प्राथमिक शिक्षा के सार्वजनीकरण के लक्ष्य को प्राप्त नहीं किया जा सका है। शैक्षिक सम्प्राप्ति काफी सोचनीय है। इसी को दृष्टिगत रखते हुए जनपद में विद्यमान समस्याएं जो सर्वेक्षण, विचार-विमर्श, चर्चा-परिचर्चा एवं उपलब्ध आंकड़ों के विश्लेषण के आधार पर उभर कर सामने आयी हैं वे निम्न प्रकार हैं -

1. महिला सशक्तिकरण एवं विकास -

अ- कारक :

- पर्वतीय क्षेत्र में महिलाएं घरेलू एवं कृषि कार्य पूर्णरूपेण व्यस्त रहती हैं।
- समाज में महिलाओं, कमजोर स्थिति, समय का अधिकतर भाग ईंधन एकत्रित करने के काम, कुपोषण एवं कमजोर स्वास्थ्य ।
- बालिका शिक्षा की ओर उदासीनता ।
- प्राथमिक शिक्षा के विकास में महिलाओं की भूमिका का न होना।
- बाल विवाह प्रथा एवं कमजोर आर्थिक स्थिति।

ब- समाधान :

- लिंग भेद एवं समान शिक्षा अधिकार पर कार्यशालाएं आयोजित की जायेंगी।
- योजना से विशेषकर ग्राम शिक्षा समितियों में महिला प्रेरक समूह, महिला मण्डल, महिला अध्यापक संघ आदि की भागीदारी सुनिश्चित की जायेगी।
- मातृत्व लाभ, महिला बचत योजना, शिक्षा, स्वास्थ्य, पेयजल अन्य समस्याओं के समाधान हेतु सरकार द्वारा संचालित कल्याणकारी योजनाओं से अवगत कराया जायेगा।
- लड़कियों के लिए ई0सी0सी0ई0 केन्द्र खोले जायेंगे। वर्तमान में जनपद में 185 ई0सी0सी0ई0 केन्द्र संचालित हैं।
- आवश्यकता पर वैकल्पिक शिक्षा केन्द्र, सुविधानुसार केन्द्र समयावधि उपलब्ध कर खोले जायेंगे।
- निःशुल्क पाठ्यपुस्तकें तथा अन्य शैक्षिक उपकरण प्रदत्त किये जायेंगे।

2. सामुदायिक सहभागिता -

अ- कारक :

- ग्राम शिक्षा समितियां प्रभावी ढंग से कार्य नहीं कर रही हैं। जागरूकता की कमी है।
- समाज में विद्यालय के प्रति अपनत्व की भावना नहीं है।
- अध्यापक, ग्राम शिक्षा समिति एवं ग्राम बस्तियों में समन्वयक की कमी।
- सहायक बेसिक शिक्षा अधिकारियों/प्रति उप विद्यालय निरीक्षकों का ग्राम शिक्षा समिति से सम्पर्क नगण्य है।

ब- समाधान :

- जिला प्राथमिक शिक्षा कार्यक्रम के तहत ग्राम शिक्षा समितियों को प्रशिक्षण दिया गया है। ग्राम पंचायतों के नये चुनाव पश्चात ग्राम शिक्षा समिति के अध्यक्षों व अन्य सदस्यों में बदलाव आयेगा। अतः पुनः प्रशिक्षण देने की आवश्यकता होगी।
- प्रत्येक नागरिक की प्राथमिक शिक्षा में हिस्सेदारी विशेषकर दलित वर्ग के लिए वातावरण निर्माण हेतु संचार माध्यम, सांस्कृतिक कार्यक्रमों, नुक्कड़ नाटकों आदि का सहारा लेना पड़ेगा।
- ग्रामीण जनता को जागरूक करने के लिए बैठकों, समाज के प्रबुद्ध व्यक्तियों एवं स्वयंसेवी संस्थाओं का सहयोग लिया जायेगा।
- निर्माण कार्यो वैकल्पिक शिक्षा व्यवस्था, ई0सी0सी0ई0 के समन्वयन हेतु ग्राम शिक्षा समितियों को सशक्त किया जायेगा।
- ग्राम शिक्षा समितियों के कार्यो में पारदर्शिता लायी जायेगी।
- ग्राम शिक्षा समितियों के जागरूक एवं प्रबुद्ध सदस्यों को राज्य या देश के अन्य भागों के ग्राम शिक्षा समितियों के सदस्यों से मिलाने तथा उनके द्वारा किये गये उत्कृष्ट कार्यो की जानकारी लेने हेतु भ्रमण में भेजा जायेगा।
- सर्वोत्कृष्ट कार्य करने वाली ग्राम शिक्षा समितियों को पुरस्कृत किया जायेगा।
- ग्राम शिक्षा समितियों को सूक्ष्म नियोजन तथा ग्राम शिक्षा योजना बनाने में भागीदार बनाया जायेगा।
- ग्राम शिक्षा समितियों के कार्यो में महिलाओं की भूमिका महत्वपूर्ण होगी।

3. पहुँच तथा नामांकन

अ- कारक :

- छितरी बस्तियों में पहुँच तथा शैक्षिक उपलब्धता का न होना।

- अभिभावकों की बच्चों को विद्यालय भेजने की अरूचि, अज्ञानता, व्यवसाय व घरेलू कार्यों में बच्चों की सहभागिता के कारण जनपद में विशेषकर अनुसूचित जाति के बच्चों का नामांकन कम होना।
- लड़कियों के नामांकन में कमी का कारण अभिभावकों की बालिका शिक्षा के प्रति उदासीनता तथा छोटे भाई-बहनों की देखभाल करना।

ब- समाधान :

- सभी असेवित बस्तियों में जिला प्राथमिक शिक्षा कार्यक्रम के तहत प्राथमिक विद्यालय खोले जा रहे हैं। शिक्षा गारण्टी योजना/ वैकल्पिक एवं नवाचारी शिक्षा की व्यवस्था की जायेगी। सुविधा से वंचित वर्ग से सलाह मशविरा के उपरान्त ग्राम शिक्षा उक्त सम्बन्धी निर्णय लेगी।
- अतिरिक्त कक्षा-कक्षों की व्यवस्था।
- समाज के प्रतिनिधि (विशेषकर साक्षर महिला) को जहां का नामांकन सबसे कम है प्रेरक के रूप में चयन होगा। उन्हें कुछ मानदेय के रूप में दिया जायेगा। इन्हें ग्राम शिक्षा समिति के माध्यम से चुना जायेगा। बरसात एवं बरसात के मौसम में दूरस्थ बस्तियों के बच्चे स्कूल तक नहीं पहुँच पाते हैं ऐसे मौसम में ग्राम शिक्षा समिति ग्राम के उत्साही एवं शिक्षित युवकों को निर्धारित मानदेय में उन बस्तियों के लिए नियुक्त कर सकेगी।

4. ठहराव

अ- कारक :

- अनुसूचित जाति के छात्र/छात्राओं में ठहराव की कमी का कारण अज्ञानता एवं गरीबी है।
- विद्यालयों में आधारभूत सुविधाओं की कमी के कारण आकर्षण का न होना।
- अध्यापक/अभिभावक/स्थानीय समुदाय के बीच नियमित सम्पर्क का न होना।
- नामांकन के सापेक्ष उपस्थिति की कमी।
- दण्ड तथा दुर्व्यवहार पर आधारित परम्परागत शिक्षण।

ब- समाधान :

- ग्राम शिक्षा समिति के सदस्य अभिभावकों से सम्पर्क करेगी।
- वातावरण निर्माण हेतु प्रचार-प्रसार करने के लिए अनुसूचित जाति तथा जनजाति की महिलाओं को जागरूक किया जायेगा तथा इस सम्बन्ध में उनका सहयोग लिया जायेगा।
- ग्राम शिक्षा समितियों के माध्यम से शौचालय तथा पेयजल सुविधा सुलभ की जायेगी।

- अभिभावक शिक्षक संघ, माता-शिक्षक संघ, महिला प्रेरक समूह तथा ग्राम शिक्षा समितियों की नियमित बैठकें आयोजित की जायेंगी।
- विद्यालय भवनों की मरम्मत, पुनर्निर्माण तथा रखरखाव पर ध्यान दिया जायेगा।
- विद्यालयों को आकर्षक बनाने के लिए अनुदान ग्राम शिक्षा समितियों के माध्यम से दिया जायेगा।
- ई0सी0सी0ई0 केन्द्रों को प्राथमिक विद्यालयों में संचालित किया जायेगा प्राथमिक शिक्षा व्यवस्था को सुदृढ़ बनाया जायेगा।
- पर्वतीय तथा छितरी आबादी वाली बस्तियों में बालशालाएं/वैकल्पिक शिक्षा केन्द्र खोले जायेंगे।
- लड़कियों के ठहराव व नामांकन में अच्छे परिणाम देने वाले विद्यालयों को पुरस्कृत किया जायेगा।

5. गुणवत्ता संवर्धन -

अ- कारक :

- शिक्षण की निम्न स्तरीय विधि।
- छात्रों का अधिगम स्तर का कम होना।
- छात्रों में दक्षता एवं प्रेरक स्तर का निम्न होना।
- पाठ्यक्रम का अरूचिपूर्ण होना।
- राजकीय कार्यों में परम्परागत विधियों का होना।

ब- समाधान :

- आंगनबाड़ी कार्यकर्त्री को प्रशिक्षण देकर तथा शिक्षण अधिगम सामग्री को उपलब्ध कराकर पूर्व प्राथमिक शिक्षा व्यवस्था सुदृढ़ की जायेगी।
- जिला प्राथमिक शिक्षा कार्यक्रम में ई0सी0सी0ई0 केन्द्रों के लिए प्राथमिक विद्यालयों के एक अतिरिक्त कक्षा-कक्ष की व्यवस्था की गई थी परन्तु बजट स्वीकृत न होने के कारण निर्माण नहीं किया जा सका। विषय ज्ञान वृद्धि/सुलभ विद्यालयों में सुधार तथा न्यूनतम अधिकतम स्तर बढ़ाने के लिए अध्यापकों को प्रशिक्षण दिया जायेगा। वर्तमान पाठ्यक्रम में सुधार एवं रूचिपूर्ण बनाने के लिए राज्य स्तर कार्यशालाएं आयोजित की गई हैं।
- सकारात्मक सोच बनाने के लिए अध्यापकों को अभिमुखीकरण प्रशिक्षण दिया जायेगा।
- विद्यालय में शिक्षण/शैक्षिक स्तर की जाँच हेतु ग्राम शिक्षा समिति के सदस्यों को प्रशिक्षित किया जायेगा।

- वार्षिक मूल्यांकन के आधार पर अध्यापकों की जिम्मेदारी निर्धारित की जायेगी।

6. क्षमता संवर्धन –

अ- समस्या एवं कारक :

- जिला बेसिक शिक्षा अधिकारी का कार्यालय स्थापित न होने के कारण समस्त कार्य परियोजना के साथ-साथ जिला प्राथमिक शिक्षा कार्यक्रम में नियुक्त अधिकारी/कर्मचारियों द्वारा ही सम्पादित किया जा रहा है। जिला प्राथमिक शिक्षा कार्यक्रम (डी०पी०ई०पी०) के कार्यों के बढ़ने से कार्य सम्पादन में कठिनाई आयेगी।
- वर्तमान में चल रहे प्रशिक्षण विधियों एवं व्यवस्था कमजोर व अपूर्ण है। चूंकि जनपद में जिला शिक्षा एवं प्रशिक्षण संस्थान न होने के कारण अल्मोड़ा डायट से ही समस्त प्रशिक्षण सम्पादित किये जा रहे हैं।

ब- समाधान :

- जिला प्राथमिक शिक्षा कार्यक्रम (डी०पी०ई०पी०) में रिक्त पदों को भरा जायेगा।
- जनपद में प्रस्तावित/स्वीकृत मिनी डायट, बी०आर०सी० एवं सी०आर०सी० पर नियमित प्रशिक्षण कराये जायेंगे।
- एन०पी०आर०सी० के स्थान पर 10-20 विद्यालयों हेतु सी०आर०सी० का गठन किया जायेगा, जिनकी प्रशिक्षण/कार्यशालाएं आयोजित की जायेंगी।
- ग्राम शिक्षा समितियों एवं महिला प्रेरक समूह के लिए प्रशिक्षण की विशेष व्यवस्था की जायेगी।

7. योजनान्तर्गत प्रस्तावित निर्माण-कार्य

1. नवीन प्राथमिक विद्यालय – जनपद में कुल 962 बस्तियां हैं जिनमें 67 बस्तियां प्राथमिक स्तर की शैक्षिक सुविधा से वंचित हैं। प्रा०वि० खोलने के निर्धारित मानकों के अनुसार केवल 15 प्राथमिक विद्यालय खोलने हेतु प्रस्तावित प्रस्तुत योजना में किये गये हैं। इन 15 प्राथमिक विद्यालय के खुलने से 56 बस्तियां सेवित हो जायेंगी। शेष 11 असेवित बस्तियों के लिए वैकल्पिक व्यवस्था की जायेगी। क्योंकि इनमें ई०जी०एस०/वैकल्पिक शिक्षा केन्द्र खोलने के लिए मानकानुसार छात्रसंख्या नहीं है।

क्र० सं०	विकासखण्ड का नाम	एन.पी.आर.सी./सी. आर.सी. का नाम	प्रस्तावित ग्राम/बस्ती का नाम	ग्राम पंचायत का नाम	जनसंख्या
1	कपकोट	दियाली	1. रीमा क्वीटी	रीमा	250
		असों	2. बमसेरा	बमसेरा	275
		असों	3. पाकड़	पाकड़	300
2	बागेश्वर	काण्डे	4. ढूंगा	ढूंगापाटली	280
3	गरूड़	पिगलों	5. जुकाणी	ज्वाणास्टेट	310

2. पुनर्निर्माण प्राथमिक विद्यालय - 35 प्राथमिक विद्यालयों की स्थिति जीर्ण-क्षीर्ण होने के कारण इन्हें तकनीकी सलाहोपरान्त पुनर्निर्माण हेतु प्रस्तावित किया गया है। इन भवनों के पुनर्निर्माण का कारण जनपद में पूर्व आया भूकम्प तथा बाढ़-भूस्खलन आदि है। भूकम्प प्रभावित क्षेत्र होने के कारण भवनों में दरारें पड़ रही हैं व वर्षा से भवन की स्थिति और खराब हो जाती है।

पुनर्निर्माण हेतु विद्यालय भवनों की सूची (प्राथमिक स्तर)

क्र०सं०	विकासखण्ड का नाम	एन०पी०आर०सी०/सी०आर०सी० का नाम	प्रस्तावित प्राथमिक विद्यालय का नाम	छात्रसंख्या
1	गरूड़	भिलकोट	1. प्रा०वि० पडियारखेत	75
		भगरतोला	2. प्रा०वि० धिरतोली	43
2	बागेश्वर	गुरना	3. प्रा०वि० मटियोली	53
		गुरना	4. प्रा०वि० नायल चमोली	09
		रावतसेरा	5. प्रा०वि० भेटा	40
		काण्डे	6. प्रा०वि० बसेत	56
3	कपकोट	सिमगढ़ी	7. प्रा०वि० बैकोड़ी	101
		शामा	8. प्रा०वि० नाचती	56
		होराली	9. प्रा०वि० होराली	50
		बदियाकोट	10. प्रा०वि० किलपारा	56

3. अतिरिक्त कक्षा-कक्ष - उपलब्ध कक्षा-कक्षों एवं छात्रसंख्या के मद्देनजर प्रस्तुत योजना में आवश्यकतानुसार अतिरिक्त कक्षा-कक्ष निर्माण हेतु प्रस्तावित किये गये हैं। प्राथमिक विद्यालयों में 15, उच्च प्राथमिक विद्यालयों हेतु 23 तथा माध्यमिक विद्यालयों हेतु विशेषकर बालिका विद्यालयों हेतु 24 अतिरिक्त कक्षा-कक्ष प्रस्तावित किये गये हैं। प्राथमिक विद्यालयों में 100 अतिरिक्त कक्षा-कक्ष जिला प्राथमिक शिक्षा कार्यक्रम के अन्तर्गत निर्मित किये गये हैं।

अतिरिक्त कक्षा-कक्ष प्राथमिक स्तर

क्र० सं०	विकासखण्ड का नाम	एन०पी०आर०सी० का नाम	विद्यालय का नाम	अतिरिक्त आवश्यकता
1	बागेश्वर	फल्यांटी	1. प्रा०वि० बानरीतोक	01
		वनलेख	2. प्रा०वि० पलायन	01
		फल्यांटी	3. प्रा०वि० विलखेत	01
2	कपकोट	ऐटाण	4. प्रा०वि० तिलाड़ी	01
		भनार	5. प्रा०वि० सुमालगांव	01
		सूपी	6. प्रा०वि० लाहुर	01
		सूपी	7. प्रा०वि० बैछम	01
		लोहारखेत	8. प्रा०वि० खाती	01
		होराली	9. प्रा०वि० होराली	01
3	गरूड़	गढ़सेर	10. प्रा०वि० कनस्यारी	01
		तिलसारी	11. प्रा०वि० गनीगांव	01
		भिलकोट	12. प्रा०वि० घेटी	01
		पिंगलों	13. प्रा०वि० हवीलकुलवान	01
		गढ़सेर	14. प्रा०वि० गढ़सेर	01
		पिंगलों	15. प्रा०वि० परकोटी	01

4. मरम्मत - वर्ष 2004-05 में विद्यालय मरम्मत हेतु रु० 20 हजार प्रति विद्यालय की दर से कुल 35 विद्यालयों हेतु रु० 700 हजार अतिरिक्त धनराशि वार्षिक कार्ययोजना में रखा गया है।

5. शौचालय - परियोजना अवधि में कुल 300 शौचालयों के निर्माण का लक्ष्य प्राप्त है जिनमें से 150 शौचालयों का निर्माण कार्य वर्ष 2003-04 तक पूर्ण करा लिया गया है। शेष 150 शौचालयों का निर्माण वर्ष 2004-05 में कराया जाना प्रस्तावित है जिसके लिए प्रति शौचालय रु० 15 हजार की दर से कुल रु० 2250 हजार वार्षिक बजट में प्रस्तावित किया गया है।

Summary of Spill Over Plan Table B
2003-04

Rs. in Thousands

Sl. No.	Head/sub heads/activity	Saving Amount	Spill Over	Remark
A	Access	390.786	0.000	
R	Retention	421.938	0.000	
Q	Quality improvement	754.949	0.000	
C	Capacity Building	1356.594	0.000	
	TOTAL	2924.267	0.000	

Table - B Spill Over Work Plan for Comming (Next) Year

Rs. In Th

Activities/Particulars Main/Subhead	Approximate		Balance Continue (Spill Over) Phy. Target	Unit Cost	Financial Expenditure for Continue Spill Over	Implimentation Agency & Time Period	Remark
	Balance Phy. Target Balance	Balancing Amount					
A	B	C	D	E	F	G	H
A1. Additional Class rooms							
Total		0.000					
A2. New Primary Schools		0.000					
1. Construction		0.000					
2a. Salary of Para-Teachers		328.886					
2b. Addl. Salary of Head Teacher		0.000					
3. Furniture/Fixture & Equip.		0.000					
Total		328.886					
A3. Alternative Schools		0.00					
(A) <i>Shiksha Ghar.</i>		0.000					
1. Honorarium		0.000					
(a) Worker		0.000					
(b) Supervisor		0.000					
2. Educational materials		0.000					
3. Text Books		0.000					
4.TLM + CONTINGENCY		0.000					
4. Training- Worker/Supervisor		0.000					
(a) Induction		0.000					
(b) Recurring		0.000					
(B) <i>Education Guarantee Scheme</i>							
1. Honorarium		0.000					
(a) Worker		0.000					
(b) Supervisor		0.000					
2. Educational materials		0.000					
3. Text Books/TLM		23.500					
4.TLM + CONTINGENCY		12.000					
4. Training- Worker/Supervisor		6.000					
(a) Induction							
(b) Recurring		0.000					
		18.400					
(C) <i>Bal Mitra</i>		2.000					
1. Honorarium of worker							
2. Educational Equipments		0.000					
3. Bal Kit/TLM		0.000					
4. Training- Worker		0.000					
5. Special Award		0.000					
(D) <i>Bridge Course Camp</i>		0.000					
1. Honorarium of worker							
2. Bal Kit/TLM		0.000					
3. Refresment (children)		0.000					
4. Educational materials/Contingency		0.000					
5. Training- Worker		0.000					
(E) <i>Maktab/Madarsas (Strengthening)</i>		0.000					
1. Honorarium		0.000					
(a) Worker/Maulvi ji		0.000					
(b) Supervisor		0.000					
2. Educational materials		0.000					
3. Text Books/TLM		0.000					
4. Training- Worker/Supervisor		0.000					
(a) Induction		0.000					
(b) Recurring		0.000					
(F) <i>Rishi Valley Education Centre</i>		0.000					
1. Honorarium		0.000					
(a) Worker		0.000					

Activities/Particulars Main/Subhead	Approximate		Balance Continue (Spill Over) Phy. Target	Unit Cost	Financial Expenditure for Continue Spill Over	Implimentation Agency & Time Period	Remark
	Balance Phy. Target Balance	Balancing Amount					
A	B	C	D	E	F	G	H
(b) Supervisor		0.000					
2. Educational Equipments		0.000					
3. Educational Kit		0.000					
4. Training- Worker/Supervisor		0.000					
(a) Induction		0.000					
(b) Recurring		0.000					
Sub Total (A+B+C+D+E+F)		0.000					
Total (A1+A2+A3)		0.000					
R1. Publicity & Ext. awareness		0.00					
Building/Mass Communcation		61.900					
R2. News Letters		390.786					
R3. Const. of old Primary Schools		214.388					
R4. Toilets		0.000					
R5. Drinking Water		0.000					
R6. Repair & Maintenance		0.000					
(School needing repairs and General Maint.)		0.000					
R7. Salary of Additional Para-Teacher		0.000					
R8. Promoting Girls Education		0.000					
a. Salary of Distt. Coordinator(Girls Edu.)		0.000					
b. Cluster Mobilization/Awareness							
c. Trg of Elected Women of Gram Panchaya		0.000					
d. WMG Training		0.000					
e. MTA/PTA Training		0.000					
f. Maa-Beti Mela		0.000					
c. Meena Campaigning & KALA ZATHA		0.000					
h. Workshop of VEC at NPRC		0.000					
i. Printing		0.000					
9. Bal Mela		10.000					
10. Inovative Prg for NGOs		0.000					
11. Gender Sensitization Programme		0.000					
I. TOT		0.000					
II. NPRC/BRC/Teachers Training		13.450					
12. PRA		59.100					
1. Workshop		0.000					
2. Exercise		10.000					
13. Health Checkup/Card		90.000					
14. Honorarium of		0.000					
1. AEs		0.000					
2. JEs		0.000					
Total (R1-R14)		25.000					
(A). Opening of ECCE Centres		421.938					
2. Civil Works		0.000					
3. TLM		0.000					
4. Honorarium		5.000					
5. Contengency		89.994					
6. Training a. Inductive		1.500					
b. Recurring		2.400					
		7.000					
B). ECCE with EGS		0.000					
1. Civil Works		0.000					
2. TLM		0.000					
3. Honorarium		0.000					
4. Contengency		0.000					
5. Training a. Inductive		0.000					
b. Recurring		0.000					
Total		0.000					

Activities/Particulars Main/Subhead	Approximate		Balance Continue (Spill Over) Phy. Target	Unit Cost	Financial Expenditure for Continue Spill Over	Implimentation Agency & Time Period	Remark
	Balance Phy. Targt Balance	Balancing Amount					
A	B	C	D	E	F	G	H
Q2. Training Programms		105.894					
1. Salary of Distt. Coordinator(Trg.+Comm.)		0.000					
1. DRG Meeting							
2. BRG Meeting		10.125					
3. BRG Training		25.650					
4. VEC Training		16.400					
5. Resource Person Training (TOT)		0.000					
6. HT Training		0.000					
7. In-service Tearcher Trg		0.000					
8. Para-Teacher Trg a. Inductive		266.850					
b. Recurring		31.280					
9. BRC/NPRC Co-ordinator Selection		0.000					
10.BRC/NPRC Co-ordi/ABSA/SDI Trg (Capacity Building)		0.000					
11. ABSA/SDI Trg		66.000					
12.Civil work Trg (BRC/NPRC/VEC)		0.000					
13.Innovative Trg		15.750					
A. AT N P R C		0.000					
B. AT B R C		35.000					
C. AT DISTRICT LEVEL		30.000					
14. Visioning Workshop		15.000					
17. Resource training for para tch.		0.000					
Total		512.055					
		0.000					
Q3. TLM		22.000					
1a. School Improvement Fund		0.000					
1b. School Maintenance		70.000					
2. Teachers / SHIKSHA MITRA GRANT		0.000					
3. Free Text Books		0.000					
4. Book Bank		92.000					
Total		0.000					
		45.000					
Q4. Award to VEC (Per Block)		0.000					
		0.000					
Q5. School Award (Per Block)		754.949					
Sub Total (Q1-Q5)		0.000					
Q1. School mapping & Microplanning		27.000					
1. Printing/Survey		3.000					
2. Seminar & Workshop		45.000					
3. Village Level Microplanning		75.000					
Total		0.000					
		0.000					
Q2. Operationalising DIETs		0.000					
1. Furniture & Fixture		0.000					
2a. Equipements		0.000					
2b. Computer/Hardware		0.000					
2c. Consumable		2.000					
3 Books		0.000					
4. Honorarium		5.000					
5. Printing		5.000					
6. TA		250.000					
7. Maintenance		2.000					
8. Workshop/Seminar/Comptrg		0.000					
9. Purchase of Vehicle		5.000					
10.POL		2.000					

Activities/Particulars Main/Subhead	Approximate		Balance Continue (Spill Over) Phy. Target	Unit Cost	Financial Expenditure for Continue Spill Over	Implimentation Agency & Time Period	Remark
	Balance Phy. Targt Balance	Balancing Amount					
A	B	C	D	E	F	G	H
11. Action Research		0.500					
12. Wages of Driver		0.000					
13. Contingency		271.500					
Total		0.000					
C3. BRC		0.000					
1. Civil Construction		0.000					
2a. Salary of Co-ordinator & Asstt. Cord.		63.000					
2b. Wages of Choukidar		0.000					
3. Equipment & Furniture		0.000					
4. TA.		2.500					
a. Co-ordinator/Asstt. Co-ordinator		2.500					
b. ABSA/SDI		0.000					
5. Maintenance of Equip.		10.000					
6. Maintenance of Building		15.000					
7. Books		0.000					
8. BRC Exhibition/fair (teaching aids etc)		0.000					
9. Purchase of vehicle (Two Wheeler)		20.000					
10. POL/Maintenance		0.000					
11. Consumable		113.000					
Total		0.000					
C4. DPO		45.193					
1. Equipment		0.000					
2. Furniture & Fixture		2.000					
3. Books		0.000					
4. Purchase of Vehicle		9.750					
5. Consultancy Charges		137.016					
6. Salary of Staff		0.000					
7. Consumable		1.514					
8. Telephone & Fax		0.000					
9. Vehicle Maintenance & POL		15.000					
10. Maintenance of Equip.		2.000					
11. TA		30.000					
12. Seminar & Workshop		0.000					
13. Hiring of Vehicles		0.000					
14. Civil Work Supervisory Consult		20.000					
15. District level Exhibition & Fair		10.500					
16. Study Tours		15.000					
17. Distt. level Conversion workshop/Meetings		0.973					
18. AWP & View workshop		0.000					
19. Research evaluation		0.000					
20. Contingency		4.000					
21. Innovative Fund		0.000					
22. Office repair & maintenance		0.000					
23. Others(99-2000) (Publicity)							
14. Motorcycle		292.946					
Total		0.000					
MIS/Research & Evaluation		10.000					
1. MIS cell Furnishing		14.500					
2. EMIS/PMIS Printing & Servey		9.000					
3. MIS Equipment		6.198					
4. Computer System Training		17.000					
5. Maint of Equipment		15.000					
6. Exposer visits		15.768					
7. Consumable		20.000					
8. Sample Study		107.466					
Total		0.000					
Total		0.000					

Activities/Particulars Main/Subhead	Approximate		Balance Continue (Spill Over) Phy. Target	Unit Cost	Financial Expenditure for Continue Spill Over	Implimentation Agency & Time Period	Remark
	Balance Phy. Target Balance	Balancing Amount					
A	B	C	D	E	F	G	H
C6. School Complex/(NPRC)		0.000					
1. Construction		0.000					
2. Salary of Co-ordinator		0.000					
3. Equipments & Furniture		35.000					
4. Books for Library		28.000					
5. A/V Hiring Charge		0.000					
6. Contengency		0.000					
7. Monthly Meetings/TA		0.000					
8. Mela Workshop etc		63.000					
Total		0.000					
C7. Distance Education		75.000					
1. Equipments & other		7.000					
2. Telephone, Fax Bills & Maintenance		30.000					
3. Conferencing TA/DA		200.000					
4. Video Recording & Packaging		40.000					
5. Printing materials		30.000					
6. Training workshop/Seminar							
Total		382.000					
C8. Integratted Education		0.000					
1. Distt. level workshop		20.725					
2. Block level resource support		27.000					
3. Servey through VEC		3.957					
4. Training of BRG & DRG		0.000					
5. Orientation of Teachers		0.000					
otal		51.682					
ub Total (C1-C8)		1356.594					
rand Total (A,R,Q,C)		2924.267					

योजना निर्माण की प्रक्रिया

योजना समूह - योजना की प्रक्रिया जिले स्तर पर कोर ग्रुप तैयार कर प्रारम्भ किया गया है। कोर ग्रुप की योजना समूह में सम्मिलित किया गया है। योजना समूह को तैयार करने में जिलाधिकारी के आदेशानुसार खण्ड विकास अधिकारी, ग्रामीण अभियंत्रण सेवा के सहायक अभियन्ता, सतत शिक्षा के सचिव, समाज के प्रबुद्ध वर्ग, शिक्षाविद्, स्वयंसेवी संस्थाओं, अध्यापक और प्रतिनिधियों का सहयोग लिया गया। योजना समूह द्वारा नियमित रूप से योजना की प्रगति का अवलोकन व सलाह प्रदान होता रहा तथा तैयार करने वाले ग्रुप व अधिकारी की जिम्मेदारी निर्धारित की गयी। इसी कारण योजना का प्रारूप निर्धारित समय पर पूर्ण हो सका। कोर ग्रुप को बी०आर०सी०/एन०पी०आर०सी० समन्वयकों तथा सहायक बेसिक शिक्षा अधिकारियों द्वारा ग्राम, न्याय पंचायत, विकासखण्ड एवं तहसील स्तर पर आयोजित गोष्ठियों एवं कार्यशालाओं से प्राप्त निष्कर्षों/अनुभवों से अवगत कराया गया। कार्यशालाओं/गोष्ठियों के लिए दूरस्थ विशेष कर अनुसूचित जाति एवं अनुसूचित जनजाति बाहुल्य वाले ग्रामों को चुना गया। सर्व शिक्षा अभियान योजना बनाने को विशेषज्ञ बेसिक शिक्षा अधिकारी, जिला समन्वयक, सहायक वित्त एवं लेखाधिकारी को सम्मिलित किया गया परन्तु इस जनपद में जितने भी सदस्य योजना बनाने में सक्रिय भूमिका निभा रहे हैं उन्होंने किसी भी प्रकार का प्रशिक्षण नहीं लिया।

कार्यशालायें एवं गोष्ठियां - कार्यशालाओं एवं गोष्ठियों के माध्यम से सुझाव व अनुभवों को लेकर संग्रह किया गया। बैठकों एवं इन कार्यशालाओं से प्राप्त सुझावों व अनुभवों से योजना को तैयार करने में सहयोग मिला। जनपद स्तर, विकासखण्ड स्तर एवं न्याय पंचायत स्तर पर काफी बैठकें आयोजित की गईं।

कार्यशालाओं/गोष्ठियों का आयोजन एवं सुझाव

1. राज्य स्तर :

क्र० सं०	स्थल	अवधि	दिनांक	प्रतिभागियों का विवरण	सुझाव/मुद्दे
1	राज्य परियोजना कार्यालय देहरादून	3 दिवसीय	17-19 जून 2002	1. अपर परियोजना निदेशक 2. वरिष्ठ विशेषज्ञ परियोजना 3. विशेषज्ञ परियोजना 4. जिला समन्वयक 5. स०वित्त एवं लेखाधिकारी	बजट निर्माण/प्रशिक्षण एवं मार्गदर्शन ।

क्र० सं०	स्थल	अवधि	दिनांक	प्रतिभागियों का विवरण	सुझाव/मुद्दे
2	राज्य परियोजना कार्यालय देहरादून	1 दिवसीय	29 जून 2002	1. राज्य परियोजना निदेशक 2. अपर परियोजना निदेशक 3. वरिष्ठ विशेषज्ञ परियोजना 4. स०वित्त एवं लेखाधिकारी 5. जिला समन्वयक	बजट निर्माण/प्रशिक्षण एवं मार्गदर्शन ।
3	राज्य परियोजना कार्यालय देहरादून	1 दिवसीय	16 अगस्त 2002	1. परियोजना निदेशक 2. वरिष्ठ विशेषज्ञ परियोजना 3. सर्व शिक्षा प्रकोष्ठ के सदस्य 4. वि०बे०शि० अधिकारी 5. जिला समन्वयक 6. प्रवक्ता डायट	बजट निर्माण/प्रशिक्षण एवं मार्गदर्शन ।
4	राज्य संसाधन केन्द्र देहरादून	3 दिवसीय	3-5 अक्टूबर 2002	1. परियोजना निदेशक 2. वरिष्ठ विशेषज्ञ परियोजना 3. सर्व शिक्षा प्रकोष्ठ के सदस्य 4. वि०बे०शि० अधिकारी 5. जिला समन्वयक 6. प्रवक्ता डायट	बजट निर्माण/प्रशिक्षण एवं मार्गदर्शन
5	राज्य परियोजना कार्यालय देहरादून	2 दिवसीय	15-16 अक्टूबर 2003	1. परियोजना निदेशक 2. वरिष्ठ विशेषज्ञ परियोजना 3. सर्व शिक्षा प्रकोष्ठ के सदस्य 4. जिला समन्वयक	योजना के विभिन्न अंगों का विश्लेषण एवं कार्य योजना का निर्माण
6	राज्य परियोजना कार्यालय देहरादून	2 दिवसीय	28-29 दिसम्बर 2003	1. वरिष्ठ विशेषज्ञ परियोजना 2. सर्व शिक्षा प्रकोष्ठ के सदस्य 3. वि०बे०शि०अधिकारी 4. सहा०वित्त एवं लेखाधिकारी	डी०पी०ई०पी० का पुनर्संशोधित कार्ययोजना की कार्यशाला

2. जनपद स्तरीय :

क्र० सं०	स्थल	अवधि	दिनांक	प्रतिभागियों का विवरण	सुझाव/मुद्दे
1	बी.आर.सी. बागेश्वर	2 दिवसीय	4-5 जुलाई 2002	1. वि०बे०शि० अधिकारी 2. उप जिला बे०शि० अधिकारी 3. जिला समन्वयक 4. स०बे०शि० अधिकारी 5. बी०आर०सी० समन्वयक 6. एन०पी०आर०सी० समन्वयक	परिवार सर्वेक्षण का प्रशिक्षण/कार्ययोजना ।

क्र० सं०	स्थल	अवधि	दिनांक	प्रतिभागियों का विवरण	सुझाव/मुद्दे
2	जिला परियोजना कार्यालय बागेश्वर	1 दिवसीय	8 अगस्त 2002	1. वि०बे०शि० अधिकारी 2. उप जिला बे०शि०अधिकारी 3. स०वित्त एवं लेखाधिकारी 4. जिला समन्वयक 5. स०बे०शि० अधिकारी 6. प्रति उप विद्यालय निरीक्षक 7. बी०आर०सी० समन्वयक	पर्सपेक्टिव प्लान निर्माण हेतु रणनीति का निर्धारण ।
3	बी.आर.सी. बागेश्वर	1 दिवसीय	13 अगस्त 2002	1. वि०बे०शि० अधिकारी 2. उप जिला बे०शि०अधिकारी 3. स०वित्त एवं लेखाधिकारी 4. जिला समन्वयक 5. स०बे०शि० अधिकारी/प्र.उ.वि.नि. 6. बी०आर०सी० समन्वयक 7. एन०पी०आर०सी० समन्वयक	परिवार सर्वेक्षण सार बनाने हेतु प्रशिक्षण एवं प्रपत्र वितरण ।
4	जिला परियोजना कार्यालय	1 दिवसीय	1 जनवरी 2004	1. वि०बे०शि०अधिकारी 2. सहा०वित्त एवं लेखाधिकारी 3. जिला समन्वयक	कार्ययोजना एवं बजट के सम्बन्ध में विचार विमर्श
5	जिला परियोजना कार्यालय	1 दिवसीय	7 जनवरी 2004	1. वि०बे०शि०अधिकारी 2. सहा०वित्त एवं लेखाधिकारी 3. जिला समन्वयक 4. सहा०बे०शि०अ०/प्र०उ०वि०नि० 5. बी०आर०सी० समन्वयक	बजट एवं निर्माण कार्यों की समीक्षा एवं संशोधित कार्ययोजना पर विचार विमर्श

3. बी०आर०सी०/एन०पी०आर०सी० स्तर :

क्र० सं०	स्थल	अवधि	दिनांक	प्रतिभागियों का विवरण	सुझाव/मुद्दे
1	बी.आर.सी. गरुड़	1 दिवसीय	12 जुलाई 2002	1. जिला समन्वयक 2. स०बे०शि० अधिकारी 3. बी०आर०सी० समन्वयक 4. एन०पी०आर०सी० समन्वयक 5. अध्यापक	परिवार सर्वेक्षण का प्रशिक्षण एवं प्रपत्र वितरण
2	बी.आर.सी. बागेश्वर	1 दिवसीय	13 जुलाई 2002	1. वि०बे०शि० अधिकारी 2. स०बे०शि० अधिकारी 3. प्रति उप विद्यालय निरीक्षक 4. बी०आर०सी० समन्वयक 5. एन०पी०आर०सी० समन्वयक	परिवार सर्वेक्षण का प्रशिक्षण एवं प्रपत्र वितरण

क्र० सं०	स्थल	अवधि	दिनांक	प्रतिभागियों का विवरण	सुझाव/मुद्दे
3	बी.आर.सी. कपकोट	1 दिवसीय	18 जुलाई 2002	1. वि०बे०शि० अधिकारी 2. जिला समन्वयक 3. स०बे०शि० अधिकारी 4. बी०आर०सी० समन्वयक 5. एन०पी०आर०सी० समन्वयक 6. अध्यापक	परिवार सर्वेक्षण का प्रशिक्षण एवं प्रपत्र वितरण
4	बी.आर.सी. बागेश्वर	1 दिवसीय	12 जनवरी 2004	1. जिला समन्वयक 2. स०बे०शि०अ अधिकारी 3. बी०आर०सी० समन्वयक 4. एन०पी०आर०सी० समन्वयक	वर्ष 2004-05 कार्ययोजना एवं बजट के लिए आवश्यक बैठक

प्राथमिक शिक्षा में प्रभाव डालने वाले सामाजिक कारक -

- लड़कियों का विद्यालय में नामांकन न हो पाने के निम्नलिखित मुख्य कारक हैं -
 - ◆ परिवार की आर्थिक स्थिति का अच्छा न होना ।
 - ◆ छोटे भाई-बहनों की देखभाल तथा अन्य घरेलू कार्यों में लगना ।
 - ◆ विद्यालय शिक्षा का सदुपयोग न कर पाना ।
 - ◆ विद्यालय समय का अनुकूल न होना तथा विद्यालय का दूरस्थ होना ।
 - ◆ अध्यापकों की योग्यता में कमी ।
 - ◆ मौसम का प्रतिकूल होना ।
- अनुसूचित जाति एवं जनजाति के बच्चों का विद्यालय में नामांकन न होने का मुख्य कारण निम्न है -
 - ◆ अभिभावकों की आर्थिक स्थिति दयनीय होने के कारण बच्चों को विद्यालय नहीं भेज पाते।
 - ◆ विद्यालय समय का अनुकूल न होना।
 - ◆ विद्यालयों में अध्यापकों की कमी, शिक्षा की महत्ता का न जानना।
 - ◆ कहीं-कहीं जाति भेद के कारण भी इस जाति के बच्चे विद्यालय में प्रवेश नहीं ले पाते हैं।
- विद्यालय छोड़ने के मुख्य कारक (ड्राप आउट) -
 - ◆ शिक्षा-व्यय को वहन न कर सकना।
 - ◆ घरेलू कार्य में व्यस्त रहना।
 - ◆ विद्यालय समय का अनुकूल न होना।

- ◆ अभिभावकों के साथ कृषि व अन्य कार्यों में व्यस्त रहना।
- ◆ भविष्य के लिए शिक्षा महत्व से अनभिज्ञता।
- ◆ पाठ्यक्रम का रूचिकर न होना।
- ◆ शारीरिक विकलांगता के कारण दूरस्थ विद्यालयों में न जा पाना।

4. शारीरिक एवं मानसिक विकलांग यथा मूक-वधिर एवं अस्थि विकलांग बच्चों को शैक्षिक अवसर उपलब्ध कराने के लिए गरुड़ (बागेश्वर) में संचालित स्वयंसेवी संस्था 'ज्ञानार्जन विद्या मंदिर' ने कदम उठाये है।

विद्यालयों में नामांकन वृद्धि एवं विद्यालय में अनुसूचित जाति, अनुसूचित जनजाति व गरीब बच्चों के ठहराव हेतु निम्न सुझाव प्राप्त हुए हैं।

- ◆ निःशुल्क पाठ्यपुस्तकें तो उपलब्ध करायी जा रही हैं परन्तु अनुसूचित/जनजाति के छात्र/छात्राओं को निःशुल्क गणवेश भी उपलब्ध करायी जानी चाहिए।
- ◆ विद्यालयों में ऐसे अध्यापकों को नियुक्त किया जाय जो इसे कार्य धर्म समझ कर मनोयोग से करें।
- ◆ छितरी व कम जनसंख्या वाले बस्तियों में शैक्षिक सुविधा सुलभ कराने के लिए बालशाला तथा इनमें अध्यापन कार्य करने के लिए बालमित्र भी नियुक्ति की जाय तथा इसका समय सम्बन्धित बस्ती/ग्राम के बच्चों के सुविधानुसार रखा जाय।
- ◆ अध्यापकों का व्यवहार छात्रों के साथ सहयोगी का हो हतोत्साहित करने वाला नहीं। विद्यालय का समय स्थानीय जनता के विचार-विमर्श के बाद उनकी सुविधानुसार रखा जाय।

नियोजन प्रक्रिया में विभिन्न स्तरों पर उपलब्ध श्रोतों का उपयोग –

- उपलब्ध संसाधनों का अध्ययन/समीक्षा ।
 - ग्राम स्तरीय विभिन्न आवश्यकताओं एवं अपेक्षाओं की जानकारी ।
 - विभिन्न शैक्षणिक आंकड़ों का संकलन, विश्लेषण एवं उनका उपयोग ।
 - सामुदायिक चेतना अभियानों से प्राप्त संकेतों का उपयोग ।
 - सामुदायिक रूझानों का अनुभव ।
 - कार्यक्रमों के क्रियान्वयन में कठिनाईयों का अनुभव ।
 - विभिन्न स्तरों पर आयोजित गोष्ठियों, सर्वेक्षणों तथा वी.ई.सी., डी.आर.जी., बी.आर.जी. प्रशिक्षणों से प्राप्त अनुभवों व सुझावों का उपयोग ।
 - ई.एम.आई.एस./पी.एम.आई.एस. का उपयोग ।
 - डायट से प्राप्त सहयोग एवं परामर्श ।
 - विभिन्न विभागों से सम्पर्क एवं समन्वयन ।
- जनपद की भौगोलिक, सामाजिक, शैक्षिक विशेषताओं का उपयोग ।

आगामी वर्ष 2004-2005 हेतु प्रस्तावित कार्यक्रमों का विवरण पहुंच (Access) "A"

A .1 अतिरिक्त कक्षा कक्ष :- जिला प्राथमिक शिक्षा कार्यक्रम के अन्तर्गत जनपद बागेश्वर में 108 अतिरिक्त कक्षाकक्ष स्वीकृत थे जिनका निर्माण वर्ष 2003-04 तक पूर्ण कर लिया गया है। वर्तमान समय में जनपद में 15 विद्यालय ऐसे हैं जिनमें अतिरिक्त कक्षाकक्षों की आवश्यकता है। अतः वर्ष 2004-05 में 15 अतिरिक्त कक्षाकक्षों का रु० 1.35 लाख की दर से पूरा किया जाना प्रस्तावित है जिसका 40 प्रतिशत परियोजना द्वारा कुल रु० 810 हजार इस बजट में रखा गया है।

A.2(1). नवीन प्राथमिक विद्यालय - डी०पी०ई०पी० के अन्तर्गत परियोजना अवधि में कुल 52 विद्यालय स्वीकृत थे जिनमें से वर्ष 2003-04 तक कुल 32 प्रा०वि० का निर्माण करा लिया गया है। वर्ष 2004-05 में 05 प्राथमिक विद्यालय वार्षिक कार्ययोजना में प्रस्तावित किया गया जिनका 40 प्रतिशत लागत धनराशि की दर से कुल रु० 756 हजार रखा गया है।

A-2(2a)- शिक्षामित्र मानदेय :- वर्ष 2004-05 में प्रस्तावित 05 विद्यालयों में प्रति विद्यालय 02 शिक्षामित्र का मानदेय रु० 3 हजार प्रतिमाह की दर से कुल रु० 300 हजार प्रस्तावित किया गया है।

A-2(2b)- प्रधान अध्यापकों का अतिरिक्त वेतन :- इस मद में विगत वर्ष खोले गए 32 नए विद्यालयों तथा इस वर्ष प्रस्तावित 5 नए विद्यालय कुल 37 प्रधान अध्यापकों का अतिरिक्त वेतन (इन्फ्लेमेटल वृद्धि) रु० 500 प्रति, प्रतिमाह की दर से रु० 222 हजार प्रस्तावित किया गया है।

A-2(3)- फर्नीचर/उपकरण :- योजना में वर्ष 2004-05 में प्रस्तावित 5 नवीन विद्यालयों के लिए प्रति विद्यालय 10 हजार की दर से रु० 50 हजार प्रस्तावित किया जा रहा है।

A-3- वैकल्पिक शिक्षा :-

A-3b- एजुकेशन गारण्टी स्कीम :- परियोजना अवधि में कुल 69 विद्या केन्द्र स्वीकृत हैं जिसके अन्तर्गत 50 विद्या केन्द्रों का चयन विगत वर्ष किया गया जिसमें से 50 आचार्य जी का प्रशिक्षण पूर्ण कर 50 केन्द्रों का संचालन किया जा रहा है। वर्ष 2004-05 में शेष 19 विद्या केन्द्र खोलने का प्रस्ताव रखा गया है जिससे जनपद में नामांकन से वंचित बच्चों को शिक्षा सुलभ की जायेगी।

1. आचार्य जी का मानदेय - जनपद में वर्ष 2003-04 तक संचालित कुल 50 आचार्य जी का 11 माह का मानदेय तथा वर्ष 2004-05 में 19 प्रस्तावित

आचार्य जी का 10 माह का मानदेय रु 1 हजार की दर से कुल रु 759 हजार का वार्षिक कार्ययोजना एवं बजट में रखा गया है।

2. शिक्षण सामग्री - वर्ष 2004-05 में प्रस्तावित 19 नवीन विद्या केन्द्रों के लिए प्रति विद्याकेन्द्र रु 25.50 की दर से कुल रु 44.65 हजार बजट में प्रस्तावित किया गया है।
3. पुस्तकें - वर्ष 2004-05 में 69 विद्या केन्द्रों के लिए रु 1 हजार की दर से कुल रु 69 हजार बजट में रखा गया है।
4. टी0एल0एम0/आकस्मिक व्यय - कुल 69 विद्या केन्द्रों के लिए रु 500 की दर से कुल रु 34.50 हजार वर्ष 2004-05 में टी0एल0एम0/आकस्मिक व्यय के लिए रखा गया है।
5. वर्कशाप/कार्यशाला - विकासखण्ड स्तर पर आचार्य जी के लिए आयोजित की जाने वाली वर्कशाप/कार्यशाला के लिए रु 30 प्रति आचार्य प्रतिदिन की दर से कुल रु 4.140 हजार बजट में प्रस्तावित किया गया है।
6. आचार्य जी का प्रशिक्षण - वर्ष 2004-05 में प्रस्तावित 19 आचार्य जी के अनावर्ती प्रशिक्षण के लिए रु 34.960 हजार एवं शेष 50 आचार्य जी के लिए आवर्ती प्रशिक्षण हेतु रु 50 हजार कुल रु 84.960 हजार वार्षिक कार्ययोजना एवं बजट में प्रस्तावित किया गया है।

A-3.5- जिला समन्वयक वैक0शि0 का वेतन :- जनपद में कार्यरत जिला समन्वयक वैकल्पिक शिक्षा का वेतन आदि के लिए वर्ष 2004-05 में रु 16 हजार की दर से कुल रु 272 हजार बजट में प्रस्तावित किया गया है।

R धारण -(Retention) -

R-2- न्यूज लेटर :- वर्ष 2004-05 में न्यूज लेटर लेखन हेतु कुल रु 10 हजार प्रस्तावित किया गया है।

R-3 जीण-क्षीर्ण भवनों का निर्माण :- परियोजना अवधि में 27 विद्यालय भवनों के पुर्ननिर्माण का लक्ष्य प्राप्त है। प्रथम वर्ष में 17 विद्यालयों के पुर्ननिर्माण का कार्य तथा द्वितीय वर्ष में 10 विद्यालय भवनों के पुर्ननिर्माण इस प्रकार कुल लक्ष्य 27 विद्यालय भवनों के पुर्ननिर्माण का कार्य प्रारम्भ कराकर पूर्ण कर लिया गया है। वर्तमान समय में 10 विद्यालय भवन जीर्ण क्षीर्ण स्थिति में जिनका पुर्ननिर्माण कराया जाना आवश्यक है। अतः वर्ष 2004-05 में 10 प्रा0वि0 भवनों के पुर्ननिर्माण करने के लिए रु 151.200 हजार की दर से कुल रु 1512 हजार वार्षिक बजट में रखा गया है।

R-4 शौचालय निर्माण कार्य (Toilet) :- परियोजना अवधि में कुल 300 शौचालयों के निर्माण का लक्ष्य प्राप्त है जिनमें से 150 शौचालयों का निर्माण कार्य वर्ष 2003-04 तक पूर्ण करा लिया गया है। शेष 150 शौचालयों का निर्माण वर्ष 2004-05 में कराया जाना

प्रस्तावित है जिसके लिए प्रति शौचालय रु0 15 हजार की दर से कुल रु0 2250 हजार वार्षिक बजट में प्रस्तावित किया गया है।

R-5 पेयजल (Drinking Water) :- परियोजना अवधि में 150 विद्यालयों में पेयजल हेतु धनराशि स्वीकृत थी जिनका उपभोग कर लिया गया है। वर्ष 2004-05 में प्रस्तावित 150 शौचालयों हेतु पेयजल की व्यवस्था स्वजल संस्था द्वारा किया जाना प्रस्तावित है। अतः वर्ष 2004-05 की वार्षिक कार्ययोजना में इस हेतु कोई धनराशि प्रस्तावित नहीं की गई है।

R-6 भवन मरम्मत :- वर्ष 2004-05 में विद्यालय मरम्मत हेतु रु0 20 हजार प्रति विद्यालय की दर से कुल 35 विद्यालयों हेतु रु0 700 हजार अतिरिक्त धनराशि वार्षिक कार्ययोजना में रखा गया है।

R-7 अतिरिक्त पैरा टीचरों का वेतन :- वर्ष 2000-01 में नवीन विद्यालय भवन के 40, वर्ष 2000-01 में अन्य 67, वर्ष 2001-02 के 10, वर्ष 2002-03 के 14 कुल 131 शिक्षामित्रों के लिए रु0 3 हजार प्रतिमाह की दर से 11 महीने का कुल रु0 4323 हजार वर्ष 2004-05 की वार्षिक कार्ययोजना में प्रस्तावित किया गया है।

R-8 बालिका शिक्षा :-

R-8(a) जिला समन्वयक बालिका शिक्षा का वेतन :- जनपद में कार्यरत जिला समन्वयक बालिका शिक्षा का वेतन हेतु रु0 14 हजार की दर से कुल रु0 238 हजार वार्षिक कार्ययोजना एवं बजट में रखा गया है।

(b) एम0टी0ए0/पी0टी0ए0 प्रशिक्षण - माडल कलस्टर के अन्तर्गत एम0टी0ए0/पी0टी0ए0 के प्रशिक्षण हेतु वर्ष 2004-05 में कुल रु0 254.400 हजार प्रस्तावित किया गया है।

(e) माँ बेटी मेला - बालिका शिक्षा को प्रभावी बनाने हेतु माँ बेटी मेले का आयोजन प्रस्तावित किया जा रहा है। यह मेला माडल कलस्टरों में आयोजित किया जायेगा। इस हेतु प्रति मेला रु0 1.9 हजार की दर से 15.200 हजार प्रस्तावित किया गया है।

(f) मीना कम्पैन - एन0पी0आर0सी0 स्तर पर मीना फिल्म प्रदर्शनी हेतु रु0 1200 की दर से कुल रु0 6 हजार प्रस्तावित किया गया है।

(g) ग्राम पंचायत/एन0पी0आर0सी0 स्तर पर कार्यशाला - वर्ष 2004-05 में ग्राम पंचायत/न्याय पंचायत स्तर पर आयोजित की जाने वाली कार्यशाला हेतु प्रति कार्यशाला रु0 3.7 हजार की दर से कुल रु0 37 हजार वार्षिक कार्ययोजना एवं बजट में रखा गया है।

R-14 जे0ई0/ए0ई0 का मानदेय - जनपद में प्रस्तावित निर्माण कार्यों की देखरेख एवं निरीक्षण हेतु सहायक/अवर अभियन्ता के मानदेय के रूप में वर्ष 2004-05 के वार्षिक कार्ययोजना एवं बजट में कुल रु0 54 हजार रखा गया है।

Q- गुणवत्ता (Quality Improvement) :-

Q-1A(4) ई0सी0सी0ई0 कार्यकत्रियों का मानदेय :- जनपद में परियोजना से आच्छादित कुल 185 ई0सी0सी0ई0 केन्द्रों की कार्यकत्रियों के मानदेय हेतु प्रति केन्द्र रु0 375 की दर से वर्ष 2004-05 के बजट में कुल रु0 832.500 हजार प्रस्तावित किया गया है।

Q-1A(5) आकस्मिक व्यय :- ई0सी0सी0ई0 केन्द्रों के आकस्मिक व्यय हेतु प्रति केन्द्र रु0 1500 की दर से वर्ष 2004-05 के बजट में कुल रु0 277.500 हजार प्रस्तावित किया गया है।

Q-1A(6b) कार्यकत्रियों का आवर्ती प्रशिक्षण :- जनपद में 185 ई0सी0सी0ई0 केन्द्रों के कार्यकत्रियों के आवर्ती प्रशिक्षण हेतु प्रति केन्द्र रु0 1 हजार की दर से कुल रु0 185 हजार रखा गया है।

Q-2 प्रशिक्षण कार्यक्रम :-

Q-2(1) जिला समन्वयक प्रशिक्षण एवं सामूहसहभागिता का वेतन :- जनपद में कार्यरत जिला समन्वयक प्रशिक्षण का वेतन आदि के लिए वर्ष 2004-05 में कुल रु0 510 हजार बजट में प्रस्तावित किया गया है।

Q-2(2) डी0आर0जी0 बैठक :- वर्ष 2004-05 में 04 डी0आर0जी0 बैठक हेतु प्रति डी0आर0जी0 रु0 3.375 हजार की दर से कुल रु0 13.500 हजार प्रस्तावित किया गया है।

Q-2(3) बी0आर0जी0 बैठक :- जनपद में 03 विकासखण्डों में प्रति विकासखण्ड 4 बी0आर0जी0 बैठक हेतु कुल रु0 34.200 हजार रखा गया है।

Q-2(4) बी0आर0जी0 प्रशिक्षण :- वर्ष 2004-05 में ब्लाक संदर्भ समूह के सदस्यों के प्रशिक्षण हेतु कुल रु0 16.400 हजार वार्षिक कार्ययोजना एवं बजट में रखा गया है।

Q-2(5) ग्राम शिक्षा समिति प्रशिक्षण :- वर्ष 2004-05 में 352 ग्राम शिक्षा समितियों/विद्यालयों के सदस्यों के प्रशिक्षण हेतु कुल रु0 126.720 हजार वार्षिक कार्ययोजना एवं बजट में प्रस्तावित किया गया है।

Q-2(7) संदर्भदाता प्रशिक्षण (टी0ओ0टी0) :- वर्ष 2004-05 में प्रस्तावित अध्यापकों के प्रशिक्षण हेतु संदर्भदाताओं के प्रशिक्षण के लिए कुल रु0 34.750 हजार बजट में प्रस्तावित है।

Q-2(8) प्रधानाध्यापक प्रशिक्षण :- जनपद में कार्यरत प्रधानाध्यापकों के 5 दिवसीय प्रशिक्षण हेतु कुल रु0 243.750 हजार वर्ष 2004-05 की वार्षिक कार्ययोजना एवं बजट में रखा गया है।

Q-2(9) सेवारत अध्यापक प्रशिक्षण :- जनपद में कार्यरत प्र०अ०/स०अ० के लिए सेवारत प्रशिक्षण हेतु कुल 33 वैच प्रति वैच रु० 34.750 हजार की दर से कुल रु० 1146.750 हजार वार्षिक बजट में प्रस्तावित है।

Q-2(10) शिक्षामित्र प्रशिक्षण :- वर्ष 2004-05 में प्रस्तावित नवीन विद्यालयों हेतु 10 शिक्षामित्रों के अनावर्ती प्रशिक्षण एवं शेष 131 के आवर्ती प्रशिक्षण हेतु कुल रु० 136.300 हजार वार्षिक कार्ययोजना एवं बजट में रखा गया है।

Q-2(12) बी०आर०सी०/एन०पी०आर०सी०/ए०बी०एस०ए०/एस०डी०आई० के क्षमता विकास प्रशिक्षण :- वर्ष 2004-05 में बी०आर०सी०/एन०पी०आर०सी०/ए०बी०एस०ए०/एस०डी०आई० के क्षमता विकास में वृद्धि हेतु कुल रु० 17.375 हजार प्रस्तावित किया गया है।

Q-2(14) निर्माण कार्य प्रशिक्षण :- वर्ष 2004-05 में प्रस्तावित गुणवत्तायुक्त निर्माण कार्यों के लिए तकनीकी जानकारी हेतु प्रति विकासखण्ड में प्रशिक्षण के लिए रु० 5.250 हजार की दर से कुल रु० 15.750 हजार बजट में रखा गया है।

Q-2(15) नवाचार प्रशिक्षण - इस मद के अन्तर्गत बी०आर०सी०, एन०पी०आर०सी० एवं जिला स्तर पर प्रशिक्षण हेतु कुल रु० 80 हजार का प्रावधान रखा गया है।

Q-3 टी०एल०एम० :-

Q-3(1a) विद्यालय विकास अनुदान - जनपद के कुल 567 विद्यालयों को 2 हजार प्रति विद्यालय की दर से रु० 1134 हजार वार्षिक कार्ययोजना एवं बजट में रखा गया है।

Q-3(2) अध्यापक अनुदान - शिक्षण अधिगम सामग्री हेतु प्रति अध्यापक रु० 500 की दर से कुल रु० 493.5 हजार प्रस्तावित किया गया है।

Q-3(3) निःशुल्क पाठ्य पुस्तक - वर्ष 2004-05 में प्राथमिक स्तर पर अनुसूचित जाति बालक/बालिका, अनुसूचित जनजाति बालक/बालिका, सामान्य बालिकाओं के लिए निःशुल्क पाठ्य पुस्तकों हेतु कुल रु० 1450.500 हजार वार्षिक कार्ययोजना एवं बजट में रखा गया है।

C- क्षमता निर्माण (Capacity Building)

C-2 जिला शिक्षा एवं प्रशिक्षण संस्थान (डायट) -

C2(2c)- कन्ज्यूमेबिल - डायट स्तर पर कन्ज्यूमेबिल मद हेतु वर्ष 2004-05 में कुल रु० 25 हजार प्रस्तावित किया गया है।

C2(3)- बुक्स - डायट स्तर पर बुक्स मद हेतु वर्ष 2004-05 में कुल रु० 10 हजार प्रस्तावित किया गया है।

C2(5)- प्रिंटिंग - इस मद हेतु वर्ष 2004-05 में कुल रु० 50 हजार रखा गया है।

C2(6)- यात्रा भत्ता - यात्रा भत्ता मद हेतु वर्ष 2004-05 में कुल रु० 100 हजार का प्रावधान वार्षिक कार्ययोजना एवं बजट में रखा गया है।

C2(8)- वर्कशाप/सेमिनार - डायट स्तर पर इस मद हेतु वर्ष 2004-05 में कुल रु 30 हजार प्रस्तावित किया गया है।

C2(10)- पी0ओल0 - डायट स्तर पर इस मद हेतु वर्ष 2004-05 में कुल रु 75 हजार प्रस्तावित किया गया है।

C2(11)- क्रियात्मक शोध - इस मद हेतु वर्ष 2004-05 में कुल रु 30 हजार प्रस्तावित किया गया है।

C2(12)- डाइवर का वेतन - डाइवर का मानदेय के लिए वर्ष 2004-05 में कुल रु 30 हजार वार्षिक कार्ययोजना एवं बजट में रखा गया है।

C2(13)- आकस्मिक व्यय - डायट स्तर पर आकस्मिक व्यय के लिए वर्ष 2004-05 की वार्षिक कार्ययोजना एवं बजट में कुल रु 30 हजार प्रस्तावित किया गया है।

C-3 बी0आर0सी0 -

C-3(1) बी0आर0सी0 भवन निर्माण - जनपद में कुल 3 विकासखण्ड हैं जिसमें से प्रथम वर्ष में 3 ब्लॉक संसाधन केन्द्रों के निर्माण की स्वीकृति प्राप्त थी जिनका निर्माण सम्बन्धित निर्माण एजेन्सी जल निगम प्रकल्प शाखा द्वारा वर्ष 2003-04 तक पूर्ण कर लिया गया है। परियोजना अवधि में 5 विकासखण्ड हेतु 5 बी.आर.सी. स्वीकृत हैं। जनपद में 2 विकासखण्ड जनपद अल्मोड़ा से जनपद बागेश्वर पृथक होने पर आंशिक रूप से सम्मिलित थे। दोनों विकासखण्डों को वर्तमान में बागेश्वर विकासखण्ड में शासन द्वारा समायोजित कर दिया गया है जिस कारण वांछित 3 बी.आर.सी. का निर्माण कार्य प्रारम्भ किया जा चुका है। इस कारण इस वर्ष इस मद में कोई प्रावधान नहीं रखा गया है।

C-3(2) बी0आर0सी0 समन्वयक/सह समन्वयकों का वेतन - जनपद में कार्यरत 3 समन्वयक एवं 6 सह समन्वयकों के वेतन मद हेतु कुल रु 1323 हजार वार्षिक कार्ययोजना एवं बजट में प्रस्ताव किया गया है।

C-3(4) यात्राभत्ता (ए0बी0एस0ए0/एस0डी0आई0/बी0आर0सी0 समन्वयक/सहसमन्वयक)- जनपद में कार्यरत ए0बी0एस0ए0/एस0डी0आई0/बी0आर0सी0 समन्वयक/सह समन्वयक के यात्रा भत्ता हेतु रु 30 हजार वार्षिक कार्ययोजना एवं बजट में रखा गया है।

C-3(7) बुक्स - बी0आर0सी0 स्तर पर बुक्स क्रय हेतु प्रति बी0आर0सी0 रु 5 हजार की दर से कुल रु 15 हजार का प्रस्ताव रखा गया है।

C-3(8) बी0आर0सी0 स्तर पर मेला/प्रदर्शनी - बी0आर0सी0 में मेला एवं प्रदर्शनी के लिए प्रति बी0आर0सी0 रु 5 हजार की दर से रु 15 हजार का प्रस्ताव रखा गया है।

C-3(11) कन्ज्युमेबिल - बी0आर0सी0 के कन्ज्युमेबिल व्यय के लिए वर्ष 2004-05 की वार्षिक कार्ययोजना एवं बजट में रु 15 हजार का प्रस्ताव रखा गया है।

C-4 जिला परियोजना कार्यालय -

C-4(3) बुक्स - जिला परियोजना कार्यालय में बुक्स क्रय हेतु वर्ष 2004-05 में रु 10 हजार का प्रस्ताव रखा गया है।

C-4(5) परामर्शी व्यय - इस मद हेतु रु0 10 हजार का प्रस्ताव किया गया है।

C-4(6) वेतन - जिला परियोजना कार्यालय में कार्यरत अधिकारी/कर्मचारियों के वेतन हेतु वर्ष 2004-05 के बजट में कुल रु0 853.773 हजार का प्रस्ताव किया गया है।

C-4(7) कन्ज्युमेबिल - जिला परियोजना कार्यालय में कन्ज्युमेबिल मद हेतु वर्ष 2004-05 में रु0 25 हजार का प्रस्ताव रखा गया है।

C-4(8) टेलीफोन/फैक्स - जिला परियोजना कार्यालय के टेलीफोन/फैक्स मद हेतु वर्ष 2004-05 में रु0 25 हजार का प्रस्ताव रखा गया है।

C-4(9) पीओल0/वाहन मरम्मत - इस मद के लिए वर्ष 2004-05 में कुल रु0 60 हजार का प्रावधान वार्षिक कार्ययोजना एवं बजट में किया गया है।

C-4(10) उपकरण रखरखाव - जिला परियोजना कार्यालय में उपकरण रखरखाव मद हेतु वर्ष 2004-05 में रु0 15 हजार का प्रस्ताव रखा गया है।

C-4(11) यात्रा भत्ता - जिला परियोजना कार्यालय में कार्यरत अधिकारी/कर्मचारियों के यात्रा भत्ता हेतु कुल रु0 75 हजार का प्रस्ताव किया गया है।

C-4(12) कार्यशाला/सेमिनार - कार्यशाला/सेमिनार मद के लिए वर्ष 2004-05 में रु0 25 हजार का प्रस्ताव रखा गया है।

C-4(13) वाहन किराया - जिला परियोजना कार्यालय में वाहन किराया मद हेतु वर्ष 2004-05 में रु0 20 हजार का प्रस्ताव वार्षिक कार्ययोजना एवं बजट में किया गया है।

C-4(15) जनपद स्तर पर प्रदर्शनी/मेला - वर्ष 2004-05 की वार्षिक कार्ययोजना एवं बजट में इस मद हेतु रु0 20 हजार का प्रस्ताव रखा गया है।

C-4(17) जनपद स्तर पर समीक्षा बैठक - इस मद हेतु वार्षिक कार्ययोजना एवं बजट में वर्ष 2004-05 के लिए रु0 10 हजार का प्रस्ताव रखा गया है।

C-4(20) आकस्मिक व्यय - जिला परियोजना कार्यालय के आकस्मिक व्यय हेतु वर्ष 2004-05 में रु0 35 हजार का प्रस्ताव रखा गया है।

C-4(22) कार्यालय रखरखाव एवं मरम्मत - वर्ष 2004-05 में इस मद के लिए रु0 20 हजार का प्रस्ताव रखा गया है।

C-4(23) प्रचार-प्रसार - इस मद में वर्ष 2004-05 की वार्षिक कार्ययोजना एवं बजट में रु0 10 हजार का प्रस्ताव रखा गया है।

C-5 एम.आई.एस. सैल -

C-5(1) ई0एम0आई0एस0 प्रिंटिंग/सर्वे - जनपद के विद्यालयों के सर्वेक्षण हेतु प्रिंटिंग आदि के लिए वर्ष 2004-05 की वार्षिक कार्ययोजना एवं बजट में रु0 30 हजार रखा गया है।

C-5(3) उपकरण - इस मद हेतु वार्षिक कार्ययोजना एवं बजट में रु0 20 हजार का प्रस्ताव किया गया है।

C-5(4) कम्प्यूटर प्रशिक्षण - वर्ष 2004-05 में कम्प्यूटर प्रशिक्षण हेतु रु0 10 हजार का प्रावधान रखा गया है।

C-5(5) उपकरण रखरखाव - इस मद हेतु रु 15 हजार वार्षिक कार्ययोजना एवं बजट में रखा गया है।

C-5(7) कन्ज्यूमेविल - इस मद हेतु वार्षिक कार्ययोजना एवं बजट में रु 10 हजार का प्रावधान किया गया है।

C-6 न्याय पंचायत संसाधन केन्द्र -

C-6(2) समन्वयकों का वेतन - जनपद के 35 एन0पी0आर0सी0 में कार्यरत समन्वयकों के वेतन हेतु कुल रु 5040 हजार का प्रस्ताव वार्षिक कार्ययोजना एवं बजट में रखा गया है।

C-6(4) बुक्स - इस मद में प्रति एन0पी0आर0सी0 हेतु वर्ष 2004-05 के वार्षिक कार्ययोजना एवं बजट में रु 35 हजार का प्रस्ताव रखा गया है।

C-6(5) ओडियो/वीडियो किराया - एन0पी0आर0सी0 स्तर पर ओडियो/वीडियो किराया हेतु वर्ष 2004-05 में प्रति एन0पी0आर0सी0 रु 600 की दर से कुल रु 21 हजार बजट में रखा गया है।

C-6(6) आकस्मिक व्यय - एन0पी0आर0सी0 स्तर पर आकस्मिक व्यय हेतु वर्ष 2004-05 में प्रति एन0पी0आर0सी0 रु 1000 की दर से कुल रु 35 हजार बजट में रखा गया है।

C-6(7) यात्रा भत्ता/बैठकें - एन0पी0आर0सी0 समन्वयकों के यात्रा भत्ता एवं बैठकों हेतु रु 2000 की दर से कुल रु 70 हजार बजट में रखा गया है।

C-6(8) कार्यशाला/मेला - एन0पी0आर0सी0 स्तर पर कार्यशाला/मेला आयोजित करने के लिए वर्ष 2004-05 की कार्ययोजना एवं बजट में प्रति एन0पी0आर0सी0 रु 1000 की दर से कुल रु 35 हजार बजट में रखा गया है।

C-7 दूरस्थ शिक्षा - इस योजना के अन्तर्गत वर्ष 2004-05 में विभिन्न मदों जैसे उपकरण, टेलीफोन/फैक्स, यात्रा भत्ता, वीडियो रिकार्डिंग, प्रिंटिंग एवं कार्यशाला/सेमिनार के लिए कुल रु 385 हजार वार्षिक कार्ययोजना एवं बजट में रखा गया है।

C-8 समेकित शिक्षा - समेकित शिक्षा के अन्तर्गत जनपद में विभिन्न मदों हेतु जैसे कार्यशाला, विकासखण्ड/ग्राम पंचायत स्तर पर सर्वे, प्रशिक्षण बी0आर0जी0/डी0आर0जी0 आदि हेतु कुल रु 75 हजार का वार्षिक कार्ययोजना एवं बजट में प्रस्ताव किया गया है।

वर्ष 2004-05 की वार्षिक कार्ययोजना हेतु कुल धनराशि रु 2 करोड़ 83 लाख 51 हजार 06 सौ अठारह का बजट में प्रावधान रखा गया है।

जनपद में 6-11 वय वर्ग के विद्यालय से वंचित छात्र/छात्राओं के लिए

प्रस्तावित कार्ययोजना

वर्ष 2003-04 की बालगणना के अनुसार जनपद में 6-11 वय वर्ग के - बागेश्वर में 11, कपकोट में 52, गरूड़ में 08 कुल 71 बालक/बालिकाएं विद्यालयों में प्रवेश लेने से वंचित हैं। इन बालक/बालिकाओं में से कुल बालक/बालिकाएं विकलांग भी हैं। जनपद का कपकोट विकासखण्ड पिछड़े (दूरस्थ) क्षेत्रों में विद्यालय दूर होने के कारण विद्यालयों में बालक/बालिकाओं की उपस्थिति कम पाई गई है।

चूंकि परियोजना द्वारा जनपद बागेश्वर में 69 विद्या केन्द्र स्वीकृत थे जिनमें से 50 विद्या केन्द्र वर्ष 2003-04 तक जनपद में संचालित हैं। शेष 19 विद्या केन्द्र वर्ष 2004-05 की वार्षिक कार्ययोजना एवं बजट में प्रस्तावित किये गये हैं। इन प्रस्तावित 19 विद्या केन्द्र खुलने से जनपद में विद्यालय न जाने वाले बालक/बालिकाओं को इन केन्द्रों में लाने का प्रयास किया जायेगा एवं नियमित उपस्थिति में वृद्धि होगी।

Summary of Table - C New Plan for the year
2004-05

Rs. in Thousand

	Head/sub heads/activity	Unit Cost	Total Amount
A	Access		3406.250
R	Retention		9399.600
Q	Quality improvement		6747.995
C	Capacity Building		8797.773
	TOTAL		28351.618

Summary of Table - C1 New Plan for the year
2005-06

Rs. in Thousand

	Head/sub heads/activity	Unit Cost	Total Amount
A	Access		813.640
R	Retention		2908.900
Q	Quality improvement		4354.100
C	Capacity Building		4225.350
	TOTAL		12301.990

Table - C Plan for the Next Year 2004-2005

Rs. In Thousand

Head/ Sub heads/Activity	Physical Target	Unit cost	Approximat Financial Investment	Time Schedule	Remarks
A	(B)	(C)	(D)	(E)	(F)
A1. Additional Class rooms	15	54.000	810.000		
Total			810.000		
A2. New Primary Schools			0.000		
1. Construction	5	151.200	756.000		
2a. Salary of Para-Teachers (10 month)	10	3.000	300.000		
2b. Addl. Salary of Head Teacher	37	0.500	222.000		
3. Furniture/Fixture & Equip.	5	10.000	50.000		
Total			1328.000		
A3. Alternative Schools			0.000		
(A) Shiksha Ghar.			0.000		
1. Honorarium			0.000		
(a) Worker			0.000		
(b) Supervisor			0.000		
2. Educational materials/Equipment			0.000		
3. Text Books			0.000		
4. TLM			0.000		
5. Training- Worker/Supervisor			0.000		
(a) induction			0.000		
(b) Recurring			0.000		
6. Maintenance of Centres			0.000		
(B) Education Guarantee Scheme			0.000		
1. Honorarium			0.000		
(a) Worker (11 month)	69	1.000	759.000		
(b) Supervisor			0.000		
2. Educational materials	19	2.350	44.650		
3. Text Books/TLM	69	1.000	69.000		
4a. TLM + CONTINGENCY	69	0.500	34.500		
4b. Workshop (2 days)	69	0.030	4.140		
5. Training- Worker/Supervisor			0.000		
(a) Induction	19	1.84	34.960		
(b) Recurring	50	1.000	50.000		
6. Salary of Distt. Co-ordinator (AS)	1	16.000	272.000		
(C) Bai Mitra/Mobile teachers Prg.			0.000		
1. Honorarium of worker			0.000		
2. Educational Equipments			0.000		
3. Bal Kit/TLM			0.000		
4. Training- Worker induction			0.000		
- recurring			0.000		
5. Special Award			0.000		
(D) Bridge Course Camp			0.000		
1. Honorarium of worker			0.000		
2. Bal Kit/TLM			0.000		
3. Refresment (children)			0.000		
4. Educational materials/Contigency			0.000		
5. Training- Worker			0.000		
(E) Maktab/Madarsas (Strengthening)			0.000		
1. Honorarium			0.000		
(a) Worker/Maulvi ji			0.000		
(b) Supervisor			0.000		
2. Educational materials			0.000		
3. Text Books/TLM			0.000		
4. Training- Worker/Supervisor			0.000		
(a) Induction			0.000		
(b) Recurring			0.000		

Table - C Plan for the Next Year 2004-2005

Rs. In Thousand

Head/ Sub heads/Activity	Physical Target	Unit cost	Approxmat Financial Investment	Time Schedule	Remarks
A	(B)	(C)	(D)	(E)	(F)
(F) Rishi Valley Education Centre			0.000		
1. Honorarium			0.000		
(a) Worker			0.000		
(b) Supervisor			0.000		
2. Educational Equipments			0.000		
3. Educational Kit			0.000		
4. Training- Worker/Supervisor			0.000		
(a) Induction			0.000		
(b) Recurring			0.000		
Sub Total (A+B+C+D+E+F)			1268.250		
Total (A1+A2+A3)			3406.250		
R1. Publicity & Ext. awareness Building/Mass Comminucation			0.000		
R2. News Letters	1	10.000	10.000		
R3. Const. of old Primary Schools	10	151.200	1512.000		
R4. Toilets	150	15.000	2250.000		
R5. Drinking Water			0.000		
R6. Repair & Maintenance (School needing repairs and General Maint.)	35	20.000	700.000		
R7. Salary of Additional Para-Teacher (11 month)	131	3.000	4323.000		
R8. Promoting Girls Education			0.000		
a. Salary of Distt. Coordinator(Girls Edu.)	1	14.000	238.000		
b. Cluster Mobilization/Awareness			0.000		
c. Trg of Elected Women of Gram Panchaya			0.000		
d. WMG Training			0.000		
e. MTA/PTA Training (MAMTA)	212	1.200	254.400		
f. Maa-Beti Mela	5	1.200	6.000		
g. Meena Campaigning & KALA ZATHA	8	1.900	15.200		
h. Workshop of VEC at NPRC/ MAMTA	10	3.700	37.000		
i. Printing			0.000		
R9. Bai Mela			0.000		
R10. Inovative Prg for NGOs			0.000		
R11. Gender Sensitization Programme			0.000		
I. TOT			0.000		
II. NPRC/BRC/Teachers Training			0.000		
R12. PRA			0.000		
1. Workshop			0.000		
2. Exercise			0.000		
R13. Health Checkup/Card			0.000		
R14. Honorarium of			0.000		
1. AEs	1	2	24.000		
2. JEs	3		30.000		
Total (R1-R14)			9399.600		
Q1(A). Opening of ECCE Centres			0.000		
1. Civil Works			0.000		
2. TLM			0.000		
3. Honorarium	185	4.375	832.500		
4. Contengency	185	1.500	277.500		
5. Training			0.000		
a. Inductive			0.000		
b. Recurring	185	1.000	185.000		
6. Anganwari Worker's Training			0.000		
Q1(B). ECCE with EGS			0.000		
1. Civil Works			0.000		
2. TLM			0.000		
3. Honorarium			0.000		

Table - C Plan for the Next Year 2004-2005

Rs. In Thousand

Head/ Sub heads/Activity	Physical Target	Unit cost	Approxmat Financial Investment	Time Schedule	Remarks
A	(B)	(C)	(D)	(E)	(F)
4. Contengency			0.000		
5. Training a. Inductive			0.000		
b. Recurring			0.000		
Total			1295.000		
Q2. Training Programms			0.000		
1. Salary of Distt. Coordinator(Trg.+Comm.)	2	15.000	510.000		
2. DRG Meeting	4	3.375	13.500		
3. BRG Meeting (3 block x 4)	3	2.850	34.200		
4. BRG Training	1	16.400	16.400		
5. VEC Training (2 days)	352	0.030	126.720		
7. Resource Person Training (TOT)	1	34.750	34.750		
8. HT Training (5 days)	14	17.375	243.250		
9. in-service Tearcher Trg (per batch 30 tch)	33	34.750	1146.750		
10. Para-Teacher Trg a. Inductive	10	1.840	18.400		
b. Recurring	131	0.900	117.900		
11. BRC/NPRC Co-ordinator Selection			0.000		
12.BRC/NPRC Co-ordi/ABSA/SDI Trg (Capacity Building) (5 days)	1	17.375	17.375		
13. ABSA/SDI Trg			0.000		
14.Civil work Trg (BRC/NPRC/VEC)	3	5.250	15.750		
15.Innovative Trg			0.000		
A. AT N P R C	35	1.000	35.000		
B. AT B R C	3	10.000	30.000		
C. AT DISTRICT LEVEL	1	15.000	15.000		
16. Visioning Workshop			0.000		
17. Resource training for para tch.			0.000		
Total			2374.995		
Q3. TLM			0.000		
1a. School Improvement Fund	567	2.000	1134.000		
1b. School Maintenance			0.000		
2. Teachers / SHIKSHA MITRA GRANT	987	0.500	493.500		
3. Free Text Books	29010	0.050	1450.500		
4. Book Bank			0.000		
Total			3078.000		
Q4. Award to VEC (Per Block)			0.000		
Q5. School Award (Per Block)			0.000		
Sub Total (Q1-Q5)			6747.995		
C1. School mapping & Microplanning			0.000		
1. Printing/Survey			20.000		
2. Seminar & Workshop			0.000		
3. Village Level Microplanning			0.000		
Total			20.000		
C2. Operationalising DIETs			0.000		
1. Furniture & Fixture			0.000		
2a. Equipements			0.000		
2b. Computer/Hardware			0.000		
2c. Consumable			25.000		
3. Books			10.000		
4. Honorarium			0.000		
5. Printing			50.000		
6. TA			100.000		

Table - C Plan for the Next Year 2004-2005

Rs. In Thousand

Head/ Sub heads/Activity	Physical Target	Unit cost	Approxmat Financial Investment	Time Schedule	Remarks
A	(B)	(C)	(D)	(E)	(F)
7. Maintenance			0.000		
8. Workshop/Seminar/Comptrg			30.000		
9. Purchase of Vehicle			0.000		
10.POL			75.000		
11. Action Research			25.000		
12.Wages of Driver			30.000		
13. Contingency			30.000		
Total			375.000		
C3. BRC			0.000		
1. Civil Construction			0.000		
2a.Salary of Co-ordinator & Asstt. Cord.	9	12.250	1323.000		
2b.Wages of Choukidar			0.000		
3. Equipment & Furniture			0.000		
4. TA.			0.000		
a. Co-ordinator/Asstt. Co-ordinator	3	5.000	15.000		
b. ABSA/SDI	3	5.000	15.000		
5. Maintenance of Equip.			0.000		
6. Maintenance of Building			0.000		
7. Books	3	5	15.000		
8. BRC Exhibition/fair (teaching aids etc)	3	5	15.000		
9. Purchase of vehicle (Two Wheeler)			0.000		
10.POL/Maintenance			0.000		
11.Consumable	3	5.000	15.000		
Total			1398.000		
C4. DPO			0.000		
1. Equipment			0.000		
2. Furniture & Fixture			0.000		
3. Books			10.000		
4. Purchase of Vehicle			0.000		
5. Consultancy Charges			10.000		
6. Salary of Staff	8		853.773		
7. Consumable			25.000		
8. Telephone & Fax			25.000		
9. Vehicle Maintenance & POL			60.000		
10.Maintinace of Equip.			15.000		
11.TA			75.000		
12.Seminar & Workshop			25.000		
13.Hiring of Vehicles			20.000		
14.Civil Work Supervisory Consult			0.000		
15. District level Exhibition & Fair			20.000		
16.Study Tours			0.000		
17.Distt. level Conversion workshop/Meetings			10.000		
18. AWP & View workshop			10.000		
19. Research evaluation			0.000		
20. Contingency			35.000		
21. Innovative Fund			0.000		
22. Office repair & maintenance			20.000		
23. Others(99-2005) (Publicity)			10.000		
24. Motarcycle			0.000		
Total			1223.773		
MIS/Research & Evaluation			0.000		
1. MIS cell Furnishing			0.000		
2. EMIS/PMIS Printing & Servey			30.000		
3. MIS Equipment			20.000		

Table - C Plan for the Next Year 2004-2005

Rs. In Thousand

Head/ Sub heads/Activity	Physical Target	Unit cost	Approximat Financial Investment	Time Schedule	Remarks
A	(B)	(C)	(D)	(E)	(F)
4. Computer System Training			10.000		
5. Maint of Equipment			15.000		
6. Exposer visits			0.000		
7. Consumable			10.000		
8. Sample Study			0.000		
Total			85.000		
C6. School Complex/(NPRC)					
1. Construction			0.000		
2. Salary of Co-ordinator	35	12.000	5040.000		
3. Equipments & Furniture			0.000		
4. Books for Library	35	1.000	35.000		
5. AV Hiring Charge	35	0.600	21.000		
6. Contengency	35	1.000	35.000		
7. Monthly Meetings/TA	35	2.000	70.000		
8. Mela Workshop etc	35	1.000	35.000		
Total			5236.000		
C7. Distance Education					
1. Equipments & other			75.000		
2. Telephone, Fax Bills & Maintenance			10.000		
3. Conferencing TA/DA			30.000		
4. Video Recording & Packaging			200.000		
5. Printing materials			40.000		
6. Training workshop/Seminar			30.000		
7. Maintenance			0.000		
Total			385.000		
C8. Integratted Education					
1. Distt. level workshop			40.000		
2. Block level resource support			25.000		
3. Servey through VEC			5.000		
4. Training of BRG & DRG			5.000		
5. Orientation of Teachers			0.000		
Total			75.000		
Sub Total (C1-C8)			8797.773		
Grand Total (A,R,Q,C) --			28351.618		

आगामी वर्ष 2005-2006 हेतु प्रस्तावित कार्यक्रमों का विवरण

पहुंच (Access) "A"

A-2(2b)- प्रधान अध्यापकों का अतिरिक्त वेतन :- इस मद में विगत वर्ष खोले गए 32 नए विद्यालयों तथा इस वर्ष प्रस्तावित 5 नए विद्यालय कुल 37 प्रधान अध्यापकों का अतिरिक्त वेतन (इन्क्रीमेंटल वृद्धि) रु0 500 प्रति, प्रतिमाह की दर से कुल 6 माह का वेतन रु0 111 हजार प्रस्तावित किया गया है।

A-3- वैकल्पिक शिक्षा :-

A-3b- एजूकेशन गारण्टी स्कीम :- परियोजना अवधि में कुल 69 विद्या केन्द्र स्वीकृत हैं जिसके अन्तर्गत 50 विद्या केन्द्रों का चयन विगत वर्ष किया गया जिसमें से 50 आचार्य जी का प्रशिक्षण पूर्ण कर 50 केन्द्रों का संचालन किया जा रहा है। वर्ष 2004-05 में शेष 19 विद्या केन्द्र खोलने का प्रस्ताव रखा गया है जिससे जनपद में नामांकन से वंचित बच्चों को शिक्षा सुलभ की जायेगी।

1. आचार्य जी का मानदेय - जनपद में वर्ष 2005-06 में संचालित कुल 69 विद्या केन्द्रों के आचार्य जी का 6 माह का मानदेय रु0 1 हजार की दर से कुल रु0 414 हजार का वार्षिक कार्ययोजना एवं बजट में रखा गया है।
3. पुस्तकें - वर्ष 2005-06 में 69 विद्या केन्द्रों के लिए रु0 1 हजार की दर से कुल रु0 69 हजार बजट में रखा गया है।
4. टी0एल0एम0/आकस्मिक व्यय - कुल 69 विद्या केन्द्रों के लिए रु0 500 की दर से कुल रु0 34.50 हजार वर्ष 2005-06 में टी0एल0एम0/आकस्मिक व्यय के लिए रखा गया है।
5. वर्कशाप/कार्यशाला - विकासखण्ड स्तर पर आचार्य जी के लिए आयोजित की जाने वाली वर्कशाप/कार्यशाला के लिए रु0 30 प्रति आचार्य प्रतिदिन की दर से कुल रु0 4.140 हजार बजट में प्रस्तावित किया गया है।
6. आचार्य जी का प्रशिक्षण - वर्ष 2005-06 में प्रस्तावित 69 आचार्य जी के आवर्ती प्रशिक्षण हेतु रु0 69 हजार वार्षिक कार्ययोजना एवं बजट में प्रस्तावित किया गया है।

A-3.5- जिला समन्वयक वैक0शि0 का वेतन :- जनपद में कार्यरत जिला समन्वयक वैकल्पिक शिक्षा का वेतन आदि के लिए वर्ष 2005-06 में रु0 16 हजार की दर से कुल रु0 112 हजार बजट में प्रस्तावित किया गया है।

R धारण –(Retention) -

R-7 अतिरिक्त पैरा टीचरों का वेतन :- वर्ष 2000-01 में नवीन विद्यालय भवन के 40, वर्ष 2000-01 में अन्य 67, वर्ष 2001-02 के 10, वर्ष 2002-03 के 14, वर्ष 2004-05 के 10 कुल 141 शिक्षामित्रों के लिए रु 3 हजार प्रतिमाह की दर से 6 महिने का कुल रु 2538 हजार वर्ष 2005-06 की वार्षिक कार्ययोजना में प्रस्तावित किया गया है।

R-8 बालिका शिक्षा :-

R-8(a) जिला समन्वयक बालिका शिक्षा का वेतन :- जनपद में कार्यरत जिला समन्वयक बालिका शिक्षा का वेतन हेतु रु 14 हजार की दर से कुल रु 98 हजार वर्ष 2005-06 की वार्षिक कार्ययोजना एवं बजट में रखा गया है।

(d.) एम0टी0ए0/पी0टी0ए0 प्रशिक्षण - माडल कलस्टर के अन्तर्गत एम0टी0ए0/पी0टी0ए0 के प्रशिक्षण हेतु वर्ष 2005-06 में कुल रु 254.400 हजार प्रस्तावित किया गया है।

(g) ग्राम पंचायत/एन0पी0आर0सी0 स्तर पर कार्यशाला - वर्ष 2005-06 में ग्राम पंचायत/न्याय पंचायत स्तर पर आयोजित की जाने वाली कार्यशाला हेतु प्रति कार्यशाला रु 3.7 हजार की दर से कुल रु 18.500 हजार वार्षिक कार्ययोजना एवं वजट में रखा गया है।

Q- गुणवत्ता (Quality Improvement) :-

Q-1A(4) ई0सी0सी0ई0 कार्यकत्रियों का मानदेय :- जनपद में परियोजना से आच्छादित कुल 185 ई0सी0सी0ई0 केन्द्रों की कार्यकत्रियों के मानदेय हेतु प्रति केन्द्र रु 375 की दर से वर्ष 2005-06 के बजट में 6 माह के लिए कुल रु 416.250 हजार प्रस्तावित किया गया है।

Q-1A(5) आकस्मिक व्यय :- ई0सी0सी0ई0 केन्द्रों के आकस्मिक व्यय हेतु प्रति केन्द्र रु 1500 की दर से वर्ष 2005-06 के बजट में कुल रु 277.500 हजार प्रस्तावित किया गया है।

Q-1A(6b) कार्यकत्रियों का आवर्ती प्रशिक्षण :- जनपद में 185 ई0सी0सी0ई0 केन्द्रों के कार्यकत्रियों के आवर्ती प्रशिक्षण हेतु प्रति केन्द्र रु 1 हजार की दर से कुल रु 185 हजार रखा गया है।

Q-2 प्रशिक्षण कार्यक्रम :-

Q-2(1) जिला समन्वयक प्रशिक्षण का वेतन :- जनपद में कार्यरत जिला समन्वयक प्रशिक्षण एवं सामु0सहभागिता का वेतन आदि के लिए वर्ष 2005-06 में कुल रु 210 हजार वजट में प्रस्तावित किया गया है।

Q-2(2) डी0आर0जी0 बैठक :- वर्ष 2005-06 में 02 डी0आर0जी0 बैठक हेतु प्रति डी0आर0जी0 रु0 3.375 हजार की दर से कुल रु0 6.750 हजार प्रस्तावित किया गया है।

Q-2(3) बी0आर0जी0 बैठक :- जनपद में 03 विकासखण्डों में प्रति विकासखण्ड 2 बी0आर0जी0 बैठक हेतु कुल रु0 17.100 हजार रखा गया है।

Q-2(10) शिक्षामित्र प्रशिक्षण :- वर्ष 2005-06 में प्रस्तावित नवीन विद्यालयों हेतु 10 शिक्षामित्रों के आवर्ती प्रशिक्षण के लिए कुल रु0 9 हजार वार्षिक कार्ययोजना एवं बजट में रखा गया है।

Q-2(15) नवाचार प्रशिक्षण - इस मद के अन्तर्गत बी0आर0सी0, एन0पी0आर0सी0 एवं जिला स्तर पर प्रशिक्षण हेतु कुल रु0 80 हजार का प्रावधान रखा गया है।

Q-3 टी0एल0एम0 :-

Q-3(1a) विद्यालय विकास अनुदान - जनपद के कुल 567 विद्यालयों को 2 हजार प्रति विद्यालय की दर से रु0 1134 हजार वार्षिक कार्ययोजना एवं बजट में रखा गया है।

Q-3(2) अध्यापक अनुदान - शिक्षण अधिगम सामग्री हेतु प्रति अध्यापक रु0 500 की दर से कुल रु0 493.5 हजार प्रस्तावित किया गया है।

Q-3(3) निःशुल्क पाठ्य पुस्तक - वर्ष 2005-06 में प्राथमिक स्तर पर अनुसूचित जाति बालक/बालिका, अनुसूचित जनजाति बालक/बालिका, सामान्य बालिकाओं के लिए निःशुल्क पाठ्य पुस्तकों हेतु कुल रु0 1525 हजार वार्षिक कार्ययोजना एवं बजट में रखा गया है।

C- क्षमता निर्माण (Capacity Building)

C-2 जिला शिक्षा एवं प्रशिक्षण संस्थान (डायट) -

C2(2c)- कन्ज्यूमेबिल - डायट स्तर पर कन्ज्यूमेबिल मद हेतु वर्ष 2005-06 में कुल रु0 10 हजार प्रस्तावित किया गया है।

C2(4)- प्रिंटिंग - इस मद हेतु वर्ष 2005-06 में कुल रु0 25 हजार रखा गया है।

C2(5)- यात्रा भत्ता - यात्रा भत्ता मद हेतु वर्ष 2005-06 में कुल रु0 50 हजार का प्रावधान वार्षिक कार्ययोजना एवं बजट में रखा गया है।

C2(8)- वर्कशाप/सेमिनार - डायट स्तर पर इस मद हेतु वर्ष 2005-06 में कुल रु0 10 हजार प्रस्तावित किया गया है।

C2(10)- पी0ओल0 - डायट स्तर पर इस मद हेतु वर्ष 2005-06 में कुल रु0 30 हजार प्रस्तावित किया गया है।

C2(12)- ड्राइवर का वेतन - ड्राइवर का मानदेय के लिए वर्ष 2005-06 में कुल रु0 15 हजार वार्षिक कार्ययोजना एवं बजट में रखा गया है।

(2) (1) आकस्मिक व्यय - डायट स्तर पर आकस्मिक व्यय के लिए वर्ष 2005-06 की वार्षिक कार्ययोजना एवं बजट में कुल रु 15 हजार प्रस्तावित किया गया है।

(3) बी०आर०सी० -

(3(2) बी०आर०सी० समन्वयक/सह समन्वयकों का वेतन - जनपद में कार्यरत 3 समन्वयक एवं 6 सह समन्वयकों के वेतन मद हेतु वर्ष 2005-06 में 6 माह के लिए कुल रु 661.5 हजार वार्षिक कार्ययोजना एवं बजट में प्रस्ताव किया गया है।

(3(4) यात्रा भत्ता (ए०बी०एस०ए०/एस०डी०आई०/बी०आर०सी० समन्वयक/सहसमन्वयक)- जनपद में कार्यरत ए०बी०एस०ए०/एस०डी०आई०/बी०आर०सी० समन्वयक/सह समन्वयक के यात्रा भत्ता हेतु रु 15 हजार वार्षिक कार्ययोजना एवं बजट में रखा गया है।

(3(6) भवन रखरखाव - बी०आर०सी० स्तर पर भवन मरम्मत हेतु प्रति बी०आर०सी० रु 5 हजार की दर से कुल रु 15 हजार का प्रस्ताव रखा गया है।

(3(8) बी०आर०सी० स्तर पर मेला/प्रदर्शनी - बी०आर०सी० में मेला एवं प्रदर्शनी के लिए प्रति बी०आर०सी० रु 5 हजार की दर से रु 15 हजार का प्रस्ताव रखा गया है।

(3(11) कन्ज्युमेबिल - बी०आर०सी० के कन्ज्युमेबिल व्यय के लिए वर्ष 2005-06 की वार्षिक कार्ययोजना एवं बजट में रु 06 हजार का प्रस्ताव रखा गया है।

(4) जिला परियोजना कार्यालय -

(4(6) वेतन - जिला परियोजना कार्यालय में कार्यरत अधिकारी/कर्मचारियों के वेतन हेतु वर्ष 2005-06 के बजट में कुल रु 380.350 हजार का प्रस्ताव किया गया है।

(4(7) कन्ज्युमेबिल - जिला परियोजना कार्यालय में कन्ज्युमेबिल मद हेतु वर्ष 2005-06 में रु 10 हजार का प्रस्ताव रखा गया है।

(4(8) टेलीफोन/फैक्स - जिला परियोजना कार्यालय के टेलीफोन/फैक्स मद हेतु वर्ष 2005-06 में रु 10 हजार का प्रस्ताव रखा गया है।

(4(9) बी०ओल०/वाहन मरम्मत - इस मद के लिए वर्ष 2005-06 में कुल रु 30 हजार वार्षिक कार्ययोजना एवं बजट में किया गया है।

(4(10) उपकरण रखरखाव - जिला परियोजना कार्यालय में उपकरण रखरखाव मद हेतु वर्ष 2005-06 में रु 15 हजार का प्रस्ताव रखा गया है।

(4(11) यात्रा भत्ता - जिला परियोजना कार्यालय में कार्यरत अधिकारी/कर्मचारियों के यात्रा भत्ता हेतु रु 35 हजार का प्रस्ताव किया गया है।

(4(12) कार्यशाला/सेमिनार - कार्यशाला/सेमिनार मद के लिए वर्ष 2005-06 में रु 20 हजार का प्रस्ताव रखा गया है।

(4(13) वाहन किराया - जिला परियोजना कार्यालय में वाहन किराया मद हेतु वर्ष 2005-06 में रु 10 हजार का प्रस्ताव वार्षिक कार्ययोजना एवं बजट में किया गया है।

(4(14) बी०आर०सी० स्तर पर प्रदर्शनी/मेला - वर्ष 2005-06 की वार्षिक कार्ययोजना एवं बजट में बी०आर०सी० स्तर पर रु 10 हजार का प्रस्ताव रखा गया है।

C-4(17) जनपद स्तर पर समीक्षा बैठक - इस मद हेतु वार्षिक कार्ययोजना एवं बजट में वर्ष 2005-06 के लिए रु 5 हजार का प्रस्ताव रखा गया है।

C-4(20) आकस्मिक व्यय - जिला परियोजना कार्यालय के आकस्मिक व्यय हेतु वर्ष 2005-06 में रु 15 हजार का प्रस्ताव रखा गया है।

C-4(22) कार्यालय रखरखाव एवं मरम्मत - वर्ष 2005-06 में इस मद के लिए रु 10 हजार का प्रस्ताव रखा गया है।

C-5 एम.आई.एस. सैल -

C-5(1) ई0एम0आई0एस0 प्रिंटिंग/सर्वे - जनपद के विद्यालयों के सर्वेक्षण हेतु प्रिंटिंग आदि के लिए वर्ष 2005-06 की वार्षिक कार्ययोजना एवं बजट में रु 20 हजार रखा गया है।

C-5(3) उपकरण - इस मद हेतु वार्षिक कार्ययोजना एवं बजट में रु 10 हजार का प्रस्ताव किया गया है।

C-5(7) कन्जुमेबिल - इस मद हेतु वार्षिक कार्ययोजना एवं बजट में रु 5 हजार का प्रावधान किया गया है।

C-6 न्याय पंचायत संसाधन केन्द्र -

C-6(2) समन्वयकों का वेतन - जनपद के 35 एन0पी0आर0सी0 में कार्यरत समन्वयकों के 6 माह के वेतन हेतु कुल रु 2520 हजार का प्रस्ताव वार्षिक कार्ययोजना एवं बजट में रखा गया है।

C-6(6) आकस्मिक व्यय - एन0पी0आर0सी0 स्तर पर आकस्मिक व्यय हेतु वर्ष 2005-06 में प्रति एन0पी0आर0सी0 रु 1000 की दर से कुल रु 35 हजार बजट में रखा गया है।

C-6(7) यात्रा भत्ता/बैठकें - एन0पी0आर0सी0 समन्वयकों के यात्रा भत्ता एवं बैठकों हेतु रु 1000 की दर से कुल रु 35 हजार बजट में रखा गया है।

C-6(8) कार्यशाला/मेला - एन0पी0आर0सी0 स्तर पर कार्यशाला/मेला आयोजित करने के लिए वर्ष 2005-06 की कार्ययोजना एवं बजट में प्रति एन0पी0आर0सी0 रु 500 की दर से कुल रु 17.500 हजार बजट में रखा गया है।

C-7 दूरस्थ शिक्षा - इस योजना के अन्तर्गत वर्ष 2005-06 में विभिन्न मदों जैसे उपकरण, टेलीफोन/फैक्स, यात्रा भत्ता, वीडियो रिकार्डिंग, प्रिंटिंग एवं कार्यशाला/सेमिनार के लिए कुल रु 125 हजार वार्षिक कार्ययोजना एवं बजट में रखा गया है।

C-8 समेकित शिक्षा - समेकित शिक्षा के अन्तर्गत जनपद में विभिन्न मदों हेतु जैसे कार्यशाला, विकासखण्ड/ग्राम पंचायत स्तर पर सर्वे, प्रशिक्षण वी0आर0जी0/डी0आर0जी0 आदि हेतु कुल रु 45 हजार का वार्षिक कार्ययोजना एवं बजट में प्रस्ताव किया गया है।

वर्ष 2005-06 की वार्षिक कार्ययोजना हेतु कुल धनराशि रु 1 करोड़ 23 लाख 01 हजार 9 सौ नब्बे का बजट में प्रावधान रखा गया है।

Table - C1 Plan for the Next Year 2005-2006

Rs. In Thousand

Head/ Sub heads/Activity	Physical Target	Unit cost	Approxmat Financial Investment	Time Schedule	Remarks
A	(B)	(C)	(D)	(E)	(F)
1. Additional Class rooms		0.000	0.000		
Total			0.000		
2. New Primary Schools			0.000		
1. Construction			0.000		
2a. Salary of Para-Teachers (10 month)			0.000		
2b. Addl. Salary of Head Teacher	37	0.500	111.000		
3. Furniture/Fixture & Equip.			0.000		
Total			111.000		
3. Alternative Schools			0.000		
<i>(A) Shiksha Ghar.</i>			0.000		
1. Honorarium			0.000		
(a) Worker			0.000		
(b) Supervisor			0.000		
2. Educational materials/Equipment			0.000		
3. Text Books			0.000		
4. TLM			0.000		
5. Training- Worker/Supervisor			0.000		
(a) Induction			0.000		
(b) Recurring			0.000		
6. Maintenance of Centres			0.000		
<i>(B) Education Guarantee Scheme</i>			0.000		
1. Honorarium			0.000		
(a) Worker (11 month)	69	1.000	414.000		
(b) Supervisor			0.000		
2. Educational materials			0.000		
3. Text Books/TLM	69	1.000	69.000		
4a. TLM + CONTINGENCY	69	0.500	34.500		
4b. Workshop (2 days)	69	0.030	4.140		
5. Training- Worker/Supervisor			0.000		
(a) Induction			0.000		
(b) Recurring	69	1.000	69.000		
6. Salary of Distt. Co-ordinator (AS)	1	16.000	112.000		
<i>(C) Bal Mitra/Mobile teachers Prg.</i>			0.000		
1. Honorarium of worker			0.000		
2. Educational Equipments			0.000		
3. Bal Kit/TLM			0.000		
4. Training- Worker induction			0.000		
- recurring			0.000		
5. Special Award			0.000		
<i>(D) Bridge Course Camp</i>			0.000		
1. Honorarium of worker			0.000		
2. Bal Kit/TLM			0.000		
3. Refresment (children)			0.000		
4. Educational materials/Contigency			0.000		
5. Training- Worker			0.000		
<i>(E) Maktab/Madarsas (Strengthening)</i>			0.000		
1. Honorarium			0.000		
(a) Worker/Maulvi ji			0.000		
(b) Supervisor			0.000		
2. Educational materials			0.000		
3. Text Books/TLM			0.000		
4. Training- Worker/Supervisor			0.000		
(a) Induction			0.000		
(b) Recurring			0.000		

Table - C1 Plan for the Next Year 2005-2006

Rs. In Thousand

Head/ Sub heads/Activity	Physical Target	Unit cost	Approximat Financial Investment	Time Schedule	Remarks
A	(B)	(C)	(D)	(E)	(F)
(F) Rishi Valley Education Centre			0.000		
1. Honorarium			0.000		
(a) Worker			0.000		
(b) Supervisor			0.000		
2. Educational Equipments			0.000		
3. Educational Kit			0.000		
4. Training- Worker/Supervisor			0.000		
(a) Induction			0.000		
(b) Recurring			0.000		
Sub Total (A+B+C+D+E+F)			702.640		
Total (A1+A2+A3)			813.640		
1. Publicity & Ext. awareness Building/Mass communication			0.000		
2. News Letters			0.000		
3. Const. of old Primary Schools			0.000		
4. Toilets			0.000		
5. Drinking Water			0.000		
6. Repair & Maintenance (School needing repairs and general Maint.)			0.000		
7. Salary of Additional Para-Teacher (6 month)	141	3.000	2538.000		
8. Promoting Girls Education			0.000		
a. Salary of Distt. Coordinator(Girls Edu.)	1	14.000	98.000		
b. Cluster Mobilization/Awareness			0.000		
c. Trg of Elected Women of Gram Panchaya			0.000		
d. WMG Training			0.000		
e. MTA/PTA Training (MAMTA)	212	1.200	254.400		
f. Maa-Beti Mela			0.000		
g. Meena Campaigning & KALA ZATHA			0.000		
h. Workshop of VEC at NPRC/ MAMTA	5	3.700	18.500		
i. Printing			0.000		
Bal Mela			0.000		
10. Inovative Prg for NGOs			0.000		
11. Gender Sensitization Programme			0.000		
I. TOT			0.000		
II. NPRC/BRC/Teachers Training			0.000		
12. PRA			0.000		
1. Workshop			0.000		
2. Exercise			0.000		
13. Health Checkup/Card			0.000		
14. Honorarium of			0.000		
1. AEs			0.000		
2. JEs			0.000		
Total (R1-R14)			2908.900		
1. Opening of ECCE Centres			0.000		
2. Civil Works			0.000		
3. TLM			0.000		
4. Honorarium	185	0.375	416.250		
5. Contengency	185	1.500	277.500		
6. Training			0.000		
a. Inductive			0.000		
b. Recurring	185	1.000	185.000		
7. Anganwari Worker's Training			0.000		
8. ECCE with EGS			0.000		
1. Civil Works			0.000		
2. TLM			0.000		
3. Honorarium			0.000		

Table - C1 Plan for the Next Year 2005-2006

Rs. In Thousand

Head/ Sub heads/Activity	Physical Target	Unit cost	Approximat Financial Investment	Time Schedule	Remarks
A	(B)	(C)	(D)	(E)	(F)
4. Contengency			0.000		
5. Training a. Inductive			0.000		
b. Recurring			0.000		
al (Q1A+Q1B)			878.750		
Training Programms			0.000		
1. Salary of Distt. Coordinator(Trg.+Comm.)	2	15.000	210.000		
2. DRG Meeting	2	3.375	6.750		
3. BRG Meeting (3 block x 2)	3	2.850	17.100		
4. BRG Training			0.000		
5. VEC Training (2 days)			0.000		
7. Resource Person Training (TOT)			0.000		
8. HT Training (5 days)			0.000		
9. In-service Teacher Trg (per batch 30 tch)			0.000		
10. Para-Teacher Trg a. Inductive			0.000		
b. Recurring	10	0.900	9.000		
11. BRC/NPRC Co-ordinator Selection			0.000		
12. BRC/NPRC Co-ordi/ABSA/SDI Trg (Capacity . Building) (5 days)			0.000		
13. ABSA/SDI Trg			0.000		
14. Civil work Trg (BRC/NPRC/VEC)			0.000		
15. Innovative Trg			0.000		
A. AT N P R C	35	1.000	35.000		
B. AT B R C	3	10.000	30.000		
C. AT DISTRICT LEVEL	1	15.000	15.000		
16. Visioning Workshop			0.000		
17. Resource training for para tch.			0.000		
			322.850		
FLM			0.000		
1a. School Improvement Fund	567	2.000	1134.000		
1b. School Maintenance			0.000		
2. Teachers / SHIKSHA MITRA GRANT	987	0.500	493.500		
3. Free Text Books	30500	0.050	1525.000		
4. Book Bank			0.000		
			3152.500		
ward to VEC (Per Block)			0.000		
chool Award (Per Block)			0.000		
Total (Q1-Q5)			4354.100		
chool mapping & Microplanning			0.000		
. Printing/Survey			0.000		
2. Seminar & Workshop			0.000		
3. Village Level Microplanning			0.000		
			0.000		
perationalising DIETs			0.000		
Furniture & Fixture			0.000		
a. Equipements			0.000		
b. Computer/Hardware			0.000		
c. Consumable			10.000		
d. Books			0.000		
e. Honorarium			0.000		
f. Printing			25.000		
g. TA			50.000		

Table - C1 Plan for the Next Year 2005-2006

Rs. In Thousand

Head/ Sub heads/Activity	Physical Target	Unit cost	Approximat Financial Investment	Time Schedule	Remarks
A	(B)	(C)	(D)	(E)	(F)
7. Maintenance			0.000		
8. Workshop/Seminar/Comptrg			10.000		
9. Purchase of Vehicle			0.000		
10.POL			30.000		
11. Action Research			0.000		
12.Wages of Driver			15.000		
13. Contingency			15.000		
il			155.000		
BRC			0.000		
1. Civil Construction			0.000		
2a.Salary of Co-ordinator & Asstt. Cord.	9	12.250	661.500		
2b.Wages of Choukidar			0.000		
3. Equipment & Furniture			0.000		
4. TA.			0.000		
a. Co-ordinator/Asstt. Co-ordinator	3	2.500	7.500		
b. ABSA/SDI	3	2.500	7.500		
5. Maintenance of Equip.			0.000		
6. Maintenance of Building	3	5.00	15.000		
7. Books	0	0	0.000		
8. BRC Exhibition/fair (teaching aids etc)	3	5	15.000		
9. Purchase of vehicle (Two Wheeler)			0.000		
10.POL/Maintenance			0.000		
11.Consumable	3	2.000	6.000		
I			712.500		
PO			0.000		
1. Equipment			0.000		
2. Furniture & Fixture			0.000		
3. Books			0.000		
4. Purchase of Vehicle			0.000		
5. Consultancy Charges			0.000		
6. Salary of Staff	8		380.350		
7. Consumable			5.000		
8. Telephone & Fax			10.000		
9. Vehicle Maintenance & POL			30.000		
10.Maintinance of Equip.			15.000		
11.TA			35.000		
12.Seminar & Workshop			20.000		
13.Hiring of Vehicles			10.000		
14.Civil Work Supervisory Consult			0.000		
15. District level Exhibition & Fair			10.000		
16.Study Tours			0.000		
17. Distt. level Conversion workshop/Meetings			5.000		
18. AWP & View workshop			0.000		
19. Research evaluation			0.000		
20. Contingency			15.000		
21. Innovative Fund			0.000		
22. Office repair & maintenance			10.000		
23. Others(99-2000) (Publicity)			0.000		
24. Motarcycle			0.000		
			545.350		
MIS/Research & Evaluation			0.000		
1. MIS cell Furnishing			0.000		
2. EMIS/PMIS Printing & Servey			20.000		
3. MIS Equipment			10.000		

Table - C1 Plan for the Next Year 2005-2006

Rs. In Thousand

Head/ Sub heads/Activity	Physical Target	Unit cost	Approximat Financial Investment	Time Schedule	Remarks
A	(B)	(C)	(D)	(E)	(F)
4. Computer System Training			0.000		
5. Maint of Equipment			0.000		
6. Exposer visits			0.000		
7. Consumable			5.000		
8. Sample Study			0.000		
Total			35.000		
1. School Complex/(NPRC)					
1. Construction			0.000		
2. Salary of Co-ordinator	35	12.000	2520.000		
3. Equipments & Furniture			0.000		
4. Books for Library			0.000		
5. A/V Hiring Charge			0.000		
6. Contengency	35	1.000	35.000		
7. Monthly Meetings/TA	35	1.000	35.000		
8. Mela Workshop etc	35	0.500	17.500		
Total			2607.500		
Distance Education					
1. Equipments & other			0.000		
2. Telephone, Fax Bills & Maintenance			5.000		
3. Conferencing TA/DA			10.000		
4. Video Recording & Packaging			75.000		
5. Printing materials			20.000		
6. Training workshop/Seminar			15.000		
7. Maintenance			0.000		
Total			125.000		
Integratted Education					
1. Distt. level workshop			20.000		
2. Block level resource support			15.000		
3. Servey through VEC			5.000		
4. Training of BRG & DRG			5.000		
5. Orientation of Teachers			0.000		
Total			45.000		
Total (C1-C8)			4225.350		
Grand Total (A,R,Q,C)			12301.990		

योजना में अन्य विभागों/संस्थाओं से तालमेल

योजना के क्रियान्वयन में ग्राम शिक्षा समितियों की महत्वपूर्ण भूमिका है। योजना के अन्तर्गत किये जा रहे सभी निर्माण कार्य ग्राम शिक्षा समितियों द्वारा सम्पन्न कराये जाने हैं। तथा योजना के सभी क्रियाकलापों का वास्तविक स्थल ग्राम स्तर पर ही है। इस ग्राम शिक्षा समिति से प्रत्येक स्तर पर तालमेल होना आवश्यक है।

जिला शिक्षा परियोजना समिति द्वारा योजना के अन्तर्गत संचालित विभिन्न कार्यक्रमों को अन्तिम रूप प्रदान किया जाता है जिसमें विभिन्न स्तरों के जनप्रतिनिधि भी सदस्य होते हैं। अतः सभी गतिविधियों में जिला शिक्षा परियोजना समिति का सहयोग महत्वपूर्ण है।

योजना के अन्तर्गत सभी प्राथमिक स्तर के बच्चों का स्वास्थ्य परीक्षण प्रतिवर्ष कराया जाता है। स्वास्थ्य विभाग के सभी चिकित्सकों/कार्यकर्ताओं से तालमेल कर कार्यक्रम का सफल क्रियान्वयन किया जा सकता है।

विभिन्न चरणों में गुणवत्ता संवर्द्धन हेतु कई प्रकार के प्रशिक्षण कार्यक्रम वर्षभर किये जाते हैं। इन कार्यक्रमों के लिए जिला शिक्षा एवं प्रशिक्षण संस्थान सक्षम है। अतः उनका सहयोग कार्यक्रमों के आयोजन में लिया जाना है।

निर्माण कार्यों के तकनीकी पर्यवेक्षण हेतु ग्रामीण अभियंत्रण सेवा विभाग से तालमेल कर निर्माण कार्यों में गुणवत्ता बनाते हुए कार्य पूर्ण किये जायेंगे।

ब्लाक एवं न्याय पंचायत तथा जिला समन्वयकों का इस योजना के क्रियान्वयन में अति महत्वपूर्ण भूमिका है। न्याय पंचायत स्तर पर विद्यालय स्तर की सभी गतिविधियों का संचालन/पर्यवेक्षण एन.पी.आर.सी. समन्वयकों द्वारा ब्लाक एवं जिला समन्वयकों के पर्यवेक्षण में किया जाना है। तथा वास्तविक रूप में योजना को कार्य रूप में लाना है। बी.आर.सी. स्तर पर सम्पूर्ण विकासखण्ड की गतिविधियों पर नियंत्रण रखा जाना है ताकि योजना के वास्तविक उद्देश्य की पूर्ति हो सके।

सूचना तंत्र के माध्यम से कार्यक्रम के उद्देश्य, प्रगति को जन-जन तक पहुंचा कर जागृति पैदा करना एवं जन सहयोग प्राप्त करने हेतु सूचना विभाग से तालमेल रखना आवश्यक है।

विभिन्न प्रकार की सामाजिक संस्थाओं/महिला समूहों से सहयोग प्राप्त कर बालिका शिक्षा के सम्बन्ध में अपेक्षित लक्ष्य की पूर्ति की जा सकती है।

Summary of Table-D, AWP & B 2004-05

Rs. in Thousand

	Head/sub heads/activity	Previous year AWP&B	Revised Amt.	Expenditure 31 mar.	Estimated Saving	Spil over	New Proposal	S.O. & New Proposal
A	Access	1803.900	2033.100	1642.314	390.786	0.000	4219.890	4219.890
R	Retention	4314.050	4959.850	4537.912	421.938	0.000	12308.500	12308.500
Q	Quality improvement	5821.680	5821.680	5066.731	754.949	0.000	11102.095	11102.095
C	Capacity Building	10915.600	10915.600	9559.006	1356.594	0.000	13023.123	13023.123
	TOTAL	22855.230	23730.230	20805.963	2924.267	0.000	40653.608	40653.608

Activities/Particulars Main/Subhead	AWP&B Last Year	Re-appro- piation	Revised Sanctioned Amount	Expenses of the Last Yr		Total Exp.	Approximate Balance Amount	Spill Over Amount	New proposals			Spill Over after new Proposals
				Till 31st Dec.	Till 31st Mar				2004-05	2005-06 (6 month)	Total	
				E	F				J	K	L	
A	B	C	D	E	F	G	H	I	J	K	L	M
A1. Additional Class rooms	0.000		0.000					0.000	810.000	0.000	810.000	
Total	0.000	0.000	0.000	0.000	0.000	0.000	0.000	0.000	810.000	0.000	810.000	
A2. New Primary Schools						0.000	0.000	0.000	0.000	0.000	0.000	
1. Construction	0.000		229.200	229.200		229.200	0.000	0.000	756.000	0.000	756.000	
2a. Salary of Para-Teachers	750.000		750.000		421.114	421.114	328.886	0.000	300.000	0.000	300.000	
2b. Addl. Salary of Head Teacher	192.000		192.000		192.000	192.000	0.000	0.000	222.000	111.000	333.000	
3. Furniture/Fixture & Equip.	120.000		120.000		120.000	120.000	0.000	0.000	50.000	0.000	50.000	
Total	1062.000	0.000	1291.200	229.200	733.114	962.314	328.886	0.000	1328.000	111.000	1439.000	
A3. Alternative Schools						0.000	0.00	0.000	0.000	0.000	0.000	
<i>(A) Shiksha Ghar.</i>						0.000	0.000	0.000	0.000	0.000	0.000	
1. Honorarium						0.000	0.000	0.000	0.000	0.000	0.000	
(a) Worker	0.000		0.000			0.000	0.000	0.000	0.000	0.000	0.000	
(b) Supervisor	0.000		0.000			0.000	0.000	0.000	0.000	0.000	0.000	
2. Educational materials	0.000		0.000			0.000	0.000	0.000	0.000	0.000	0.000	
3. Text Books	0.000		0.000			0.000	0.000	0.000	0.000	0.000	0.000	
4.TLM + CONTINGENCY	0.000		0.000			0.000	0.000	0.000	0.000	0.000	0.000	
4b. Workshop (2 days)						0.000	0.000		0.000	0.000	0.000	
4. Training- Worker/Supervisor						0.000	0.000	0.000	0.000	0.000	0.000	
(a) Induction	0.000		0.000			0.000	0.000	0.000	0.000	0.000	0.000	
(b) Recurring	0.000		0.000					0.000	0.000	0.000	0.000	
<i>(B) Education Guarantee Scheme</i>						0.000	0.000	0.000	0.000	0.000	0.000	
1. Honorarium						0.000	0.000	0.000	0.000	0.000	0.000	
(a) Worker	560.000		560.000	560.000		560.000	0.000	0.000	759.000	414.000	1173.000	
(b) Supervisor	0.000		0.000			0.000	0.000	0.000	0.000	0.000	0.000	
2. Educational materials	23.500		23.500			0.000	23.500	0.000	44.650	0.000	44.650	
3. Text Books/TLM	60.000		60.000	48.000		48.000	12.000	0.000	69.000	69.000	138.000	
4.TLM + CONTINGENCY	30.000		30.000	24.000		24.000	6.000	0.000	34.500	34.500	69.000	
4b. Workshop (2 days)									4.140	4.140	8.280	

Activities/Particulars Main/Subhead	Cost Year	Sanctioned Amount	Till 31st Dec.	Till 31st Mar	Balance Amount	Amount	New proposals			after new Proposals		
							2004-05	2005-06 (6 month)	Total			
A	B	C	D	E	F	G	H	I	J	K	L	M
5. Training- Worker/Supervisor						0.000	0.000	0.000	0.000	0.000	0.000	
(a) Induction	18.400		18.400			0.000	18.400	0.000	34.960	0.000	34.960	
(b) Recurring	50.000		50.000		48.000	48.000	2.000	0.000	50.000	69.000	119.000	
6. Salary of Distt. Co-ordinator (AS)									272.000	112.000	384.000	
(C) Bal Mitra						0.000	0.000	0.000	0.000	0.000	0.000	
1. Honorarium of worker	0.000		0.000			0.000	0.000	0.000	0.000	0.000	0.000	
2. Educational Equipments	0.000		0.000			0.000	0.000	0.000	0.000	0.000	0.000	
3. Bal Kit/TLM	0.000		0.000			0.000	0.000	0.000	0.000	0.000	0.000	
4. Training- Worker	0.000		0.000			0.000	0.000	0.000	0.000	0.000	0.000	
- induction									0.000	0.000	0.000	
5. Special Award	0.000		0.000			0.000	0.000	0.000	0.000	0.000	0.000	
(D) Bridge Course Camp						0.000	0.000	0.000	0.000	0.000	0.000	
1. Honorarium of worker	0.000		0.000			0.000	0.000	0.000	0.000	0.000	0.000	
2. Bal Kit/TLM	0.000		0.000			0.000	0.000	0.000	0.000	0.000	0.000	
3. Refresment (children)	0.000		0.000			0.000	0.000	0.000	0.000	0.000	0.000	
4. Educational materials/Contigency	0.000		0.000			0.000	0.000	0.000	0.000	0.000	0.000	
5. Training- Worker	0.000		0.000			0.000	0.000	0.000	0.000	0.000	0.000	
(E) Maktab/Madarsas (Strengthening)						0.000	0.000	0.000	0.000	0.000	0.000	
1. Honorarium						0.000	0.000	0.000	0.000	0.000	0.000	
(a) Worker/Mauivi ji	0.000		0.000			0.000	0.000	0.000	0.000	0.000	0.000	
(b) Supervisor	0.000		0.000			0.000	0.000	0.000	0.000	0.000	0.000	
2. Educational materials	0.000		0.000			0.000	0.000	0.000	0.000	0.000	0.000	
3. Text Books/TLM	0.000		0.000			0.000	0.000	0.000	0.000	0.000	0.000	
4. Training- Worker/Supervisor						0.000	0.000	0.000	0.000	0.000	0.000	
(a) Induction	0.000		0.000			0.000	0.000	0.000	0.000	0.000	0.000	
(b) Recurring	0.000		0.000			0.000	0.000	0.000	0.000	0.000	0.000	
(F) Rishi Valley Education Centre						0.000	0.000	0.000	0.000	0.000	0.000	
1. Honorarium						0.000	0.000	0.000	0.000	0.000	0.000	
(a) Worker	0.000		0.000			0.000	0.000	0.000	0.000	0.000	0.000	
(b) Supervisor	0.000		0.000			0.000	0.000	0.000	0.000	0.000	0.000	

Activities/Particulars Main/Subhead	Last Year	Allocation	Sanctioned Amount	Till 31st Dec.	Till 31st Mar	Total Exp.	Approximate Balance Amount	Spill Over Amount	New proposals			Spill Over after new Proposals
									2004-05	2005-06 (6 month)	Total	
A	B	C	D	E	F	G	H	I	J	K	L	M
2. Educational Equipments	0.000		0.000			0.000	0.000	0.000	0.000	0.000	0.000	
3. Educational Kit	0.000		0.000			0.000	0.000	0.000	0.000	0.000	0.000	
4. Training- Worker/Supervisor						0.000	0.000	0.000	0.000	0.000	0.000	
(a) Induction	0.000		0.000			0.000	0.000	0.000	0.000	0.000	0.000	
(b) Recurring	0.000		0.000			0.000	0.000	0.000	0.000	0.000	0.000	
Sub Total (A+B+C+D+E+F)	741.900	0.000	741.900	632.000	48.000	680.000	61.900	0.000	1268.250	702.640	1970.890	
Total (A1+A2+A3)	1803.900	0.000	2033.100	861.200	781.114	1642.314	390.786	0.000	3406.250	813.640	4219.890	
R1. Publicity & Ext. awareness Building/Mass Comminucation	333.000	-118.612	333.000		118.612	118.612	214.388	0.000	0.000	0.000	0.000	
R2. News Letters	10.000		10.000	10.000		10.000	0.000	0.000	10.000	0.000	10.000	
R3. Const. of old Primary Schools	0.000	0.000	0.000			0.000	0.000	0.000	1512.000	0.000	1512.000	
R4. Toilets	0.000		0.000			0.000	0.000	0.000	2250.000	0.000	2250.000	
R5. Drinking Water	0.000		645.800		645.800	645.800	0.000	0.000	0.000	0.000	0.000	
R6. Repair & Maintenance (School needing repairs and General Maint.)	700.000		700.000	20.000	680.000	700.000	0.000	0.000	700.000	0.000	700.000	
R7. Salary of Additional Para-Teacher	2821.500		2821.500	2234.614	586.886	2821.500	0.000	0.000	4323.000	2538.000	6861.000	
R8. Promoting Girls Education	0.000		0.000			0.000	0.000	0.000	0.000	0.000	0.000	
a. Salary of Distt. Coordinator(Girls Edu.)									238.000	98.000	336.000	
b. Cluster Mobilization/Awareness	0.000		0.000			0.000	0.000	0.000	0.000	0.000	0.000	
c. Trg of Elected Women of Gram Panchaya	63.000		63.000		63.000	63.000	0.000	0.000	0.000	0.000	0.000	
d. WMG Training	0.000		0.000			0.000	0.000	0.000	0.000	0.000	0.000	
e. MTA/PTA Training	36.000		36.000	34.800	1.200	36.000	0.000	0.000	254.400	254.400	508.800	
f. Maa-Beti Mela	19.000		19.000		19.000	19.000	0.000	0.000	6.000	0.000	6.000	
g. Meena Campaigning & KALA ZATHA	6.000		6.000		6.000	6.000	0.000	0.000	15.200	0.000	15.200	
h. Workshop of VEC at NPRC	37.000		37.000		37.000	37.000	0.000	0.000	37.000	18.500	55.500	
i. Printing	10.000		10.000		0.000	0.000	10.000	0.000	0.000	0.000	0.000	
R9. Bal Mela	30.000		30.000	30.000		30.000	0.000	0.000	0.000	0.000	0.000	
R10. Inovative Prg for NGOs						0.000	0.000	0.000	0.000	0.000	0.000	
R11. Gender Sensitization Programme						0.000	0.000	0.000	0.000	0.000	0.000	
I. TOT	13.450		13.450	0.000	0.000	0.000	13.450	0.000	0.000	0.000	0.000	
II. NPRC/BRC/Teachers Training	59.100		59.100	0.000	0.000	0.000	59.100	0.000	0.000	0.000	0.000	

Activities/Particulars Main/Subhead	Last Year	Allocation	Sanctioned Amount	Till 31st Dec.	Till 31st Mar	G	Balance Amount	Amount	New proposals			Spill Over after new Proposals
									2004-05	2005-06 (6 month)	Total	
A	B	C	D	E	F	G	H	I	J	K	L	M
R12.PRA						0.000	0.000	0.000	0.000	0.000	0.000	
1. Workshop	10.000		10.000	0.000	0.000	0.000	10.000	0.000	0.000	0.000	0.000	
2. Exercise	90.000		90.000	0.000	0.000	0.000	90.000	0.000	0.000	0.000	0.000	
R13.Health Checkup/Card	2.000		2.000	0.000	2.000	2.000	0.000	0.000	0.000	0.000	0.000	
R14. Honorarium of	0.000		0.000			0.000	0.000	0.000	0.000	0.000	0.000	
1. AEs	24.000		24.000		24.000	24.000	0.000	0.000	24.000	0.000	24.000	
2. JEs	50.000		50.000		25.000	25.000	25.000	0.000	30.000	0.000	30.000	
Total (R1-R14)	4314.050	-118.612	4959.850	2329.414	2208.498	4537.912	421.938	0.000	9399.600	2908.900	12308.500	
Q1(A). Opening of ECCE Centres						0.000	0.000	0.000	0.000	0.000	0.000	
2. Civil Works	0.000		0.000			0.000	0.000	0.000	0.000	0.000	0.000	
3. TLM	300.000		300.000		295.000	295.000	5.000	0.000	0.000	0.000	0.000	
4. Honorarium	693.750		693.750	395.631	208.125	603.756	89.994	0.000	832.500	416.250	1248.750	
5. Contingency	277.500		277.500	187.500	88.500	276.000	1.500	0.000	277.500	277.500	555.000	
6. Training a. Inductive	72.000		72.000		69.600	69.600	2.400	0.000	0.000	0.000	0.000	
b. Recurring	125.000		125.000		118.000	118.000	7.000	0.000	185.000	185.000	370.000	
7. Aganwari worker trg.						0.000	0.000	0.000	0.000	0.000	0.000	
Q1(B). ECCE with EGS						0.000	0.000	0.000	0.000	0.000	0.000	
1. Civil Works	0.000		0.000			0.000	0.000	0.000	0.000	0.000	0.000	
2. TLM	0.000		0.000			0.000	0.000	0.000	0.000	0.000	0.000	
3. Honorarium	0.000		0.000			0.000	0.000	0.000	0.000	0.000	0.000	
4. Contingency	0.000		0.000			0.000	0.000	0.000	0.000	0.000	0.000	
5. Training a. Inductive	0.000		0.000			0.000	0.000	0.000	0.000	0.000	0.000	
b. Recurring	0.000		0.000			0.000	0.000	0.000	0.000	0.000	0.000	
Total	1468.250	0.000	1468.250	583.131	779.225	1362.356	105.894	0.000	1295.000	878.750	2173.750	
Q2. Training Programms						0.000	0.000	0.000	0.000	0.000	0.000	
1. Salary of Distt. Coordinator(Trg.+Comm.)									510.000	210.000	720.000	
2. DRG Meeting	13.500		13.500		3.375	3.375	10.125	0.000	13.500	6.750	20.250	
3. BRG Meeting	34.200		34.200		8.550	8.550	25.650	0.000	34.200	17.100	51.300	
4. BRG Training	16.400		16.400		0.000	0.000	16.400	0.000	16.400	0.000	16.400	
5. VEC Training	290.000		290.000		290.000	290.000	0.000	0.000	126.720	0.000	126.720	

Activities/Particulars Main/Subhead	AWP&B Last Year	Re-appropriation	Revised Sanctioned Amount	Expenses of the Last Yr		Total Exp.	Approximate Balance Amount	Spill Over Amount	New proposals			Spill Over after new Proposals
				Till 31st Dec.	Till 31st Mar				2004-05	2005-06 (6 month)	Total	
A	B	C	D	E	F	G	H	I	J	K	L	M
7. Resource Person Training (TOT)	34.750		34.750		34.750	34.750	0.000	0.000	34.750	0.000	34.750	
8. HT Training	0.000		0.000			0.000	0.000	0.000	243.250	0.000	243.250	
9. In-service Teacher Trg	938.250		938.250		671.400	671.400	266.850	0.000	1146.750	0.000	1146.750	
10. Para-Teacher Trg a. Inductive	58.880		58.880		27.600	27.600	31.280	0.000	18.400	0.000	18.400	
b. Recurring	89.100		89.100		89.100	89.100	0.000	0.000	117.900	9.000	126.900	
11. BRC/NPRC Co-ordinator Selection	0.000		0.000			0.000	0.000	0.000	0.000	0.000	0.000	
12. BRC/NPRC Co-ordi/ABSA/SDI Trg (Capacity Building)	66.000		66.000			0.000	66.000	0.000	17.375	0.000	17.375	
13. ABSA/SDI Trg						0.000	0.000	0.000	0.000	0.000	0.000	
14. Civil work Trg (BRC/NPRC/VEC)	15.750		15.750			0.000	15.750	0.000	15.750	0.000	15.750	
15. Innovative Trg	0.000		0.000			0.000	0.000	0.000	0.000	0.000	0.000	
A. AT N P R C	35.000		35.000			0.000	35.000	0.000	35.000	35.000	70.000	
B. AT B R C	30.000		30.000			0.000	30.000	0.000	30.000	30.000	60.000	
C. AT DISTRICT LEVEL	15.000		15.000			0.000	15.000	0.000	15.000	15.000	30.000	
16. Visioning Workshop	0.000		0.000			0.000	0.000	0.000	0.000	0.000	0.000	
17. Resource training for para tch.									0.000	0.000	0.000	
Total	1636.830	0.000	1636.830	0.000	1124.775	1124.775	512.055	0.000	2374.995	322.850	2697.845	
Q3. TLM						0.000	0.000	0.000	0.000	0.000	0.000	
1a. School Improvement Fund	1132.000		1132.000	1110.000	0.000	1110.000	22.000	0.000	1134.000	1134.000	2268.000	
1b. School Maintenance	0.000		0.000			0.000	0.000	0.000	0.000	0.000	0.000	
2. Teachers / SHIKSHA MITRA GRANT	498.000		498.000	428.000	0.000	428.000	70.000	0.000	493.500	493.500	987.000	
3. Free Text Books	1041.600		1041.600	174.041	867.559	1041.600	0.000	0.000	1450.500	1525.000	2975.500	
4. Book Bank	0.000		0.000			0.000	0.000	0.000	0.000	0.000	0.000	
Total	2671.600	0.000	2671.600	1712.041	867.559	2579.600	92.000	0.000	3078.000	3152.500	6230.500	
						0.000	0.000	0.000			0.000	
Q4. Award to VEC (Per Block)	45.000		45.000	0.000	0.000	0.000	45.000	0.000	0.000	0.000	0.000	
						0.000	0.000	0.000			0.000	
Q5. School Award (Per Block)	0.000		0.000			0.000	0.000	0.000	0.000	0.000	0.000	
Sub Total (Q1-Q5)	5821.680	0.000	5821.680	2295.172	2771.559	5066.731	754.949	0.000	6747.995	4354.100	11102.095	
C1. School mapping & Microplanning						0.000	0.000	0.000	0.000	0.000	0.000	

Activities/Particulars Main/Subhead	Last Year	Allocation	Sanctioned Amount	Expenses of the Last yr			Total Exp	Approximate Balance Amount	Spill Over Amount	New proposals			Spill Over after new Proposals
				Till 31st Dec.	Till 31st Mar					2004-05	2005-06 (6 month)	Total	
				A	B	C				D	E	F	
1. Printing/Survey	27.000		27.000		0.000	0.000	27.000	0.000	20.000	0.000	20.000		
2. Seminar & Workshop	3.000		3.000	0.000	0.000	0.000	3.000	0.000	0.000	0.000	0.000		
3. Village Level Microplanning	45.000		45.000		0.000	0.000	45.000	0.000	0.000	0.000	0.000		
Total	75.000	0.000	75.000	0.000	0.000	0.000	75.000	0.000	20.000	0.000	20.000		
					0.000	0.000	0.000	0.000			0.000		
C2. Operationalising DIETs						0.000	0.000	0.000	0.000	0.000	0.000		
1. Furniture & Fixture	0.000		0.000			0.000	0.000	0.000	0.000	0.000	0.000		
2a. Equipments	0.000		0.000			0.000	0.000	0.000	0.000	0.000	0.000		
2b. Computer/Hardware	0.000		0.000			0.000	0.000	0.000	0.000	0.000	0.000		
2c. Consumable	25.000		25.000		25.000	25.000	0.000	0.000	25.000	10.000	35.000		
3. Books	10.000		10.000	8.000	0.000	8.000	2.000	0.000	10.000	0.000	10.000		
4. Honorarium	0.000		0.000			0.000	0.000	0.000	0.000	0.000	0.000		
5. Printing	40.000		40.000		35.000	35.000	5.000	0.000	50.000	25.000	75.000		
6. TA	80.000		80.000	38.558	36.442	75.000	5.000	0.000	100.000	50.000	150.000		
7. Maintenance	250.000		250.000		0.000	0.000	250.000	0.000	0.000	0.000	0.000		
8. Workshop/Seminar/Comptrg	30.000		30.000	14.548	13.452	28.000	2.000	0.000	30.000	10.000	40.000		
9. Purchase of Vehicle	0.000		0.000			0.000	0.000	0.000	0.000	0.000	0.000		
10. POL	75.000		75.000	46.661	23.339	70.000	5.000	0.000	75.000	30.000	105.000		
11. Action Research	50.000		50.000	14.669	33.331	48.000	2.000	0.000	25.000	0.000	25.000		
12. Wages of Driver	30.000		30.000	11.166	18.334	29.500	0.500	0.000	30.000	15.000	45.000		
13. Contingency	25.000		25.000	13.033	11.967	25.000	0.000	0.000	30.000	15.000	45.000		
Total	615.000	0.000	615.000	146.635	196.865	343.500	271.500	0.000	375.000	155.000	530.000		
C3. BRC						0.000	0.000	0.000	0.000	0.000	0.000		
1. Civil Construction	0.000	118.612	0.000			0.000	0.000	0.000	0.000	0.000	0.000		
2a. Salary of Co-ordinator & Asstt. Cord.	2230.000		2230.000	1400.000	830.000	2230.000	0.000	0.000	1323.000	661.500	1984.500		
2b. Wages of Choukidar	63.000		63.000	0.000	0.000	0.000	63.000	0.000	0.000	0.000	0.000		
3. Equipment & Furniture	0.000		0.000			0.000	0.000	0.000	0.000	0.000	0.000		
4. TA.						0.000	0.000	0.000	0.000	0.000	0.000		
a. Co-ordinator/Asstt. Co-ordinator	15.000		15.000		12.500	12.500	2.500	0.000	15.000	7.500	22.500		
b. ABSA/SDI	15.000		15.000		12.500	12.500	2.500	0.000	15.000	7.500	22.500		

Activities/Particulars Main/Subhead	Last Year	Allocation	Sanctioned Amount	Expenses of the Last Financial Year		Total Exp.	Approximate Balance Amount	Spill Over Amount	New proposals			Spill Over after new Proposals
				Till 31st Dec.	Till 31st Mar				2004-05	2005-06 (6 month)	Total	
A	B	C	D	E	F	G	H	I	J	K	L	M
5. Maintenance of Equip.	0.000		0.000			0.000	0.000	0.000	0.000	0.000	0.000	
6. Maintenance of Building	10.000		10.000		0.000	0.000	10.000	0.000	0.000	15.000	15.000	
7. Books	15.000		15.000		0.000	0.000	15.000	0.000	15.000	0.000	15.000	
8. BRC Exhibition/fair (teaching aids etc)	15.000		15.000		15.000	15.000	0.000	0.000	15.000	15.000	30.000	
9. Purchase of vehicle (Two Wheeler)	0.000		0.000			0.000	0.000	0.000	0.000	0.000	0.000	
10.POL/Maintenance	20.000		20.000		0.000	0.000	20.000	0.000	0.000	0.000	0.000	
11.Consumable	15.000		15.000	15.000		15.000	0.000	0.000	15.000	6.000	21.000	
Total	2398.000	118.612	2398.000	1415.000	870.000	2285.000	113.000	0.000	1398.000	712.500	2110.500	
C4. DPO						0.000	0.000	0.000	0.000	0.000	0.000	
1. Equipment	75.000		75.000	0.000	29.807	29.807	45.193	0.000	0.000	0.000	0.000	
2. Furniture & Fixture	0.000		0.000			0.000	0.000	0.000	0.000	0.000	0.000	
3. Books	10.000		10.000	0.000	8.000	8.000	2.000	0.000	10.000	0.000	10.000	
4. Purchase of Vehicle	0.000		0.000			0.000	0.000	0.000	0.000	0.000	0.000	
5. Consultancy Charges	10.000		10.000	0.250		0.250	9.750	0.000	10.000	0.000	10.000	
6. Salary of Staff	1800.000		1800.000	1097.600	565.384	1662.984	137.016	0.000	853.773	380.350	1234.123	
7. Consumable	50.000		50.000	50.000		50.000	0.000	0.000	25.000	5.000	30.000	
8. Telephone & Fax	40.000		40.000	18.486	20.000	38.486	1.514	0.000	25.000	10.000	35.000	
9. Vehicle Maintenance & POL	100.000		100.000	69.242	30.758	100.000	0.000	0.000	60.000	30.000	90.000	
10.Maintenance of Equip.	25.000		25.000	0.000	10.000	10.000	15.000	0.000	15.000	15.000	30.000	
11.TA	100.000		100.000	71.557	26.443	98.000	2.000	0.000	75.000	35.000	110.000	
12.Seminar & Workshop	40.000		40.000	0.000	10.000	10.000	30.000	0.000	25.000	20.000	45.000	
13.Hiring of Vehicles	25.000		25.000	25.000	0.000	25.000	0.000	0.000	20.000	10.000	30.000	
14.Civil Work Supervisory Consult	0.000		0.000			0.000	0.000	0.000	0.000	0.000	0.000	
15. District level Exhibition & Fair	20.000		20.000		0.000	0.000	20.000	0.000	20.000	10.000	30.000	
16.Study Tours	20.000		20.000	9.500	0.000	9.500	10.500	0.000	0.000	0.000	0.000	
17.Distt. level Conversion workshop/Meetings	20.000		20.000	0.000	5.000	5.000	15.000	0.000	10.000	5.000	15.000	
18. AWP & View workshop	15.000		15.000	8.527	5.500	14.027	0.973	0.000	10.000	0.000	10.000	
19. Research evaluation	0.000		0.000			0.000	0.000	0.000	0.000	0.000	0.000	
20. Contingency	30.000		30.000	30.000	0.000	30.000	0.000	0.000	35.000	15.000	50.000	
21. Innovative Fund	10.000		10.000		6.000	6.000	4.000	0.000	0.000	0.000	0.000	

Activities/Particulars Main/Subhead	Last Year	Allocation	Sanctioned Amount	Till 31st Dec.	Till 31st Mar		Balance Amount	Amount	New proposals			Opt. Over after new Proposals
									2004-05	2005-06 (6 month)	Total	
A	B	C	D	E	F	G	H	I	J	K	L	M
22. Office repair & maintenance	20.000		20.000	5.500	14.500	20.000	0.000	0.000	20.000	10.000	30.000	
23 Others(99-2000) (Publicity)	30.000		30.000	22.431	7.569	30.000	0.000	0.000	10.000	0.000	10.000	
24. Motorcycle									0.000	0.000	0.000	
Total	2440.000	0.000	2440.000	1408.093	738.961	2147.054	292.946	0.000	1223.773	545.350	1769.123	
C5. MIS/Research & Evaluation						0.000	0.000	0.000	0.000	0.000	0.000	
1. MIS cell Furnishing	10.000		10.000	0.000	0.000	0.000	10.000	0.000	0.000	0.000	0.000	
2. EMIS/PMIS Printing & Survey	30.000		30.000	0.000	15.500	15.500	14.500	0.000	30.000	20.000	50.000	
3. MIS Equipment	20.000		20.000		11.000	11.000	9.000	0.000	20.000	10.000	30.000	
4. Computer System Training	10.000		10.000		3.802	3.802	6.198	0.000	10.000	0.000	10.000	
5. Maint of Equipment	20.000		20.000		3.000	3.000	17.000	0.000	15.000	0.000	15.000	
6. Exposer visits	15.000		15.000		0.000	0.000	15.000	0.000	0.000	0.000	0.000	
7. Consumable	25.000		25.000	4.232	5.000	9.232	15.768	0.000	10.000	5.000	15.000	
8. Sample Study	20.000		20.000		0.000	0.000	20.000	0.000	0.000	0.000	0.000	
Total	150.000	0.000	150.000	4.232	38.302	42.534	107.466	0.000	85.000	35.000	120.000	
						0.000	0.000	0.000			0.000	
C6. School Complex/(NPRC)						0.000	0.000	0.000			0.000	
1. Construction	0.000		0.000			0.000	0.000	0.000	0.000	0.000	0.000	
2. Salary of Co-ordinator	4570.000		4570.000	3600.000	970.000	4570.000	0.000	0.000	5040.000	2520.000	7560.000	
3. Equipments & Furniture	0.000		0.000			0.000	0.000	0.000	0.000	0.000	0.000	
4. Books for Library	35.000		35.000	0.000	0.000	0.000	35.000	0.000	35.000	0.000	35.000	
5. A/V Hiring Charge	28.000		28.000	0.000	0.000	0.000	28.000	0.000	21.000	0.000	21.000	
6. Contengency	35.000		35.000	35.000	0.000	35.000	0.000	0.000	35.000	35.000	70.000	
7. Monthly Meetings/TA	70.000		70.000	70.000	0.000	70.000	0.000	0.000	70.000	35.000	105.000	
8. Mela Workshop etc	35.000		35.000	35.000	0.000	35.000	0.000	0.000	35.000	17.500	52.500	
Total	4773.000	0.000	4773.000	3740.000	970.000	4710.000	63.000	0.000	5236.000	2607.500	7843.500	
C7. Distance Education						0.000	0.000	0.000			0.000	
1. Equipments & other	75.000		75.000	0.000	0.000	0.000	75.000	0.000	75.000	0.000	75.000	
2. Telephone, Fax Bills & Maintenance	7.000		7.000	0.000	0.000	0.000	7.000	0.000	10.000	5.000	15.000	
3. Conferencing TA/DA	30.000		30.000	0.000	0.000	0.000	30.000	0.000	30.000	10.000	40.000	
4. Video Recording & Packaging	200.000		200.000		0.000	0.000	200.000	0.000	200.000	75.000	275.000	

Activities/Particulars Main/Subhead	Last Year	Allocation	Sanctioned Amount	Till 31st Dec.	Till 31st Mar		Balance Amount	Amount	New proposals			after new Proposals
									2004-05	2005-06 (6 month)	Total	
A	B	C	D	E	F	G	H	I	J	K	L	M
5. Printing materials	40.000		40.000		0.000	0.000	40.000	0.000	40.000	20.000	60.000	
6. Training workshop/Seminar	30.000		30.000	0.000	0.000	0.000	30.000	0.000	30.000	15.000	45.000	
7. Maintenance									0.000	0.000	0.000	
Total	382.000	0.000	382.000	0.000	0.000	0.000	382.000	0.000	385.000	125.000	510.000	
C8. Integrated Education						0.000	0.000	0.000			0.000	
1. Distt. level workshop	50.000		50.000	29.275	0.000	29.275	20.725	0.000	40.000	20.000	60.000	
2. Block level resource support	27.000		27.000	0.000	0.000	0.000	27.000	0.000	25.000	15.000	40.000	
3. Servey through VEC	5.000		5.000	1.043	0.000	1.043	3.957	0.000	5.000	5.000	10.000	
4. Training of BRG & DRG	0.600		0.600	0.600	0.000	0.600	0.000	0.000	5.000	5.000	10.000	
5. Orientation of Teachers	0.000	0.000	0.000			0.000	0.000	0.000	0.000	0.000	0.000	
Total	82.600	0.000	82.600	30.918	0.000	30.918	51.682	0.000	75.000	45.000	120.000	
Sub Total (C1-C8)	10915.600	118.612	10915.600	6744.878	2814.128	9559.006	1356.594	0.000	8797.773	4225.350	13023.123	
Grand Total (A,R,Q,C)	22855.230	0.000	23730.230	12230.664	8575.299	20805.963	2924.267	0.000	28351.618	12301.950	40653.608	

Table - E
Yearwise Activities/Expenditure
Distt. - Bageshwar

Sl.No.	Activity	Exp./Percentage	year 2004-05	year 2005-06	Total
1	Civil Work	Amount	5328.000	0.000	5328.000
		Percent.	18.80	0.00	13.11
2	Management	Amount	1223.773	545.350	1769.123
		Percent.	4.30	4.43	4.35
3	Quality Improvement	Amount	21799.845	11756.640	33556.485
		Percent.	76.90	95.57	82.54
		Amount	28351.618	12301.990	40653.608
	Total	Percent.	100.00	100.00	100.00

**Abstract of AWP B Proposals 2004-2005
Uttaranchal**

Rs. in Lakhs

Sl. No.	Name of the Districts	EFC approved Project Cost	Proposed revised EFC cost	Cumulative Ant. Expenditure		Average exp. Per year	Approved AWP&B 2003-04 (incl. S.O.)	Exp. 2003-04	Anticipated amount saved 2003-04	Spill Over 2004-05	Fresh Proposal for 2004-06	Total AWP&B for 2004-06 S.O.+F.P.	Total AWPB 2004 05/05-06 as % of av. Yearly exp. (K% of Col.E)	Total AWP&B 2004-05 as % of (proposal revised EFC cost)
				Amount till March, 2004	AS %age of A									
		A	b	C	D	E	F	G	H	I	J	K	L	M
1	Bageshwar	898.155	1123.08	716.55	79.78	179.13	237.30	202.18	35.12	0.00	406.53	406.53	226.94	

**Statement of Management Cost
Uttaranchal**

(Rs. In Lakhs)

Sl. No.	Name of the Districts	EFC approved Project cost	Proposed revised EFC cost	6% of proposed revised cost	Management cost proposed as per the EFC	Cumulative exp. till March, 2004	Allocation made for 2004-05			Expenditure till March, 2004 S.O.+F.P. 2004-05
							Fresh Plan	Anticipated Spill Over	Total	
		A	B	C	D	E	F	G	H	I
1	Table C	898.155		53.889	106.050	80.560	12.237		12.237	92.797
2	Table C1	898.155		53.889	106.050	92.797	5.453		5.453	98.250

**Statement of Civil Work Cost
Uttaranchal**

(Rs. in Lakhs)

Sl. No.	Name of the Districts	EFC Approved Project cost	Proposed revised cost	33.33% of proposed revised cost	Civil Work cost proposed by State	Cumulative exp.till March, 2004	Allocation made for 2004-05			Expenditure till March, 2004 S.O.+F.P. 2004-05
							Fresh Plan	Anticipated Spill Over	Total	
		A	B		C	D	E	G	H	I
1	Table C	898.155		374.320	210.510	155.770	53.280	0.000	53.280	209.050
2	Table C1	898.155			210.510			0.000		209.050

Annual Work Plan & Budget
Committed & Planned Expenditure 2004-05

Distt. - Bageshwar

Rs. in Thousand

Head/ Sub heads/Activity A	Committed Expenditure B	Planned Exp. New Pla C	Total Work Plan D
A1. Additional Class rooms	810.000		810.000
Total	810.000	0.000	810.000
A2. New Primary Schools			0.000
1. Construction	756.000		756.000
2a. Salary of Para-Teachers (10 month)	300.000		300.000
2b. Addl. Salary of Head Teacher	222.000		222.000
3. Furniture/Fixture & Equip.	50.000		50.000
Total	1328.000	0.000	1328.000
A3. Alternative Schools			0.000
(A) Shiksha Ghar.	0.000		0.000
1. Honorarium	0.000		0.000
(a) Worker	0.000		0.000
(b) Supervisor	0.000		0.000
2. Educational materials/Equipment	0.000		0.000
3. Text Books	0.000		0.000
4. TLM	0.000		0.000
5. Training- Worker/Supervisor	0.000		0.000
(a) Induction	0.000		0.000
(b) Recurring	0.000		0.000
6. Maintenance of Centres	0.000		0.000
(B) Education Guarantee Scheme	0.000		0.000
1. Honorarium	0.000		0.000
(a) Worker (11 month)	759.000		759.000
(b) Supervisor	0.000		0.000
2. Educational materials	44.650		44.650
3. Text Books/TLM	69.000		69.000
4a. TLM + CONTINGENCY	34.500		34.500
4b. Workshop (2 days)	4.140		4.140
5. Training- Worker/Supervisor	0.000		0.000
(a) Induction	34.960		34.960
(b) Recurring	50.000		50.000
6. Salary of Distt. Co-ordinator (AS)	272.000		272.000
(C) Bal Mitra/Mobile teachers Prg.	0.000		0.000
1. Honorarium of worker	0.000		0.000
2. Educational Equipments	0.000		0.000
3. Bal Kit/TLM	0.000		0.000
4. Training- Worker induction	0.000		0.000
- recurring	0.000		0.000
5. Special Award	0.000		0.000
(D) Bridge Course Camp	0.000		0.000
1. Honorarium of worker	0.000		0.000
2. Bal Kit/TLM	0.000		0.000
3. Refresment (children)	0.000		0.000
4. Educational materials/Contigency	0.000		0.000
5. Training- Worker	0.000		0.000
(E) Maktab/Madarsas (Strengthening)	0.000		0.000
1. Honorarium	0.000		0.000
(a) Worker/Mauivi ji	0.000		0.000
(b) Supervisor	0.000		0.000
2. Educational materials	0.000		0.000
3. Text Books/TLM	0.000		0.000
4. Training- Worker/Supervisor	0.000		0.000
(a) Induction	0.000		0.000
(b) Recurring	0.000		0.000
(F) Rishi Valley Education Centre	0.000		0.000

Annual Work Plan & Budget
Committed & Planned Expenditure 2004-05

Distt. - Bageshwar

Rs. in Thousand

Head/ Sub heads/Activity	Committed Expenditure	Planned Exp. New Pla	Total Work Plan
A	B	C	D
1. Honorarium	0.000		0.000
(a) Worker	0.000		0.000
(b) Supervisor	0.000		0.000
2. Educational Equipments	0.000		0.000
3. Educational Kit	0.000		0.000
4. Training- Worker/Supervisor	0.000		0.000
(a) Induction	0.000		0.000
(b) Recurring	0.000		0.000
Sub Total (A+B+C+D+E+F)	1268.250	0.000	1268.250
Total (A1+A2+A3)	3406.250	0.000	3406.250
1. Publicity & Ext. awareness Building/Mass communication	0.000		0.000
2. News Letters		10.000	10.000
3. Const. of old Primary Schools	1512.000		1512.000
4. Toilets	2250.000		2250.000
5. Drinking Water	0.000		0.000
6. Repair & Maintenance (School needing repairs and general Maint.)	700.000		700.000
7. Salary of Additional Para-Teacher (11 month)	4323.000		4323.000
8. Promoting Girls Education	0.000		0.000
a. Salary of Distt. Coordinator(Girls Edu.)	238.000		238.000
b. Cluster Mobilization/Awareness	0.000		0.000
c. Trg of Elected Women of Gram Panchaya	0.000		0.000
d. WMG Training	0.000		0.000
e. MTA/PTA Training	254.400		254.400
f. Maa-Beti Mela	6.000		6.000
fg Meena Campaigning & KALA ZATHA	15.200		15.200
h. Workshop of VEC at NPRC/ MAMTA	37.000		37.000
i. Printing	0.000		0.000
Bal Mela	0.000		0.000
9. Inovative Prg for NGOs	0.000		0.000
10. Gender Sensitization Programme	0.000		0.000
I. TOT	0.000		0.000
II. NPRC/BRC/Teachers Training	0.000		0.000
11. PRA	0.000		0.000
1. Workshop	0.000		0.000
2. Exercise	0.000		0.000
12. Health Checkup/Card	0.000		0.000
13. Honorarium of	0.000		0.000
1. AEs	24.000		24.000
2. JEs	30.000		30.000
Total (R1-R14)	9389.600	10.000	9399.600
A). Opening of ECCE Centres			
1. Civil Works	0.000		0.000
2. TLM	0.000		0.000
3. Honorarium	832.500		832.500
4. Contengency	277.500		277.500
5. Training			
a. Inductive	0.000		0.000
b. Recurring	185.000		185.000
6. Anganwari Worker's Training	0.000		0.000
B). ECCE with EGS	0.000		0.000
1. Civil Works	0.000		0.000
2. TLM	0.000		0.000
3. Honorarium	0.000		0.000
4. Contengency	0.000		0.000

Annual Work Plan & Budget
Committed & Planned Expenditure 2004-05

Distt. - Bageshwar

Rs. in Thousand

Head/ Sub heads/Activity	Committed Expenditure	Planned Exp. New Pla	Total Work Plan
A	B	C	D
5. Training a. Inductive	0.000		0.000
b. Recurring	0.000		0.000
Total	1295.000	0.000	1295.000
Q2. Training Programms			
1. Salary of Distt. Coordinator(Trg.+Comm.)	510.000		510.000
2. DRG Meeting	13.500		13.500
3. BRG Meeting (3 block x 4)	34.200		34.200
4. BRG Training	16.400		16.400
5. VEC Training	126.720		126.720
7. Resource Person Training (TOT)	34.750		34.750
8. HT Training (5 days)	243.250		243.250
9. In-service Teacher Trg (per batch 30 tch)	1146.750		1146.750
10. Para-Teacher Trg a. Inductive	18.400		18.400
b. Recurring	117.900		117.900
11. BRC/NPRC Co-ordinator Selection	0.000		0.000
12. BRC/NPRC Co-ordi/ABSA/SDI Trg (Capacity . Building) (5 days)	17.375		17.375
13. ABSA/SDI Trg	0.000		0.000
14. Civil work Trg (BRC/NPRC/VEC)	15.750		15.750
15. Innovative Trg	0.000		0.000
A. AT N P R C	35.000		35.000
B. AT B R C	30.000		30.000
C. AT DISTRICT LEVEL	15.000		15.000
16. Visioning Workshop	0.000		0.000
17. Resource training for para tch.	0.000		0.000
Total	2374.995	0.000	2374.995
3. TLM			
1a. School Improvement Fund	1134.000		1134.000
1b. School Maintenance	0.000		0.000
2. Teachers / SHIKSHA MITRA GRANT	493.500		493.500
3. Free Text Books	1450.500		1450.500
4. Book Bank	0.000		0.000
Total	3078.000	0.000	3078.000
4. Award to VEC (Per Block)	0.000		0.000
5. School Award (Per Block)	0.000		0.000
Total (Q1-Q5)	6747.995	0.000	6747.995
6. School mapping & Microplanning			
1. Printing/Survey	20.000		20.000
2. Seminar & Workshop	0.000		0.000
3. Village Level Microplanning	0.000		0.000
Total	20.000	0.000	20.000
7. Operationalising DIETs			
1. Furniture & Fixture	0.000		0.000
2a. Equipements	0.000		0.000
2b. Computer/Hardware	0.000		0.000
2c. Consumable	25.000		25.000
3. Books	10.000		10.000
4. Honorarium	0.000		0.000
5. Printing	50.000		50.000
6. TA	100.000		100.000
7. Maintenance	0.000		0.000
8. Workshop/Seminar/Comptrg	30.000		30.000

Annual Work Plan & Budget
Committed & Planned Expenditure 2004-05

stt. - Bageshwar

Rs. in Thousand

Head/ Sub heads/Activity	Committed Expenditure	Planned Exp. New Pla	Total Work Plan
A	B	C	D
9. Purchase of Vehicle	0.000		0.000
10.POL	75.000		75.000
11. Action Research	25.000		25.000
12.Wages of Driver	30.000		30.000
13. Contingency	30.000		30.000
Total	375.000	0.000	375.000
BRC			
1. Civil Construction	0.000		0.000
2a.Salary of Co-ordinator & Asstt. Cord.	1323.000		1323.000
2b.Wages of Choukidar	0.000		0.000
3. Equipment & Furniture	0.000		0.000
4. TA.	0.000		0.000
a. Co-ordinator/Asstt. Co-ordinator	15.000		15.000
b. ABSA/SDI	15.000		15.000
5. Maintenance of Equip.	0.000		0.000
6. Maintenance of Building	0.000		0.000
7. Books	15.000		15.000
8. BRC Exhibition/fair (teaching aids etc)	15.000		15.000
9. Purchase of vehicle (Two Wheeler)	0.000		0.000
10.POL/Maintenance	0.000		0.000
11. Consumable	15.000		15.000
Total	1398.000	0.000	1398.000
DPO			
1. Equipment	0.000		0.000
2. Furniture & Fixture	0.000		0.000
3. Books	10.000		10.000
4. Purchase of Vehicle	0.000		0.000
5. Consultancy Charges	10.000		10.000
6. Salary of Staff	853.773		853.773
7. Consumable	25.000		25.000
8. Telephone & Fax	25.000		25.000
9. Vehicle Maintenance & POL	60.000		60.000
10.Maintinace of Equip.	15.000		15.000
11.TA	75.000		75.000
12.Seminar & Workshop	25.000		25.000
13.Hiring of Vehicles	20.000		20.000
14.Civil Work Supervisory Consult	0.000		0.000
15. District level Exhibition & Fair	20.000		20.000
16.Study Tours	0.000		0.000
17.Distt. level Conversion workshop/Meetings	10.000		10.000
18. AWP & View workshop	10.000		10.000
19. Research evaluation	0.000		0.000
20. Contingency	35.000		35.000
21. Innovative Fund	0.000		0.000
22. Office repair & maintenance	20.000		20.000
23. Publicity	10.000		10.000
24. Motarcycle	0.000		0.000
Total	1223.773	0.000	1223.773
S/Research & Evaluation			
MIS cell Furnishing	0.000		0.000
EMIS/PMIS Printing & Servey	30.000		30.000
MIS Equipment	20.000		20.000
Computer System Training	10.000		10.000
Maint of Equipment	15.000		15.000
Exposer visits	0.000		0.000

Annual Work Plan & Budget
Committed & Planned Expenditure 2004-05

Distt. - Bageshwar

Rs. in Thousand

Head/ Sub heads/Activity	Committed Expenditure	Planned Exp. New Pla	Total Work Plan
A	B	C	D
7. Consumable	10.000		10.000
8. Sample Study	0.000		0.000
Total	85.000	0.000	85.000
C.6. School Complex/(NPRC)			
1. Construction	0.000		0.000
2. Salary of Co-ordinator	5040.000		5040.000
3. Equipments & Furniture	0.000		0.000
4. Books for Library	35.000		35.000
5. A/V Hiring Charge	21.000		21.000
6. Contengency	35.000		35.000
7. Monthly Meetings/TA	70.000		70.000
8. Mela Workshop etc	35.000		35.000
Total	5236.000	0.000	5236.000
7. Distance Education			
1. Equipments & other		75.000	75.000
2. Telephone, Fax Bills & Maintenance		10.000	10.000
3. Conferencing TA/DA		30.000	30.000
4. Video Recording & Packaging		200.000	200.000
5. Printing materials		40.000	40.000
6. Training workshop/Seminar		30.000	30.000
7. Maintenance		0.000	0.000
Total	0.000	385.000	385.000
8. Integratted Education			
1. Distt. level workshop	40.000		40.000
2. Block level resource support		25.000	25.000
3. Servey through VEC	5.000		5.000
4. Training of BRG & DRG	5.000		5.000
5. Orientation of Teachers	0.000		0.000
Total	50.000	25.000	75.000
Sub Total (C1-C8)	8387.773	410.000	8797.773
Grand Total (A,R,Q,C)	27931.618	420.000	28351.618

Annual Work Plan & Budget
Committed & Planned Expenditure 2005-06

District - Bageshwar

Rs. In thousand

Head/ Sub heads/Activity	Committed Expenditur	Planned Expenditure	
		New Plan	Total Work Plan
A	B	C	D
A1. Additional Class rooms	0.000		0.000
Total	0.000	0.000	0.000
A2. New Primary Schools			
1. Construction	0.000		0.000
2a. Salary of Para-Teachers (10 month)	0.000		0.000
2b. Addl. Salary of Head Teacher	111.000		111.000
3. Furniture/Fixture & Equip.	0.000		0.000
Total	111.000	111.000	111.000
A3. Alternative Schools			
(A) <i>Shiksha Ghar.</i>	0.000		0.000
1. Honorarium	0.000		0.000
(a) Worker	0.000		0.000
(b) Supervisor	0.000		0.000
2. Educational materials/Equipment	0.000		0.000
3. Text Books	0.000		0.000
4. TLM	0.000		0.000
5. Training- Worker/Supervisor	0.000		0.000
(a) Induction	0.000		0.000
(b) Recurring	0.000		0.000
6. Maintenance of Centres	0.000		0.000
(B) <i>Education Guarantee Scheme</i>	0.000		0.000
1. Honorarium	0.000		0.000
(a) Worker (11 month)	414.000		414.000
(b) Supervisor	0.000		0.000
2. Educational materials	0.000		0.000
3. Text Books/TLM	69.000		69.000
4a. TLM + CONTINGENCY	34.500		34.500
4b. Workshop (2 days)	4.140		4.140
5. Training- Worker/Supervisor	0.000		0.000
(a) Induction	0.000		0.000
(b) Recurring	69.000		69.000
6. Salary of Distt. Co-ordinator (AS)	112.000		112.000
(C) <i>Bal Mitra/Mobile teachers Prg.</i>	0.000		0.000
1. Honorarium of worker	0.000		0.000
2. Educational Equipments	0.000		0.000
3. Bal Kit/TLM	0.000		0.000
4. Training- Worker induction	0.000		0.000
- recurring	0.000		0.000
5. Special Award	0.000		0.000
(D) <i>Bridge Cource Camp</i>	0.000		0.000
1. Honorarium of worker	0.000		0.000
2. Bal Kit/TLM	0.000		0.000
3. Refresment (children)	0.000		0.000
4. Educational materials/Contingency	0.000		0.000
5. Training- Worker	0.000		0.000
(E) <i>Maktab/Madarsas (Strengthening)</i>	0.000		0.000
1. Honorarium	0.000		0.000
(a) Worker/Maulvi ji	0.000		0.000
(b) Supervisor	0.000		0.000
2. Educational materials	0.000		0.000
3. Text Books/TLM	0.000		0.000
4. Training- Worker/Supervisor	0.000		0.000
(a) Induction	0.000		0.000
(b) Recurring	0.000		0.000

Annual Work Plan & Budget
Committed & Planned Expenditure 2005-06

District - Bageshwar

Rs. In thousand

Head/ Sub heads/Activity A	Committed Expenditur B	Planned Expenditure New Plan C	Total Work Plan D
(F) Rishi Valley Education Centre	0.000		0.000
1. Honorarium	0.000		0.000
(a) Worker	0.000		0.000
(b) Supervisor	0.000		0.000
2. Educational Equipments	0.000		0.000
3. Educational Kit	0.000		0.000
4. Training- Worker/Supervisor	0.000		0.000
(a) Induction	0.000		0.000
(b) Recurring	0.000		0.000
Sub Total (A+B+C+D+E+F)	702.640	0.000	702.640
Total (A1+A2+A3)	813.640	111.000	813.640
R1. Publicity & Ext. awareness Building/Mass Comminucation	0.000		0.000
R2. News Letters	0.000		0.000
R3. Const. of old Primary Schools	0.000		0.000
R4. Toilets	0.000		0.000
R5. Drinking Water	0.000		0.000
R6. Repair & Maintenance (School needing repairs and General Maint.)	0.000		0.000
R7. Salary of Additional Para-Teacher (6 month)	2538.000		2538.000
R8. Promoting Girls Education	0.000		0.000
a. Salary of Distt. Coordinator(Girls Edu.)	98.000		98.000
b. Cluster Mobilization/Awareness	0.000		0.000
c. Trg of Elected Women of Gram Panchaya	0.000		0.000
d. WMG Training	0.000		0.000
e. MTA/PTA Training (MAMTA)	254.400		254.400
f. Maa-Beti Mela	0.000		0.000
g. Meena Campaigning & KALA ZATHA	0.000		0.000
h. Workshop of VEC at NPRC/ MAMTA	18.500		18.500
i. Printing	0.000		0.000
R9. Bal Mela	0.000		0.000
R10. inovative Prg for NGOs	0.000		0.000
R11. Gender Sensitization Programme	0.000		0.000
I. TOT	0.000		0.000
II. NPRC/BRC/Teachers Training	0.000		0.000
R12. PRA	0.000		0.000
1. Workshop	0.000		0.000
2. Exercise	0.000		0.000
R13. Health Checkup/Card	0.000		0.000
R14. Honorarium of	0.000		0.000
1. AEs	0.000		0.000
2. JEs	0.000		0.000
Total (R1-R14)	2908.900	0.000	2908.900
(A). Opening of ECCE Centres			
2. Civil Works	0.000		0.000
3. TLM	0.000		0.000
4. Honorarium	416.250		416.250
5. Contengency	277.500		277.500
6. Training			
a. Inductive	0.000		0.000
b. Recurring	185.000		185.000
7. Anganwari Worker's Training	0.000		0.000
(B). ECCE with EGS			
1. Civil Works	0.000		0.000
2. TLM	0.000		0.000
3. Honorarium	0.000		0.000

Annual Work Plan & Budget
Committed & Planned Expenditure 2005-06

District - Bageshwar

Rs. In thousand

Head/ Sub heads/Activity	Committed Expenditur	Planned Expenditure New Plan	Total Work Plan
A	B	C	D
4. Contengency	0.000		0.000
5. Training a. Inductive	0.000		0.000
b. Recurring	0.000		0.000
Total (Q1A+Q1B)	878.750	0.000	878.750
Q2. Training Programms			
1. Salary of Distt. Coordinator(Trg.+Comm.)	210.000		210.000
2. DRG Meeting	6.750		6.750
3. BRG Meeting (3 block x 2)	17.100		17.100
4. BRG Training	0.000		0.000
5. VEC Training (2 days)	0.000		0.000
7. Resource Person Training (TOT)	0.000		0.000
8. HT Training (5 days)	0.000		0.000
9. In-service Tearcher Trg (per batch 30 tch)	0.000		0.000
10. Para-Teacher Trg a. Inductive	0.000		0.000
b. Recurring	9.000		9.000
11. BRC/NPRC Co-ordinator Selection	0.000		0.000
12.BRC/NPRC Co-ordi/ABSA/SDI Trg (Capacity . Building) (5 days)	0.000		0.000
13. ABSA/SDI Trg	0.000		0.000
14.Civil work Trg (BRC/NPRC/VEC)	0.000		0.000
15.Innovative Trg	0.000		0.000
A. AT N P R C	35.000		35.000
B. AT B R C	30.000		30.000
C. AT DISTRICT LEVEL	15.000		15.000
16. Visioning Workshop	0.000		0.000
17. Resource training for para tch.	0.000		0.000
Total	322.850	0.000	322.850
Q3. TLM			
1a. School Improvement Fund	1134.000		1134.000
1b. School Maintenance	0.000		0.000
2. Teachers / SHIKSHA MITRA GRANT	493.500		493.500
3. Free Text Books	1525.000		1525.000
4. Book Bank	0.000		0.000
Total	3152.500	0.000	3152.500
Q4. Award to VEC (Per Block)	0.000		0.000
Q5. School Award (Per Block)	0.000		0.000
Sub Total (Q1-Q5)	4354.100	0.000	4354.100
Q6. School mapping & Microplanning			
1. Printing/Survey	0.000		0.000
2. Seminar & Workshop	0.000		0.000
3. Village Level Microplanning	0.000		0.000
Total	0.000	0.000	0.000
Q7. Operationalising DIETs			
1. Furniture & Fixture	0.000		0.000
2a. Equipements	0.000		0.000
2b. Computer/Hardware	0.000		0.000
2c. Consumable	10.000		10.000
3. Books	0.000		0.000
4. Honorarium	0.000		0.000
5. Printing	25.000		25.000
6. TA	50.000		50.000
7. Maintenance	0.000		0.000

Annual Work Plan & Budget
Committed & Planned Expenditure 2005-06

District - Bageshwar

Rs. In thousand

Head/ Sub heads/Activity	Committed Expenditure	Planned Expenditure New Plan	Total Work Plan
A	B	C	D
8. Workshop/Seminar/Comptrg	10.000		10.000
9. Purchase of Vehicle	0.000		0.000
10.POL	30.000		30.000
11. Action Research	0.000		0.000
12.Wages of Driver	15.000		15.000
13. Contingency	15.00		15.000
Total	155.000	0.000	155.000
3. BRC			
1. Civil Construction	0.000		0.000
2a.Salary of Co-ordinator & Asstt. Cord.	661.500		661.500
2b.Wages of Choukidar	0.000		0.000
3. Equipment & Furniture	0.000		0.000
4. TA.	0.000		0.000
a. Co-ordinator/Asstt. Co-ordinator	7.500		7.500
b. ABSA/SDI	7.500		7.500
5. Maintenance of Equip.	0.000		0.000
6. Maintenance of Building	15.00		15.000
7. Books	0.000		0.000
8. BRC Exhibition/fair (teaching aids etc)	15.000		15.000
9. Purchase of vehicle (Two Wheeler)	0.000		0.000
10.POL/Maintenance	0.000		0.000
11.Consumable	6.000		6.000
Total	712.500	0.000	712.500
4. DPO			
1. Equipment	0.000		0.000
2. Furniture & Fixture	0.000		0.000
3. Books	0.000		0.000
4. Purchase of Vehicle	0.000		0.000
5. Consultancy Charges	0.000		0.000
6. Salary of Staff	380.350		380.350
7. Consumable	5.000		5.000
8. Telephone & Fax	10.000		10.000
9. Vehicle Maintenance & POL	30.000		30.000
10.Maintinace of Equip.	15.000		15.000
11.TA	35.000		35.000
12.Seminar & Workshop	20.000		20.000
13.Hiring of Vehicles	10.000		10.000
14.Civil Work Supervisory Consult	0.000		0.000
15. District level Exhibition & Fair	10.000		10.000
16.Study Tours	0.000		0.000
17.Distt. level Conversion workshop/Meetings	5.000		5.000
18. AWP & View workshop	0.000		0.000
19. Research evaluation	0.000		0.000
20. Contingency	15.000		15.000
21. Innovative Fund	0.000		0.000
22. Office repair & maintenance	10.000		10.000
23. Others(99-2000) (Publicity)	0.000		0.000
24. Motarcycle	0.000		0.000
Total	545.350	0.000	545.350
MIS/Research & Evaluation			
1. MIS cell Furnishing	0.000		0.000
2. EMIS/PMIS Printing & Servey	20.000		20.000
3. MIS Equipment	10.000		10.000
4. Computer System Training	0.000		0.000

Annual Work Plan & Budget
Committed & Planned Expenditure 2005-06

District - Bageshwar

Rs. In thousand

Head/ Sub heads/Activity	Committed Expenditur	Planned Expenditure New Plan	Total Work Plan
A	B	C	D
5. Maint of Equipment	0.000		0.000
6. Exposer visits	0.000		0.000
7. Consumable	5.000		5.000
8. Sample Study	0.000		0.000
Total	35.000	0.000	35.000
6. School Complex/(NPRC)			
1. Construction	0.000		0.000
2. Salary of Co-ordinator	2520.000		2520.000
3. Equipments & Furniture	0.000		0.000
4. Books for Library	0.000		0.000
5. AV Hiring Charge	0.000		0.000
6. Contengency	35.000		35.000
7. Monthly Meetings/TA	35.000		35.000
8. Mela Workshop etc	17.500		17.500
Total	2607.500	0.000	2607.500
7. Distance Education			
1. Equipments & other		0.000	0.000
2. Telephone, Fax Bills & Maintenance		5.000	5.000
3. Conferencing TA/DA		10.000	10.000
4. Video Recording & Packaging		75.000	75.000
5. Printing materials		20.000	20.000
6. Training workshop/Seminar		15.000	15.000
7. Maintenance		0.000	0.000
Total	0.000	125.000	125.000
8. Integratted Education			
1. Distt. level workshop	20.000		20.000
2. Block level resource support		15.000	15.000
3. Servey through VEC	5.000		5.000
4. Training of BRG & DRG	5.000		5.000
5. Orientation of Teachers	0.000		0.000
Total	30.000	15.000	45.000
Sub Total (C1-C8)	4085.350	140.000	4225.350
Grand Total (A,R,Q,C)	12161.990	251.000	12301.990

Categorywise Expenditure Plan 2004-05

Rs. In Thousand

Head/ Sub heads/Activity	Quarter I	Quarter II	Quarter III	Quarter IV	Total
A	B	C	D	E	F
I. Civil Work					
A1. Additional Class rooms	405.000	405.000			810.000
A2. New Primary Schools	378.000	378.000			756.000
R3. Const. of old Primary Schools	378.000	378.000	756.000		1512.000
R4. Toilets	562.500	562.500	1125.000		2250.000
R5. Drinking Water	175.000	175.000	350.000		700.000
R6. Repair & Maint. (School repairs and Gen. Maint.)					0.000
Total	1898.500	1898.500	2231.000	0.000	6028.000
2. Furniture/Fixture & Equipment					
A2. 3. Furniture/Fixture & Equip.		25.000	25.000		50.000
A3. b(2). Educational materials			44.650		44.650
C2.10. POL	18.750	18.750	18.750	18.750	75.000
C3.6. Maintenance of Building					0.000
C4.9. Vehicle Maintenance & POL	15.000	15.000	15.000	15.000	60.000
10. Maintenance of Equip.		7.500	7.500		15.000
13. Hiring of Vehicles	5.000	5.000	5.000	5.000	20.000
22. Office repair & maintenance		10.000	10.000		20.000
C5. 3. Mis Equipment		10.000	10.000		20.000
5. Maint of Equipment		5.000	5.000	5.000	15.000
C7.1. Equipments & other		75.000			75.000
Total	38.750	171.250	140.900	43.750	394.650
3. Books					
A3. b3. Text Books/TLM		50.000	19.000		69.000
Q3. 3. Free Text Books			1087.500	363.000	1450.500
C2. 3. Books			5.000	5.000	10.000
C3. 7. Books			15.000		15.000
C4. 3. Books		10.000			10.000
C6. 4. Books for Library			35.000		35.000
Total	0.000	60.000	1161.500	368.000	1589.500
4. Training Workshop - Consultancy					
A3. (b)4b. Workshop (2 days)		1.380	1.380	1.380	4.140
5. Training- Worker/Supervisor					
(a) Induction		34.960			34.960
(b) Recurring		50.000			50.000
R8. Promoting Girls Education					0.000
e. MTA/PTA Training	127.200	127.200			254.400
f. Maa beti Mela	3.000	3.000			6.000
g. Meena Campaigning & KALA ZATHA		15.200			15.200
h. Workshop of VEC at NPRC/ MAMTA	18.500	18.500			37.000
Q1 (a) 6. Training					0.000
a. Inductive					0.000
b. Recurring		185.000			185.000
Q2. 2. DRG Meeting	3.375	3.375	3.375	3.375	13.500
3. BRG Meeting (3 block x 4)	8.550	8.550	8.550	8.550	34.200
4. BRG Training		16.400			16.400
5. VEC Training		63.360	63.360		126.720
7. Resource Person Training (TOT)		34.750			34.750
8. HT Training (5 days)		121.625	121.625		243.250
9. In-service Teacher Trg (per batch 30 tch)		573.375	573.375		1146.750
10. Para-Teacher Trg		18.400			18.400
a. Inductive		18.400			18.400
b. Recurring			117.900		117.900
12. BRC/NPRC Co-ord/ABSA/SDI Trg (Capacity Building) (5 days)			17.375		17.375
13. ABSA/SDI Trg					0.000
14. Civil work Trg (BRC/NPRC/VEC)	15.750				15.750
15. Innovative Trg					0.000
A. AT NPRC		35.000			35.000

Categorywise Expenditure Plan 2004-05

Rs. In Thousand

Head/ Sub heads/Activity	Quarter I	Quarter II	Quarter III	Quarter IV	Total
A	B	C	D	E	F
B. AT BRC	15.000	15.000			30.000
C. AT DISTRICT LEVEL	7.500	7.500			15.000
C2.8. Seminar & Workshop	7.500	7.500	7.500	7.500	30.000
C3. 8. BRC Exhibition/fair (teaching aids etc)			7.500	7.500	15.000
C4. 5. Consultancy Charges		5.000	5.000		10.000
12. Seminar & Workshop	6.250	6.250	6.250	6.250	25.000
15. District level Exhibition & Fair	5.000	5.000	5.000	5.000	20.000
17. Distt. level Conversion workshop/Meetings	2.500	2.500	2.500	2.500	10.000
18. AWP & View workshop			5.000	5.000	10.000
C5. 2. EMIS/PMIS Printing & Survey		15.000	15.000		30.000
4. Computer System Training		5.000	5.000		10.000
C6. 5. AV Hiring Charge		21.000			21.000
8. Mela Workshop etc	8.750	8.750	8.750	8.750	35.000
C7. 6. Training workshop/Seminar		10.000	10.000	10.000	30.000
C8. 1. Distt. level workshop	10.000	10.000	10.000	10.000	40.000
2. Block level resource support	6.250	6.250	6.250	6.250	25.000
3. Survey through VEC	5.000				5.000
4. Training of BRG & DRG		5.000			5.000
Total	250.125	1439.825	1000.690	82.055	2772.695
5. Incremental & Operational Expenses					
A2. 2a. Salary of Para-Teachers (10 month)		150.000	75.000	75.000	300.000
2b. Addl. Salary of Head Teacher	55.500	55.500	55.500	55.500	222.000
A3. (b)1. Honorarium					0.000
(a) Worker (11 month)	137.500	137.500	242.000	242.000	759.000
(b) Supervisor					0.000
A3 (b) 4a. TLM + CONTINGENCY		34.500			34.500
6. Salary of Distt. Co-ordinator (AS)	68.000	68.000	68.000	68.000	272.000
R2. News Letters	2.500	2.500	2.500	2.500	10.000
R7. Salary of Additional Para-Teacher (11 month)	1080.750	1080.750	1080.750	1080.750	4323.000
R8. a. Salary of Distt. Coordinator(Girls Edu.)	59.500	59.500	59.500	59.500	238.000
R14. Honorarium of					0.000
1. AEs			12.000	12.000	24.000
2. JEs			15.000	15.000	30.000
Q1(A). Opening of ECCE Centres					0.000
3. Honorarium	208.125	208.125	208.125	208.125	832.500
4. Contingency	138.750	138.750			277.500
Q2.1. Salary of Distt. Coordinator(Trg.+Comm.)	127.500	127.500	127.500	127.500	510.000
Q3 1a. School Improvement Fund		1134.000			1134.000
2. T.L.M.		493.500			493.500
C1. 1. Printing/Survey			20.000		20.000
C2. 2c. Consumable	6.250	6.250	6.250	6.250	25.000
5. Printing	12.500	12.500	12.500	12.500	50.000
6. TA	25.000	25.000	25.000	25.000	100.000
11. Action Research	6.250	6.250	6.250	6.250	25.000
12. Wages of Driver	7.500	7.500	7.500	7.500	30.000
13. Contingency	7.500	7.500	7.500	7.500	30.000
C3. 2a. Salary of Co-ordinator & Asstt. Cord.	330.750	330.750	330.750	330.750	1323.000
4. TA.					0.000
a. Co-ordinator/Asstt. Co-ordinator	3.750	3.750	3.750	3.750	15.000
b. ABSA/SDI	3.750	3.750	3.750	3.750	15.000
11. Consumable	3.750	3.750	3.750	3.750	15.000
C4. 6. Salary of Staff	213.440	213.440	213.446	213.447	853.773
7. Consumable	6.250	6.250	6.250	6.250	25.000
8. Telephone & Fax	6.250	6.250	6.250	6.250	25.000
11. TA	18.750	18.750	18.750	18.750	75.000
20. Contingency	8.750	8.750	8.750	8.750	35.000

Categorywise Expenditure Plan 2004-05

Rs. In Thousand

Head/ Sub heads/Activity	Quarter I	Quarter II	Quarter III	Quarter IV	Total
A	B	C	D	E	F
23. Others(99-2000) (Publicity)	2.500	2.500	2.500	2.500	10.000
C5. 7. Consumable	2.500	2.500	2.500	2.500	10.000
C6. 2. Salary of Co-ordinator	1260.000	1260.000	1260.000	1260.000	5040.000
6. Contengency	8.750	8.750	8.750	8.750	35.000
7. Monthly Meetings/TA	17.500	17.500	17.500	17.500	70.000
C7. 2. Telephone, Fax Bills & Maintenance		5.000	5.000		10.000
3. Conferencing TA/DA		10.000	10.000	10.000	30.000
4. Video Recording & Packaging		66.000	66.000	68.000	200.000
5. Printing materials	10.000	10.000	10.000	10.000	40.000
Total	3839.815	5732.815	4008.571	3985.572	17566.773
Grand Total (A,R,Q,C)	6027.190	9302.390	8542.661	4479.377	28351.618

Categorywise Expenditure Plan 2005-06

Rs. In Thousand

Head/ Sub heads/Activity A	Quarter I B	Quarter II C	Total F
I. Civil Work			
A1. Additional Class rooms			0.000
A2. New Primary Schools			0.000
R3. Const. of old Primary Schools			0.000
R4. Toilets			0.000
R5. Drinking Water			0.000
R6. Repair & Maint. (School repairs and Gen. Maint.)			0.000
Total			0.000
2. Furniture/Fixture & Equipment			
A2. 3. Furniture/Fixture & Equip.			0.000
A3. b(2). Educational materials			0.000
C2.10. POL	15.000	15.000	30.000
C3.6. Maintenance of Building	7.500	7.500	15.000
C4.9. Vehicle Maintenance & POL	15.000	15.000	30.000
10.Maintinance of Equip.	7.500	7.500	15.000
13.Hiring of Vehicles	5.000	5.000	10.000
22. Office repair & maintenance	5.000	5.000	10.000
C5. 3. Mis Equipment	5.000	5.000	10.000
5. Maint of Equipment			0.000
C7.1. Equipments & other			0.000
Total			120.000
3. Books			
A3. b3. Text Books/TLM	69.000		69.000
Q3. 3. Free Text Books	1143.750	381.250	1525.000
C2. 3. Books			0.000
C3. 7. Books			0.000
C4. 3. Books			0.000
C6. 4. Books for Library			0.000
Total			1594.000
4. Training Workshop - Consultancy			
A3. (b)4b. Workshop (2 days)	2.070	2.070	4.140
5. Training- Worker/Supervisor			
(a) Induction			0.000
(b) Recurring	69.000		69.000
R8. Promoting Girls Education			0.000
e. MTA/PTA Training	254.400		254.400
f. Maa beti Mela			0.000
g. Meena Campaigning & KALA ZATHA			0.000
h. Workshop of VEC at NPRC/ MAMTA	18.500		18.500
Q1 (a) 6. Training a. Inductive			0.000
b. Recurring	185.000		185.000
Q2. 2. DRG Meeting	3.370	3.380	6.750
3. BRG Meeting (3 block x 4)	8.550	8.550	17.100
4. BRG Training			0.000
5. VEC Training			0.000
7. Resource Person Training (TOT)			0.000
8. HT Training (5 days)			0.000
9. In-service Tearcher Trg (per batch 30 tch)			0.000
10. Para-Teacher Trg a. Inductive	9.000		9.000
b. Recurring			0.000
12.BRC/NPRC Co-ordi/ABSA/SDI Trg (Capacity . Building) (5 days)			0.000
13. ABSA/SDI Trg			0.000
14.Civil work Trg (BRC/NPRC/VEC)			0.000
15.Innovative Trg			0.000
A. AT NPRC	17.500	17.500	35.000

Categorywise Expenditure Plan 2005-06

Rs. In Thousand

Head/ Sub heads/Activity	Quarter I	Quarter II	Total
A	B	C	F
B. AT B R C	15.000	15.000	30.000
C. AT DISTRICT LEVEL	7.500	7.500	15.000
C2.8. Seminar & Workshop	5.000	5.000	10.000
C3. 8. BRC Exhibition/fair (teaching aids etc)	7.500	7.500	15.000
C4. 5. Consultancy Charges			0.000
12.Seminar & Workshop	10.000	10.000	20.000
15. District level Exhibition & Fair	5.000	5.000	10.000
17. Distt. level Conversion workshop/Meetings	2.500	2.500	5.000
18. AWP & View workshop			0.000
C5. 2. EMIS/PMIS Printing & Servey	10.000	10.000	20.000
4. Computer System Training			0.000
C6. 5. AV Hiring Charge			0.000
8. Mela Workshop etc	8.750	8.750	17.500
C7. 6. Training workshop/Seminar	7.500	7.500	15.000
C8. 1. Distt. level workshop	10.000	10.000	20.000
2. Block level resource support	7.500	7.500	15.000
3. Servey through VEC	2.500	2.500	5.000
4. Training of BRG & DRG	2.500	2.500	5.000
Total			801.390
5. Incremental & Operational Expenses			
A2. 2a. Salary of Para-Teachers (10 month)	55.500	55.500	111.000
2b. Addl. Salary of Head Teacher			0.000
A3. (b)1. Honorarium			0.000
(a) Worker (11 month)	207.000	207.000	414.000
(b) Supervisor			0.000
A3 (b) 4a. TLM + CONTINGENCY	34.500		34.500
6. Salary of Distt. Co-ordinator (AS)	56.000	56.000	112.000
R2. News Letters			0.000
R7. Salary of Additional Para-Teacher (11 month)	1269.000	1269.000	2538.000
R8. a. Salary of Distt. Coordinator(Girls Edu.)	49.000	49.000	98.000
R14. Honorarium of			0.000
1. AEs			0.000
2. JEs			0.000
Q1(A). Opening of ECCE Centres			0.000
3. Honorarium	208.125	208.125	416.250
4. Contengency	277.500		277.500
Q2.1. Salary of Distt. Coordinator(Trg.+Comm.)	105.000	105.000	210.000
Q3 1a. School Improvement Fund	1134.000		1134.000
2. T.L.M.	493.500		493.500
C1. 1. Printing/Survey			0.000
C2. 2c. Consumable	5.000	5.000	10.000
5. Printing	12.500	12.500	25.000
6. TA	25.000	25.000	50.000
11. Action Research			0.000
12.Wages of Driver	7.500	7.500	15.000
13. Contingency	7.500	7.500	15.000
C3. 2a.Salary of Co-ordinator & Asstt. Cord.	330.750	330.750	661.500
4. TA.			0.000
a. Co-ordinator/Asstt. Co-ordinator	3.750	3.750	7.500
b. ABSA/SDI	3.750	3.750	7.500
11.Consumable	3.000	3.000	6.000
C4. 6. Salary of Staff	190.170	190.180	380.350
7. Consumable		5.000	5.000
8. Telephone & Fax	5.000	5.000	10.000
11.TA	17.500	17.500	35.000
20. Contingency	7.500	7.500	15.000

Categorywise Expenditure Plan 2005-06

Rs. In Thousand

Head/ Sub heads/Activity	Quarter I	Quarter II	Total
A	B	C	F
23. Others(99-2000) (Publicity)			0.000
C5. 7. Consumable	2.500	2.500	5.000
C6. 2. Salary of Co-ordinator	1260.000	1260.000	2520.000
6. Contengency		35.000	35.000
7. Monthly Meetings/TA		35.000	35.000
C7. 2. Telephone, Fax Bills & Maintenance	2.500	2.500	5.000
3. Conferencing TA/DA	5.000	5.000	10.000
4. Video Recording & Packaging	37.500	37.500	75.000
5. Printing materials	10.000	10.000	20.000
Total			9786.600
Grand Total (A,R,Q,C)			12301.990

Summary of AWPB (including Spill Over) for 2004-2005
District Primary Education Programme

Rs. in Lakhs

Head	2003-2004				2004-2005			
	Physical		Financial		Physical		Financial	
	Approved	Achieved	Approved	Achieved	Proposed	Approved	Proposed	Approved
(B)								
Civil Works								
New Primary School			229.200	229.200			756.000	
Reconstruction PS								
Additional Classrooms PS							810.000	
Toilets PS							2250.000	
Drinking Water PS			645.800	645.800				
Major Repairs PS			700.000	700.000			700.000	
Construction of BRCs								
Construction of CRCs								
Civil Works Innovation Fund/AEs-JEs			76.000	49.000			54.000	
Buy Other/Furniture & Equipment			120.000	50.000			50.000	
Total			1771.000	1674.000	0.000	0.000	4620.000	
School Mapping & Microplanning			75.000	30.000			20.000	
Total			75.000	30.000	0.000	0.000	20.000	
School Grant								
School Improvement Grants PS			1132.000	1110.000			2268.000	
Total			1132.000	1110.000	0.000	0.000	2268.000	
NETs			615.000	443.500			530.000	
Total			615.000	443.500	0.000	0.000	530.000	
Teacher Grant (TLM)								
Teacher Grant PS			498.000	428.000			987.000	
Total			498.000	428.000	0.000	0.000	987.000	
Education Guarantee Scheme (EGS)								
ES Primary (No. of children)			741.900	788.365			1970.890	
Total			741.900	788.365	0.000	0.000	1970.890	
Alternative & Innovative Education (AIE)								
ES (PS) (No. of Children)								
Identical Bridge Courses (No. of children)								
Other								
Total								
Text Books								
Text Books PS			1041.600	1041.600			2975.500	
Total			1041.600	1041.600	0.000	0.000	2975.500	0.000
			82.600	45.918			120.000	
Total			82.600	45.918	0.000	0.000	120.000	0.000
Innovative Activities								
Computer Education								
Early Childhood Care and Education (ECCE)			1468.250	1364.194			2173.750	
Distance Education			373.550	199.800			921.500	
Science Education			382.000	45.000			510.000	
Open School / Special areas								
Other								
Total			2223.800	1608.994	0.000	0.000	3605.250	0.000
Number of Teachers Recruited in Past Years								
Number of Teachers PS								
Number of Additional Teachers PS								
Other								
Total								
Number Grant (Teachers Sanctioned in the Present)								
Number of Teachers/Head Teacher PS			192.000	192.000			333.000	
Number of Additional Teachers PS								
Number of Parateachers			3571.500	3221.614			7161.000	
Other								
Total			3763.500	3413.614	0.000	0.000	7494.000	0.000
Teacher Training								
Pre-Service Training/Training programme			1346.830	130.171			4083.125	
Post-Service in-service course								
Orientation for freshly trained recruits								
Refresher course for untrained teachers								
Other								
Total			1346.830	130.171	0.000	0.000	4083.125	0.000
Strengthening of VEC								
Training			290.000	290.000			126.720	

**Summary of AWPB (including Spill Over) for 2004-2005
District Primary Education Programme**

Rs. in Lakhs

Head	2003-2004				2004-2005			
	Physical		Financial		Physical		Financial	
	Approved	Achieved	Approved	Achieved	Proposed	Approved	Proposed	Approved
any other / Community Mobilization & Media			45 000	0 000				
Total			335.000	290.000	0.000	0.000	126.720	0.000
IRC (Administrative)								
Salary for Coordinator/Asst. Coor.			2230 000	2230 000			1984 500	
Salary for Asst. Coordinator								
Furniture / fixture & Equipments								
Travelling Allowance & Meeting			30 000	30 000			45 000	
Maintenance of equipments								
Maintenance of Building			10 000	0 000			15 000	
LM			15 000	15 000			30 000	
Contingency			15 000	15 000			21 000	
any other/Books/POL/Wages of Choukidar			98 000	0 000			15 000	
Total			2398.000	2290.000	0.000	0.000	2110.500	0.000
IRC (Administrative)								
Salary Coordinator			4570 000	4570 000			7560 000	
Furniture / fixture & Equipments								
Travelling Allowance & Meeting			70 000	70 000			105 000	
Maintenance of equipments								
Maintenance of Building								
LM/Mela Workshop			35 000	35 000			52 500	
Contingency			35 000	35 000			70 000	
any other/ Books/Library/AV Hiring			63 000	0 000			56 000	
Total			4773.000	4710.000	0.000	0.000	7843.500	0.000
Research, Monitoring & Evaluation/ EMIS								
GIS /publicity awareness/mass comm./news letter			493 000	47 232			130 000	
Total			493.000	47.232	0.000	0.000	130.000	0.000
Management Cost			2440 000	2167 054			1769 123	
Total			2440.000	2167.054	0.000	0.000	1769.123	0.000
Grand Total			23730.230	20218.448	0.000	0.000	40653.608	0.000

District Primary Education Programme (D.P.E.P. - III)
PROCUREMENT PLAN - CIVIL WORKS (PRIMARY STANDARD)

Sl. No.	Name of Activity	Apr. 2004	May. 2004	Jun. 2004	Jul. 2004	Aug. 2004	Sep. 2004	Oct. 2004	Nov. 2004	Dec. 2004	Jan. 2005	Feb. 2005	Mar. 2005
1	Additional Class Room												
	- Issue of sanctions/Construction Manual from SPO to DPO	■											
	- Selection of School (s)	■											
	- Distribution of Construction Manual and Site Register to VEC/Training of VEC		■										
	- Selection of site by VEC/ identifying water source		■										
	- Release of fund from SPO to DPO				■								
	- Transfer of fund to VEC joint account				■								
	- Construction work by VEC					■	■	■					
	- Technical/financial supervision					■	■	■					
2	New Primary school Buildings												
	- Issue of sanctions/Construction Manuals from SPO to DPO	■											
	- Selection of unserved village(s)		■										
	- Obtaining details of joint account of VEC		■										
	- Distribution of Construction Manual and Site Register to VEC/Training of VEC		■										
	- Selection of site by VEC/ identifying water source			■									
	- Release of fund from SPO to DPO				■								
	- Transfer of fund to VEC joint account				■								
	- Construction work by VEC					■	■	■					

**District Primary Education Programme (D.P.E.P. - III)
PROCUREMENT PLAN - CIVIL WORKS (PRIMARY STANDARD)**

Sl. No.	Name of Activity	Apr. 2004	May. 2004	Jun. 2004	Jul. 2004	Aug. 2004	Sep. 2004	Oct. 2004	Nov. 2004	Dec. 2004	Jan. 2005	Feb. 2005	Mar. 2005
	- Technical/financial supervision												
3	Reconstruction old PS Buildings												
	- Issue of sanctions/Construction Manuals from SPO to DPO												
	- Selection of unserved village(s)												
	- Obtaining details of joint account of VEC												
	- Distribution of Construction Manual and Site Register to VEC/Training of VEC												
	- Selection of site by VEC/ identifying water source												
	- Release of fund from SPO to DPO												
	- Transfer of fund to VEC joint account												
	- Construction work by VEC												
	- Technical/financial supervision												
5	TOILET												
	- Issue of sanctions/Construction Manuals from SPO to DPO												
	- Selection of facilityless school(s)												
	- Obtaining details of joint account of VEC												
	- Distribution of Construction Manual and Site Register to VEC/Training of VEC												
	- Release of fund from SPO to DPO												
	- Transfer of fund to VEC joint account												
	- Construction work by VEC												

**District Primary Education Programme (D.P.E.P. - III)
PROCUREMENT PLAN - CIVIL WORKS (PRIMARY STANDARD)**

Sl. No.	Name of Activity	Apr. 2004	May. 2004	Jun. 2004	Jul. 2004	Aug. 2004	Sep. 2004	Oct. 2004	Nov. 2004	Dec. 2004	Jan. 2005	Feb. 2005	Mar. 2005
	- Technical/financial supervision												
6	DRINKING WATER												
	- Selection of School/Sites												
	- LOI to Construction agencies, Selection of Construction Agency (CA); LOA with CA												
	- Release of fund from SPO to DPO												
	- Release of fund from DPO to CA												
	- Procurement of materials by CA												
	- Construction work by CA												
	- Monitoring by DPO												

सेवारत अध्यापकों के प्रशिक्षण हेतु संदर्भ व्यक्तियों (टी0ओ0टी0) का प्रशिक्षण

- प्रशिक्षण अवधि - 10 दिन (आवासीय) ।
 प्रशिक्षण स्थल - डायट
 प्रतिभागियों की संख्या - 35 (3 प्रशिक्षकों सहित)

क्र0सं0	मद	दर
1	भोजन/जलपान पर व्यय	रु0 60.00 प्रति प्रतिभागी प्रतिदिन
2	प्रशिक्षण सामग्री (लेखन सामग्री)	रु0 50.00 प्रति प्रतिभागी (एक बार)
3	प्रशिक्षकों का मानदेय	रु0 100.00 प्रति प्रशिक्षक प्रतिदिन
4	यात्रा भत्ता (औसत)	रु0 200.00 प्रति प्रतिभागी (एक बार)
5	आकस्मिक व्यय	रु0 2000.00
कुल इकाई लागत एक प्रशिक्षण हेतु		रु0 34750.00

सेवारत अध्यापक प्रशिक्षण

- प्रशिक्षण अवधि - 10 दिन (आवासीय) ।
 प्रशिक्षण स्थल - बी0आर0सी0
 प्रतिभागियों की संख्या - 35 (3 प्रशिक्षकों सहित)

क्र0सं0	मद	दर
1	भोजन/जलपान पर व्यय	रु0 60.00 प्रति प्रतिभागी प्रतिदिन
2	प्रशिक्षण सामग्री (लेखन सामग्री)	रु0 50.00 प्रति प्रतिभागी (एक बार)
3	यात्रा भत्ता (औसत)	रु0 200.00 प्रति प्रतिभागी (एक बार)
4	प्रशिक्षकों का मानदेय	रु0 100.00 प्रति प्रशिक्षक प्रतिदिन
5	आकस्मिक व्यय	रु0 2000.00
कुल इकाई लागत एक प्रशिक्षण हेतु		रु0 34750.00

**ब्लाक संदर्भ के सदस्यों का प्रशिक्षण
(ग्राम शिक्षा समितियों के प्रशिक्षण हेतु)**

प्रशिक्षण अवधि - 4 दिन
 प्रशिक्षण स्थल - डायट
 प्रतिभागियों की संख्या - 33 (3 प्रशिक्षकों सहित)

क्र०सं०	मद	दर
1	भोजन/जलपान पर व्यय	रु० 60.00 प्रति प्रतिभागी प्रतिदिन
2	प्रशिक्षण सामग्री (लेखन सामग्री)	रु० 500.00 प्रति प्रतिभागी (एक बार)
3	30 प्रशिक्षणार्थियों का यात्रा भत्ता	रु० 200.00 प्रति प्रतिभागी (एक बार)
4	प्रशिक्षकों का मानदेय	रु० 100.00 प्रति प्रशिक्षक प्रतिदिन
5	तीन प्रशिक्षकों का यात्रा भत्ता	रु० 100.00 प्रति व्यक्ति (एक बार)
5	आकस्मिक व्यय	रु० 780.00
कुल इकाई लागत एक प्रशिक्षण हेतु		रु० 16400.00

130

निर्माण कार्यशाला

अवधि - 1 दिन
 कार्यशाला स्थल - बी०आर०सी०
 प्रतिभागियों की संख्या - 50

क्र०सं०	मद	दर
1	जलपान पर व्यय	रु० 20.00 प्रति व्यक्ति
2	यात्रा भत्ता	रु० 60.00 प्रति व्यक्ति
3	आकस्मिक व्यय	रु० 25.00 प्रति व्यक्ति
कुल इकाई लागत एक प्रशिक्षण हेतु		रु० 5250.00

डी0आर0जी0 की बैठक

अवधि - 01 दिन
बैठक स्थल - डी0पी0ओ0/डायट
प्रतिभागियों की संख्या - 25

क्र0सं0	मद	दर
1	जलपान पर व्यय	रु0 20.00 प्रति व्यक्ति
2	यात्रा भत्ता (औसत व्यय)	रु0 100.00 प्रति व्यक्ति
3	आकस्मिक व्यय	रु0 15.00 प्रति व्यक्ति
	कुल इकाई लागत एक बैठक हेतु	रु0 3375.00

बी0आर0जी0 की बैठक

अवधि - 01 दिन
बैठक स्थल - बी0आर0सी0
प्रतिभागियों की संख्या - 30

क्र0सं0	मद	दर
1	जलपान पर व्यय	रु0 20.00 प्रति व्यक्ति
2	यात्रा भत्ता (औसत व्यय)	रु0 60.00 प्रति व्यक्ति
3	आकस्मिक व्यय	रु0 15.00 प्रति व्यक्ति
	कुल इकाई लागत एक बैठक हेतु	रु0 2850.00

ग्राम शिक्षा समितियों की न्याय पंचायत स्तरीय कार्यशाला
(बालिका शिक्षा)

कार्यशाला अवधि - 01 दिन
कार्यशाला स्थल - एन0पी0आर0सी0

क्र0सं0	मद	दर
1	टेन्ट आदि की व्यवस्था	रु0 1000.00
2	वीडियो प्रदर्शन व्यवस्था	रु0 800.00
3	जलपान पर व्यय	रु0 600.00
4	आकस्मिक व्यय	रु0 600.00
5	माइक व्यवस्था	रु0 200.00
6	वाहन पर व्यय	रु0 500.00
	एक कार्यशाला हेतु इकाई लागत	रु0 3700.00

एम.टी.ए./पी.टी.ए. प्रशिक्षण

प्रशिक्षण अवधि - 2 दिन
प्रशिक्षण स्थल - ग्राम सभा
प्रतिभागियों की संख्या - 20

क्र0सं0	मद	दर
1	जलपान/भोजन पर व्यय	रु0 15 × 2 दिन × 20 प्रतिभागी = रु 600.00
2	संदर्भ व्यक्तियों का मानदेय/यात्रा भत्ता	रु0 100 × 2 दिन × 2 संदर्भदाता = रु 400.00
3	आकस्मिक व्यय	रु0 10 × 20 प्रतिभागी = रु 200.00
	कुल इकाई लागत	रु0 1200.00

माँ-बेटी मेला

ग्राम सभा स्तर

क्र०सं०	मद	दर
1	प्रदर्शन एवं साज सज्जा	रु० 1000.00
2	वाहन पर व्यय	रु० 500.00
3	टी.वी./वी.सी.आर.	रु० 800.00
4	जलपान पर व्यय	रु० 1000.00
5	आकस्मिक व्यय (बेनर/पोस्टर)	रु० 500.00
	एक कार्यक्रम हेतु इकाई लागत	रु० 3800.00

मीना कैम्पेन

ग्राम सभा स्तर

क्र०सं०	मद	दर
1	टी.वी./वी.सी.आर. तथा जनरेटर का किराया व मार्ग व्यय	रु० 1000.00
2	आकस्मिक व्यय (बेनर/चर्चा सामग्री आदि)	रु० 200.00
	एक कार्यक्रम हेतु इकाई लागत	रु० 1200.00

पैरा टीचर्स/आचार्य प्रशिक्षण

प्रशिक्षण अवधि - 30 दिन

प्रशिक्षण स्थल - डायट

क्र०सं०	मद	दर
1	जलपान/भोजन पर व्यय	रु० 50.00 प्रति व्यक्ति प्रति दिन
2	आवासीय व्यवस्था (जल विद्युत एवं अन्य)	रु० 50.00 प्रति व्यक्ति (एक बार)
3	लेखन सामग्री	रु० 125.00 प्रति व्यक्ति (एक बार)
4	प्रशिक्षण मानदेय	रु० 125.00 प्रति व्यक्ति (एक बार)
5	आकस्मिक व्यय	रु० 40.00 प्रति व्यक्ति (एक बार)
कुल इकाई लागत एक पैरा टीचर्स/आचार्य के एक माह के प्रशिक्षण हेतु		रु० 1840.00

पैरा टीचर्स/आचार्य प्रशिक्षण

प्रशिक्षण अवधि - 15 दिन

क्र०सं०	मद	दर
1	जलपान/भोजन पर व्यय	रु० 50.00 प्रति व्यक्ति प्रति दिन
2	आवासीय व्यवस्था (जल विद्युत एवं अन्य)	रु० 25.00 प्रति व्यक्ति (एक बार)
3	लेखन सामग्री	रु० 100.00 प्रति व्यक्ति (एक बार)
4	प्रशिक्षण मानदेय	रु० 100.00 प्रति व्यक्ति (एक बार)
5	आकस्मिक व्यय	रु० 25.00 प्रति व्यक्ति (एक बार)
कुल इकाई लागत एक पैरा टीचर्स/आचार्य के एक माह के प्रशिक्षण हेतु		रु० 1000.00