

**ಆರ್ಥಿಕ ಸಮೀಕ್ಷೆ**  
**ECONOMIC SURVEY**

**2004 - 2005**

**ಯೋಜನೆ ಮತ್ತು ಸಾಂಖ್ಯಿಕ ಇಲಾಖೆ**  
**PLANNING AND STATISTICS DEPARTMENT**

**ಮಾರ್ಚ್ 2005**  
**MARCH 2005**

# ವಿಷಯ ಸೂಚಿ CONTENTS

ಅಧ್ಯಾಯ CHAPTER	ಪುಟ ಸಂಖ್ಯೆ PAGE No.
1. ಆರ್ಥಿಕ ಸ್ಥಿತಿ 2003-2004..... 1 Economic Situation 2003-2004..... 181	
2. ಕೃಷಿ ಮತ್ತು ಕೃಷಿ ಅವಲಂಬಿತ ವಲಯಗಳು..... 9 Agriculture and Allied Sectors ..... 189	
3. ಕೈಗಾರಿಕೆ..... 30 Industry ..... 209	
4. ಆರ್ಥಿಕ ಪೂರ್ವಭಾವಿ ಸೌಲಭ್ಯಗಳು ..... 52 Economic Infrastructure ..... 230	
5. ಆದಾಯ ಮತ್ತು ಬೆಲೆಗಳು ..... 71 Income and Prices ..... 249	
6. ರಾಜ್ಯದ ಆಯವ್ಯಯ ..... 89 The State Budget..... 265	
7. ಸಾಂಸ್ಥಿಕ ಹಣಕಾಸು ..... 106 Institutional Finance ..... 280	
8. ಉದ್ಯೋಗ..... 120 Employment ..... 293	
9. ಸಾಮಾಜಿಕ ಸೌಲಭ್ಯಗಳು ..... 132 Social Infrastructure ..... 305	
10. ಬಡತನ ಹಾಗೂ ಮಾನವ ಅಭಿವೃದ್ಧಿ..... 162 Poverty and Human Development ..... 332	
ಅನುಬಂಧ - ವಿವರವಾದ ಅಂಕಿ ಅಂಶಗಳ ಕೋಷ್ಟಕಗಳು.....ಎ- 1 ರಿಂದ ಎ- 144 Appendices - Statistical Statements ..... A- 1 to A- 144	

ರಾಜ್ಯದ ಆರ್ಥಿಕ ವ್ಯವಸ್ಥೆಯು ಉತ್ತಮವಾಗಲು ಕಳೆದ ಮೂರು ಸಾಲುಗಳ ಮಳೆಗಾಲಕ್ಕಿಂತ ಗಮನಾರ್ಹವಾಗಿ ಅನುಕೂಲವಾಗಿರುವುದು ಕಾರಣವಾಗಿದೆ. ರಾಜ್ಯದ ಕೆಲವು ಭಾಗಗಳಲ್ಲಿ ಬರಗಾಲದ ಪರಿಸ್ಥಿತಿಯು ಮುಂದುವರೆದಿತ್ತು. 176 ತಾಲ್ಲೂಕುಗಳ ಪೈಕಿ 98 ತಾಲ್ಲೂಕುಗಳಲ್ಲಿ (ಶೇ 56 ರಷ್ಟು) ಸಾಧಾರಣಕ್ಕಿಂತ ಕಡಿಮೆ ಮಳೆಯು ದಾಖಲಾಗಿದೆ. ಪ್ರಸಕ್ತಸಾಲಿನಲ್ಲಿ ಜಲಾಶಯಗಳ ನೀರಿನ ಮಟ್ಟ ಕಳೆದ ಸಾಲುಗಳಿಗಿಂತ ಬಹುಪಾಲು ಉತ್ತಮವಾಗಿತ್ತು. ಸಾಧಾರಣಕ್ಕಿಂತ ಕಡಿಮೆ ಮಳೆಯಾದ ಪ್ರದೇಶಗಳಿಗೆ ಕುಡಿಯುವ ನೀರು ಹಾಗೂ ಉದ್ಯೋಗಾವಕಾಶಗಳ ರೂಪದಲ್ಲಿ ಬರಗಾಲದ ಪರಿಹಾರವನ್ನು ಒದಗಿಸಲಾಗಿದೆ.

2004ರ ಪೂರ್ವ ಮುಂಗಾರಿನಲ್ಲಿ ರಾಜ್ಯದಲ್ಲಿ ಸರಾಸರಿ 241 ಮಿ.ಮೀ, ಮಳೆ ಆಗಿರುತ್ತದೆ. ಋತುವಿನ ಸಾಧಾರಣ 138 ಮಿ.ಮೀ ಹೋಲಿಸಿದಲ್ಲಿ ಇದು ಶೇ. 74ರಷ್ಟು ಹೆಚ್ಚಾಗಿದೆ. ಪೂರ್ವ ಮುಂಗಾರಿನಲ್ಲಿ 166 ತಾಲ್ಲೂಕುಗಳಲ್ಲಿ ಸಾಧಾರಣಕ್ಕಿಂತ ಹೆಚ್ಚು ಮಳೆ ದಾಖಲಾಗಿದೆ ಮತ್ತು 134 ತಾಲ್ಲೂಕುಗಳಲ್ಲಿ ನೈರುತ್ಯ ಮುಂಗಾರು ಸಾಧಾರಣಕ್ಕಿಂತ ಕಡಿಮೆ ಮಳೆಯು ದಾಖಲಾಗಿದೆ.

ರಾಜ್ಯದ ಸರಾಸರಿ ಮಳೆಯು ಡಿಸೆಂಬರ್ ಅಂತ್ಯಕ್ಕೆ 1139 ಮಿ.ಮೀ ಗಳಷ್ಟಾಗಿರಬೇಕಾಗಿದ್ದು ವಾಸ್ತವಿಕ ಮಳೆಯು 1096 ಮಿ.ಮೀ ಗಳಷ್ಟಾಗಿರುತ್ತದೆ. ವಾಸ್ತವಿಕ ಮಳೆಯು ಶೇ. 4 ರಷ್ಟು ಕಡಿಮೆ ಆಗಿರುತ್ತದೆ. ನೈರುತ್ಯ ಮುಂಗಾರು ಸಾಧಾರಣಕ್ಕಿಂತ ಶೇ. 9ರಷ್ಟು ಕಡಿಮೆಯಾಗಿದೆ.

ಮುಂಗಾರಿನಲ್ಲಿ 72.2 ಲಕ್ಷ ಹೆಕ್ಟೇರುಗಳಷ್ಟು ಪ್ರದೇಶ ವ್ಯಾಪಿಸಿದೆ. ಇದರ ವಾರ್ಷಿಕ ಗುರಿಯು 69 ಲಕ್ಷ ಹೆಕ್ಟೇರುಗಳಾಗಿತ್ತು. 108.17 ಲಕ್ಷ ಮೆ.ಟನ್‌ಗಳ ಆಹಾರ ಪದಾರ್ಥಗಳ ಗುರಿ ಹೊಂದಿದ್ದು ಇದರಲ್ಲಿ 108.30 ಲಕ್ಷ ಮೆ.ಟನ್‌ಗಳ ಉತ್ಪಾದನೆಯನ್ನು ನಿರೀಕ್ಷಿಸಲಾಗಿದೆ. ಇದು ಅಲ್ಪ ಪ್ರಮಾಣದ ವ್ಯತ್ಯಾಸವಾಗಿದೆ.

### 1. ಬೆಳವಣಿಗೆಯ ದರ

ಸರ್ಕಾರದ ಧೋರಣೆಗಳ ಮತ್ತು ಕಾರ್ಯಕ್ರಮಗಳಿಗೆ ಅನುಸಾರವಾಗಿ ರಾಜ್ಯವು ಯಾವಾಗಲೂ ತೃಪ್ತಿಕರವಾದ ಅರ್ಥ ವ್ಯವಸ್ಥೆಯಲ್ಲಿನ ಬೆಳವಣಿಗೆ ದರವನ್ನು ನಿರ್ವಹಿಸುತ್ತಾ ಬಂದಿದೆ. 2004-05 ಹತ್ತನೇ ಪಂಚವಾರ್ಷಿಕ ಯೋಜನೆಯ 3ನೇ

ವರ್ಷವಾಗಿದ್ದು, ಯೋಜನಾ ಆಯೋಗವು ರಾಜ್ಯದ ವಾರ್ಷಿಕ ಬೆಳವಣಿಗೆ ದರವನ್ನು ಶೇ. 10.1ರ ಗುರಿಯನ್ನು ನಿಗದಿಪಡಿಸಿರುವುದು ಹೆಚ್ಚು ಆಶಾದಾಯಕವಾಗಿರುವುದಾಗಿ ಕಂಡುಬಂದಿದೆ. ಒಟ್ಟು ಆಂತರಿಕ ಉತ್ಪನ್ನದ ದರವು ಶೇ.7.8ರಷ್ಟಿದೆ. ರಾಜ್ಯ ಮಟ್ಟದ ನಿರೀಕ್ಷಿತ ಬೆಳವಣಿಗೆ ದರ ಶೇ.6.9ಕ್ಕಿಂತ ಹೆಚ್ಚಾಗಿರುವುದು.

ಪ್ರಾಥಮಿಕ ವಲಯದಲ್ಲಿ ಕೃಷಿ, ಅರಣ್ಯ, ಮೀನುಗಾರಿಕೆ ಮತ್ತು ಗಣಿ ವಲಯಗಳಲ್ಲಿನ 2004-05ರಲ್ಲಿ ರಾಜ್ಯದ ಒಟ್ಟು ಆಂತರಿಕ ಉತ್ಪನ್ನ ಸ್ಥಿರ ಬೆಲೆಗಳಲ್ಲಿ .6.7ರಷ್ಟು ಬೆಳವಣಿಗೆಯನ್ನು ದಾಖಲಿಸಿದೆ. ಕಳೆದ ಸತತ 3 ಸಾಲುಗಳ ಬರದ ನೇರ ಪರಿಣಾಮವಾಗಿ ಬೆಳೆಗಳ ಉತ್ಪಾದನೆಯಲ್ಲಿ ಗಮನಾರ್ಹ ಸುಧಾರಣೆಯಾಗಿದೆ. ಇದರಿಂದಾಗಿ ಬೆಳವಣಿಗೆಯ ದರವು ಹೆಚ್ಚಾಗಿದೆ.

2004-05ನೇ ಸಾಲಿನಲ್ಲಿ ತಯಾರಿಕೆ, ನಿರ್ಮಾಣ ಮತ್ತು ವಿದ್ಯುಚ್ಛಕ್ತಿ ವಲಯದಲ್ಲಿನ ರಾಜ್ಯದ ಒಟ್ಟು ಆಂತರಿಕ ಉತ್ಪನ್ನದ ಅಂದಾಜುಗಳು ಸ್ಥಿರ ಬೆಲೆಗಳಲ್ಲಿ ಶೇ.6.5ರಷ್ಟು ಹೆಚ್ಚಳವನ್ನು ನಿರೀಕ್ಷಿಸಲಾಗಿದೆ. ನಿರ್ಮಾಣ ವಲಯದ ಬೆಳವಣಿಗೆಯನ್ನು 2004-05ರಲ್ಲಿ ಶೇ.0.5ರಷ್ಟು ಇಳಿಕೆಯಾಗುವುದೆಂದು ಅಂದಾಜಿಸಲಾಗಿದೆ. ಉಕ್ಕಿನ ಬೆಲೆಯಲ್ಲಿ ಶೇ.34ರಷ್ಟು ಹೆಚ್ಚಾಗಿರುವುದರಿಂದ ಮತ್ತು ಇಲಾಖಾ ಉದ್ಯಮಗಳಲ್ಲಿ ವೆಚ್ಚವು ಶೇ.26ರಷ್ಟು ಕಡಿಮೆಯಾಗಿರುವುದರಿಂದ, ನಿರ್ಮಾಣ ವಲಯದ ಬೆಳವಣಿಗೆಯು ಇಳಿತಕ್ಕೆ ಕಾರಣವಾಗಿದೆ. ಪ್ರಸಕ್ತ ಬೆಲೆಗಳಲ್ಲಿ ಈ ವಲಯದ ಬೆಳವಣಿಗೆಯು ಶೇ.11.3ರಷ್ಟಾಗುತ್ತದೆ.

2003-04ನೇ ಸಾಲಿನಲ್ಲಿ ಕೈಗಾರಿಕಾ ವಲಯದಿಂದ ಬರುವ ಒಟ್ಟು ಮೌಲ್ಯದ ಬೆಳವಣಿಗೆಯ ಪಾತ್ರ ಶೇಕಡಾ 7.6 ರಷ್ಟಿದ್ದು, ಅದು 2004-05ನೇ ಸಾಲಿಗೆ ಶೇ. 8.8 ರಷ್ಟಿದ್ದು, ಶೇ. 1.2ರಷ್ಟು ಬೆಳವಣಿಗೆಯಾಗಿದೆ. ದ್ವಿತೀಯ ವಲಯದ ಪಾಲಿನಲ್ಲಿ ತಯಾರಿಕಾ ವಲಯದ ಪಾಲು ಶೇ. 70ರಷ್ಟಿದೆ.

ಕೈಗಾರಿಕಾ ಉತ್ಪಾದನಾ ವಲಯದಡಿಯಲ್ಲಿ ಏಪ್ರಿಲ್‌ನಿಂದ ಡಿಸೆಂಬರ್ 2004ರ ವರೆಗಿನ ಕಾಮಾನ್ಯ ಸೂಚ್ಯಂಕವು ಕಳೆದ ಸಾಲಿನ ಇದೇ ಅವಧಿಗೆ ಸಮರೇಖೆಯಲ್ಲಿರುವುದು ಕಂಡುಬಂದಿದೆ. 2004-05ರ ಮೊದಲನೇ ಮೂರು ತ್ರೈಮಾಸಿಕ ಅವಧಿಯಲ್ಲಿ ಉತ್ಪಾದನಾ ವಲಯದ ಒಟ್ಟು 16 ಗುಂಪುಗಳಲ್ಲಿ, 8 ಗುಂಪುಗಳ

ಮಕ್ಕಳಿಗೆ ವಿಶೇಷ ಪ್ರೋತ್ಸಾಹ ನೀಡಲಾಗುತ್ತಿದೆ. 1 ರಿಂದ 12ನೇ ತರಗತಿಯವರೆಗಿನ ಸರ್ಕಾರಿ ಶಾಲೆಗಳಲ್ಲಿ ವ್ಯಾಸಂಗ ಮಾಡುತ್ತಿರುವ ಎಲ್ಲಾ ಹೆಣ್ಣು ಮಕ್ಕಳಿಗೆ ಉಚಿತ ಶಿಕ್ಷಣವನ್ನು ನೀಡಲಾಗುತ್ತಿದೆ. 8 ರಿಂದ 10ನೇ ತರಗತಿಯಲ್ಲಿ ವ್ಯಾಸಂಗ ಮಾಡುತ್ತಿರುವ ಎಲ್ಲಾ ಹೆಣ್ಣು ಮಕ್ಕಳಿಗೆ ಹಾಗೂ ಪ.ಜಾ/ಪಂಜಾ ವಿಧ್ಯಾರ್ಥಿಗಳಿಗೆ ಉಚಿತ ಪಠ್ಯ ಪುಸ್ತಕ ಹಾಗೂ ಸಮವಸ್ತ್ರಗಳನ್ನು ವಿತರಿಸಲಾಗುತ್ತಿದೆ. ಸರ್ಕಾರಿ ಶಾಲೆಗಳಲ್ಲಿ 1 ರಿಂದ 7ನೇ ತರಗತಿಯಲ್ಲಿ ವ್ಯಾಸಂಗ ಮಾಡುತ್ತಿರುವ ಎಲ್ಲಾ ವಿದ್ಯಾರ್ಥಿಗಳಿಗೆ ಉಚಿತ ಪಠ್ಯ ಪುಸ್ತಕ ಮತ್ತು ಸಮವಸ್ತ್ರ ನೀಡಲಾಗುತ್ತಿದೆ. ಸರ್ಕಾರಿ ಶಾಲೆಗಳಲ್ಲಿ ವ್ಯಾಸಂಗ ಮಾಡುತ್ತಿರುವ ಎಲ್ಲಾ ಹೆಣ್ಣು ಮಕ್ಕಳಿಗೆ ಹಾಗೂ 8ರಿಂದ 10ನೇ ತರಗತಿಯವರೆಗೆ ವ್ಯಾಸಂಗ ಮಾಡುತ್ತಿರುವ ಪ.ಜಾ/ಪಂಜಾ ಪ್ರಯೋಜನ ಪಡೆದಿದ್ದಾರೆ. ಉಚಿತವಾಗಿ ಪಠ್ಯ ಪುಸ್ತಕಗಳನ್ನು ವಿತರಿಸಲಾಗುತ್ತಿದೆ. ಪ್ರಸ್ತುತ ಸಾಲಿನಲ್ಲಿ 58.29 ಲಕ್ಷ ಮಕ್ಕಳು ಈ ಕಾರ್ಯಕ್ರಮದ ಪ್ರಯೋಜನ ಪಡೆದಿದ್ದಾರೆ.

ಕರ್ನಾಟಕ ರಾಜ್ಯ ಸರ್ಕಾರವು 1 ರಿಂದ 7ನೇ ತರಗತಿಯವರೆಗೆ ವ್ಯಾಸಂಗ ಮಾಡುತ್ತಿರುವ ರಾಜ್ಯದ ಎಲ್ಲಾ ಸರ್ಕಾರಿ ಶಾಲೆಗಳು ಹಾಗೂ ಅನುದಾನಿತ ಶಾಲೆಗಳ ಮಕ್ಕಳಿಗೆ ಬೃಹತ್ ಮಧ್ಯಾಹ್ನ ಭಿಕ್ಷಿಯೊಟ್ಟಿ ಒದಗಿಸುವ (ಅಕ್ಟರ್ ಡಾಸೋಹ) ಕಾರ್ಯಕ್ರಮವನ್ನು ಮುಖ್ಯವಾಗಿ ಮಕ್ಕಳು ಶಾಲೆಯನ್ನು ಮಧ್ಯದಲ್ಲೇ ಬಿಟ್ಟುಹೋಗುವುದನ್ನು ತಡೆಯುವ ಹಾಗೂ ಶೌಚಿಕ ಆಹಾರ ಒದಗಿಸುವುದರ ಮೂಲಕ ಮಕ್ಕಳ ಆರೋಗ್ಯ ಸುಧಾರಣೆ ಮತ್ತು ಕಲಿಕೆ ಸಾಮರ್ಥ್ಯ ಹೆಚ್ಚುವ ಉದ್ದೇಶದಿಂದ ಪ್ರಾರಂಭಿಸಿದೆ. ಸುಮಾರು 66.33 ಲಕ್ಷ ಮಕ್ಕಳು ಈ ಜನಪ್ರಿಯ ಕಾರ್ಯಕ್ರಮದಡಿ ಪ್ರಯೋಜನ ಪಡೆಯುತ್ತಿದ್ದಾರೆ. ಸರ್ಕಾರೀತರ ಸಂಸ್ಥೆಗಳು ಸಹ ಈ ಯೋಜನೆಯ ಅನುಷ್ಠಾನದಲ್ಲಿ ತೊಡಗಿವೆ.

2004-05ನೇ ಸಾಲಿನಲ್ಲಿ ರಾಜ್ಯದಲ್ಲಿ 337 ಹೊಸ ಪ್ರೌಢ ಶಾಲೆಗಳನ್ನು ಪ್ರಾರಂಭಿಸಲಾಗಿದೆ. ಪ್ರಸ್ತುತ ಸಾಲಿನಲ್ಲಿ 6.15 ಲಕ್ಷ ಹೆಣ್ಣು ಮಕ್ಕಳಿಗೆ ಹಾಗೂ ಪ.ಜಾ/ಪಂಜಾ ಪ್ರಯೋಜನ ಮಕ್ಕಳಿಗೆ ಉಚಿತ ಪಠ್ಯ ಪುಸ್ತಕಗಳು ಹಾಗೂ ಸಮವಸ್ತ್ರಗಳನ್ನು ವಿತರಿಸಲಾಗಿದೆ. 1973 ವಿಜ್ಞಾನದ ಪ್ರೌಢ ಶಾಲಾ ಶಿಕ್ಷಕರ ನೇಮಕಾತಿ ಪ್ರಕ್ರಿಯೆ ಪ್ರಗತಿಯಲ್ಲಿದೆ.

2004-05ರಲ್ಲಿ ತುಮಕೂರಿನಲ್ಲಿ ಹೊಸದಾಗಿ ಒಂದು ವಿಶ್ವ ವಿದ್ಯಾಲಯವನ್ನು ಸ್ಥಾಪಿಸಲಾಗಿದೆ.

### 9. ಆರೋಗ್ಯ

ಸ್ತ್ರೀಯರ ನಿರೀಕ್ಷಿತ ಆಯುಷ್ಯ ಪ್ರವಾಹ 65.4 ವರ್ಷಗಳಾಗಿದ್ದು, ಪುರುಷರ ಆಯುಷ್ಯ ಪ್ರವಾಹವು 61.70 ವರ್ಷಗಳಾಗುತ್ತದೆ. ಜನ ಪ್ರಮಾಣ ಮತ್ತು ಪುರುಷ ಪ್ರಮಾಣವು ಕ್ರಮವಾಗಿ 22.3 ಮತ್ತು 7.6 ಆಗಿರುತ್ತದೆ. ಶಿಶು ಮರಣ ಪ್ರಮಾಣವು 58 ಆಗಿರುತ್ತದೆ. ರಾಜ್ಯದಲ್ಲಿ ಆರೋಗ್ಯ ಸೇವೆಯು 1681 ಪ್ರಾಥಮಿಕ ಆರೈಕೆ ಕೇಂದ್ರಗಳು, 253 ಸಮುದಾಯ

ಆರೋಗ್ಯ ಕೇಂದ್ರಗಳು, 177 ಅಸ್ಪತ್ರೆಗಳು, 24 ಜಿಲ್ಲಾ ಅಸ್ಪತ್ರೆಗಳು, 581 ಪ್ರಾಥಮಿಕ ಆರೋಗ್ಯ ಘಟಕಗಳು, 8143 ಉಪ ಕೇಂದ್ರಗಳು, 304 ಹೆರಿಗೆ ಅಸ್ಪತ್ರೆಗಳು ಮತ್ತು 124 ನಗರ ಆರೋಗ್ಯ ಕೇಂದ್ರಗಳಿಂದ ಸವಿಸ್ತಾರವಾದ ಜಾಲದಲ್ಲಿ ಒಗ್ಗೂಡಿಸಲ್ಪಟ್ಟಿದೆ.

ಕುಟುಂಬ ಕಲ್ಯಾಣವು ಪ್ರಮುಖ ಸಾಮಾಜಿಕ ವಲಯವಾಗಿದೆ. ತಾಯಂದಿರ ಹಾಗೂ ಮಕ್ಕಳ ಆರೋಗ್ಯದ ಹಿತದೃಷ್ಟಿಯಿಂದ ಕುಟುಂಬ ಯೋಜನೆಯನ್ನು ಅಳವಡಿಸಿಕೊಳ್ಳುವ ಗುರಿಯನ್ನು ಹೊಂದಿದೆ. 11.10 ಲಕ್ಷ ಮಕ್ಕಳಿಗೆ ರೋಗ ನಿರೋಧಕ ಚುಚ್ಚು ಮದ್ದುಗಳನ್ನು ನೀಡಲಾಗಿದೆ. ಪ್ರಸ್ತುತ ಸಾಲಿನಲ್ಲಿ ಆರೋಗ್ಯ ಮತ್ತು ಕುಟುಂಬ ಕಲ್ಯಾಣ ಇಲಾಖೆಯು ಮುಂದಿನ ಹಲವಾರು ತ್ರಮಗಳನ್ನು ಕೈಗೆತ್ತಿಕೊಂಡಿದೆ. ಅವುಗಳೆಂದರೆ ನಾಗರಿಕರ ಸೌಲಭ್ಯ ಘಟಕಗಳನ್ನು ಎಲ್ಲಾ ಅಸ್ಪತ್ರೆಗಳಲ್ಲಿ ಪ್ರದರ್ಶಿಸಲಾಗಿದೆ, ಟೆಲಿಮೆಡಿಸಿನ್ ಸೌಲಭ್ಯವನ್ನು ರಾಜ್ಯದ ಅಂಚು ಅಸ್ಪತ್ರೆಗಳಿಗೆ ವಿಸ್ತರಿಸಲಾಗಿದೆ, ಔಷಧಿ ವಿತರಣೆಯನ್ನು ವಿಕೇಂದ್ರೀಕರಣಗೊಳಿಸುವ ದಿಸೆಯಲ್ಲಿ 14 ಔಷಧ ವಿತರಣ ಕೇಂದ್ರಗಳನ್ನು ಸ್ಥಾಪಿಸಲಾಗಿದೆ, ಹುಚ್ಚು ನಾಯಿ ಕಡಿತದಿಂದ ಬರುವ ರೇಬಿಸ್ ಖಾಯಿಲೆ ನಿಯಂತ್ರಣಕ್ಕಾಗಿ ಚಿಕ್ಕ ಒದಗಿಸಲು 15 ಲಕ್ಷ ಡೋಸ್ ಟಿಸೂ, ಕಲ್ಟರ್ ವ್ಯಾಕ್ಸಿನ್ನ್ನು ರಾಜ್ಯ ಸರ್ಕಾರಿ ಅಸ್ಪತ್ರೆಗಳಿಗೆ ಒದಗಿಸಲಾಗಿದೆ. ರಾಜ್ಯದಲ್ಲಿ ಸಾರ್ವಜನಿಕ ಹಾಗೂ ಖಾಸಗಿ ವಾಲುಗಾರಿಕೆಯನ್ನು ಪ್ರೋತ್ಸಾಹಿಸುವ ಉದ್ದೇಶದಿಂದ 39 ಪ್ರಾಥಮಿಕ ಆರೋಗ್ಯ ಕೇಂದ್ರಗಳನ್ನು ಸರ್ಕಾರೀತರ ಸಂಸ್ಥೆಗಳಿಗೆ ಹಾಗೂ ಖಾಸಗಿ ವ್ಯವಹಾರಿ ಕಾಲೇಜುಗಳಿಗೆ ನಿರ್ವಹಣೆಗಾಗಿ ವಹಿಸಿಕೊಡಲಾಗಿದೆ. ಜಿಲ್ಲಾ ಅಸ್ಪತ್ರೆಗಳಿಗೆ ಹೊಂದಿಕೊಂಡಂತೆ ಶಿವಮೊಗ್ಗ, ಬೆಳಗಾವಿ, ಮಂಡ್ಯ, ಬೀದರ್, ಹಾಸನ ಮತ್ತು ರಾಯಚೂರಿನಲ್ಲಿ 6 ಹೊಸ ವೈದ್ಯಕೀಯ ಕಾಲೇಜುಗಳ ಸ್ಥಾಪನೆಗೆ ಮಂಜೂರಾತಿ ನೀಡಲಾಗಿದೆ.

### 10. ದುಬಾರಿ ವರ್ಗಗಳ ಕಲ್ಯಾಣ ರೋಜ್ಜನೆ

ರಾಜ್ಯದಲ್ಲಿನ ನಿರ್ಗತಿಕರು, ಅಂಗವಿಕಲರು ಮತ್ತು ವಯೋವೃದ್ಧರು(ಒತ್ತಾಸೆಯಿಲ್ಲದವರು) ಇವರ ಕಲ್ಯಾಣಕ್ಕಾಗಿ ಹಲವಾರು ಕಾರ್ಯಕ್ರಮಗಳನ್ನು ರೂಪಿಸಲಾಗಿದೆ. ಅಂಗವಿಕಲರ ಮತ್ತು ವಯೋವೃದ್ಧರಿಗೆ ನೀಡುವ ಸಹಾಯ ಧನವನ್ನು ಮಾಹೆಯಾನ 125 ರೂ.ಗಳಿಗೆ ಹೆಚ್ಚಿಸಲಾಗಿದೆ.

ಸ್ತ್ರೀ ಶಕ್ತಿ ಸಾಮರ್ಥ್ಯವನ್ನು ಹೆಚ್ಚಿಸುವ ಕಾರ್ಯಕ್ರಮಗಳಿಗೆ ಹೆಚ್ಚಿನ ಪ್ರಾವುಖ್ಯತೆಯನ್ನು ನೀಡಲಾಗಿದೆ. ಸ್ತ್ರೀ ಶಕ್ತಿ ಕಾರ್ಯಕ್ರಮದಡಿ ಯಲ್ಲಿ ಒಂದು ಲಕ್ಷ ಸಹಾಯ ಸಮೂಹಗಳನ್ನು ರಚಿಸಲಾಗಿದ್ದು, ಇವರಲ್ಲಿ 14.99 ಲಕ್ಷ ಮಹಿಳಾ ಸದಸ್ಯರುಗಳು ಒಳಗೊಂಡಿರುತ್ತಾರೆ. 72.351 ಮಹಿಳೆಯರಿಗೆ ಲಿಂಗ ಸಮಾನತೆ, ಸಂಪರ್ಕ ಸೈಕಲ್, ಮುಂದಾಳತ್ವ ಗುಣಮಟ್ಟ ಇತ್ಯಾದಿಗಳ ಬಗ್ಗೆ ತರಬೇತಿ ನೀಡಲಾಯಿತು. ಹಲವಾರು ಸ್ವ ಸಹಾಯ ಸಮೂಹ



ಸಂಸ್ಥೆಗಳು ಉಳಿತಾಯ ಮತ್ತು ಧನಸಹಾಯ ಕಾರ್ಯಕ್ರಮಗಳನ್ನು ಪ್ರಾರಂಭಿಸಿದೆ.

## 11. ಸುಧಾರಣೆಗಳು ಮತ್ತು ಇ-ಗವರ್ನನ್ಸ್

ರಾಜ್ಯವು 2004-05 ರಿಂದ 2007-08ರ ಅವಧಿಗೆ ಮಧ್ಯಮಾವಧಿ ಆರ್ಥಿಕ ಯೋಜನೆಯ ಸುಧಾರಣಾ ಚಟುವಟಿಕೆಯ ಮೂಲಕ ತನ್ನ ಸ್ಥಾನವನ್ನು ಭದ್ರಪಡಿಸಿ ಮುಂದುವರಿಯುತ್ತಿದೆ. ಎಂಟಿಎಫ್‌ಪಿಯು ವಾರ್ಷಿಕವಾಗಿ ನಡೆಯುವ ದಾಖಲೆಯಾಗಿದ್ದು, ಮಧ್ಯಮಾವಧಿ ಆರ್ಥಿಕ ಸ್ಥಿತಿಯ ನೋಟವನ್ನು ತಿಳಿಯಪಡಿಸುತ್ತದೆ ಮತ್ತು ನಿಗದಿಪಡಿಸಿದ ಆರ್ಥಿಕ ಗುರಿಗೆ ಅನುಸಾರವಾಗಿ ವಾಸ್ತವಿಕ ಸಾಧನೆಯನ್ನು ತಿಳಿಯಲು ಸಹಾಯಕವಾಗುತ್ತದೆ.

ರಾಜ್ಯ ಸರ್ಕಾರ ಕೈಗೊಂಡಿರುವ ಸುಧಾರಣಾ ಕಾರ್ಯಕ್ರಮಗಳು ಮುಂದುವರಿಯುತ್ತಲೇ ಇದ್ದು, ಇದರಿಂದ ರಾಜ್ಯದ ಸಂಪನ್ಮೂಲವು ಮತ್ತು ಉತ್ಪಾದನೇತರ ವೆಚ್ಚಗಳನ್ನು ಕಡಿಮೆ ಮಾಡುತ್ತಿದೆ. ಸಾರ್ವಜನಿಕರಿಗೆ ಒಂದೇ ಸೂರಿನಡಿಯಲ್ಲಿ ವಿವಿಧ ದಾಖಲೆಗಳನ್ನು ಒದಗಿಸುವ ಸಲುವಾಗಿ ಕಂದಾಯ ಇಲಾಖೆಯೊಂದಿಗೆ ಭೂಮಾಪನ, ಕಂದಾಯ ವ್ಯವಸ್ಥೆ ಮತ್ತು ಭೂದಾಖಲೆಗಳ ಇಲಾಖೆಯನ್ನು ವಿಲೀನಗೊಳಿಸಲು ಕ್ರಮ ಕೈಗೊಳ್ಳಲಾಗಿದೆ. ಸರ್ಕಾರವು ಗ್ರಾಮಾಂತರ ಪ್ರದೇಶದ ಎಲ್ಲ ಜಮೀನುಗಳ ನಕಾಶೆಗಳನ್ನು ವಿದ್ಯುನ್ಮಾನ ವ್ಯವಸ್ಥೆಯಲ್ಲಿ ಸಂಗ್ರಹಿಸಿಡುವಂಥ ಕಾರ್ಯಕ್ರಮವೊಂದನ್ನು ಸದ್ಯದಲ್ಲೇ ಪ್ರಾರಂಭಿಸಿದ್ದು, ಅದನ್ನು ಭೂಮಿ ಕಾರ್ಯಕ್ರಮದೊಂದಿಗೆ ಸೇರಿಸಲಿದೆ. 30000 ಗ್ರಾಮಗಳ ಗ್ರಾಮ ನಕಾಶೆಗಳನ್ನು ಡಿಜಿಟೈಸ್ ಮಾಡುವ ಕಾರ್ಯವನ್ನು ಕೈಗೊಳ್ಳಲಾಗುತ್ತಿದೆ.

ಮುದ್ರಾಂಕ ಮತ್ತು ನೋಂದಣಿ ಇಲಾಖೆಯು ಉಪನೋಂದಣಾಧಿಕಾರಿಗಳ ಕಚೇರಿಯ ಮಟ್ಟದಲ್ಲಿ ವಿವಾಹಗಳ ನೋಂದಣಿಯನ್ನು ಗಣಕೀಕರಣಗೊಳಿಸುವ ಮತ್ತು ಜಿಲ್ಲಾ ನೋಂದಣಾಧಿಕಾರಿಗಳ ಕಚೇರಿಯಲ್ಲಿ ಸಂಘ-ಸಂಸ್ಥೆಗಳ ನೋಂದಣಿಯನ್ನು ಗಣಕೀಕರಣಗೊಳಿಸುವ ಕಾರ್ಯವನ್ನು ಸಹ ಕೈಗೊಂಡಿದೆ.

ಪಂಚಾಯತ್ ರಾಜ್ ಸಂಸ್ಥೆಗಳನ್ನು ಬಲಪಡಿಸುವ ದಿವಸಕ್ಕೆ 3100 ಕೋಟಿ ರೂಗಳ ಸುಮಾರು 400 ಕಾರ್ಯಕ್ರಮ ಹಾಗೂ ಚಟುವಟಿಕೆಗಳನ್ನು ರಾಜ್ಯ ವಲಯದಿಂದ ಜಿಲ್ಲಾ ವಲಯಕ್ಕೆ ವರ್ಗಾಯಿಸಲಾಗಿದೆ.

## 12. ಕೃಷಿ ಮತ್ತು ಕೃಷಿ ಉಪಲಂಛಿತ ವಲಯಗಳು

ವಿಪ್ರಿಲ್ ಮತ್ತು ಮೇ 2004ರಲ್ಲಿ ಆದ ಪೂರ್ವ ಮುಂಗಾರಿನ ಉತ್ತಮ ಮಳೆಯು ರಾಜ್ಯದ ದಕ್ಷಿಣ ಭಾಗದ ಕೆಲವು ಭಾಗಗಳಲ್ಲಿ ಬಿತ್ತನೆಗೆ ಅನುಕೂಲಕರವಾಗಿತ್ತು. ಮುಂಗಾರು ಋತುವಿನಲ್ಲಿ

69 ಲಕ್ಷ ಹೆಕ್ಟೇರ್ ವಿಸ್ತೀರ್ಣದ ಗುರಿಗನುಸಾರವಾಗಿ 72.24 ಹೆಕ್ಟೇರುಗಳಲ್ಲಿ ಬಿತ್ತನೆ ಮಾಡಲಾಯಿತು. ಸೆಪ್ಟೆಂಬರ್ ಮತ್ತು ಅಕ್ಟೋಬರ್ 2004ರಲ್ಲಿ ಆದ ಉತ್ತಮ ಮಳೆಯಾಗಿದ್ದರಿಂದ ಹಿಂಗಾರಿನಲ್ಲಿ ಪ್ರಾರಂಭಿಕ ಕೆಲಸಗಳನ್ನು ಕೈಗೊಳ್ಳಲು ಸಾಧ್ಯವಾಯಿತು. ಆದರೆ ನಂತರ ಅಕ್ಟೋಬರ್ ಮೂರನೇ ವಾರದಿಂದ ಒಣ ಹವೆ ರಾಜ್ಯದ ಉತ್ತರ ಭಾಗದ ಬೆಳೆಗಳ ಮೇಲೆ ದುಷ್ಪರಿಣಾಮವುಂಟಾಯಿತು. 33.51 ಲಕ್ಷ ಹೆಕ್ಟೇರುಗಳಲ್ಲಿ ಬಿತ್ತನೆ ಮಾಡುವ ಗುರಿ ಇಟ್ಟುಕೊಳ್ಳಲಾಗಿದ್ದು, ಅದಕ್ಕಿಂತ ಸ್ವಲ್ಪ ಕಡಿಮೆ ಅಂದರೆ 32.98 ಹೆಕ್ಟೇರುಗಳಲ್ಲಿ ಬಿತ್ತನೆ ಮಾಡುವ ಗುರಿ ಇಟ್ಟುಕೊಳ್ಳಲಾಗಿದ್ದು, ಅದಕ್ಕಿಂತ ಸ್ವಲ್ಪ ಕಡಿಮೆ ಅಂದರೆ 32.98 ಹೆಕ್ಟೇರುಗಳಲ್ಲಿ ಬಿತ್ತನೆ ಮಾಡಲಾಯಿತು. 108 ಮೆ.ಟನ್ ಆಹಾರ ಪದಾರ್ಥಗಳ ಉತ್ಪಾದನೆಯಾಗುವ ನಿರೀಕ್ಷೆಯಿದ್ದು, ಇದು ಕಳೆದ ವರ್ಷದ ಉತ್ಪಾದನೆ, 66.46 ಮೆ.ಟನ್‌ಗಳಿಗಿಂತ ಗಮನಾರ್ಹವಾಗಿ ಹೆಚ್ಚಾಗಿದೆ. 2002-03ನೇ ಸಾಲಿನಲ್ಲಿ ಅದು 67.31 ಲಕ್ಷ ಮೆ.ಟನ್‌ಗಳಾಗಿತ್ತು. 2004-05ನೇ ಸಾಲಿನಲ್ಲಿ 9.27 ಲಕ್ಷ ಮೆ.ಟನ್ ಹತ್ತಿ ಉತ್ಪಾದನೆಯಾಗುವ ನಿರೀಕ್ಷೆಯಿದ್ದು, ಅದು ಕಳೆದ ವರ್ಷ 3.13 ಲಕ್ಷ ಮೆ.ಟನ್‌ಗಳಾಗಿತ್ತು. ಕಬ್ಬಿನ ಬೆಳೆಯ ಉತ್ಪಾದನೆಯು ಕಳೆದ ವರ್ಷದ ಉತ್ಪಾದನೆ 158.93 ಲಕ್ಷ ಮೆ.ಟನ್‌ಗಳಿಗಿಂತ ಪ್ರಸ್ತುತ ಸಾಲಿನ ಉತ್ಪಾದನೆಯು (270 ಲಕ್ಷ ಮೆ.ಟನ್) ಹೆಚ್ಚಾಗಿದೆ.

ತೋಟಗಾರಿಕೆಯು ರಾಜ್ಯದಲ್ಲಿ ಒಟ್ಟು 15.85 ಲಕ್ಷ ಹೆಕ್ಟೇರ್ ವಿಸ್ತೀರ್ಣ ಹೊಂದಿದ್ದು, ಉತ್ಪಾದನೆಯು 107 ಲಕ್ಷ ಮೆ.ಟನ್‌ಗಳಾಗಿರುತ್ತದೆ. ತೋಟಗಾರಿಕೆಯಲ್ಲಿ ಕ್ಷೇತ್ರ ವಿಸ್ತರಣೆ, ಆಧುನಿಕ ತಂತ್ರಜ್ಞಾನ ಮತ್ತು ಬೀಜ ಮತ್ತು ಸಸಿಗಳ ಉತ್ಪಾದನೆ ಮತ್ತು ವಿತರಣೆ ಇವುಗಳಿಗೆ ಆದ್ಯತೆ ನೀಡಲಾಗಿದೆ. ಕೆಲವು ಈರುಳ್ಳಿ, ಮಿಡಿ ಸೌತೆಕಾಯ ಮತ್ತು ಹೂಗಳ ರಫ್ತು ವಹಿವಾಟನ್ನು ಕ್ರಮಪಡಿಸಲು ಕೃಷಿ ರಫ್ತು ವಲಯಗಳನ್ನು ನಿರ್ಮಿಸಲಾಗಿದ್ದು, ವನಿಲಾ-ಕೃಷಿ ರಫ್ತು ವಲಯವನ್ನು ನಿರ್ಮಿಸಲು ಕೇಂದ್ರ ಸರ್ಕಾರವು ಮಂಜೂರಾತಿ ನೀಡಿರುತ್ತದೆ.

ಕರ್ನಾಟಕ ಪಶು ವೈದ್ಯಕೀಯ ಪಶು ಮತ್ತು ಮೀನುಗಾರಿಕೆ ವಿಜ್ಞಾನಗಳ ವಿಶ್ವ ವಿದ್ಯಾನಿಲಯವನ್ನು ಬೀದರಿನಲ್ಲಿ ಸ್ಥಾಪಿಸಲಾಗಿದ್ದು, ಕಾರ್ಯನಿರ್ವಹಿಸುತ್ತಿದೆ.

2003ರಲ್ಲಿ ನಡೆದ 17ನೇ ಜಾನುವಾರು ಗಣತಿ ಫಲಿತಾಂಶದ ಪ್ರಕಾರ ರಾಜ್ಯದಲ್ಲಿನ ಜಾನುವಾರು ಸಂಖ್ಯೆ 5.39 ಕೋಟಿ ಆಗಿರುತ್ತದೆ. 2004-05ನೇ ಸಾಲಿನಲ್ಲಿ 21.94 ಲಕ್ಷ ಕೃತಕ ಗರ್ಭಧಾರಣೆಯನ್ನು ನಡೆಸುವ ಗುರಿಯನ್ನು ಹೊಂದಲಾಗಿದ್ದು, ಇದರಿಂದ ಹಾಲು ಉತ್ಪಾದನೆಯು ಏರಿಕೆಯಾಗುವುದು.

ಕಳೆದ ಸಾಲಿನಲ್ಲಿ ದಿನಕ್ಕೆ ಸರಾಸರಿ ಹಾಲು ಶೇಖರಣೆಯು 29.08 ಲಕ್ಷ ಲಿಟ್ರ್‌ಗಳಿಗೆ ಏರಿತು. ಕಳೆದ ವರ್ಷ 26.11 ಲಕ್ಷ

ಕಿ.ಗ್ರಾಂಗಳಾಗಿತ್ತು. ದಿನವೊಂದಕ್ಕೆ ಚಿಲ್ಲರೆ ಹಾಲಿನ ಮಾರಾಟವು 16.00 ಲಕ್ಷ ಲೀಟರ್‌ಗಳಿದ್ದು, ಕಳೆದ ವರ್ಷ 15.36 ಲಕ್ಷ ಲೀಟರ್‌ಗಳಾಗಿತ್ತು.

ರಾಜ್ಯದಲ್ಲಿನ ಒಟ್ಟು ಭೌಗೋಳಿಕ ಪ್ರದೇಶದಲ್ಲಿನ ವಿಸ್ತೀರ್ಣದಲ್ಲಿ ವಾಸ್ತವಿಕ ಅರಣ್ಯ ವಿಸ್ತೀರ್ಣವು ಶೇ. 19.28ರಷ್ಟಾಗಿರುತ್ತದೆ. 2004-05ನೇ ಸಾಲಿನಲ್ಲಿ 39236 ಹೆಕ್ಟೇರುಗಳ ಅರಣ್ಯೀಕರಣವನ್ನು ಕೈಗೆತ್ತಿಕೊಳ್ಳಲಾಗಿದ್ದು, 2.19 ಕೋಟಿ ಸಸಿಗಳನ್ನು ವಿತರಣೆ ಮಾಡಲಾಗಿದೆ. ರಾಜ್ಯದಲ್ಲಿ ಒಟ್ಟು 5 ರಾಷ್ಟ್ರೀಯ ಉದ್ಯಾನವನಗಳು ಮತ್ತು 20 ಅಭಯಾರಣ್ಯಗಳು ಇರುತ್ತವೆ. ಅವು 6700 ಚ.ಕೀಲೋಮೀಟರ್ ಪ್ರದೇಶವನ್ನು ವ್ಯಾಪಿಸಿದೆ. ಇದು ಒಟ್ಟು ಅರಣ್ಯ ಪ್ರದೇಶದ ಶೇ. 17.50 ರಷ್ಟಿರುತ್ತದೆ.

### 13. ಕೈಗಾರಿಕೆ

ರಾಜ್ಯಾದಾಯದ ಕೈಗಾರಿಕಾ ವಲಯದ ಪಾಲು ಶೇಕಡಾ 19ರಷ್ಟು ಆಗಿರುತ್ತದೆ. 148 ಬೃಹತ್ ಮತ್ತು ಮಧ್ಯಮ ಪ್ರಮಾಣದ ಯೋಜನೆಗಳನ್ನು ರೂ.26153.32 ಕೋಟಿ ರೂ.ಗಳ ಬಂಡವಾಳದೊಂದಿಗೆ ಅನುಮೋದಿಸಲಾಗಿದೆ. 1991ರ ಜನವರಿಯಿಂದ ಅಕ್ಟೋಬರ್ 2004 ರ ವರೆಗೆ 24142 ಕೋಟಿ ರೂ. ಮೌಲ್ಯದ ಒಟ್ಟು 2475 ವಿದೇಶಿ ನೇರ ಹೂಡಿಕೆ ಪ್ರಸ್ತಾವನೆಯು ಪೂರ್ಣಗೊಂಡಿದೆ. 2002-07ರ ರಾಜ್ಯ ರಫ್ತು ಅಭಿವೃದ್ಧಿ ನಿತಿಯು ರಾಷ್ಟ್ರದ ರಫ್ತಿನಲ್ಲಿ ಶೇ.15ರಷ್ಟು ಪಾಲನ್ನು ಹೊಂದುವ ಗುರಿಹೊಂದಿದೆ. ರೇಷ್ಮೆ ವಲಯದಲ್ಲಿಯೂ ಸಹ ಉಗ್ರಾಣಗಳನ್ನು ಸುಧಾರಿಸುವಿಕೆಗೆ ಮತ್ತು ಮಾರುಕಟ್ಟೆ ಸಂಪರ್ಕಗಳ ಸ್ಥಾಪನೆಗಳಿಗೆ ಹೆಚ್ಚು ಒತ್ತು ನೀಡಿದೆ. ಈ ನಿಟ್ಟಿನಲ್ಲಿ ರಾಜ್ಯದ ಕೈಗಾರಿಕಾ ನೀತಿಯು ಸೌಕರ್ಯಗಳನ್ನು ನೀಡುವಲ್ಲಿ ಮತ್ತು ವ್ಯಾಪಾರದಲ್ಲಿ ಸೌಹಾರ್ದ ವಾತವರಣವನ್ನು ಸೃಷ್ಟಿಸುವಲ್ಲಿ ಅನುಕೂಲಕರವಾಗಿದೆ.

2003-04ರಲ್ಲಿ ಕರ್ನಾಟಕ ರಫ್ತು ಭಾರತದ ಒಟ್ಟು ರಫ್ತಿನ ಶೇ.10ರಷ್ಟಿದೆ. ವಿದ್ಯುನ್ಮಾನ ಮತ್ತು ತಂತ್ರಾಂಶಗಳ ರಫ್ತು ರಾಜ್ಯದೊಳಗಿನ ಒಟ್ಟು ರಫ್ತಿನ ಶೇ. 33ರಷ್ಟಿದೆ. ಆಟೋಮೊಬೈಲ್ ಉದ್ಯಮ, ಕೃಷಿ ಆಧಾರಿತ ಆಹಾರ ಪದಾರ್ಥಗಳ ಸಂಸ್ಕರಣೆ ಉದ್ಯಮ, ಜೈವಿಕ ವಿಜ್ಞಾನ, ಮಾಹಿತಿ ತಂತ್ರಜ್ಞಾನ ಮತ್ತು ಪ್ರವಾಸೋದ್ಯಮ ಅಭಿವೃದ್ಧಿಗಳ ಕಾರ್ಯಕ್ರಮಗಳನ್ನು ಅನುಷ್ಠಾನಗೊಳಿಸಲಾಯಿತು.

ಜವಳ ಉದ್ಯಮವನ್ನು ಉನ್ನತೀಕರಿಸುವ ಪ್ರೇರಣೆಯ ರಾಜ್ಯ ಸರ್ಕಾರವು ಹೊಸ ಕೈಗಾರಿಕಾ ನೀತಿಯನ್ನು ಘೋಷಿಸಿದೆ. ಡಿಸೆಂಬರ್ 2004ರ ವರೆಗೆ ಕರ್ನಾಟಕದಲ್ಲಿ ಸಿದ್ಧತೆ ಮಾಡುಮಗಳ ರಫ್ತು 3410 ಕೋಟಿ ರೂ.ಗಳಷ್ಟಿದ್ದು, ಇದು ಕಳೆದ ಸಾಲಿಗಿಂತ ಶೇಕಡಾ 10ರಷ್ಟು ಅಧಿಕವಾಗಿದೆ.

ರಾಜ್ಯ ಸರ್ಕಾರವು ಬೆಂಗಳೂರು ಸಮೀಪದಲ್ಲಿರುವ ದೊಡ್ಡಬಳ್ಳಾಪುರ ತಾಲ್ಲೂಕಿನಲ್ಲಿ 32.97 ಕೋಟಿ ರೂ.ಗಳ ಅಂದಾಜು ವೆಚ್ಚದಲ್ಲಿ ಅಪರೇಲ್ ಪಾರ್ಕ್‌ನ್ನು ಸ್ಥಾಪಿಸಲು ಸಹ ಉದ್ದೇಶಿಸಲಾಗಿದೆ. (ಭಾರತ ಸರ್ಕಾರದ ಪಾಲು 17 ಕೋಟಿ ರೂ.ಗಳು, ರಾಜ್ಯ ಸರ್ಕಾರದ ಪಾಲು ರೂ.10.18 ಕೋಟಿ ರೂ.ಗಳು, ನೋಡಲ್ ಏಜೆನ್ಸಿಯವರು ನೀಡುವ ಸಾಲ 5.79 ಕೋಟಿ ರೂ.ಗಳು) ಮತ್ತು ಅಪರೇಲ್ ರಫ್ತು ವಲಯವು ಗ್ರಾಮೀಣ ಮಹಿಳೆಯರಿಗಾಗಿ ಉದ್ಯೋಗವನ್ನು ಕಲ್ಪಿಸುವ ಉದ್ದೇಶ ಹೊಂದಿದೆ.

ಕರ್ನಾಟಕ ರಾಜ್ಯ ಪ್ರಪ್ರಥಮವಾಗಿ ಮಾಹಿತಿ ತಂತ್ರಜ್ಞಾನ ನೀತಿಯನ್ನು 1997ರಲ್ಲಿ ರೂಪಿಸಿತು. ರಾಜ್ಯದಲ್ಲಿ ಮಾಹಿತಿ ತಂತ್ರಜ್ಞಾನ ಬೆಳವಣಿಗೆ ಅದ್ಭುತವಾಗಿದೆ. 2004-05ನೇ ಸಾಲಿನಲ್ಲಿ ರಾಜ್ಯದಲ್ಲಿ 15 ಮಾಹಿತಿ ತಂತ್ರಜ್ಞಾನ ಪಾರ್ಕ್‌ಗಳು ಖಾಸಗಿ ವಲಯದಲ್ಲಿ ಅಭಿವೃದ್ಧಿಗೊಂಡಿದೆ. 2004-05ನೇ ಸಾಲಿನಲ್ಲಿ ಮಾಹಿತಿ ತಂತ್ರಜ್ಞಾನ ವಲಯದ ಸಾಫ್ಟ್‌ವೇರ್ ರಫ್ತು ಶೇ.26ರಷ್ಟು ಹೆಚ್ಚಾಗುವ ನಿರೀಕ್ಷೆಯಿದೆ ಹಾಗೂ ಜೈವಿಕ ತಂತ್ರಜ್ಞಾನ ವಲಯದಲ್ಲಿ 6 ಯೋಜನೆಗಳು ಒಟ್ಟು 510 ಕೋಟಿ ರೂ.ಗಳ ಬಂಡವಾಳದೊಂದಿಗೆ ಸ್ಥಾಪಿಸಬಹುದಾಗಿದೆ.

### 14. ಮೂಲಭೂತ ಸೌಲಭ್ಯಗಳು:-

ರಾಜ್ಯದಲ್ಲಿ (2004-05ರಿಂದ 2007-08) ಮಧ್ಯಮಾವಧಿ ಆರ್ಥಿಕ ಯೋಜನೆಯಲ್ಲಿ (ಎಂ.ಟಿ.ಟಿ.ಎಸ್) ವಿದ್ಯುಚ್ಛಕ್ತಿ ಸುಧಾರಣೆಯು ಪ್ರಮುಖವಾದ ಮತ್ತು ಅತ್ಯವಶ್ಯಕವಾದ ಅಂಶವಾಗಿದೆ. 12141.00 ಕೋಟಿ ರೂ.ಗಳ ಆರ್ಥಿಕ ಸಹಾಯದಲ್ಲಿ ಹತ್ತು ವರ್ಷಗಳ ಆರ್ಥಿಕ ಸುಧಾರಣೆ ಯೋಜನೆಗಾಗಿ ಹೆಚ್ಚಿನ ಒತ್ತು ಕೊಡಲಾಗುವುದೆಂದು ಘೋಷಿಸಲಾಗಿದೆ. ಗ್ರಾಮೀಣ ಪ್ರದೇಶಗಳಲ್ಲಿ 24 ಗಂಟೆಗಳ ಸಿಂಗಲ್ ಫೇಸ್ ಮತ್ತು ಸರಾಗ ವಿದ್ಯುಚ್ಛಕ್ತಿಯನ್ನು ಸರಬರಾಜು ಮಾಡುವ ಗ್ರಾಮಜ್ಯೋತಿ ಎಂಬ ಪ್ರಾಯೋಗಿಕ ಕಾರ್ಯಕ್ರಮಗಳನ್ನು ಪ್ರಾರಂಭಿಸಲಾಗಿದೆ. ಪ್ರಸಕ್ತ ಸಾಲಿನಲ್ಲಿ ಸಾರ್ವಜನಿಕ ವಲಯದಲ್ಲಿ ವಿದ್ಯುಚ್ಛಕ್ತಿ ಸಾಮರ್ಥ್ಯ ಸ್ಥಾಪನೆಯು 165 ಮೆ.ವ್ಯಾ. ಇದ್ದು ಇದಕ್ಕೆ ಖಾಸಗಿ ವಲಯದಿಂದ ಇನ್ನೂ 191.37 ಮೆ.ವ್ಯಾ. ವಿದ್ಯುಚ್ಛಕ್ತಿಯನ್ನು ಸೇರಿಸುವ ಗುರಿ ಇದೆ. ಅಲಮಟ್ಟಿ ಡ್ಯಾಮ್ ಪವರ್ ಹೌಸ್ ನ ಎರಡನೇ ಮತ್ತು ಮೂರನೇ ಹಂತದ ತಲಾ 55 ಮೆ.ವ್ಯಾ. ವಿದ್ಯುಚ್ಛಕ್ತಿ ಸಾಮರ್ಥ್ಯ ನೀಡುವ ವಿದ್ಯುತ್ ಸ್ಥಾವರಗಳನ್ನು ನವೆಂಬರ್ 2004 ಮತ್ತು ಜನವರಿ 2005ರಲ್ಲಿ ಪ್ರಾರಂಭಿಸಲಾಗಿದೆ. ರಾಜ್ಯದಲ್ಲಿ ಅಣೆಸ್ಥಾವರ ವಿದ್ಯುತ್ ಉತ್ಪಾದನೆಯು ಗಣನೀಯವಾಗಿ ಹೆಚ್ಚಾಗುತ್ತಿದೆ. 2004-05ನೇ ಸಾಲಿನಲ್ಲಿ ಜಲ-ಶಾಖಾ ಉತ್ಪಾದನೆಯು 67:33 ಮೆ.ವ್ಯಾ. ತಲುಪುವ ನಿರೀಕ್ಷೆ ಇದೆ. ಸಾರ್ವಜನಿಕ ವಲಯದಲ್ಲಿ 2004-05ನೇ ಸಾಲಿಗೆ ವಿದ್ಯುತ್ ಉತ್ಪಾದನೆಯು 20,462 ದಶಲಕ್ಷ ಯುನಿಟ್ ಗಳಾಗಿದ್ದು ಇದು 2003-04ನೇ ಸಾಲಿನ 19087 (ಮೆ.ಯು) ಪ್ರಮಾಣಕ್ಕೆ ಕ್ರಮಿತ 7.20ರಷ್ಟು ಹೆಚ್ಚಾಗಿರುತ್ತದೆ. 2004-05ನೇ

ಸಾಲಿಗೆ ಜಲ ವಿದ್ಯುತ್ ಉತ್ಪಾದನೆಯು 9,364 (ಮಿ.ಯು)ಗಳಾಗಿದ್ದು, ಇದು 2003-04ನೇ ಸಾಲಿನ ಪ್ರವಾಣವಾದ 7366 (ಮಿ.ಯು)ಗಳಿಗೆ ಹೋಲಿಸಿದರೆ ಪ್ರತಿ ಶತ 27.10ರಷ್ಟು ಹೆಚ್ಚಾಗಿರುತ್ತದೆ. ಇದಕ್ಕೆ ಪ್ರಮುಖ ಕಾರಣ ರಾಜ್ಯದಲ್ಲಿ ಆಗಿರುವ ಒಳ್ಳೆಯ ಮುಂಗಾರು. 2003-04ರಲ್ಲಿ ಅಣುಸ್ಥಾವರ ಉತ್ಪಾದನೆಯು 11721 ಮೆಗಾ ಯೂನಿಟ್‌ಗಳಿದ್ದು, ಇದು 2004-05ರಲ್ಲಿ 11098 ಮೆಗಾ ಯೂನಿಟ್‌ಗಳಾಗಿದ್ದು, ಶೇ.5.3ರಷ್ಟು ಇಳಿಮುಖವಾಗುವ ನಿರೀಕ್ಷೆಯಿದೆ. 2004-05ರಲ್ಲಿ ಖಾಸಗಿ ವಲಯದಿಂದ 5595 ದಶಲಕ್ಷ ಯೂನಿಟ್‌ಗಳ ಉತ್ಪಾದನೆಯನ್ನು ನಿರೀಕ್ಷಿಸಿದೆ. 2004-05ನೇ ಸಾಲಿನಲ್ಲಿ ಕೇಂದ್ರ ವಿದ್ಯುತ್ ಸ್ಥಾವರಗಳಿಂದ 9380 ದಶಲಕ್ಷ ಯೂನಿಟ್‌ಗಳು ಸೇರಿದಂತೆ 35837 ದಶಲಕ್ಷ ಯೂನಿಟ್‌ಗಳ ವಿದ್ಯುತ್ ಉತ್ಪಾದನೆಯನ್ನು ಅಂದಾಜಿಸಲಾಗಿದೆ.

2003-04ನೇ ಸಾಲಿಗೆ ರಾಜ್ಯದಲ್ಲಿ ವೋಟಾರು ವಾಹನಗಳ ಒಟ್ಟು ಸಂಖ್ಯೆಯು 48.76 ಲಕ್ಷಗಳಿದ್ದು ಇದು 2004-05ನೇ ಸಾಲಿಗೆ 50.98 ಲಕ್ಷಗಳಾಗಿವೆ. ನವೆಂಬರ್ 2004ರ ಅಂತ್ಯಕ್ಕೆ 499.00 ಕೋಟಿ ರೂ.ಗಳ ವಾಹನ ವರಮಾನ ಸಂದಾಯವಾಗಿದೆ. 2004-05ನೇ ಸಾಲಿನಲ್ಲಿ ದೂರ ಸಂಪರ್ಕ ವಲಯದ ಕಾರ್ಯ ನಿರ್ವಹಣೆ ತೃಪ್ತಿಕರವಾಗಿದೆ.

ಬಡತನ ರೇಖೆಗಿಂತ ಕೆಳಗಿರುವ ಮತ್ತು/ಹಾಗೂ ಶೋಷಿತ ವರ್ಗಗಳು ಪರಿಶಿಷ್ಟ ಜಾತಿ ಮತ್ತು ಪರಿಶಿಷ್ಟ ವರ್ಗದ ಜನರಿಗೆ ವಸತಿ ಸೌಕರ್ಯವನ್ನು ನೀಡುವುದು ರಾಜ್ಯ ಸರ್ಕಾರದ ಆದ್ಯತೆಯಾಗಿದೆ. ರಾಜ್ಯ ಸರ್ಕಾರವು 11 ಲಕ್ಷ ಮನೆಗಳನ್ನು ಒದಗಿಸುವ ಮಹತ್ತರ ಯೋಜನೆಯನ್ನು ಹಮ್ಮಿಕೊಂಡಿದ್ದು, 1999-2000 ರಿಂದ 2004-05 ರ ನವೆಂಬರ್ ಅಂತ್ಯದ ವರೆಗೆ 991204 ಲಕ್ಷ ಮನೆಗಳನ್ನು ಪೂರ್ಣಗೊಳಿಸಲಾಗಿದೆ.

ಗ್ರಾಮೀಣ ಹಾಗೂ ನಗರ ಪ್ರದೇಶಗಳಲ್ಲಿ ಅರ್ಥಿಕವಾಗಿ ದುರ್ಬಲ ವರ್ಗದ ಜನರಿಗೆ ಮತ್ತು ಉಪವೃತ್ತಿ ವರ್ಗದವರಿಗೆ ಎಲ್ಲಾ ವಸತಿ ಕಾರ್ಯಕ್ರಮಗಳನ್ನು ಪೂರ್ಣಗೊಳಿಸಲಾಗಿದೆ. ರಾಜೀವ್ ಗಾಂಧಿ ಗ್ರಾಮೀಣ ವಸತಿ ನಿಗಮ ನಿಯಮಿತ ಸಂಸ್ಥೆಯನ್ನು 2002 ರಲ್ಲಿ ಸ್ಥಾಪಿಸಲಾಗಿದೆ.

ವಾಂದೇ ಯೋಜನೆಯಡಿ 22,468 ಮನೆಗಳನ್ನು 2004 ಅಕ್ಟೋಬರ್ ಅಂತ್ಯದ ವರೆಗೆ ಪೂರ್ಣಗೊಳಿಸಲಾಗಿದೆ. ನಿರ್ಮಲ ಭಾರತ ಅಭಿಯಾನ ಶೇ. 20ರ ವಾಯೇಯ ಉಪಕಾರ್ಯಕ್ರಮದಡಿ 791 ಸಾಮೂಹಿಕ ಸೌಕಾಲಯ ಸಂಕೀರ್ಣ ನಿರ್ವಾಣ ತೆಗೆದುಕೊಂಡಿದ್ದು, 388 ಶೌಕಾಲಯ ಸಂಕೀರ್ಣಗಳನ್ನು ಪೂರ್ಣಗೊಳಿಸಲಾಗಿದೆ. ರಾಜ್ಯದಲ್ಲಿ 2385 ಕೊಳಚೆ ಪ್ರದೇಶಗಳನ್ನು ಗುರುತಿಸಲಾಗಿದ್ದು, ಇದರಲ್ಲಿ 30.46 ಲಕ್ಷ ಜನ ಸಂಖ್ಯೆ ಅಂದಾಜಿಸಲಾಗಿದೆ. ಹಲವಾರು ಕೊಳಚೆ ಅಭಿವೃದ್ಧಿ ಕಾರ್ಯಕ್ರಮಗಳಲ್ಲಿ

0.31 ಲಕ್ಷ ಜನಸಂಖ್ಯೆಯನ್ನೊಳಗೊಂಡ 26 ಕಾಮಗಾರಿಗಳು ಅಕ್ಟೋಬರ್ 2004 ರ ಅಂತ್ಯದ ವರೆಗೆ ಪೂರ್ಣಗೊಳಿಸಲಾಗಿದೆ. ಮಂಡಳಿಯು 2.45 ಲಕ್ಷ ಜನಸಂಖ್ಯೆಯನ್ನೊಳಗೊಂಡ 768 ಕಾಮಗಾರಿಗಳನ್ನು ಪೂರ್ಣಗೊಳಿಸಲಾಗಿದೆ.

2004-05ನೇ ಸಾಲಿನಲ್ಲಿ ಭಾರತ ಸರ್ಕಾರವು ರೂ. 36.22 ಕೋಟಿಯನ್ನು ರಾಷ್ಟ್ರೀಯ ಕೊಳಚೆ ಅಭಿವೃದ್ಧಿ ಕಾರ್ಯಕ್ರಮದಡಿಯಲ್ಲಿ ಕೊಟ್ಟಿದೆ.

ಪ್ರಸಕ್ತ ಸಾಲಿನಲ್ಲಿ ಕರ್ನಾಟಕ ರಸ್ತೆ ಅಭಿವೃದ್ಧಿ ನಿಗಮವು ಪ್ರಾರಂಭಿಸಿದ ಎಲ್ಲಾ 147 ಸೇತುವೆಗಳ ನಿರ್ಮಾಣ ಕಾರ್ಯವನ್ನು ಪೂರ್ಣಗೊಳಿಸಿದೆ. ಬೆಂಗಳೂರು-ಮೈಸೂರು ರಾಜ್ಯ ಹೆದ್ದಾರಿಯ ಚತುಷ್ಪತ ಯೋಜನೆಯ ಕಾರ್ಯವು ಭರದಿಂದ ಸಾಗುತ್ತಿದೆ. 88 ಕಿ.ಮೀ.ವಾಡಿ-ರಾಯಚೂರು ರಸ್ತೆ ಹಾಗೂ 42 ಕಿ.ಮೀ. ಗದಗ್-ಬಾದಾಮಿ ವಯ ರಾನ್ ರಸ್ತೆಯ ಅಭಿವೃದ್ಧಿ ಕಾರ್ಯವು ಪ್ರಗತಿಯಲ್ಲಿದೆ.

ರಾಜ್ಯದಲ್ಲಿ ಪ್ರಧಾನ ಮಂತ್ರಿ ಗ್ರಾಮೀಣ ಸಡಕ್ ಯೋಜನಾ ಕಾರ್ಯವನ್ನು ಡಿಸೆಂಬರ್ 2000ರಲ್ಲಿ ಪ್ರಾರಂಭಿಸಿದ್ದು ಇದರ ಮುಖ್ಯ ಗುರಿಯು ಜನ ವಸತಿ 500 ಅಥವಾ ಅದಕ್ಕಿಂತ ಹೆಚ್ಚಾಗಿರುವ ಗ್ರಾಮೀಣ ಪ್ರದೇಶದಲ್ಲಿ ಎಲ್ಲಾ ಋತುಗಳಲ್ಲಿ ಸಂಚರಿಸಲು ಯೋಗ್ಯವಾದ ರಸ್ತೆಗಳನ್ನು 2007ರೊಳಗೆ ನಿರ್ಮಿಸುವ ಗುರಿ ಹೊಂದಲಾಗಿದೆ. ಭಾರತ ಸರ್ಕಾರವು 2004-05ನೇ ಸಾಲಿಗೆ 118.41 ಕೋಟಿ ರೂ.ಗಳ ವೆಚ್ಚ ದಲ್ಲಿ 1096 ಗ್ರಾಮೀಣ ರಸ್ತೆ ಕಾರ್ಯಕ್ರಮಕ್ಕೆ ಒಟ್ಟಿಗೆ ನೀಡಿದ್ದು ಇದರಲ್ಲಿ ಡಿಸೆಂಬರ್ 2004ರ ಅಂತ್ಯಕ್ಕೆ 104.60ಕೋಟಿ ರೂ.ಗಳ ಖರ್ಚು ಮಾಡಲಾಗಿದ್ದು, 360 ಕೆಲಸಗಳು ಪ್ರಗತಿಯಲ್ಲಿದೆ.

ಸುರಕ್ಷಿತ ನೀರು ಸರಬರಾಜು ಮಾಡುವುದು ಮೂಲ ಕನಿಷ್ಠ ಸೇವೆಗಳ ಕಾರ್ಯಕ್ರಮವಾಗಿದೆ. ಇದನ್ನು ಕೊಳವೆ ನೀರು ಸರಬರಾಜು, ಕಿರು ನೀರು ಸರಬರಾಜು ಮತ್ತು ಕೈಪಂಪಿನಿಂದ ಕೂಡಿದ ಕೊರೆದ ಬಾವಿ ಯೋಜನೆಗಳ ಮೂಲಕ ಒದಗಿಸಲಾಗುತ್ತಿದೆ. ಗ್ರಾಮೀಣ ನೀರು ಸರಬರಾಜು ಯೋಜನೆಯಡಿಯಲ್ಲಿ ತಲಾವಾರು 40 ರಿಂದ 55 ಲೀಟರ್‌ಗಳಷ್ಟು ನೀರನ್ನು ಒದಗಿಸಲು ನಿಗದಿಪಡಿಸಲಾಗಿದೆ. ಗ್ರಾಮೀಣ ಪ್ರದೇಶಗಳಿಗೆ 16,779 ಕೊಳವೆ ನೀರು ಸರಬರಾಜು, 21662 ಕಿರು ನೀರು ಸರಬರಾಜು ಮತ್ತು 1,88,757 ಕೈ ಪಂಪು/ಕೊಳವೆ ಬಾವಿಗಳ ಮೂಲಕ ನೀರು ಸರಬರಾಜು ಮಾಡಲಾಗಿದೆ. ನೀರು ಸರಬರಾಜು ಸೇವಾ ಮಟ್ಟವನ್ನು 20,206 ಜನ ವಸತಿಗಳಿಗೆ 55 ಎಲ್‌ಪಿಸಿಡಿ ಯನ್ನು ಮತ್ತು 24,502 ಜನ ವಸತಿ ಪ್ರದೇಶಗಳಿಗೆ 40-55 ಎಲ್‌ಪಿಸಿಡಿ ಮತ್ತು 11,474 ಜನ ವಸತಿ ಪ್ರದೇಶಗಳಿಗೆ 40 ಎಲ್‌ಪಿಸಿಡಿ ಗಳಿಗಿಂತ ಕಡಿಮೆ ಒದಗಿಸಿದೆ.

ಕರ್ನಾಟಕ ಗ್ರಾಮೀಣ ನೀರು ಸರಬರಾಜು ಮತ್ತು ನೈರ್ಮಲ್ಯ ಸಂಸ್ಥೆಯನ್ನು ನೀರು ಸರಬರಾಜು ಮತ್ತು ನೈರ್ಮಲ್ಯ ಯೋಜನೆಗಳನ್ನು ಅನುಷ್ಠಾನಗೊಳಿಸಲು ಸ್ಥಾಪಿಸಲಾಗಿದೆ. ವಿಶ್ವ ಬ್ಯಾಂಕ್ ನೆರವಿನೊಡನೆ ಸಮಗ್ರ ಗ್ರಾಮೀಣ ನೀರು ಸರಬರಾಜು ಕಾರ್ಯಕ್ರಮವನ್ನು (ಜಲ ನಿರ್ಮಲ ಯೋಜನೆ) 700 ಗ್ರಾಮ ಪಂಚಾಯತ್ ಗಳಲ್ಲಿ ಅನುಷ್ಠಾನಗೊಳಿಸಲಾಗಿದೆ. ಈ ಯೋಜನೆಯಡಿಯಲ್ಲಿ 1562 ಕಾಮಗಾರಿಗಳನ್ನು ನೀಡಲಾಗಿದೆ. ಇದರಲ್ಲಿ 189 ಕಾಮಗಾರಿ ಪೂರ್ಣಗೊಂಡಿದೆ. ಮಿಕ್ಕವು ಪ್ರಗತಿಯಲ್ಲಿರುತ್ತವೆ. ಆರ್ಥಿಕ ಪ್ರಗತಿಯು ಸೆಪ್ಟೆಂಬರ್ 2004 ರ ಅಂತ್ಯಕ್ಕೆ 74 ಕೋಟಿ ರೂ.ಗಳ ಗುರಿಗೆ 65.01 ಕೋಟಿಗಳಷ್ಟು ವೆಚ್ಚವಾಗಿದೆ. ರಾಜ್ಯವು ಡ್ಯಾನಿಡಾ ನೆರವಿನಿಂದ ಕೂಡಿದ ಗ್ರಾಮೀಣ ಕುಡಿಯುವ ನೀರು ಸರಬರಾಜು ಮತ್ತು ಒಳಚರಂಡಿ ಯೋಜನೆಯ 2ನೇ ಹಂತವನ್ನು ಅನುಷ್ಠಾನಗೊಳಿಸಲಾಗುತ್ತಿದೆ. ಇದರಡಿಯಲ್ಲಿ 205 ಯೋಜನೆಗಳನ್ನು

ಕೈಗೆತ್ತಿಕೊಳ್ಳಲಾಗಿದ್ದು, 102 ಯೋಜನೆಗಳು ಪೂರ್ಣಗೊಂಡಿವೆ. 2003-04 ನೇ ಸಾಲಿನಲ್ಲಿ ಬೆಂಗಳೂರು ನೀರು ಸರಬರಾಜು ಮತ್ತು ಒಳಚರಂಡಿ ಮಂಡಳಿಯು 804 ಕೋಟಿ ರೂ.ಗಳ ಯೋಜನೆಯನ್ನು ಹಮ್ಮಿಕೊಂಡಿದೆ. 2004-05 ನೇ ಸಾಲಿನ ಅಕ್ಟೋಬರ್ ಅಂತ್ಯದ ವರೆಗೆ 114 ಕೋಟಿ ಹಂಚಿಕೆಯಲ್ಲಿ 81.75ಕೋಟಿ ರೂ.ಗಳನ್ನು ವೆಚ್ಚ ಮಾಡಲಾಗಿದೆ.

2004-05ನೇ ಸಾಲಿನಲ್ಲಿ 100 ಕೋಟಿ ಅಂದಾಜು ವೆಚ್ಚದಲ್ಲಿ ಸ್ವಚ್ಛ ಗ್ರಾಮ ಯೋಜನೆಯ 2ನೇ ಹಂತವು ಪ್ರಾರಂಭವಾಗಿದ್ದು, ಶೇ.10 ರಷ್ಟು ಜನ ಸಮುದಾಯ ಭಾಗವಹಿಸುವಿಕೆ ಒಟ್ಟು ಅಂದಾಜು ಕ್ರಯದಲ್ಲಿ ಶೇ.10 ರಷ್ಟು ವಂತಿಕೆ ಜನ ಸಮುದಾಯ ಭಾಗವಹಿಸುವಿಕೆಗೆ ಕಡ್ಡಾಯವಾಗಿರುತ್ತದೆ.

### ಕೃಷಿ

**2004 ನೇ ಸಾಲನ ಋತುಮಾನ್ಯಗಲ ಸ್ಥಿತಿ ಮತ್ತು ಬೆಲೆಗಲ ಸರೀಕೆ:**

**ಲ. ಮುಂಗಾರು :**

ಕರ್ನಾಟಕ ರಾಜ್ಯದಲ್ಲಿ ವಾಡಿಕೆ ವಾರ್ಷಿಕ ಸರಾಸರಿ ಮಳೆ ಪ್ರಮಾಣದ ಶೇ.71 ರಷ್ಟು ಮಳೆಯು ನೈರುತ್ಯ ಮುಂಗಾರು ಮಾರುತಗಲಿಂದ ಬರುತ್ತದೆ ಹಾಗೂ ರಾಜ್ಯದ ಆಹಾರ ಧಾನ್ಯಗಲ ಉತ್ಪಾದನೆಯಲ್ಲಿ ಶೇ.70 ರಷ್ಟು ಭಾಗವನ್ನು ಮುಂಗಾರು ಋತುವಿನಲ್ಲಿ ಉತ್ಪಾದಿಸಲಾಗುತ್ತದೆ.

ಏಪ್ರಿಲ್ ಮತ್ತು ಮೇ 2004ರಲ್ಲಿ ಆದ ವಾಡಿಕೆ/ಅಧಿಕ ಪೂರ್ವ ಮುಂಗಾರಿನ ಮಳೆಯಿಂದ ಚಾಮರಾಜನಗರ, ಮೈಸೂರು, ಮಂಡ್ಯ, ತುಮಕೂರು ಮತ್ತು ಹಾಸನ ಜಿಲ್ಲೆಗಲ ಕೆಲವು ಭಾಗಗಲಲ್ಲಿ ಬಿತ್ತನೆ ಕೆಲಸ ಮಾಡಲು ಅನುಕೂಲವಾಯಿತು. ರಾಜ್ಯದಲ್ಲಿ ಸರಾಸರಿ 54 ಮಿ.ಮಿ. ಮಳೆಯಾಗಿದ್ದು ವಾಡಿಕೆ ಮಳೆ 37 ಮಿ.ಮಿ. ಇರುತ್ತದೆ. ಮೇ ತಿಂಗಳಲ್ಲಿ ವಾಸ್ತವಿಕ ಮಳೆ 178 ಮಿ.ಮಿ. ಇದ್ದು ವಾಡಿಕೆ ಮಳೆ 87 ಮಿ.ಮಿ. ಇರುತ್ತದೆ.

ನೈರುತ್ಯ ಮುಂಗಾರು ರಾಜ್ಯದ ದಕ್ಷಿಣ ಭಾಗದಲ್ಲಿ ಮತ್ತು ಕರಾವಳಿ ಪ್ರದೇಶದಲ್ಲಿ ಪ್ರಾರಂಭವಾಯಿತು. ಜೂನ್ 10ರ ವೇಳೆಗೆ ಮಳೆಯು ರಾಜ್ಯದ ಎಲ್ಲಾ ಭಾಗಗಲನ್ನು ಆವರಿಸಿತು. ಜುಲೈ ತಿಂಗಳ ಮೊದಲನೇ ಮತ್ತು ಮೂರನೇ ವಾರದಲ್ಲಿ ಕೊರತೆ/ಅಲ್ಪ ಮಳೆಯಾಗಿದ್ದು ಇದರಿಂದ ಮೈಸೂರು, ಚಾಮರಾಜನಗರ, ಧಾರವಾಡ, ಹಾವೇರಿ, ಬೆಳಗಾವಿ, ಬಾಗಲಕೋಟೆ, ರಾಯಚೂರು, ಕೊಪ್ಪಳ ಮತ್ತು ಬೀದರ್ ಜಿಲ್ಲೆಗಲಲ್ಲಿ ಇದ್ದ ಬೆಳೆಯ ಮೇಲೆ ದುಷ್ಪರಿಣಾಮ ಉಂಟಾಯಿತು. ಆಗಸ್ಟ್ ಮಾಹೆಯಲ್ಲಿ ವಾಡಿಕೆ ಮಳೆಯಾಗಿದ್ದು ಸೆಪ್ಟೆಂಬರ್ ಮಾಹೆಯ 3ನೇ ಮತ್ತು 4ನೇ ವಾರದಲ್ಲಿ ರಾಜ್ಯದ ಬಹು ಭಾಗಗಲಲ್ಲಿ ಒಣಹವೆ ಇದ್ದ ಪ್ರಯುಕ್ತ ಗುಲ್ಬರ್ಗ, ಬಿಕ್ಕಾರಿ, ಬಿಜಾಪುರ, ಗದಗ್, ಮಂಡ್ಯ, ಚಿತ್ರದುರ್ಗ, ಹಾಸನ ಮತ್ತು ಕೋಲಾರ ಜಿಲ್ಲೆಗಲಲ್ಲಿ ಬಿತ್ತನೆಯಾಗಿದ್ದ 14.01 ಲಕ್ಷ ಹೆಕ್ಟೇರ್ಗಲ ಪ್ರದೇಶ ಹಾನಿಗೊಳಗಾಯಿತು.

ಕೋಪ್ಪಕದಲ್ಲಿ ವಿವರಗಲನ್ನು ನೀಡಲಾಗಿದೆ.

ಈಶಾನ್ಯ ಮಳೆಯಡಿ ರಾಜ್ಯದಲ್ಲಿ ವಾಡಿಕೆ ಮಳೆ 195 ಮಿ.ಮೀ.ಇದ್ದು ವಾಸ್ತವಿಕವಾಗಿ 119 ಮಿ.ಮೀ.ಮಳೆಯಾಗಿರುತ್ತದೆ. ರಾಜ್ಯದ 49 ತಾಲ್ಲೂಕುಗಲಲ್ಲಿ ವಾಡಿಕೆ ಮತ್ತು ಹೆಚ್ಚಿನ ಮಳೆಯಾದರೆ, 74 ತಾಲ್ಲೂಕುಗಲಲ್ಲಿ ಮಳೆ ಕೊರತೆಯಾಗಿದ್ದು 52 ತಾಲ್ಲೂಕುಗಲಲ್ಲಿ ಅತ್ಯಲ್ಪ ಮಳೆಯಾಗಿರುತ್ತದೆ.

ಮುಂಗಾರು 2004ರಲ್ಲಿ ಒಟ್ಟು ಗುರಿಗಿಂತ ಹೆಚ್ಚಾಗಿ ಬಿತ್ತನೆಯಾದ ಪ್ರದೇಶ 72.24 ಲಕ್ಷ ಹೆಕ್ಟೇರುಗಲು (69.00ಲಕ್ಷ ಹೆಕ್ಟೇರ್). ಸೆಪ್ಟೆಂಬರ್ 3ನೇ ಮತ್ತು 4ನೇ ವಾರದಲ್ಲಿ ರಾಜ್ಯದ ಬಹುಭಾಗದಲ್ಲಿ ಒಣಹವೆ, ಮಳೆ ಬಾರದೇ ಬಿತ್ತನೆಯಾದ 14.01 ಲಕ್ಷ ಹೆಕ್ಟೇರುಗಲು ಹಾನಿಗೊಳಗಾದ ಪ್ರದೇಶ.

ಮುಂಗಾರು ಋತುವಿನಲ್ಲಿ ಬೆಲೆಗಲ ವಿಸ್ತೀರ್ಣದ ಗುರಿ ಹಾಗು ಸಾಧನೆ ಈ ಕೆಳಕಂಡಂತಿದೆ.

ವಿಸ್ತೀರ್ಣ (ಲಕ್ಷ ಹೆಕ್ಟೇರ್ಗಲಲ್ಲಿ)

ಬೆಲೆ	ಗುರಿ	ಸಾಧನೆ	ಮುಂಗಾರು ವಾಡಿಕೆ ಪ್ರಮಾಣ	ಕಳೆದ ಮುಂಗಾರು ಋತುವಿನಲ್ಲಿ ವಿಸ್ತೀರ್ಣ
ಏಕದಳ ಧಾನ್ಯಗಲು	33.68	34.97	32.97	29.90
ಬೇಲೆ ಕಾಳುಗಲು	12.07	13.97	11.33	10.50
ಎಣ್ಣೆ ಕಾಳುಗಲು	16.75	17.12	16.44	12.61
ಹತ್ತಿ	3.00	3.04	3.51	1.56
ಕಬ್ಬು	2.90	2.20	2.28	2.77
ತಂಬಾಕು	0.60	0.94	0.58	0.97
<b>ಒಟ್ಟು</b>	<b>69.00</b>	<b>72.24</b>	<b>67.11</b>	<b>58.51</b>

ಆಧಾರ: ಕೃಷಿ ಅಯುಕ್ತರವರು

**ಆ. ಹಿಂಗಾರು**

ಉತ್ತರ ಜಿಲ್ಲೆಗಲಲ್ಲಿ ಸೆಪ್ಟೆಂಬರ್ 2ನೇ ವಾರದಲ್ಲಿ ಹಿಂಗಾರು ಬೆಲೆಗಲಾದ ಹಿಂಗಾರು ಬೋಳ, ಕಡಲೆ, ಸೂರ್ಯಕಾಂತಿ, ಜೈದರಹತ್ತಿ ಮತ್ತು ಗೋಬಿ ಬಿತ್ತನೆ ಆರಂಭವಾಯಿತು. ನವೆಂಬರ್ ಮತ್ತು ಡಿಸೆಂಬರ್ ಮಾಹೆಗಲಲ್ಲಿ ಒಣಹವೆ ಪ್ರಯುಕ್ತ ಬಿತ್ತನೆಯಾಗದೆ ಸುಮಾರು 0.53ಲಕ್ಷ ಹೆಕ್ಟೇರುಗಲ ಪ್ರದೇಶ ಬಿತ್ತನೆಯಾಗದೆ ಉಳಿದಿತ್ತು. ಒಟ್ಟು ಹಾನಿಗೊಳಗಾದ ಪ್ರದೇಶ 6.95ಲಕ್ಷ ಹೆಕ್ಟೇರುಗಲು.

2004ರ ಸಾರ್ವಜನಿಕ ಕೆಲಸಗಳು, ಮಂಡಳಿಗಳು ಮತ್ತು ಒಳಿತಿ

ಒ.ಬಿ.

ಕ್ರ. ಸಂ.	ವಿಭಾಗ	ಮಾನ್ಯತೆ		ಮಾನ್ಯತೆ		ಮಾನ್ಯತೆ		ಮಾನ್ಯತೆ		ಮಾನ್ಯತೆ		ಮಾನ್ಯತೆ		ಮಾನ್ಯತೆ		ಮಾನ್ಯತೆ		ಮಾನ್ಯತೆ								
		ವಾರ್ಷಿಕ	ಒಟ್ಟು	ವಾರ್ಷಿಕ	ಒಟ್ಟು	ವಾರ್ಷಿಕ	ಒಟ್ಟು	ವಾರ್ಷಿಕ	ಒಟ್ಟು	ವಾರ್ಷಿಕ	ಒಟ್ಟು	ವಾರ್ಷಿಕ	ಒಟ್ಟು	ವಾರ್ಷಿಕ	ಒಟ್ಟು	ವಾರ್ಷಿಕ	ಒಟ್ಟು	ವಾರ್ಷಿಕ	ಒಟ್ಟು							
42	ಪಂಚಾಯತ್	46	116	235	178	468	89	87	99	237	123	78	149	183	440	955	168	202	64	25	17	0	249	308	867	1731
42	ಪಂಚಾಯತ್(ಬಿ)	65	107	218	168	461	88	52	84	199	112	40	151	209	415	846	157	188	63	18	13	0	233	280	817	1587
25	ಪಟ್ಟಣ	71	76	169	113	362	49	58	83	889	66	44	99	100	278	520	154	85	46	11	12	0	181	133	573	1015
35	ವಾಣಿಜ್ಯ	46	78	96	127	144	66	64	98	88	80	100	102	125	345	377	120	41	42	8	10	0	172	48	644	570
33	ಪುಸ್ತಕ	33	80	172	135	350	61	30	81	184	100	38	145	176	387	734	136	113	69	28	17	0	221	226	744	1311
44	ವಿಜ್ಞಾನ	56	87	168	142	366	307	432	681	288	352	488	130	84	1470	2468	146	81	44	15	10	0	200	131	1813	2963
34	ಪ್ರವಚನ	60	91	171	138	379	61	63	89	148	85	47	128	134	342	674	142	97	56	28	10	0	208	192	688	1245
86	ಜನಸಂಖ್ಯಾ	127	140	189	226	555	47	54	53	92	88	29	100	189	268	580	183	180	76	44	19	0	258	319	751	1454
55	ಪ್ರವಚನ	66	102	184	173	444	300	454	672	345	382	537	160	116	1514	2666	163	87	59	32	16	0	238	174	1825	3284
47	ಜಿಲ್ಲಾ	23	172	525	237	797	940	849	1301	774	806	773	321	180	3369	4985	257	142	94	140	19	0	369	395	3875	6178
58	ಅಧಿಕಾರಿ	119	108	210	185	521	118	201	250	79	139	178	86	81	605	1024	161	111	85	25	15	0	242	216	1031	1761
74	ಪ್ರವಚನ	107	147	298	246	663	486	680	938	621	529	747	219	78	2173	3813	202	185	80	54	19	0	300	338	2718	4814
50	ಪ್ರವಚನ	107	123	249	189	555	44	57	45	95	64	29	112	143	284	543	189	195	62	34	15	0	246	296	700	1304
66	ಪ್ರವಚನ	104	139	206	226	542	65	59	100	105	78	51	89	98	330	579	152	134	61	43	13	0	228	252	782	1373
37	ಉದ್ಯಮ	26	170	553	217	783	1055	1081	1342	1027	800	888	383	153	3580	5882	224	178	78	73	18	0	322	349	4119	6824
28	ಪ್ರವಚನ	44	64	70	100	216	66	96	85	102	95	45	142	156	389	722	105	70	33	1	9	0	147	113	636	1051
21	ಪ್ರವಚನ	44	23	102	65	234	131	63	190	253	180	67	182	128	663	1073	85	81	19	1	6	0	80	107	847	1413
19	ಪ್ರವಚನ	38	33	118	68	231	108	59	161	138	144	33	183	147	807	875	81	79	16	4	5	0	102	105	777	1211
23	ಪ್ರವಚನ	30	50	75	76	180	80	107	63	95	91	20	136	179	369	709	100	93	21	0	7	0	127	121	572	1009
17	ಪ್ರವಚನ	32	34	112	90	212	76	58	108	96	113	22	152	154	448	705	84	86	22	2	7	0	113	116	621	1034
24	ಪ್ರವಚನ	13	48	97	82	190	65	113	73	78	67	28	141	153	346	632	93	68	33	1	8	0	134	108	562	951
33	ಪ್ರವಚನ	24	65	99	109	231	104	179	205	84	122	186	110	147	541	984	111	86	38	7	9	0	168	120	808	1335
19	ಪ್ರವಚನ	10	36	94	67	189	78	55	78	118	77	27	157	159	391	672	83	66	28	0	8	0	120	102	578	943
45	ಪ್ರವಚನ	60	85	84	141	284	95	133	152	43	100	160	112	125	459	888	120	28	42	3	10	0	172	83	772	1192
35	ಪ್ರವಚನ	33	71	132	114	278	70	105	68	117	70	45	128	151	336	685	116	64	37	1	9	0	162	111	612	1074
40	ಪ್ರವಚನ	84	77	129	125	354	96	104	172	70	103	154	85	90	456	778	122	41	39	12	11	0	172	102	753	1235
28	ಪ್ರವಚನ	17	103	280	138	434	680	689	1006	529	554	733	248	183	2489	3933	148	95	49	30	12	0	209	176	2835	4543
37	ಪ್ರವಚನ	54	87	178	138	241	182	202	285	201	190	183	150	140	806	736	134	87	49	22	12	0	185	119	1139	1086

ಉದ್ದೇಶ: ಉತ್ತರ ಮತ್ತು ದಕ್ಷಿಣ ಭಾಗಗಳಿಗೆ ಸೀಟುಗಳನ್ನು

ಒ.ಬಿ.

ಹಿಂಗಾರು ಋತುವಿನ ಬೆಳೆಗಳ ವಿಸ್ತೀರ್ಣದ ಗುರಿ ಹಾಗೂ ಸಾಧನೆಯ ವಿವರಗಳು ಈ ಕೆಳಕಂಡಂತಿವೆ.

**ವಿಸ್ತೀರ್ಣ (ಲಕ್ಷ ಹೆಕ್ಟೇರ್‌ಗಳಲ್ಲಿ)**

ಬೆಳೆ	ಗುರಿ	ಸಾಧನೆ	ವಿಸ್ತೀರ್ಣ (ಲಕ್ಷ ಹೆಕ್ಟೇರ್‌ಗಳಲ್ಲಿ)	
			ಹಿಂಗಾರು ವಾರ್ಷಿಕ ಕ್ರಮಾಂತರ	ಉಳಿತಾಯ ಋತುವಿನ ವಿಸ್ತೀರ್ಣ
ಏಕದಳ ಧಾನ್ಯಗಳು	19.04	18.54	18.73	17.92
ಬೆಳೆ ಕಾಳುಗಳು	6.02	6.41	5.18	7.56
ಎಣ್ಣೆ ಕಾಳುಗಳು	5.35	7.51	6.44	7.92
ಹತ್ತಿ	3.00	2.29	2.61	1.78
ಕಬ್ಬು	0.10	0.20	0.17	0.18
ತಂಬಾಕು	0.00	0.03	0.00	0.02
<b>ಒಟ್ಟು</b>	<b>33.51</b>	<b>32.98</b>	<b>33.13</b>	<b>35.38</b>

ಆಧಾರ: ಕೃಷಿ ಅಯುಕ್ತರ ಕಾರ್ಯಾಲಯ

**ಇ. ಬೆಳೆಗಾರಿಕೆ:**

2004-05ನೇ ಸಾಲಿನ ಬೆಳೆಗಾರಿಕೆ ಋತುವಿನ ಗುರಿ ಮತ್ತು ಸಾಧನೆ ಈ ಕೆಳಕಂಡಂತಿವೆ.

**ವಿಸ್ತೀರ್ಣ (ಲಕ್ಷ ಹೆಕ್ಟೇರ್‌ಗಳಲ್ಲಿ)**

ಬೆಳೆ	ಗುರಿ	ವಿಸ್ತೀರ್ಣ (ಲಕ್ಷ ಹೆಕ್ಟೇರ್‌ಗಳಲ್ಲಿ)	
		ಸಾಧನೆ	ಉಳಿತಾಯ ಋತುವಿನ ವಿಸ್ತೀರ್ಣ
ಏಕದಳ ಧಾನ್ಯಗಳು	2.75	2.88	0.89
ಬೆಳೆ ಕಾಳುಗಳು	0.20	0.27	0.34
ಎಣ್ಣೆ ಕಾಳುಗಳು	2.40	2.63	1.18
ಕಬ್ಬು	0.30	0.21	0.36
<b>ಒಟ್ಟು</b>	<b>5.65</b>	<b>5.99</b>	<b>2.77</b>

ಆಧಾರ: ಕೃಷಿ ಅಯುಕ್ತರ ಕಾರ್ಯಾಲಯ

**2. ಬೆಳೆಗಾರಿಕೆ ಉತ್ಪಾದನೆ:**

ಕೋಷ್ಟಕ 2.1ರಲ್ಲಿ 2002-2003 ರಿಂದ 2004-2005ನೇ ಸಾಲಿನ ವರೆಗೆ ಆಗಿರುವ ಉತ್ಪಾದನಾ ಗುರಿ ಹಾಗೂ ಸಾಧನೆಯನ್ನು ಕೊಡಲಾಗಿದೆ. 2004-2005ನೇ ಸಾಲಿನಲ್ಲಿ 108.17 ಲಕ್ಷ ಟನ್ ಗುರಿ ಇದ್ದು ಅಹಾರ ಧಾನ್ಯಗಳ ಉತ್ಪಾದನೆಯು 108.30 ಲಕ್ಷ ಟನ್‌ಗಿಂತಲೂ ತಲುಪುವ ಸಾಧ್ಯತೆ ಇದೆ. ಮಳೆಯ ಅಭಾವದಿಂದ ಇಳುವರಿ ನಷ್ಟ ಹಾಗೂ ವಿಸ್ತೀರ್ಣದಲ್ಲಿ ನಿರೀಕ್ಷಿಸಲಾಗಿರುವ ಕಡಿತೆಯಿಂದ ರಾಜ್ಯದಲ್ಲಿ ಹಮ್ಮಿಕೊಂಡಿರುವ ಕೃಷಿ ಉತ್ಪಾದನೆಯ ಗುರಿಯನ್ನು ಮುಟ್ಟಲು ಸಾಧ್ಯವಿರುವುದಿಲ್ಲ.

**ಕೋಷ್ಟಕ 2.1**

**ಅನಾಬಲದಲ್ಲೂ ಅಯ್ದು ಬೆಳೆಗಾರಿಕೆ ಉತ್ಪಾದನೆ**

(ಲಕ್ಷ ಟನ್ ಗಳಲ್ಲಿ)

ಬೆಳೆಗಳು	2002-2003		2003-2004		2004-2005 (ಐ)	
	ಗುರಿ	ಸಾಧನೆ	ಗುರಿ	ಸಾಧನೆ	ಗುರಿ	ಸಾಧನೆ
ಏಕದಳ ಧಾನ್ಯಗಳು	96.00	60.31	97.86	60.69	99.74	99.60
ದ್ವಿದಳ ಧಾನ್ಯಗಳು	8.05	7.00	8.52	5.77	8.43	8.69
ಅಹಾರ ಧಾನ್ಯಗಳು	104.05	67.31	106.38	66.46	108.17	108.30
ಎಣ್ಣೆ ಕಾಳುಗಳು	17.90	11.12	18.05	10.65	18.22	17.97
ಕಬ್ಬು	342.40	324.79	351.00	158.93	359.70	270.00
ಹತ್ತಿ (ಲಕ್ಷ ಬೇಲೆಗಳು)	10.24	3.67	10.34	3.13	10.41	9.27
ತಂಬಾಕು	0.56	0.54	0.56	0.50	0.57	0.57

ಪ: ಪರಿಷ್ಕೃತ ನಿ: ನಿರೀಕ್ಷಿತ ಆಧಾರ: ಆರ್ಥಿಕ ಮತ್ತು ಸಾಂಖ್ಯಿಕ ನಿರ್ದೇಶನಾಲಯ

2004-05ನೇ ಸಾಲಿನ ಋತುವಾರು ಉತ್ಪಾದನಾ ಗುರಿಯನ್ನು ಈ ಕೆಳಗೆ ಕೊಡಲಾಗಿದೆ.

(ಲಕ್ಷ ಟನ್‌ಗಳಲ್ಲಿ)

ಬೆಳೆ	ಮುಂಗಾರು	ಹಿಂಗಾರು	ಬೇಸಿಗೆ
ಏಕದಳ ಧಾನ್ಯಗಳು	73.12	17.62	9.00
ಬೇಳೆ ಕಾಳುಗಳು	5.29	3.08	0.07
ಎಣ್ಣೆ ಕಾಳುಗಳು	13.05	2.49	2.85

ಆಧಾರ: ಕೃಷಿ ಆಯುಕ್ತರ ಕಾರ್ಯಾಲಯ.

### 3. ಕೃಷಿ ಲವಣ್ಯತೆ ವಸ್ತುಗಳು:

#### ಅ. ಔಷಧಿಗಳ ಉತ್ಪಾದನೆ ಮತ್ತು ಪರಿಚಯ:

2004-05 ನೇ ಸಾಲಿಗೆ ಬೇಕಾಗುವ ವಿವಿಧ ಬೆಳೆಗಳ ಬೀಜ ಬದಲಿಗೆ ಪ್ರಮಾಣವು ಈ ಕೆಳಕಂಡಂತಿರುತ್ತದೆ.

ಏಕದಳ ಧಾನ್ಯಗಳು	ಶೇ. 22 ರಿಂದ 25
ದ್ವಿದಳ ಧಾನ್ಯಗಳು	ಶೇ. 18 ರಿಂದ 20
ಎಣ್ಣೆ ಕಾಳುಗಳು	ಶೇ. 11 ರಿಂದ 19
ಹತ್ತಿ	ಶೇ. 13.5
ಹೈಬ್ರಿಡ್	ಶೇ. 100

ಆಧಾರ: ಕೃಷಿ ಆಯುಕ್ತರ ಕಾರ್ಯಾಲಯ

ತಳ ವರ್ಧಕ ಬೀಜದ ಉತ್ಪಾದನೆ ಮತ್ತು ಪೂರೈಕೆಯು ಮುಖ್ಯವಾಗಿ ರಾಜ್ಯ ಕೃಷಿ ವಿಶ್ವ ವಿದ್ಯಾನಿಲಯಗಳ ಹೊಣೆಗಾರಿಕೆಯಾಗುತ್ತದೆ. ಅಲ್ಲದೆ, ಭಾರತೀಯ ಕೃಷಿ ಅನುಸಂಧಾನ ಸಂಸ್ಥೆಯು (ಐ.ಸಿ.ಎ.ಆರ್) ಸಹಾ ತಳ ವರ್ಧಕ ಬೀಜೋತ್ಪಾದನೆ ಮತ್ತು ಪೂರೈಕೆಯನ್ನು ರಾಷ್ಟ್ರೀಯ ಸುಧಾರಿತ ತಳಗಳಿಗೆ ಕೃಷಿ ಇಲಾಖೆಯ ಬೇಡಿಕೆಯನ್ನು ಅನುಸರಿಸಿ ಕೈಗೊಳ್ಳುವುದು. ಸೀಡ್ ಅಸೋಸಿಯೇಷನ್ ಆಫ್ ಇಂಡಿಯಾ ವತಿಯಿಂದ 1993 ರ ಮುಂಗಾರಿನಿಂದ ಕೇಂದ್ರ ಸರ್ಕಾರದ ಹೊಸ ನೀತಿಯ ಪ್ರಕಾರ ಖಾಸಗಿ ಬೀಜೋತ್ಪಾದಕರಿಗೆ ತಳ ವರ್ಧಕ ಬೀಜ ಮಾರಲು ಅನುಮತಿ ನೀಡಲಾಗಿದೆ.

ಬೀಜೋತ್ಪಾದನೆ ಮತ್ತು ವಿತರಣಾ ಸಂಸ್ಥೆಗಳು ಉತ್ಪಾದನಾ ವೆಚ್ಚ, ಖರೀದಿ ವೆಚ್ಚ ಹಾಗೂ ಸಾಬೀಲಾಯ ವೆಚ್ಚಗಳನ್ನು ಗಣನೆಗೆ ತೆಗೆದುಕೊಂಡು ಬೀಜ ಖರೀದಿ ಮತ್ತು ಮಾರಾಟ ಬೆಲೆಯನ್ನು ನಿಗದಿಪಡಿಸುತ್ತವೆ.

ರಾಜ್ಯದಲ್ಲಿ 2001-02 ರಿಂದ 2004-05ರ ವರೆಗೆ ಉತ್ಪಾದಿಸಿದ ಹಾಗೂ ವಿತರಿಸಿದ ವಿವಿಧ ಬೆಳೆಗಳ ಪ್ರಮಾಣಿತ ಗುಣ ಮಟ್ಟದ ಬೀಜಗಳ ವಿವರ ಕೋಷ್ಟಕ 2.2 ರಲ್ಲಿ ಕೊಡಲಾಗಿದೆ.

### ಕೋಷ್ಟಕ 2.2

#### ಪ್ರಮಾಣಿತ ಗುಣಮಟ್ಟದ ಔಷಧಿಗಳ ಉತ್ಪಾದನೆ ಮತ್ತು ವಿತರಣೆ

(ಕ್ರಿಯಾತ್ಮಕ ಗಳಲ್ಲಿ)

ವರ್ಷ	2001-02	2002-03	2003-04	2004-05(ಗುರಿ)
ಉತ್ಪಾದನೆ	354960	331555	377815	417510
ವಿತರಣೆ	440010	478236	539417	716717

ಆಧಾರ: ಕೃಷಿ ಆಯುಕ್ತರ ಕಾರ್ಯಾಲಯ.

#### ಆ. ರಾಸಾಯನಿಕ ಗೊಬ್ಬರಗಳ ಬಳಕೆ:

2004-05ನೇ ಸಾಲಿನಲ್ಲಿ ರಾಸಾಯನಿಕ ಗೊಬ್ಬರಗಳ ಬಳಕೆಯನ್ನು 16.88ಲಕ್ಷ ಟನ್ನುಗಳಿಗೆ ತಲುಪುವ ಗುರಿ ಇಟ್ಟುಕೊಳ್ಳಲಾಗಿದೆ. ಕಳೆದ ಒಂದು ದಶಕದಿಂದ ರಾಜ್ಯದಲ್ಲಿ ರಾಸಾಯನಿಕ ಗೊಬ್ಬರಗಳ ಬಳಕೆಯ ವಿವರಗಳನ್ನು ಅನುಬಂಧ 2.5ರಲ್ಲಿ ಕೊಡಲಾಗಿದೆ. 2002-03 ನೇ ಸಾಲಿನ ನಿರೀಕ್ಷಿತ ಸಾಧನೆ ಮತ್ತು ಕಳೆದ ಎರಡು ವರ್ಷಗಳಲ್ಲಿ ರಸಗೊಬ್ಬರಗಳ ಬಳಕೆ ವಿವರಗಳನ್ನು ಕೋಷ್ಟಕ 2.3 ರಲ್ಲಿ ಕೊಡಲಾಗಿದೆ.

### ಕೋಷ್ಟಕ 2.3

#### ರಸಗೊಬ್ಬರಗಳ ಬಳಕೆ

(ಲಕ್ಷ ಟನ್ನುಗಳಲ್ಲಿ)

ವರ್ಷ	ಸಾರಜನಕ	ರಂಜಕ	ಪೊಷ್ಠಾಂಶ	ಒಟ್ಟು
2002-2003	6.01	3.03	1.95	10.99
2003-2004	4.93	2.40	1.86	9.19
2004-2005	9.20	4.66	3.02	16.88

ಆಧಾರ: ಕೃಷಿ ಆಯುಕ್ತರ ಕಾರ್ಯಾಲಯ.

#### ಆ. ಸಸ್ಯ ಸಂರಕ್ಷಣಾ ಕ್ರಮಗಳು:

ಸಸ್ಯ ಸಂರಕ್ಷಣೆ ಕ್ಷೇತ್ರದಲ್ಲಿ ಆಗಿರುವ ಪ್ರಗತಿಯ ವಿವರಗಳನ್ನು ಕೆಳಕಂಡ ಕೋಷ್ಟಕ 2.4 ರಲ್ಲಿ ಕೊಡಲಾಗಿದೆ.



**ಕೋಷ್ಟಕ 2.4**  
**ಸಸ್ಯ ಸಂರಕ್ಷಣೆ**

ವರ್ಷ	ಒಳಗೊಂಡ ಪ್ರದೇಶ (ಒಕ್ಕ ಹೆಕ್ಟೇರುಗಳಲ್ಲಿ)		ಶಾಂತಿಕ ಮಟ್ಟದ ಸಂರಕ್ಷಣೆಗಳ ಬಳಕೆ (ಮೆಟ್ರಿಕ್ ಟನ್ಗಳಲ್ಲಿ)	
	ಗುರಿ	ಸಾಧನೆ	ಗುರಿ	ಸಾಧನೆ
2002 - 2003	60.00	46.00	2700	1692
2003 - 2004	60.00	42.00	2700	2000
2004 - 2005	60.00	48.00	2400	2200 (ಎ)

ನಿ: ನಿರೀಕ್ಷಿತ. ಆಧಾರ: ಕೃಷಿ ಆಯುಕ್ತರ ಕಾರ್ಯಾಲಯ.

4. ಏಕದಳ ಧಾನ್ಯ, ದ್ವಿದಳ ಧಾನ್ಯ ಹಾಗೂ ಎಣ್ಣೆ ಕಾಳುಗಳ ಉತ್ಪಾದನಾ ಕಾಯ್ದಿರಿಸು:

ಹಿಂದಿನ ಎರಡು ವರ್ಷಗಳಲ್ಲಿ ಮಳೆ ಕೊರತೆಯಿಂದ ಗುರಿ ಸಾಧಿಸಲಾಗಿಲ್ಲ.

ಉ: ಅಧಿಕ ಉತ್ಪಾದನೆ ಸಾಧಿಸಲು ಕಾಯ್ದಿರಿಸು (ಹೆಚ್.ಎ.ಎ.)

ಆ. ದ್ವಿದಳ ಧಾನ್ಯಗಳು:

2002-03 ರಿಂದ 2004-05ರ ವರೆಗೆ ಅಧಿಕ ಉತ್ಪಾದನೆ ತಳಿಗಳ ಕಾರ್ಯಕ್ರಮದ ಪ್ರಗತಿಯ ವಿವರಗಳನ್ನು ಕೋಷ್ಟಕ 2.5 ರಲ್ಲಿ ಕೊಡಲಾಗಿದೆ.

2002-03 ರಿಂದ 2004-05ರ ವರೆಗೆ ದ್ವಿದಳ ಧಾನ್ಯಗಳ ವಿಸ್ತೀರ್ಣ ಮತ್ತು ಉತ್ಪಾದನೆಯ ವಿವರಗಳನ್ನು ಕೋಷ್ಟಕ 2.6 ರಲ್ಲಿ ಕೊಡಲಾಗಿದೆ.

ಇ. ಎಣ್ಣೆ ಕಾಳುಗಳು:

ಕೋಷ್ಟಕ 2.7 ರಲ್ಲಿ 2002-03 ರಿಂದ 2004-05 ರ ವರೆಗೆ ಎಣ್ಣೆ ಕಾಳು ಬೆಳೆಗಳ ವಿಸ್ತೀರ್ಣದ ಮತ್ತು ಉತ್ಪಾದನೆಯ ವಿವರಗಳನ್ನು ಕೊಡಲಾಗಿದೆ.

**ಕೋಷ್ಟಕ 2.5**  
**ಅಧಿಕ ಉತ್ಪಾದನೆ ಸಾಧಿಸಲು ಕಾಯ್ದಿರಿಸುಗೊಂಡ ವಿಸ್ತೀರ್ಣ**

(ಒಕ್ಕ ಹೆಕ್ಟೇರುಗಳಲ್ಲಿ)

ವರ್ಷ	ಗುರಿ	ಸಾಧನೆ
2002-2003	50.53	46.22
2003-2004	50.91	44.86
2004-2005 (ಎ)	51.57	51.05

ನಿ: ನಿರೀಕ್ಷಿತ ಆಧಾರ: ಕೃಷಿ ಆಯುಕ್ತರ ಕಾರ್ಯಾಲಯ.

**ಕೋಷ್ಟಕ 2.6**  
**ದ್ವಿದಳ ಧಾನ್ಯಗಳ ವಿಸ್ತೀರ್ಣ ಮತ್ತು ಉತ್ಪಾದನೆ**

ವರ್ಷ	ವಿಸ್ತೀರ್ಣ (ಒಕ್ಕ ಹೆಕ್ಟೇರುಗಳಲ್ಲಿ)		ಉತ್ಪಾದನೆ (ಒಕ್ಕ ಟನ್ಗಳಲ್ಲಿ)	
	ಗುರಿ	ಸಾಧನೆ	ಗುರಿ	ಸಾಧನೆ
2002 - 2003	17.99	20.62	8.05	7.00
2003 - 2004	18.63	18.65	8.53	5.77
2004 - 2005	18.29	20.59	8.43	8.69*

ನಿ: ಕೃಷಿ ಆಯುಕ್ತರ ಕಾರ್ಯಾಲಯದಿಂದ

ಆಧಾರ: ಆರ್ಥಿಕ ಮತ್ತು ಸಾಂಖ್ಯಿಕ ನಿರ್ದೇಶನಾಲಯ

**ಕೋಷ್ಟಕ 2.7**  
**ಎಣ್ಣೆ ಕಾಲುಗಳ ನಿರ್ದೇಶನ ಮತ್ತು ಉತ್ಪಾದನೆ**

ವರ್ಷ	ದಿವ್ಯಾಣ:		ಉತ್ಪಾದನೆ	
	(ಲಕ್ಷ ಟೆನ್ಟೋನುಗಳಲ್ಲಿ)		(ಮೆಟ್ರಿಕ್ ಟನ್ಗಳಲ್ಲಿ)	
	ಗುರಿ	ಸಾಧನೆ	ಗುರಿ	ಸಾಧನೆ
2002 - 2003	24.43	20.02	17.90	11.12
2003 - 2004	23.96	22.66	18.05	10.65
2004 - 2005	24.50	27.02	18.22	17.97

\* : ಕೃಷಿ ಅಯುಕ್ತರ ಕಾರ್ಯಾಲಯದಂತೆ

ಆಧಾರ: ಆರ್ಥಿಕ ಮತ್ತು ಸಾಂಖ್ಯಿಕ ನಿರ್ದೇಶನಾಲಯ

ಎಣ್ಣೆ ಕಾಲುಗಳ ಉತ್ಪಾದನಾ ಕಾರ್ಯಕ್ರಮವನ್ನು ಕೊಡಗು ಜಿಲ್ಲೆಯಿಂದನ್ನು ಹೊರತುಪಡಿಸಿ, ಉಳಿದಲ್ಲೂ ಜಿಲ್ಲೆಗಳಲ್ಲಿಯೂ 1990-91 ನೇ ಸಾಲಿನಿಂದ ಕೇಂದ್ರ ಮತ್ತು ರಾಜ್ಯ ಸರ್ಕಾರಗಳ ಶೇಕಡ 75:25 ಪಾಲಿನೊಂದಿಗೆ ಅನುಷ್ಠಾನದಲ್ಲಿಿದೆ.

ಪ್ರಮಾಣೀಕೃತ ಬಿತ್ತನೆ ಬೀಜದ ಉಪಯೋಗವೊಂದೇ ಶೇಕಡಾ 20 ರಿಂದ 30 ರಷ್ಟು ಅಧಿಕ ಎಣ್ಣೆ ಕಾಲುಗಳ ಉತ್ಪಾದನೆಗೆ ಕಾರಣವಾಗಿರುತ್ತದೆ. ಪ್ರಮಾಣೀಕೃತ ಅಥವಾ ಉತ್ತಮ ಗುಣಮಟ್ಟದ ಎಣ್ಣೆಕಾಲುಗಳ ಪೂರೈಕೆಯಲ್ಲಿ ಕೊರತೆಯು ಕಾರ್ಯಕ್ರಮಕ್ಕೆ ದೊಡ್ಡ ಅಡಚಣೆಯಾಗಿರುತ್ತದೆ. ಸರಬರಾಜು ಮಾಡಿದ ಪ್ರಮಾಣೀಕೃತ ಬಿತ್ತನೆ ಬೀಜಗಳು ಬಿಟ್ಟು ಅವಶ್ಯಕತೆಯ ಅರ್ಧಕ್ಕಿಂತ ಕಡಿಮೆ ಇತ್ತು.

ಎಣ್ಣೆಕಾಲುಗಳ ಉತ್ಪಾದನೆಯನ್ನು ವರ್ಧಿಸಲು, ಅಡಿಗೆ ಎಣ್ಣೆಯ ಬೇಡಿಕೆಯನ್ನು ಪೂರೈಸಲು ಹಾಗೂ ಅಡಿಗೆ ಎಣ್ಣೆಯ ಆಮದಿನ ವೆಚ್ಚವನ್ನು ಕಡಿಮೆ ಮಾಡಲು ಎಣ್ಣೆಕಾಲುಗಳ ಅಭಿವೃದ್ಧಿ ತಂತ್ರಜ್ಞಾನ ನಿಯೋಗವನ್ನು 1987 ರಲ್ಲಿ ಸ್ಥಾಪಿಸಲಾಗಿದೆ. ಕೃಷಿ ವಿಶ್ವವಿದ್ಯಾನಿಲಯ, ಬೆಂಗಳೂರು ಮತ್ತು ಧಾರವಾಡ ಹಾಗೂ ಇತರೆ ಸಂಘ ಸಂಸ್ಥೆಗಳಾದ ಕರ್ನಾಟಕ ರಾಜ್ಯ ಸಹಕಾರಿ ಮಾರಾಟ ಮಹಾ ಮಂಡಳಿ, ರಾಜ್ಯ ಬೀಜ ನಿಗಮ, ಕರ್ನಾಟಕ ರಾಜ್ಯ ಸಹಕಾರಿ ಎಣ್ಣೆಕಾಲುಗಳ ಬೆಳೆಗಾರರ ಮಹಾ ಮಂಡಳಿ ಮತ್ತು ರಾಷ್ಟ್ರೀಯ ಬೀಜ ನಿಗಮಗಳ ಸಹಾಯದಿಂದ 2004-05ನೇ ಸಾಲಿನಲ್ಲಿ 24.50 ಲಕ್ಷ ಟೆನ್ಟೋನುಗಳಲ್ಲಿ ಎಣ್ಣೆಕಾಲುಗಳನ್ನು ಬೆಳೆಯುವ ಹಾಗೂ 18.22 ಲಕ್ಷ ಟನ್ ಉತ್ಪಾದಿಸುವ ಒಂದು ಕ್ರಿಯಾ ಯೋಜನೆಯನ್ನು ರೂಪಿಸಲಾಗಿದೆ.

**ಡಿ. ಕೇಂದ್ರ ಪುರಸ್ಕೃತ/ವಿಸ್ತೃತ ನಿರ್ವಹಣಾ ಕೃಷಿ ಯೋಜನೆ**

2000-01 ರಿಂದ ಈ ಯೋಜನೆ ಅನುಷ್ಠಾನದಲ್ಲಿಿದೆ. ಇದರಲ್ಲಿ ಕೇಂದ್ರ ಪುರಸ್ಕೃತ 27 ಯೋಜನೆಗಳನ್ನು ಮುರುಹೊಂದಾಣಿಕೆ ಮಾಡಲಾಗಿದೆ. ಈ ಕಾರ್ಯಕ್ರಮಕ್ಕೆ ಶೇ.90ರಷ್ಟು ಕೇಂದ್ರ ಸರ್ಕಾರದ್ದು ಹಾಗೂ ಉಳಿದ ಶೇ. 10 ರಾಜ್ಯಸರ್ಕಾರದ್ದು. ಶೇ. 80 ಅನುದಾನ ಮತ್ತು ಶೇ. 20 ಸಾಲ 2004-05ನೇ ಸಾಲಿನಲ್ಲಿ ರೂ. 2404 05 ಲಕ್ಷ ಅನುದಾನದಲ್ಲಿ ಒದಗಿಸಲಾಗಿದ್ದು ಡಿಸೆಂಬರ್ 2004ರ ಅಂತ್ಯಕ್ಕೆ ರೂ. 602.07 ಲಕ್ಷಗಳನ್ನು ಖರ್ಚು ಮಾಡಿರುವುದಾಗಿ ತಿಳಿಸಿದೆ

**5. (ಬಿ) ಒಣ ಭೂಮಿ ಅಭಿವೃದ್ಧಿ ಕಾರ್ಯಕ್ರಮ**

ಕೆಳಗಿನ ಕೋಷ್ಟಕದಲ್ಲಿ ಭೂಸಾರ ಸಂರಕ್ಷಣೆಗೆ ಒಳಪಟ್ಟ ಪ್ರದೇಶದ ವಿವರಗಳನ್ನು ಕೊಡಲಾಗಿದೆ.

**ಕೋಷ್ಟಕ 2.8**  
**ಭೂಸಾರ ಸಂರಕ್ಷಣೆಗೆ ಒಳಪಟ್ಟ ಪ್ರದೇಶ**

ವರ್ಷ	ಪ್ರಸ್ತುತ	ಸಂಚಿತ
2001ರವರೆಗೆ	1.00	25.41
2001-2002	1.59	27.00
2002-2003	2.10	29.10
2003-2004	3.12	32.22
2004-2005(ನಿ)	2.92	35.14

ಆಧಾರ : ಜಲಾನಯನ ಅಭಿವೃದ್ಧಿ ಇಲಾಖೆ

ನಿ: ನಿರೀಕ್ಷಿತ

ರಾಜ್ಯವು ಒಣ ಭೂಮಿಯನ್ನು ಹೆಚ್ಚಾಗಿ ಪಡೆದಿರುವ ಪ್ರದೇಶಗಳಲ್ಲಿ 2 ನೇ ಸ್ಥಾನದಲ್ಲಿದ್ದು ಜಲಾನಯನ ಅಭಿವೃದ್ಧಿಯ ಕಾರ್ಯಕ್ರಮಗಳನ್ನು ಒಂದೇ ಇಲಾಖೆಯ ಅಧೀನದಲ್ಲಿ ತರುವ ಉದ್ದೇಶದಿಂದ 2000-01 ನೇ ಸಾಲಿನಲ್ಲಿ ಜಲಾನಯನ ಅಭಿವೃದ್ಧಿ ಇಲಾಖೆಯನ್ನು ಸ್ಥಾಪಿಸಲಾಗಿದೆ.

**5. (ಆ) ಕೇಂದ್ರ ಪುರಸ್ಕೃತ/ವಿಸ್ತೃತ ನಿರ್ವಹಣಾ ಮಾದರಿ ಜಲಾನಯನ ಅಭಿವೃದ್ಧಿ ಯೋಜನೆ**

ಈ ಯೋಜನೆಯಡಿ 3 ಕಾರ್ಯಕ್ರಮಗಳಾದ ರಾಷ್ಟ್ರೀಯ ಜಲಾನಯನ ಅಭಿವೃದ್ಧಿ ಯೋಜನೆ, ನದಿ ಕಣಿವೆ ಯೋಜನೆ ಹಾಗೂ ಉಪ್ಪು ಮತ್ತು ಕ್ಷಾರೀಯ ನೀರು ಆವೃತ್ತ ಪ್ರದೇಶ ಅಭಿವೃದ್ಧಿ ಯೋಜನೆಗಳನ್ನು ಇದರಲ್ಲಿ ಧಾರತ ಸರ್ಕಾರದ್ದು ಶೇ. 90ರಷ್ಟು ಮತ್ತು ಕರ್ನಾಟಕ ಸರ್ಕಾರದ್ದು ಶೇ.10ರಷ್ಟು. 2004-05ನೇ ಸಾಲಿಗೆ ರೂ. 2444 44 ಲಕ್ಷಗಳ ಆರ್ಥಿಕ ಗುರಿ ಹಾಗೂ 39591 ಹೆಕ್ಟೇರ್ ಪ್ರದೇಶ ಅಭಿವೃದ್ಧಿ ಪಡಿಸುವ ಛೇತಕ ಗುರಿಗಳನ್ನು

ಹೊಂದಲಾಗಿದ್ದು ಡಿಸೆಂಬರ್ 2004ರ ಅಂತ್ಯಕ್ಕೆ ರೂ. 1261.47 ಲಕ್ಷಗಳನ್ನು ಖರ್ಚು ಮಾಡಿ 23039 ಹೆಕ್ಟೇರ್ ಪ್ರದೇಶವನ್ನು ಅಭಿವೃದ್ಧಿಪಡಿಸಲಾಗಿದೆ.

**6. ವಿನೋದನ ನೆರವಿನ ಯೋಜನೆಗಳು**

ಜನಸಹಭಾಗಿತ್ವದೊಂದಿಗೆ ಸಮಗ್ರ ಜಲಾನಯನ ಅಭಿವೃದ್ಧಿಗೆ ಸುಜಲಾ ಜಲಾನಯನ ಕಾರ್ಯಕ್ರಮವು ವಿಶ್ವ ಬ್ಯಾಂಕಿನ ನೆರವಿನೊಂದಿಗೆ ಅನುಷ್ಠಾನದಲ್ಲಿಿದೆ. ಈ ಕಾರ್ಯಕ್ರಮವನ್ನು ರಾಜ್ಯದ 5 ಜಿಲ್ಲೆಗಳಲ್ಲಿ ತೆಗೆದುಕೊಂಡಿದ್ದು ಪರಿಷ್ಕೃತ 677.73 ಕೋಟಿ ರೂ.ಗಳನ್ನು ನಿಗದಿಪಡಿಸಲಾಗಿದೆ. ಈ ಯೋಜನೆಯಡಿ ಒಟ್ಟು 77 ಉಪ ಜಲಾನಯನಗಳು ಬರುತ್ತಿದ್ದು, ಪ್ರಸ್ತುತ ಎಲ್ಲಾ 77 ಉಪ ಜಲಾನಯನಗಳಲ್ಲಿ ಭೌತಿಕ ಉಪಚಾರ ಕಾರ್ಯಕ್ರಮಗಳು ಪ್ರಗತಿಯಲ್ಲಿರುತ್ತವೆ. 2004-05ನೇ ಸಾಲಿಗೆ ರೂ.11000.00,ಲಕ್ಷಗಳ ಪರಿಷ್ಕೃತ ಗುರಿ ಇದ್ದು 86571 ಹೆಕ್ಟೇರ್ ಪ್ರದೇಶ ಅಭಿವೃದ್ಧಿ ಪಡಿಸಲಾಗುತ್ತಿದೆ. 2004ನೇ ಡಿಸೆಂಬರ್ 2004ರ ಅಂತ್ಯದವರೆಗೆ 5283.00 ಲಕ್ಷ ರೂ.ಗಳು ಖರ್ಚು ಮಾಡಿ ಈಗಾಗಲೇ 36583 ಹೆಕ್ಟೇರ್ ಪ್ರದೇಶವನ್ನು ಅಭಿವೃದ್ಧಿಪಡಿಸಲಾಗಿದೆ ಎಂದು ತಿಳಿಸಿದೆ.

ಕರ್ನಾಟಕ ರಾಜ್ಯ ಜಲಾನಯನ ಅಭಿವೃದ್ಧಿ ಕಾರ್ಯಕ್ರಮವನ್ನು (ಕವಾಡ) ಡಿ.ಎಫ್.ಐ.ಡಿ ನೆರವಿನೊಂದಿಗೆ ಅನುಷ್ಠಾನಗೊಳಿಸಲಾಗಿದೆ. ಈ ಯೋಜನೆಯ ವೆಚ್ಚ 83.40 ಕೋಟಿ ರೂ.ಗಳಾಗಿರುತ್ತವೆ. ಈ ಕಾರ್ಯಕ್ರಮವನ್ನು ಬಜಾಪುರ, ಬಳ್ಳಾರಿ ಮತ್ತು ಚಿತ್ರದುರ್ಗ ಜಿಲ್ಲೆಗಳಲ್ಲಿ ತಲಾ ಒಂದು ಜಲಾನಯನದಂತೆ ಆರಿಸಿಕೊಂಡು ಅನುಷ್ಠಾನಗೊಳಿಸಲಾಗುತ್ತಿದೆ. ಈ ಯೋಜನೆಯಡಿ 2004-05ನೇ ಸಾಲಿಗೆ ರೂ.970.00ಲಕ್ಷ ಆರ್ಥಿಕ ಗುರಿ ಇದ್ದು 17168 ಹೆಕ್ಟೇರ್ ಪ್ರದೇಶ ಅಭಿವೃದ್ಧಿಪಡಿಸಬೇಕಿದೆ. ಡಿಸೆಂಬರ್ 2004ರ ಅಂತ್ಯಕ್ಕೆ ರೂ. 332.63 ಲಕ್ಷ ಖರ್ಚು ಮಾಡಿ 4772 ಹೆಕ್ಟೇರ್ ಪ್ರದೇಶವನ್ನು ಅಭಿವೃದ್ಧಿಪಡಿಸಲಾಗಿದೆ.

ಡ್ಯಾನಿಡಾ ನೆರವಿನ ವೈಟಿಪ್ ಯೋಜನೆಯ ಮೂರನೆಯ ಹಂತ 1-6-2000 ರಿಂದ ಜಾರಿಯಲ್ಲಿದೆ. ಯೋಜನೆಯ ಅವಧಿ 6 ವರ್ಷಗಳಾಗಿದ್ದು, ಒಟ್ಟು ಮೊತ್ತ 45.93 ಕೋಟಿ ರೂ.ಗಳು ಯೋಜನೆಯಡಿಯಲ್ಲಿ 15.74 ಕೋಟಿಯನ್ನು ಡೆನ್‌ಮಾರ್ಕ್ ಸರ್ಕಾರ ನೀಡಲಿದೆ. ಈ ಯೋಜನೆಯಡಿಯಲ್ಲಿ 2004-05ನೇ ಸಾಲಿಗೆ ಸುಮಾರು 138000 ರೈತ ಮಹಿಳೆಯರಿಗೆ ಆದಾಯ ತರಲು ಯೋಜಿಸಿದೆ. ಇದರಲ್ಲಿ ವಿವಿಧ ತರಬೇತಿ ಮತ್ತು ವಿಸ್ತರಣ ಕಾರ್ಯಕ್ರಮಗಳನ್ನು ಒಳಗೊಂಡಿರುತ್ತದೆ. ಈ ಸಾಲಿನಲ್ಲಿ ರೂ. 7.76 ಕೋಟಿ ಒದಗಿಸಿದ್ದು ಡಿಸೆಂಬರ್ 2004ರ ಅಂತ್ಯಕ್ಕೆ ರೂ. 3.11 ಕೋಟಿ ಖರ್ಚು ಮಾಡಲಾಗಿದೆ.

ಕರ್ನಾಟಕ ಜಲಾನಯನ ಅಭಿವೃದ್ಧಿ ಯೋಜನೆಯ ಎರಡನೆಯ ಹಂತ ಡ್ಯಾನಿಡಾ ನೆರವಿನಿಂದ ಜೂನ್ 1997 ರಿಂದ ಅನುಷ್ಠಾನವಾಗಿದೆ. ಯೋಜನೆಯ ಒಟ್ಟು ಮೊತ್ತ 21.00 ಕೋಟಿ ರೂ.ಗಳಾಗಿದ್ದು, ಇದು 7 ವರ್ಷಗಳ ಅವಧಿಯ ಯೋಜನೆ ಯಾಗಿದೆ. ಈ ಯೋಜನೆಯು ಮಾರ್ಚ್ 2004ಕ್ಕೆ ಮುಕ್ತಾಯವಾಗಲಿದ್ದು 2004-05ನೇ ಸಾಲಿಗೆ ರೂ.95.00 ಲಕ್ಷಗಳನ್ನು ಹಾಲಿ ಇರುವ ಯೋಜನೆಯ ಸಂರಕ್ಷಣೆಗಾಗಿ ಡಿಸೆಂಬರ್ ಅಂತ್ಯಕ್ಕೆ ರೂ.13.43 ಲಕ್ಷ ಖರ್ಚು ಮಾಡಿದೆ.

ರಾಜ್ಯ ಜಲಾನಯನ ಅಭಿವೃದ್ಧಿ ಯೋಜನೆಯನ್ನು ನಬಾರ್ಡ್ ಸಹಾಯದಿಂದ ಅನುಷ್ಠಾನಗೊಳಿಸಿದೆ. ಕರ್ನಾಟಕ ಸರ್ಕಾರವು ರೂ. 32.00ಕೋಟಿಗಳಿಗೆ ಒಪ್ಪಿಗೆ ನೀಡಿದ್ದು 2004-05ನೇ ಸಾಲಿಗೆ 36000 ಹೆಕ್ಟೇರ್ ಭೂಮಿಯನ್ನು ಜಲಾನಯನ ಅಭಿವೃದ್ಧಿ ಪಡಿಸಲು ರೂ.225.00 ಲಕ್ಷಗಳನ್ನು ಆಯವ್ಯಯದಲ್ಲಿ ಒದಗಿಸಿದ್ದು ಡಿಸೆಂಬರ್ 2004ರ ಅಂತ್ಯಕ್ಕೆ 68.11 ಲಕ್ಷಗಳನ್ನು ಖರ್ಚು ಮಾಡಿ 1392 ಹೆಕ್ಟೇರ್ ವಿಸ್ತೀರ್ಣವನ್ನು ಜಲಾನಯನ ಅಭಿವೃದ್ಧಿ ಪಡಿಸಿದೆ.

**7. ಕೃಷಿ ಉತ್ಪನ್ನ ಬೆಲೆಗಳು**

ಭಾರತ ಸರ್ಕಾರ ಲೆವಿ ಬತ್ತ ಕೊಳ್ಳುವ ಬೆಲೆಯನ್ನು 2004-05ನೇ ಸಾಲಿಗೆ ಕೊಳ್ಳುವುದನ್ನು ಈ ಕೆಳಕಂಡಂತಿದೆ

(ರೂಪಾಯಿ ಪ್ರತಿ ಕ್ವಿಂಟಾಲ್‌ಗೆ)

ಶಕಿ	ಕಡ್ಡಾ ಲಕ್ಕಿ	ಪಾರ್ ಬಾಯಿಲ್
ಸಾಮಾನ್ಯ	927.30	914.30
ದರ್ಜೆ (ಎ)	973.00	959.30

ರಾಜ್ಯ ಸರ್ಕಾರದ ಆದೇಶದಂತೆ ಆಹಾರ ಧಾನ್ಯಗಳನ್ನು ಕನಿಷ್ಠ ಬೆಂಬಲ ಬೆಲೆ ಯೋಜನೆಯಡಿಯಲ್ಲಿ ಖರೀದಿಸಲು ರಾಜ್ಯಮಟ್ಟದಲ್ಲಿ ಹಾಗೂ ಜಿಲ್ಲಾ ಮಟ್ಟದಲ್ಲಿ ಟಾನ್ಸ್ ಫೋರ್ಸ್‌ಗಳನ್ನು ನೇಮಿಸಿದೆ. ಮಾರುಕಟ್ಟೆಯಲ್ಲಿ ಆಯಾ ಬೆಳೆಗಳ ಮುಂದೆ ತೋರಿಸಿದ ಬೆಂಬಲ ಬೆಲೆಗಿಂತ ಕಡಿಮೆಯಾದಲ್ಲಿ, ಭಾರತೀಯ ಆಹಾರ ನಿಗಮವು ಸಬ್ ವಿಜೆನ್ಸಿಗಳ ಮೂಲಕ ಖರೀದಿಸುವುದು. ಇದರಂತೆ ನಿಗದಿಪಡಿಸಿದ ಬೆಲೆಗಳ ವಿವರ ಕೆಳಗಿನಂತಿದೆ.

(ರೂ.ಗಳಲ್ಲಿ)

ಕ್ರ. ಸಂ.	ಬೆಲೆಗಳು	ಕನಿಷ್ಠ ಬೆಂಬಲ ಬೆಲೆ (ಪ್ರತಿ ಕ್ವಿಂಟಾಲ್‌ಗೆ)
1.	ಭತ್ತ ಸಾಮಾನ್ಯ	560.00
2.	ಭತ್ತ ಗ್ರೇಡ್ ಎ	590.00
3.	ಮೆಕ್ಕೆ ಜೋಳ	ಎಫ್.ಎ.ಕ್ಯೂ. 525.00
4.	ಜೋಳ	- - 515.00
5.	ಸಜ್ಜೆ	- - 515.00
6.	ರಾಗಿ	- - 515.00
7.	ತೊಗರಿ	- - 1390.00
8.	ಹೆಸರು	- - 1410.00
9.	ಉಡ್ಡು	- - 1410.00
10.	ಕಡಲೆಕಾಯಿ (ಸಿಫ್ಟೆಯೊಂದಿಗೆ)	- - 1500.00
11.	ಸೋಯಾಬೀನ್ (ಕಪ್ಪು)	- - 900.00
12.	ಸೋಯಾಬೀನ್ (ಹಳದಿ)	- - 1000.00
13.	ವಿಕ್ಕು	- - 1500.00
14.	ಸೂರ್ಯಕಾಂತಿ ಬೀಜ	- - 1340.00
15.	ಹುಚ್ಚೆಕ್ಕು	- - 1180.00
16.	ಹತ್ತಿ (ಎಫ್.-414, ಹೆಚ್-777, ಬಿ-34)	- - 1760.00
17.	ಹತ್ತಿ ಹೆಚ್ - 4	- - 1960.00

ಮೇಲೆ ತಿಳಿಸಿರುವ ಬೆಳೆಗಳ ಬೆಲೆಯು ಕನಿಷ್ಠ ಬೆಂಬಲ ಬೆಲೆಗಿಂತ ಕಡಿಮೆಯಾದಲ್ಲಿ ಮಾರುಕಟ್ಟೆ ಮಧ್ಯೆ ಪ್ರವೇಶಿಸಿ, ಸದರಿ ಬೆಳೆಗಳನ್ನು ರೈತರಿಂದ ಖರೀದಿಸಲು ಕೆಳಕಂಡ ಸಂಸ್ಥೆಗಳು/ನಿಗಮ/ಮಹಾಮಂಡಳಿಯನ್ನು ಸಬ್ ವಿಜೆನ್ರಿ/ನೋಡಲ್ ವಿಜೆನ್ರಿಯನ್ನಾಗಿ ನೇಮಿಸಿದೆ.

**8. ಕನಿಷ್ಠ ಪ್ರೋಸೆಸ್ ಬೆಲೆ ಯೋಜನೆ**

ಸರ್ಕಾರ ಕನಿಷ್ಠ ಪ್ರೋಸೆಸ್ ಬೆಲೆ ಯೋಜನೆಯನ್ನು ಕೃಷಿ ಮತ್ತು ತೋಟಗಾರಿಕೆ ಬೆಳೆಗಳಿಗೆ ಅನುಷ್ಠಾನ ಗೊಳಿಸಿದೆ ಇದಕ್ಕಾಗಿ ರಿವಾಲ್ವಿಂಗ್ ಫಂಡ್ ರೂ.2.00 ಕೋಟಿಗಳಿಂದ ಆರಂಭಿಸಿದೆ. ರಾಜ್ಯದ ಮಾರುಕಟ್ಟೆ ಸಮಿತಿಗಳು ಮತ್ತು ಸರ್ಕಾರ ಇದಕ್ಕೆ ಅನುಕ್ರಮವಾಗಿ ರೂ. 15.00 ಮತ್ತು ರೂ.5.00 ಕೋಟಿಗಳನ್ನು ಒದಗಿಸಿದೆ. ರೈತ ತಾನು ಬೆಳೆದ ಬೆಳೆ ಅತಿ ಕಡಿಮೆ ಬೆಲೆಯಾದಾಗ ಮಾರುಕಟ್ಟೆ ಮಧ್ಯೆ ಪ್ರವೇಶಿಸಿ ರೈತನು ಬೆಳೆದದ್ದನ್ನು ಕೊಂಡು ರೈತರ ನಷ್ಟವನ್ನು ನಿವಾರಿಸುತ್ತದೆ. ಈ ಯೋಜನೆಯಡಿ 2004-05ನೇ ಸಾಲಿಗೆ ರೂ.3.50 ಕೋಟಿ ಆಯವ್ಯಯದಲ್ಲಿ ಒದಗಿಸಲಾಗಿದೆ.

**9. ರಾಷ್ಟ್ರೀಯ ಕೃಷಿ ವಿಮಾ ಯೋಜನೆ**

ಸಮಗ್ರ ಬೆಳೆ ವಿಮಾ ಯೋಜನೆಯು 1985 ರಿಂದ 1999 ಮುಂಗಾರು ಹಂಗಾಮಿನ ವರೆಗೆ ಜಾರಿಯಲ್ಲಿದ್ದು ನಂತರ 2000-

01 ನೇ ಸಾಲಿನ ಮುಂಗಾರು ಹಂಗಾಮಿನಿಂದ ರಾಷ್ಟ್ರೀಯ ಕೃಷಿ ವಿಮಾ ಯೋಜನೆಯನ್ನು ಜಾರಿಗೊಳಿಸಲಾಗಿದೆ. ಈ ಯೋಜನೆಯ ವ್ಯಾಪ್ತಿಯಲ್ಲಿ ಹಿಡುವಳಿಯ ಗಾತ್ರವನ್ನು ಪರಿಗಣಿಸದೆ ಸಾಲವನ್ನು ಪಡೆದಿರುವ ಮತ್ತು ಪಡೆಯದೆ ಇರುವ ರೈತರು ವಿಮೆ ಮಾಡಿಸಿ ಸ್ವಾಭಾವಿಕ ಕ್ಷಾಮದಿಂದ ಬೆಳೆ ಇಳುವರಿ ನಷ್ಟ ಪರಿಹಾರವನ್ನು ವಾಸ್ತವಿಕವಾಗಿ ಬರಬೇಕಾಗಿದ್ದ ಇಳುವರಿ ಹಾಗೂ ಪ್ರಸ್ತುತ ಇಳುವರಿ ವಿಮಾ ಮೊತ್ತದ ಮೇಲೆ ನಿರ್ಧರಿಸಲಾಗುವುದು. ಸಣ್ಣ ಮತ್ತು ಅತಿ ಸಣ್ಣ ರೈತರಿಗೆ ವಿಮಾ ಕಂತಿನಲ್ಲಿ ಶೇಕಡ 10 ರಿಯಾಯಿತಿಯನ್ನು ಕರ್ನಾಟಕ ಸರ್ಕಾರ ಹಾಗೂ ಭಾರತದ ಸರ್ಕಾರ ಸಮಾನವಾಗಿ ನೀಡಲಿದೆ.

ಮುಂಗಾರು 2004ರ ಹಿಂದೆ ಬೆಳೆಗಳ ಅಧಿಸೂಚನೆಯನ್ನು ತಾಲ್ಲೂಕು ಮತ್ತು ಹೋಬಳಿ ಮಟ್ಟದಲ್ಲಿ ಹೊರಡಿಸಲಾಗುತ್ತಿದೆ. 2004ನೇ ಮುಂಗಾರಿನಿಂದ ನೀರಾವರಿ ಮತ್ತು ಬೆಳೆ ಆಶ್ರಯ ಬೆಳೆಗಳೆಂದು ವಿಂಗಡಿಸಿ ಅಧಿಸೂಚನೆ ಹೊರಡಿಸಿದೆ. 2004-05ನೇ ಸಾಲಿಗೆ ಆಯವ್ಯಯದಲ್ಲಿ ರೂ. 24144.05 ಲಕ್ಷಗಳನ್ನು ಆಯವ್ಯಯದಲ್ಲಿ ಒದಗಿಸಿದ್ದು ಇದರಲ್ಲಿ ರೂ. 13513.00 ಲಕ್ಷಗಳನ್ನು ಡಿಸೆಂಬರ್ 2004ರ ಅಂತ್ಯಕ್ಕೆ ಖರ್ಚು ಮಾಡಲಾಗಿದೆ.

ಕ್ರಮ ಸಂಖ್ಯೆ	ಬೆಳೆಗಳ ವಿವರ	ನೋಡಲ್ ಏಜೆನ್ಸಿ	ಸಬ್ ಏಜೆನ್ಸಿ
1.	(ಅ) ಭತ್ತ ಸಾಮಾನ್ಯ  (ಆ) ಒರಟು ಧಾನ್ಯಗಳು (ಇ) ಜೋಳ, ಸಜ್ಜೆ, ರಾಗಿ  (ಈ) ಮೆಕ್ಕೆ ಜೋಳ	ಭಾರತೀಯ ಆಹಾರ ನಿಗಮ  ಭಾರತೀಯ ಆಹಾರ ನಿಗಮ	1. ಕರ್ನಾಟಕ ಆಹಾರ ಮತ್ತು ನಾಗರೀಕ ಸರಬರಾಜು ನಿಗಮ ನಿಯಮಿತ, ಬೆಂಗಳೂರು.  2. ಕರ್ನಾಟಕ ರಾಜ್ಯ ಸರ್ಕಾರ ಮಾರುಕಟ್ಟೆ ಮಹಾಮಂಡಳಿ, (ಮಾರ್ಕೆಟ್)
2.	ದ್ವಿದಳ ಧಾನ್ಯಗಳು ತೊಗರಿ ಹಸರು, ಉದ್ದು	ರಾಷ್ಟ್ರೀಯ ಕೃಷಿ ಸರ್ಕಾರ ಮಾರುಕಟ್ಟೆ ಮಹಾಮಂಡಳಿ, ಬೆಂಗಳೂರು (ನಾಫೆಡ್)	ಕರ್ನಾಟಕ ರಾಜ್ಯ ಸರ್ಕಾರ ಮಾರುಕಟ್ಟೆ ಮಹಾಮಂಡಳಿ, (ಮಾರ್ಕೆಟ್)
3.	ಎಣ್ಣೆ ಬೀಜಗಳು ಕಡಲೆಕಾಯಿ (ಸಿಪ್ಪೆಯೊಂದಿಗೆ) ಸೋಯಾಬೀನ್ (ಕಪ್ಪು) ಸೋಯಾಬೀನ್ (ಹಳದಿ) ಸೂರ್ಯಕಾಂತಿ, ಮುಚ್ಚೆಕ್ಕು	ರಾಷ್ಟ್ರೀಯ ಕೃಷಿ ಸರ್ಕಾರ ಮಾರುಕಟ್ಟೆ ಮಹಾಮಂಡಳಿ, ಬೆಂಗಳೂರು (ನಾಫೆಡ್)	ಕರ್ನಾಟಕ ರಾಜ್ಯ ಸರ್ಕಾರ ಎಣ್ಣೆ ಬೀಜಗಳ ಬೆಳೆಗಾರರ ಮಹಾಮಂಡಳಿ, ಬೆಂಗಳೂರು. (ಕೆ.ಪಿ.ಎಫ್.)
4.	ಹತ್ತಿ	ಭಾರತೀಯ ಆಹಾರ ನಿಗಮ	ಭಾರತೀಯ ಹತ್ತಿ ನಿಗಮ

ಅನಾರ್ಥಕ ಆಹಾರ ಪರಿವಹನ ನಿರಿಯಮಾನಿ ನಾಷ್ಟ್ರ ಸರ್ಕಾರ ವ್ಯವಹಾರಗಳ ನಿರಿಯಮಾನಿ

ಮುಂಗಾರು, ಹಿಂಗಾರು ಮತ್ತು ಬೇಸಿಗೆ 2004-05ನೇ ಸಾಲಿಗೆ ಬೆಳೆಗಳ ಅಧಿಸೂಚನೆ ಈ ಕೆಳಕಂಡಂತಿದೆ.

**2004ರ ಮುಂಗಾರಿಗೆ ಬೆಳೆಗಳ ಅಧಿಸೂಚನೆ.**

ಬತ್ತ (ನೀರಾವರಿ)	ಬತ್ತ (ಮಳೆ ಆಶ್ರಯ)	ಮು.ಜೋಳ(ನೀರಾವರಿ)	ಮು.ಜೋಳ(ಮಳೆ ಆಶ್ರಯ)
ಜೋಳ (ನೀರಾವರಿ)	ಜೋಳ(ಮಳೆ ಆಶ್ರಯ)	ರಾಗಿ(ನೀರಾವರಿ)	ರಾಗಿ(ಮಳೆ ಆಶ್ರಯ)
ಬಾಜ್ರ(ನೀರಾವರಿ)	ಬಾಜ್ರ(ಮಳೆ ಆಶ್ರಯ)	ತೊಗರಿ (ನೀರಾವರಿ)	ತೊಗರಿ (ಮಳೆ ಆಶ್ರಯ)
ಸೋಯಾಬೀನ್(ನೀರಾವರಿ)	ಸೋಯಾಬೀನ್(ಮಳೆ ಆಶ್ರಯ)	ಸೂರ್ಯಕಾಂತಿ(ನೀರಾವರಿ)	ಸೂರ್ಯಕಾಂತಿ(ಮಳೆ ಆಶ್ರಯ)
ಹುಚ್ಚು (ನೀರಾವರಿ)	ಶೇಂಗ (ನೀರಾವರಿ)	ಶೇಂಗ(ಮಳೆ ಆಶ್ರಯ)	ಹತ್ತಿ (ನೀರಾವರಿ)
ಹತ್ತಿ (ಮಳೆ ಆಶ್ರಯ)	ಆಲೂಗಡ್ಡೆ(ನೀರಾವರಿ)	ಆಲೂಗಡ್ಡೆ(ಮಳೆ ಆಶ್ರಯ)	ಈರುಳ್ಳಿ(ನೀರಾವರಿ)
ಈರುಳ್ಳಿ(ಮಳೆ ಆಶ್ರಯ)	ಮೆಣಸಿನಕಾಯಿ(ನೀರಾವರಿ)	ಮೆಣಸಿನಕಾಯಿ (ಮಳೆ ಆಶ್ರಯ)	ಹರಳು (ನೀರಾವರಿ)
ಹುರಳಿ (ನೀರಾವರಿ)	ಹೆಸರುಕಾಳು(ನೀರಾವರಿ)	ಉದ್ದು (ನೀರಾವರಿ)	ಸಾವೆ(ನೀರಾವರಿ)
ನವಣಿ(ನೀರಾವರಿ)			

**2004-05ನೇ ಸಾಲಿನ ಹಿಂಗಾರು ಹಂಗಾಮಿನ ಬೆಳೆಗಳ ಅಧಿಸೂಚನೆ**

ಬತ್ತ (ನೀರಾವರಿ)	ಮು.ಜೋಳ(ನೀರಾವರಿ)	ಮು.ಜೋಳ(ಮಳೆ ಆಶ್ರಯ)	-ಜೋಳ (ನೀರಾವರಿ)
-ಜೋಳ(ಮಳೆ ಆಶ್ರಯ)	ರಾಗಿ(ನೀರಾವರಿ)	ರಾಗಿ(ಮಳೆ ಆಶ್ರಯ)	ಗೋದಿ (ನೀರಾವರಿ)
ಗೋದಿ (ಮಳೆ ಆಶ್ರಯ)	ಕಡಲೆ (ನೀರಾವರಿ)	ಕಡಲೆ (ಮಳೆ ಆಶ್ರಯ)	ಸೂರ್ಯಕಾಂತಿ(ನೀರಾವರಿ)
ಸೂರ್ಯಕಾಂತಿ(ಮಳೆ ಆಶ್ರಯ)	ಉದ್ದು (ನೀರಾವರಿ)	ಹುರಳಿ (ನೀರಾವರಿ)	ಹೆಸರುಕಾಳು(ನೀರಾವರಿ)
ಕುಸುಮೆ (ನೀರಾವರಿ)	ಆಗಸೆ ಬೀಜ (ನೀರಾವರಿ)	ಆಲೂಗಡ್ಡೆ(ನೀರಾವರಿ)	ಹತ್ತಿ (ನೀರಾವರಿ)
ಹತ್ತಿ (ಮಳೆ ಆಶ್ರಯ)			

**2004-05ನೇ ಸಾಲಿನ ಬೇಸಿಗೆ ಹಂಗಾಮಿನ ಬೆಳೆಗಳ ಅಧಿಸೂಚನೆ**

ಬತ್ತ (ನೀರಾವರಿ)	ಶೇಂಗ (ನೀರಾವರಿ)	ರಾಗಿ(ನೀರಾವರಿ)	ಸೂರ್ಯಕಾಂತಿ (ನೀರಾವರಿ)
----------------	----------------	---------------	----------------------

**ತೋಜ್ಜುಕ 2.9**

**ರಾಜ್ಯದ ಕೃಷಿ ವಿಮಾ ಯೋಜನೆಯಡಿ 2000ರ ಮುಂಗಾರಿನಿಂದ 2004ರ ಮುಂಗಾರು ಹಂಗಾಮಿನವರೆಗೆ ಪ್ರಗತಿ**

ವರ್ಷ	ವಿಮೆ ಮಾರ್ಕೆಟಿನ ರೈತರ ಸಂಖ್ಯೆ (ಲಕ್ಷಗಳಲ್ಲಿ)	ವಿಮೆ ಕಂತು ಸಂಖ್ಯೆ (ಲಕ್ಷ ರೂ.ಗಳಲ್ಲಿ)	ವಿಸ್ತೀರ್ಣ (ಲಕ್ಷ ಹೆಕ್ಟೇರುಗಳಲ್ಲಿ)	ವಿಮಾ ಮೊತ್ತ (ಲಕ್ಷ ರೂ.ಗಳಲ್ಲಿ)	ಪರಿಣಾಮದ ರೈತರ ಸಂಖ್ಯೆ (ಲಕ್ಷ ಗಳಲ್ಲಿ)	ಬೆಳೆ ವಿಮೆ ಸಹ ಪರಿಹಾರ ಐಕ್ಯತಾ ಪಡಿಸಿದ್ದು (ಲಕ್ಷ ರೂ.ಗಳಲ್ಲಿ)
ಮುಂಗಾರು 2000	3.27	953.67	6.13	34861.32	0.22	213.03
ಹಿಂಗಾರು 2000-01	0.24	94.73	0.73	4598.44	0.01	34.71
ಬೇಸಿಗೆ 2000-01	0.16	70.35	0.30	3348.68	0.01	79.21
ಒಟ್ಟು 2000-01	3.67	1118.75	7.16	42808.44	0.24	326.95
ಮುಂಗಾರು 2001	6.11	1417.89	9.83	51907.35	2.94	11989.60
ಹಿಂಗಾರು 2001-02	0.53	96.60	0.78	3230.53	0.36	1411.35
ಬೇಸಿಗೆ 2001-02	0.12	61.23	0.24	3014.24	0.04	211.34
ಒಟ್ಟು 2001-02	6.76	1575.72	10.85	58152.12	3.34	13612.29
ಮುಂಗಾರು 2002	8.89	3892.00	13.05	114472.22	4.58	27179.21
ಹಿಂಗಾರು 2002-03	1.35	270.90	1.97	8848.01	0.89	2167.35
ಬೇಸಿಗೆ 2002-03	0.06	29.10	0.13	1506.99	0.03	128.42
ಒಟ್ಟು 2002-03	10.30	4192.00	15.15	124827.22	5.50	29474.98
ಮುಂಗಾರು 2003	7.02	3029.50	10.09	94566.66	3.72	27231.76
ಹಿಂಗಾರು 2003-04	11.52	1320.00	19.50	58962.63	8.59	22031.96
ಬೇಸಿಗೆ 2003-04	0.08	43.14	0.14	1885.86	0.02	102.72
ಒಟ್ಟು 2003-04	18.62	4392.64	29.73	155415.15	12.33	49366.44
ಮುಂಗಾರು 2004	7.83	4424.00	11.40	97197.00		
<b>ಒಟ್ಟು</b>	<b>47.18</b>	<b>15703.11</b>	<b>74.29</b>	<b>478399.93</b>	<b>21.41</b>	<b>92780.64</b>

ಆಧಾರ : ಕೃಷಿ ಆಯುಕ್ತರ ಕಾರ್ಯದರ್ಶಿಯ

2004ರ ಮುಂಗಾರು ಹಂಗಾಮಿನ ಬೆಳೆ ವಿಮಾ ಸಹ ಪರಿಹಾರವನ್ನು ಭಾರತೀಯ ಕೃಷಿ ವಿಮಾ ಕಂಪನಿ ಇತ್ಯರ್ಥ ಪಡಿಸಬೇಕಾಗಿದೆ

**10. ರೈತ ಮಿತ್ರ**

ರೈತ ಮಿತ್ರ ಯೋಜನೆಯನ್ನು ಕರ್ನಾಟಕ ಸರ್ಕಾರವು 2000-01ರಲ್ಲಿ ಅನುಷ್ಠಾನಗೊಳಿಸಿದೆ. ಈ ಯೋಜನೆಯಲ್ಲಿ ರೈತ ಸಂಪರ್ಕ ಕೇಂದ್ರಗಳನ್ನು ರಾಜ್ಯದ ಎಲ್ಲಾ 745 ಕಂದಾಯ ಹೋಬಳಿಗಳಲ್ಲಿ ಸ್ಥಾಪಿಸಿದೆ. ರೈತರಿಗೆ ಆಧುನಿಕ ಹಾಗೂ ಸುಧಾರಿತ ತಂತ್ರಜ್ಞಾನವನ್ನು ಬೇಸಾಯದಲ್ಲಿ ಅಳವಡಿಸಿಕೊಳ್ಳುವುದನ್ನು ಮನವರಿಕೆಮಾಡಿಕೊಡಲು ಪ್ರಾತ್ಯಕ್ಷಿಕೆ ಹಾಗೂ ಪ್ರಯೋಗಗಳ ಮುಖಾಂತರ ರಾಜ್ಯದ ರೈತರು ಅಳವಡಿಸುವುದು ಈ ಯೋಜನೆಯ ಮುಖ್ಯ ಉದ್ದೇಶ.

ರೈತ ಸಂಪರ್ಕ ಕೇಂದ್ರಗಳು ರೈತರ ಕ್ಷನಿಕೆಗಳಂತೆ ಕಾರ್ಯ ಮಾಡುತ್ತಿದೆ. ತಾಂತ್ರಿಕತೆ ವರ್ಗಾವಣೆ ಭಾರತ ಸರ್ಕಾರದ ನಿರ್ದೇಶನದಂತೆ. 251 ಸಂಪರ್ಕ ಕೇಂದ್ರಗಳಲ್ಲಿ ಗಣಕಯಂತ್ರಗಳನ್ನು ಹಾಗೂ 623 ರೈತ ಸಂಪರ್ಕ ಕೇಂದ್ರಗಳಲ್ಲಿ ದೂರವಾಣಿಯನ್ನು ಒದಗಿಸಿದೆ. ವೈಜ್ಞಾನಿಕವಾಗಿ 70 ರೈತ ಸಂಪರ್ಕ ಕೇಂದ್ರಗಳನ್ನು ನಿರ್ಮಿಸಿದೆ ಹಾಗೂ 17 ರೈತ ಸಂಪರ್ಕ ಕೇಂದ್ರಗಳನ್ನು ಕಟ್ಟಲಾಗುತ್ತಿದೆ.

ರೈತರ ಭೇಟಿ ರೈತ ಸಂಪರ್ಕ ಕೇಂದ್ರಕ್ಕೆ 1.56 ಲಕ್ಷಗಳಿಂದ 13.00 ಲಕ್ಷಗಳಿಗೆ ಏರಿತು 2003-04ಕ್ಕೆ 2004-05ರಲ್ಲಿ ರೂ. 9.28 ಲಕ್ಷ ರೈತರು ಈ ಸೌಲಭ್ಯವನ್ನು ಪಡೆದಿದ್ದಾರೆ. 2004-05ನೇ ಸಾಲಿನ ಆಯವ್ಯಯದಲ್ಲಿ ಈ ಯೋಜನೆಯಡಿ ರೂ.200.00 ಲಕ್ಷಗಳನ್ನು ಒದಗಿಸಿದ್ದು ಡಿಸೆಂಬರ್ 2004ರ ಅಂತ್ಯಕ್ಕೆ 141.50 ಲಕ್ಷಗಳನ್ನು ಖರ್ಚು ಮಾಡಿರುವುದಾಗಿ ತಿಳಿಸಿದೆ.

**11. ಹಸಿ ನೀರಾವರಿ**

ಈ ಯೋಜನೆಯ ಮುಖ್ಯ ಉದ್ದೇಶ ನೀರಿನ ಸಂಪನ್ಮೂಲಗಳ ಮಿತಬಳಕೆ ಇಂದಿನ ಅಗತ್ಯಕ್ಕನುಗುಣವಾಗಿ ಕಡಮೆ ನೀರನ್ನು ಬಳಸಿ ಕೃಷಿ ಬೆಳೆಗಳನ್ನು ಬೆಳೆಯುವ ಸಲುವಾಗಿ ರಾಜ್ಯ ಸರ್ಕಾರವು ರಾಜ್ಯದ ರೈತರಿಗೆ 2004-05ನೇ ಸಾಲಿನ ಆಯವ್ಯಯದಲ್ಲಿ ರೂ.1000.00 ಲಕ್ಷಗಳನ್ನು ಒದಗಿಸಿದ್ದು ಇದರಲ್ಲಿ ಡಿಸೆಂಬರ್ 2004ಕ್ಕೆ ರೂ.137.05 ಲಕ್ಷಗಳನ್ನು ಖರ್ಚು ಮಾಡಲಾಗಿದೆ. ಕಬ್ಬು, ಹತ್ತಿ ಹಾಗೂ ಇತರ ಕೃಷಿ ಬೆಳೆಗಳನ್ನು ಶೇಕಡ 50ರ ರಿಯಾಯಿತಿ ದರದಲ್ಲಿ, ಹಸಿ ನೀರಾವರಿ ತುಂತುರು ನೀರಾವರಿ ಹಾಗೂ ರೈನ್ ಗನ್‌ಗಳ ಉಪಕರಣಗಳನ್ನು ಈ ಯೋಜನೆಯಡಿ ವಿತರಿಸಲು ತಿಳಿಸಲಾಗಿದೆ.

**12. ಕೃಷಿ ಯಂತ್ರೋಪಕರಣ**

ರಾಜ್ಯದ ಪ್ರತಿಯೊಂದು ರೈತರು ಆಧುನಿಕ ಕೃಷಿ ಉತ್ಪನ್ನಗಳನ್ನು ತೆಗೆದುಕೊಂಡು ಆಧುನಿಕ ಕೃಷಿ ಪದ್ಧತಿಯನ್ನು ಅಳವಡಿಸಿಕೊಳ್ಳಬೇಕೆಂದು ಸರ್ಕಾರ ಬಯಸಿದೆ. ಈ ಸಲುವಾಗಿ 990.00 ಲಕ್ಷ ರೂ.ಗಳನ್ನು ಆಯವ್ಯಯದಲ್ಲಿ ಒದಗಿಸಲಾಗಿತ್ತು ಡಿಸೆಂಬರ್ 2004ರ ಅಂತ್ಯಕ್ಕೆ 243.80 ಲಕ್ಷ ರೂ.ಗಳನ್ನು ವೆಚ್ಚ ಮಾಡಲಾಗಿದೆ. ಕೃಷಿ ಯಂತ್ರೋಪಕರಣಗಳಾದ ಪವರ್ ಟಿಲ್ಲರ್, ಎಚ್ ಉಪಕರಣ, ವಿದ್ಯುತ್‌ನಿಂದ ಚಾಲನೆ ಮಾಡುವ ಉಪಕರಣ, ಸೋಲಾರ್ ಪಂಪ್ ಹಾಗೂ ಇತರ ಆಧುನಿಕ ಉಪಕರಣಗಳನ್ನು ಶೇ. 50ರ ರಿಯಾಯಿತಿ ದರದಲ್ಲಿ ರೈತರಿಗೆ ನೀಡಲು ತಿಳಿಸಲಾಗಿದೆ.

**13. ನಾವಾಯಿಡೆ ಗೊಬ್ಬರ**

ಈ ಯೋಜನೆಯ ಮುಖ್ಯ ಉದ್ದೇಶ ರಾಸಾಯನಿಕ ಗೊಬ್ಬರ ಬಳಕೆಯ ಬದಲಾಗಿ ರೈತರು ಹೆಚ್ಚಿನ ಸಾಧನದ ಗೊಬ್ಬರವನ್ನು

ಬಳಸುವಂತೆ ಪ್ರೋತ್ಸಾಹ ನೀಡುವ ಸಲುವಾಗಿ 2004-05ನೇ ಸಾಲಿನ ಆಯವ್ಯಯದಲ್ಲಿ ರೂ. 400.00 ಲಕ್ಷಗಳನ್ನು ಒದಗಿಸಿದ್ದು, ಇದರಲ್ಲಿ ಡಿಸೆಂಬರ್ 2004ರ ಅಂತ್ಯಕ್ಕೆ ರೂ. 2.23 ಲಕ್ಷಗಳನ್ನು ಖರ್ಚು ಮಾಡಲಾಗಿದೆ. ಸಾವಯವ ಗೊಬ್ಬರಗಳಾದ ಹಸಿರಲೆ ಗೊಬ್ಬರದ ಬೀಜ, ಎರೆ ಹುಳು ಗೊಬ್ಬರ, ಬಯೋ ಗೊಬ್ಬರಗಳನ್ನು ರೈತರಿಗೆ ನೀಡಲು ತಿಳಿಸಲಾಗಿದೆ.

**14. ಆತ್ಮಹತ್ಯೆ ಮಾಡಿಕೊಂಡ ರೈತರ ಕುಟುಂಬದವರಿಗೆ ರಿಯಾಯಿತಿ**

2003-04ರಲ್ಲಿ ಈ ಹೊಸ ಯೋಜನೆಯಾಗಿ ಜಾರಿ ಮಾಡಿ, ಈ ಯೋಜನೆಯಡಿಯಲ್ಲಿ ಸಾಲದ ಹೊರೆಯಿಂದ ಆತ್ಮಹತ್ಯೆ ಮಾಡಿಕೊಂಡ ಪ್ರತಿ ರೈತ ಕುಟುಂಬದ ಸಂಬಂಧಿಕರಿಗೆ ತಲಾ ರೂ.1.00 ಲಕ್ಷಗಳನ್ನು ನೀಡಲು ಉದ್ದೇಶಿಸಿದ್ದು 2004-05ನೇ ಸಾಲಿನ ಆಯವ್ಯಯದಲ್ಲಿ ರೂ.3.00 ಲಕ್ಷಗಳನ್ನು ಒದಗಿಸಿದ್ದು ಡಿಸೆಂಬರ್ 2004ರ ಅಂತ್ಯಕ್ಕೆ ರೂ. 63 ಲಕ್ಷಗಳನ್ನು ಖರ್ಚು ಮಾಡಿರುವುದಾಗಿ ತಿಳಿಸಿದೆ.

**15. ನಾಡು ಮತ್ತು ಅತಿ ನಾಡು ರೈತರಿಗೆ ರಿಯಾಯಿತಿ.**

2004ನೇ ಸಾಲಿನ ಮುಂಗಾರು ಹಂಗಾಮಿಗೆ ಕರ್ನಾಟಕ ಸರ್ಕಾರವು ಹದಿಮೂರು ಬೆಳೆಗಳ ಬಿತ್ತನೆ ಬೀಜಕ್ಕೆ ಮಂಜೂರು ಮಾಡಿದ್ದು, ಬಿತ್ತನೆ ಬೀಜಗಳಾದ ಬತ್ತ, ಹೆಸರುಕಾಳು, ಉದ್ದು ತೊಗರಿ, ಶೇಂಗ, ಸೂರ್ಯಕಾಂತಿ, ಸೋಯಾಬೀನ್ ಮತ್ತು ಹತ್ತಿ ಬಿತ್ತನೆ ಬೀಜಗಳನ್ನು ಶೇ. 50 ರಿಯಾಯಿತಿ ದರದಲ್ಲಿ ರೈತರಿಗೆ ನೀಡಲಾಗಿದೆ(ಕ್ಷಾಮ ಪರಿಹಾರ ನಿಧಿಯಿಂದ). 2004-05ರ ಹಿಂಗಾರು ಹಂಗಾಮಿನಲ್ಲಿ ಈ ಕಾರ್ಯಕ್ರಮ ಇರಲಿಲ್ಲ. ವಿವರ ಈ ಕೆಳಕಂಡಂತಿದೆ.

ಹಂಗಾಮು	ಐತ್ತನೆ ಬೀಜ ಖರ್ಚು (ಉಕ್ರ. ಕುಂಬಾಲ್ ಗಳಲ್ಲಿ)	ಐರ್ಷಾ ಮಾಡಿದ ಮೊಬಲಗು (ರೂ. ಕೋಟಿಗಳಲ್ಲಿ)	ಫಲಾನುಭವಿಗಳ ಸಂಖ್ಯೆ (ಉಕ್ರ. ಗಳಲ್ಲಿ)
ಮುಂಗಾರು			
2004	3.10	67.15	17.44

**ತೋಟಗಾರಿಕೆ**

ರಾಜ್ಯದಲ್ಲಿ 15.81 ಲಕ್ಷ ಹೆಕ್ಟೇರುಗಳಷ್ಟು ಪ್ರದೇಶವು ತೋಟಗಾರಿಕೆ ಬೆಳೆಗಳಿಂದ ಆವೃತವಾಗಿದ್ದು ಉತ್ಪಾದನೆಯು 96 ಲಕ್ಷ ಟನ್ನುಗಳಷ್ಟಿರುತ್ತದೆ. ತೋಟಗಾರಿಕೆ ಬೆಳೆಗಳ ಪ್ರದೇಶ ವಿಸ್ತರಣೆ, ವಿಸ್ತೃತನ ಹಾಗೂ ಉತ್ತಮ ತಂತ್ರಜ್ಞಾನದ ಪ್ರಚಾರ, ನಾಟಿ ಮಾಡುವ ಉತ್ಪನ್ನ ಪರಿಕರಗಳ ಉತ್ಪಾದನೆ ಮತ್ತು ಸರಬರಾಜು, ಪರಿಣಾಮಕಾರಿ ಸಸ್ಯ ಸಂರಕ್ಷಣೆ, ಸಾಲ ಸೌಲಭ್ಯ, ಕಟಾವು ನಂತರದ ನಿರ್ವಹಣೆ ಮತ್ತು ಪೈಕಿಕ್ ತೋಟಗಾರಿಕೆಯಂತಹ ವಸ್ತು ವಿಷಯಗಳಿಗೆ ಒತ್ತು ನೀಡಲಾಗಿದೆ. ಪ್ರಮುಖವಾಗಿ ತೋಟಗಾರಿಕೆ ಬೆಳೆಗಳ ಬಗ್ಗೆ 2002-2003 ರಿಂದ 2004-2005ನೇ ಸಾಲಿನವರೆಗೆ ಆಗಿರುವ ಅಭಿವೃದ್ಧಿ ವಿವರಗಳನ್ನು ಕೋಷ್ಟಕ 2.10 ರಲ್ಲಿ ಕೊಡಲಾಗಿದೆ.

**ಕೋಷ್ಟಕ 2.10**  
**ಕರ್ನಾಟಕದ ಪ್ರಮುಖ ತೋಟಗಾರಿಕೆ ಬೆಳೆಗಳ**  
**ವಿತ್ತೀಕರಣ**

ವಿತ್ತೀಕರಣ (ಲಕ್ಷ ಹೆಕ್ಟೇರ್‌ಗಳಲ್ಲಿ)

ಬೆಳೆಗಳು	2002-2003	2003-2004 (ಅಂದಾಜು)	2004-2005 (ನಿರೀಕ್ಷಿತ)
1 ಹಣ್ಣುಗಳು	2.55	2.55	2.55
2 ತೆಂಗು	4.38	4.38	4.38
3 ಸಾಂಬಾರು ಬೆಳೆಗಳು	2.38	2.38	2.38
4 ತರಕಾರಿಗಳು	3.67	3.67	3.67
5 ಗೋಡಂಬಿ	0.68	0.68	0.68
6 ಪುಷ್ಪಗಳು	0.18	0.18	0.18
7 ಇತರೆ	1.97	1.97	1.97

ಮೂಲ : ತೋಟಗಾರಿಕೆ ನಿರ್ದೇಶನಾಲಯ

**ನಾಶ ಮಾಡುವ ವಸ್ತುಗಳ ಉತ್ಪಾದನೆ ಮತ್ತು ಸರಬರಾಜು**

ತೋಟಗಾರಿಕೆ ಬೆಳೆಗಳ ಸಸಿ/ಕಸಿಗಳನ್ನು, ನಮ್ಮ ರಾಜ್ಯದ ಉದ್ಯಗಲಕ್ಕೂ ಹರಡಿರುವ 415 ತೋಟಗಾರಿಕೆ ಕ್ಷೇತ್ರ/ಸಸ್ಯಗಾರಗಳಲ್ಲಿ ಉತ್ಪಾದಿಸಲು ಸಾಕಷ್ಟು ಪ್ರಚೋದನೆಯನ್ನು ನೀಡಿ ರೈತರಿಗೆ ಮುಕ್ತ ಬೆಲೆಗಳಲ್ಲಿ ನೀಡಲಾಗುತ್ತಿದೆ. ತರಕಾರಿ ಬೀಜಗಳ ಉತ್ಪಾದನಾ ಕಾರ್ಯವು ಮೂಲಭೂತ ಮತ್ತು ದೃಢೀಕರಣ ಮಾಡಿದ ಬೀಜಗಳ ರೈತರಿಗೆ ಕಸಿ/ಸಸಿಗಳ ಮತ್ತು ಬೀಜಗಳನ್ನು ಸರಬರಾಜು ಮಾಡಿದ ವಿವರಗಳನ್ನು ಕೋಷ್ಟಕ 2.11ರಲ್ಲಿ ಕೊಡಲಾಗಿದೆ.

**ಕೋಷ್ಟಕ - 2.11**  
**ಸಸ್ಯಗಳ ವಿತರಣೆ**

ಕ್ರ. ಬೆಳೆಗಳು ಸಂ.	ಛಾಕ	2002- 2003	2003- 2004	2004- 2005 (ನಿರೀಕ್ಷಿತ)
1 ಹಣ್ಣುಗಳು	ಲಕ್ಷಗಳಲ್ಲಿ	126.00	130.00	140.00
2 ತೆಂಗು	ಲಕ್ಷಗಳಲ್ಲಿ	1.57	1.25	1.15
3 ಸಾಂಬಾರು ಬೆಳೆಗಳು*	ಲಕ್ಷಗಳಲ್ಲಿ	1.73	3.33	2.33
4 ತರಕಾರಿ ಬೀಜಗಳು	000 ಕೆ.ಜಿ. ಗಳಲ್ಲಿ	540.00	500.00	600.00
5 ಗೋಡಂಬಿ	ಲಕ್ಷಗಳಲ್ಲಿ	5.45	5.50	5.55
6 ಹೂವುಗಳು	ಲಕ್ಷಗಳಲ್ಲಿ	16.90	10.27	8.27
7 ತಾಳಿಬೆಳೆ	ಲಕ್ಷಗಳಲ್ಲಿ	0.50	0.68	2.25

ಮೂಲ : ತೋಟಗಾರಿಕೆ ನಿರ್ದೇಶನಾಲಯ

\*: ಮೆಣಸು ಮಾತ್ಸ

2001-02 ರಿಂದ ಸತತವಾಗಿ 3 ವರ್ಷಗಳಿಂದ ರಾಜ್ಯದ ಅನೇಕ ಜಿಲ್ಲೆಗಳಲ್ಲಿ ಮಳೆ ಅಭಾವದಿಂದ ತೀವ್ರ ಬರ ಪರಿಸ್ಥಿತಿ ಉಂಟಾಗಿದ್ದು ಇದರಿಂದ ತೋಟಗಾರಿಕೆ ಬೆಳೆಗಳಿಗೆ ತೀವ್ರವಾದ ಹಾನಿ ಉಂಟಾಗಿರುತ್ತದೆ. ಈ ಹಿನ್ನೆಲೆಯಲ್ಲಿ ಸರ್ಕಾರವು ವಿಶೇಷ ಬರ ಪರಿಹಾರ ಪ್ಯಾಕೇಜ್‌ನ್ನು ಪ್ರಕಟಿಸಲಾಗಿದ್ದು, ಈ ಪ್ಯಾಕೇಜ್ ಅಡಿ 2003-04ನೇ ಸಾಲಿನಲ್ಲಿ ರೂ. 50.00 ಲಕ್ಷ ಬೆಲೆಯ ತರಕಾರಿ ಬೆಳೆಗಳ ಬೀಜಗಳನ್ನು ರೈತರಿಗೆ ವಿತರಿಸಲಾಯಿತು. ಪ್ರಕೃತಿ ವಿಕೋಪ ಪರಿಹಾರ ನಿಧಿ/ಎನ್‌ಸಿಸಿಎಫ್ ಅಡಿ ಇಲಾಖಾ ಕ್ಷೇತ್ರ/ನರ್ಸರಿಗಳಲ್ಲಿ ಬರ ನಿರೋಧಕ ಹೆಚ್ಚಿನ ಬೆಳೆ ಜಾತಿಗಳ ಸಸ್ಯೋತ್ಪಾದನೆಗಾಗಿ ಹಾಗೂ ಕೃಷಿ ಹೊಂದ ನಿರ್ಮಾಣಕ್ಕಾಗಿ ಮತ್ತು ಮಣ್ಣಿನಲ್ಲಿ ತೇವಾಂಶ ಹಿಡಿದಿಟ್ಟುಕೊಳ್ಳುವ ಬಯೋಡಿಗ್ರೇಡಬಲ್ ಜೆಲ್ ವಿತರಣೆಗಾಗಿ ಒಟ್ಟಾರ ರೂ.10.00 ಕೋಟಿಗಳನ್ನು ಬಿಡುಗಡೆ ಮಾಡಲಾಗಿದ್ದು, ಡಿಸೆಂಬರ್ 2004ರ ಅಂತ್ಯಕ್ಕೆ ರೂ.3.82ಕೋಟಿಗಳನ್ನು ಹಾಗೂ 5.68ಲಕ್ಷ ಕಸಿ/ಸಸಿಗಳನ್ನು ಉತ್ಪಾದಿಸಿ ರೈತರಿಗೆ ವಿತರಿಸಲಾಗಿದೆ. ಕೃಷಿ ಹೊಂದ ತೆಗೆಯಲು ರೈತರಿಗೆ ಶೇ.50ರಂತೆ ಅಥವಾ ಗರಿಷ್ಠ ರೂ.25,000/-ಗಳನ್ನು ಸಹಾಯಧನವನ್ನಾಗಿ ನೀಡಲಾಗುತ್ತಿದೆ. 2003-04ನೇ ಸಾಲಿನಲ್ಲಿ ಇಲಾಖಾ ಕ್ಷೇತ್ರಗಳಲ್ಲಿ ಮೇವು ಉತ್ಪಾದನಾ ಕಾರ್ಯಕ್ರಮವನ್ನು ಹಮ್ಮಿಕೊಂಡು ರೂ.7.5ಲಕ್ಷಗಳನ್ನು ಖರ್ಚುಮಾಡಿ 96ಎಕರೆ ಪ್ರದೇಶದಲ್ಲಿ ಮೇವು ಬೆಳೆ ಬೆಳೆದು ಆಯಾ ಜಿಲ್ಲಾಧಿಕಾರಿಗಳಿಗೆ ಒದಗಿಸಲಾಗಿದೆ.

**ಸಸ್ಯ ಸಂರಕ್ಷಣೆ**

ತೋಟಗಾರಿಕೆ ಇಲಾಖೆಯು ರೈತರಿಗೆ ರಿಯಾಯಿತಿ ದರದಲ್ಲಿ ಸಸ್ಯ ಸಂರಕ್ಷಣೆ ರಾಸಾಯನಿಕಗಳು ಹಾಗೂ ಸಸ್ಯ ಸಂರಕ್ಷಣೆ ಸಾಧನ ಉಪಕರಣಗಳನ್ನು ಒದಗಿಸುತ್ತಿದೆ. ಸಸ್ಯ ಸಂರಕ್ಷಣೆ ವಿಭಾಗವು, ರೈತರಿಗೆ ಸಸ್ಯ ಸಂರಕ್ಷಣೆಯ ಬಗ್ಗೆ ಅರಿವು ಮೂಡಿಸುವಲ್ಲಿ ನುಸಿಪೀಡೆ, ಕಪ್ಪುತಲೆ ಹುಳು, ಕಾಂಡ ಸೋರುವಿಕೆ, ಟೋಮೇಟೋ ಎಲೆ ಸುರುಳಿ ರೋಗ, ಬಿಳಿನೋಣ ಮುಂತಾದವುಗಳನ್ನು ನಿಯಂತ್ರಿಸಲು ಶ್ರಮಿಸುತ್ತಿದೆ.

ಕಳೆದ ಮೂರು ವರ್ಷಗಳಿಂದ ತೆಂಗು ನುಸಿಪೀಡೆಯು ತೆಂಗು ಉತ್ಪಾದನೆಗೆ ತೀವ್ರವಾದ ಸಮಸ್ಯೆಯನ್ನು ತಂದೊಡ್ಡಿದೆ. ತೆಂಗಿನ ನುಸಿ ಪೀಡೆಯನ್ನು ತಡೆಗಟ್ಟಲು ಇಲಾಖೆಯು ಸಾಕಷ್ಟು ನಿಯಂತ್ರಣ ಕ್ರಮಗಳನ್ನು ಕೈಗೊಳ್ಳುತ್ತಿದೆ. 2002-2003ನೇ ಸಾಲಿನಲ್ಲಿ ನುಸಿಪೀಡಿತ ತೆಂಗು ಮರಗಳಿಗೆ ಚಿಕಿತ್ಸೆಗಾಗಿ 1.32ಕೋಟಿ ರೂ. ಒದಗಿಸಲಾಗಿದ್ದು 0.86ಕೋಟಿ ರೂಪಾಯಿಗಳು ಖರ್ಚು ಮಾಡಲಾಗಿದೆ. 2004-05ನೇ ಸಾಲಿನಲ್ಲಿ ನುಸಿ ಪೀಡಿತ ತೆಂಗು ಮರಗಳಿಗೆ ಚಿಕಿತ್ಸೆ ಮತ್ತು ಪ್ರಾತ್ಯಕ್ಷಿಕೆಗಳಿಗಾಗಿ ರೂ. 80.00ಲಕ್ಷ ಮೊತ್ತವನ್ನು ಹಂಚಿಕೆ ಮಾಡಲಾಗಿದ್ದು, ಡಿಸೆಂಬರ್-2004ರ ಅಂತ್ಯಕ್ಕೆ ರೂ.35.13ಲಕ್ಷ ಖರ್ಚು ಮಾಡಲಾಗಿದೆ. ಪ್ರಸಕ್ತ ಸಾಲಿನಲ್ಲಿ 1,310 ಫಲಾನುಭವಿಗಳಿಗೆ ರೂ.35.00ಲಕ್ಷ ವೆಚ್ಚದಲ್ಲಿ ಪ್ರಮುಖ ತೋಟಗಾರಿಕಾ ಬೇವಿನ ಹಿಂಡಿ, ಮೂರೇಟ್ ಆಫ್ ಪೋಪ್ಯಾಷ್, ಜಿಪ್ಸಮ್ ಮತ್ತು ಬೋರ್‌ಪ್ಲಾಸ್ಟ್‌ಗಳನ್ನು ಒದಗಿಸಲಾಗುವುದು.

ಪ್ರಸಕ್ತ 2004-05ನೇ ಸಾಲಿನಲ್ಲಿ ಕೃಷಿ ವಿಶ್ವವಿದ್ಯಾನಿಲಯ, ಬೆಂಗಳೂರು ಸಂಸ್ಥೆಯ ಸಹಕಾರದೊಂದಿಗೆ ಇಲಾಖೆಯ ಅಧಿಕಾರಿಗಳು ಹಾಗೂ ತಾಂತ್ರಿಕ ಸಿಬ್ಬಂದಿ ವರ್ಗದವರಿಗೆ ತೆಂಗಿನ ಕಪ್ಪು ತಲೆ

ಹುಳುವಿನ ಬಾಧೆಗೆ ಬಳಸುವ ಪರತಂತ್ರಜೀವಿಗಳ ಉತ್ಪಾದನೆ ಬಗ್ಗೆ ತರಬೇತಿಯನ್ನು ನೀಡಲಾಗಿದೆ. ಕೋಲಾರ ಜಿಲ್ಲೆ ತ್ರೀನಿವಾಸಪುರ ತಾಲ್ಲೂಕಿನಲ್ಲಿ ತೀವ್ರವಾಗಿ ಕಾಣಿಸಿಕೊಂಡ ಮಾವಿನ ಕಾಂಡ ಕೋರಕ ಬಾಧೆಗೆ ಒಳಗಾದ ಪ್ರದೇಶಗಳಿಗೆ ಕೃಷಿ ವಿಶ್ವವಿದ್ಯಾನಿಲಯ, ಭಾರತೀಯ ತೋಟಗಾರಿಕೆ ಸಂಶೋಧನಾ ಸಂಸ್ಥೆ ಹಾಗೂ ಇಲಾಖಾ ಅಧಿಕಾರಿಗಳು ಬೇಟೆನೀಡಿ ಆಗತ್ಯ ಸಸ್ಯಸಂರಕ್ಷಣಾ ಕ್ರಮಗಳನ್ನು ರೈತರಿಗೆ ತಿಳಿಸಲಾಗಿದೆ.

ತುಮಕೂರು ಜಿಲ್ಲೆ ಕುಣಿಗಲ್ ತಾಲ್ಲೂಕಿನಲ್ಲಿ ತೆಂಗು ಮತ್ತು ಅಡಿಕೆ ಬೆಳೆಗೆ ಕಾಣಿಸಿಕೊಂಡ ಸ್ಲಗ್ ಕರಬಳ ಹುಳು ಹತೋಟಿಯ ಬಗ್ಗೆ ಕೃಷಿ ವಿಶ್ವ ವಿದ್ಯಾನಿಲಯದ ತಜ್ಞರು ಹಾಗೂ ಇಲಾಖಾ ಅಧಿಕಾರಿಗಳು ಹಾನಿಗೊಳಗಾದ ಪ್ರದೇಶಗಳಿಗೆ ಭೇಟಿ ನೀಡಿ ಸೂಕ್ತ ತಾಂತ್ರಿಕ ಸಲಹೆಗಳನ್ನು ನೀಡುವ ಮೂಲಕ ಕೀಟದ ಸಮಗ್ರ ನಿರ್ವಹಣೆಯನ್ನು ಕೈಗೊಳ್ಳಲಾಗಿದೆ.

ವಿಜಾಪುರ ಮತ್ತು ಬಾಗಲಕೋಟೆ ಜಿಲ್ಲೆಗಳಲ್ಲಿ ಬಾಳೆಬೆಳೆಗೆ ಕಂಡು ಬಂದ ಬ್ಯಾಕ್ಟೀರಿಯಾ ಕಷ್ಟರೋಗದ ನಿಯಂತ್ರಣದ ಬಗ್ಗೆ ಕೃಷಿ ವಿಶ್ವವಿದ್ಯಾನಿಲಯದ ತಜ್ಞರು ಹಾಗೂ ಇಲಾಖಾ ಅಧಿಕಾರಿಗಳು ರೋಗಗ್ರಸ್ತ ತೋಟಗಳಿಗೆ ಬೇಟೆನೀಡಿ ಸೂಕ್ತ ತಾಂತ್ರಿಕ ಸಲಹೆಗಳನ್ನು ರೈತರಿಗೆ ನೀಡಲಾಗಿದೆ ಹಾಗೂ ಈ ಬಗ್ಗೆ ಹೆಚ್ಚಿನ ಪ್ರಚಾರ ಕೈಗೊಳ್ಳಲಾಗಿದೆ.

ಪ್ರಸಕ್ತ 2004-05ನೇ ಸಾಲಿನಲ್ಲಿ ತೋಟಗಾರಿಕೆ ಬೆಳೆಗಳಿಗೆ ಬೀಳುವ ರೋಗ ಮತ್ತು ಕೀಟಗಳಿಗೆ ನಿಯಂತ್ರಣಗಾಗಿ ವಿಶೇಷವಾಗಿ ಜೈವಿಕ ಪೀಡೆಗಳಿಗೆ ಮತ್ತು ಪೀರೊಮೋನ್ ಟ್ರಾಪ್‌ಗಳನ್ನು ಬಳಸಲು ಸಮಗ್ರ ಪೀಡೆ ನಿರ್ವಹಣೆ ಯೋಜನೆಯಡಿಯಲ್ಲಿ ಕಾರ್ಯಕ್ರಮ ಹಮ್ಮಿಕೊಳ್ಳಲಾಗಿದೆ.

ಇಲಾಖಾ ನಿರ್ವಹಣೆಯಲ್ಲಿರುವ 21 ದೊಡ್ಡ ಮತ್ತು 36 ಸಣ್ಣ ಪ್ರಯೋಗ ಶಾಲೆಗಳು 253 ಲಕ್ಷ ಪರೋಪ ಜೀವಿಗಳನ್ನು ಉತ್ಪಾದಿಸಿದ್ದು, ಕಪ್ಪುಕಲೆ ಹುಳುಗಳಿಂದ ಹಾನಿಗೊಳಗಾದ ತೆಂಗಿನ ಮರಗಳ ತೋಟಗಳಿಗೆ ವಿತರಿಸಲಾಗಿದೆ. 2002-03ನೇ ಸಾಲಿನಲ್ಲಿ ಸುಮಾರು 13,702 ಫಲಾನುಭವಿಗಳು ಪ್ರಯೋಜನಹೊಂದಿದ್ದು, 2003-04ನೇ ಸಾಲಿನಲ್ಲಿ 176 ಲಕ್ಷ ಪರೋಪಜೀವಿಗಳನ್ನು ಉತ್ಪಾದಿಸಿದ್ದು, 12768 ರೈತಫಲಾನುಭವಿಗಳು ಇದರಿಂದ ಪ್ರಯೋಜನವನ್ನು ಹೊಂದಿರುತ್ತಾರೆ. 2004-05ನೇ ಸಾಲಿನಲ್ಲಿ (ಏಸೆಂಬರ್ ಅಂತ್ಯದವರೆಗೆ) 129.50ಲಕ್ಷ ಪರೋಪಜೀವಿಗಳನ್ನು ಉತ್ಪಾದಿಸಿ, ರೈತ ಫಲಾನುಭವಿಗಳಿಗೆ ವಿತರಿಸಲಾಗಿದೆ.

## ಸಾಲ ಸೌಲಭ್ಯ

ಸಬ್ಸಿಡಿ ಸಂಸ್ಥೆಯು 2002-03 ಮತ್ತು 2003-04ನೇ ಸಾಲಿನಲ್ಲಿ ನೀಡಿರುವ ಸಾಲ ಸೌಲಭ್ಯವು ಕ್ರಮವಾಗಿ ರೂ.20,615ಲಕ್ಷಗಳು ಹಾಗೂ ರೂ.17,676ಲಕ್ಷಗಳು ಮತ್ತು 2004-05ನೇ ಸಾಲಿಗೆ ರೂ. 31,414 ಲಕ್ಷಗಳನ್ನು ಗುರಿಯಾಗಿ ನಿಗದಿಪಡಿಸಲಾಗಿದೆ.

## ಕಬಾಬು ನಂಫರದ ನಿವಾರಣೆ ಕ್ರಮಗಳು

ಹಾಪ್‌ಕಾಮ್ ಸಂಸ್ಥೆಯು ರಾಜ್ಯದಲ್ಲಿ ಹಣ್ಣು ತರಕಾರಿ ಬೆಳೆಗಳ ಮಾರುಕಟ್ಟೆಗಾಗಿ ಸಂಘಟಿತಗೊಂಡಿರುತ್ತದೆ. ಬೆಂಗಳೂರು ನಗರ, ಬೆಂಗಳೂರು ಗ್ರಾಮಾಂತರ, ಕೋಲಾರ, ತುಮಕೂರು ಜಿಲ್ಲೆಗಳಲ್ಲಿ ಹಾಪ್‌ಕಾಮ್‌ನ ಕಾರ್ಯಾಚರಣೆಯ ವ್ಯಾಪ್ತಿಯಲ್ಲಿ ಒಟ್ಟು 318 ಚಿಲ್ಲರೆ ಮಳಿಗೆಗಳಿದ್ದು ಪ್ರತಿದಿನ 80 ರಿಂದ 100 ಮೆಟ್ರಿಕ್ ಟನ್ನುಗಳಷ್ಟು ವಹಿವಾಟು ನಡೆದಿದೆ. ಈ ಸಂಘದ ಮಾದರಿಯಲ್ಲಿಯೇ ರಾಜ್ಯದಲ್ಲಿ 16 ಜಿಲ್ಲಾ ಮಟ್ಟದ ಸಹಕಾರಿ ಸಂಘಗಳು ಹಾಪ್‌ಕಾಮ್ ಕಾರ್ಯವ್ಯಾಪ್ತಿಗೆ ಒಳಪಡದ ಪ್ರದೇಶಗಳಲ್ಲಿ ಕಾರ್ಯ ನಿರ್ವಹಿಸುತ್ತಿವೆ.

## ಕೆಪೆಕ್

ಕರ್ನಾಟಕ ರಾಜ್ಯದಲ್ಲಿ ಕೃಷಿ ಮತ್ತು ತೋಟಗಾರಿಕೆ ಉತ್ಪನ್ನಗಳ ಅಭಿವೃದ್ಧಿ ಮತ್ತು ರಫ್ತು ವಹಿವಾಟನ್ನು ಹೆಚ್ಚಿಸಲು ಕರ್ನಾಟಕ ರಾಜ್ಯ ಕೃಷಿ ಉತ್ಪನ್ನಗಳ ಸಂಸ್ಕರಣೆ ಮತ್ತು ರಫ್ತು ನಿಗಮ (ನಿಯಮಿತ) ಎಂಬ ಸಂಸ್ಥೆಯನ್ನು ಸ್ಥಾಪಿಸಲಾಗಿ, ಈ ನಿಗಮವು ಬೇರೆ ಕಂಪನಿಗಳ ಸಹಭಾಗಿತ್ವದಲ್ಲಿ ರಫ್ತು ವಹಿವಾಟನ್ನು ನಡೆಸುತ್ತಿದೆ. ಕೆಪೆಕ್ (KAPPEC) ಸಂಸ್ಥೆಯು, ಪ್ರಾರಂಭವಾದಾಗಿನಿಂದ ಡಿಸೆಂಬರ್ 2004ರ ಅಂತ್ಯದವರೆಗೆ 2.07 ಲಕ್ಷ ಮೆಟ್ರಿಕ್ ಟನ್‌ಗಳ ಕೃಷಿ ಮತ್ತು ತೋಟಗಾರಿಕೆ ಉತ್ಪನ್ನವನ್ನು ರಫ್ತು ಮಾಡಿ ರೂ. 345.00 ಕೋಟಿಗಳನ್ನು ವ್ಯವಹಾರ ಮಾಡಿ ರೂ. 7.34 ಕೋಟಿ ನಿವ್ವಳ ಲಾಭ ಗಳಿಸಿದೆ.

ಶೈತ್ಯಾಗಾರಗಳು ಕರ್ನಾಟಕ ರಾಜ್ಯದಲ್ಲಿ ಸಾರ್ವಜನಿಕ, ಖಾಸಗಿ ಮತ್ತು ಸಹಕಾರಿ ವಲಯಗಳಲ್ಲಿ ಒಟ್ಟು 52 ಶೈತ್ಯಾಗಾರಗಳು ಕಾರ್ಯ ನಿರ್ವಹಿಸುತ್ತಿವೆ. ಈಗಾಗಲೇ ಅಸ್ತಿತ್ವದಲ್ಲಿರುವ ಶೈತ್ಯಾಗಾರಗಳನ್ನು ಮಿತವ್ಯಯಗೊಳಿಸಲು ಮತ್ತು ಖಾಸಗಿ ಹಾಗೂ ಸಹಕಾರಿ ವಲಯಗಳಲ್ಲಿನ ನೂತನ ಶೈತ್ಯಾಗಾರಗಳ ಸ್ಥಾಪನೆಯ - ಪ್ರತಿ ಯೂನಿಟ್ ವಿದ್ಯುಚ್ಛಕ್ತಿಗೆ, ಒಂದು ರೂಪಾಯಿ ಸಹಾಯಧನವನ್ನು ಪ್ರೋತ್ಸಾಹಕವಾಗಿ ಕೊಡಲಾಗುತ್ತಿದೆ. 2003-04ನೇ ಸಾಲಿನಲ್ಲಿ ರೂ.25.19 ಲಕ್ಷಗಳ ಅನುದಾನದ ಬಿಡುಗಡೆಗಾಗಿ 37 ಶೈತ್ಯಾಗಾರಗಳಿಗೆ ಪ್ರಯೋಜನವಾಗಿದೆ. 2004-05ನೇ ಸಾಲಿನ ಡಿಸೆಂಬರ್ ಅಂತ್ಯದವರೆಗೆ 28 ಶೈತ್ಯಾಗಾರಗಳಿಗೆ ರೂ. 19.03 ಲಕ್ಷ ಅನುದಾನವನ್ನು ಒದಗಿಸಲಾಗಿದೆ.

## ಜೋಲುಗಾರಿಕೆ ತರಬೇತಿ

ಇಲಾಖೆಯು ರೈತರಿಗೆ ಮತ್ತು ಮಹಿಳೆಯರಿಗೆ ಹಣ್ಣು ಮತ್ತು ಸಂಸ್ಕರಣೆ ಆಣವೆ ಉತ್ಪಾದನೆಯ ಬಗ್ಗೆ ತರಬೇತಿ ಕಾರ್ಯಕ್ರಮಗಳನ್ನು ಹಮ್ಮಿಕೊಂಡಿದೆ. ರೈತರಿಗೆ ತರಬೇತಿ ಯೋಜನೆಯಡಿ ಕಳೆದ ಮೂರು ವರ್ಷಗಳಿಂದ ಸಾಧಿಸಲಾದ ಪ್ರಗತಿಯು ಈ ಕೆಳಕಂಡಂತಿದೆ.

ವರ್ಷ	ಭೌತಿಕ (ತರಬೇತಿ ಪಡೆದವರ ಸಂಖ್ಯೆ)		ಆರ್ಥಿಕ (ಲಕ್ಷ ರೂ.ಗಳಲ್ಲಿ)
	ಒಟ್ಟು	ಮಹಿಳೆಯರು	
2002-2003	2856	1917	5.76
2003-2004	3031	1671	5.98
2004-2005(ಏಸೆ)	4715	1555	9.43



## ನೂರನಾ ಮ್ಯಾಕ್ರೋ ಮ್ಯಾನೇಜ್‌ಮೆಂಟ್ ಮೋಡ್

ಮ್ಯಾಕ್ರೋ ಮೋಡ್ ಹಾಗೂ ಮಿಷನ್ ಮೋಡ್ ವಿಧಾನಗಳನ್ನು ಕೇಂದ್ರ ವಿಭಾಗದ ಯೋಜನೆಯಾಗಿ ರೂಪಿಸಿಕೊಳ್ಳಲಾಗಿದೆ. ಮ್ಯಾಕ್ರೋ ಮೋಡ್ ಪದ್ಧತಿಯ ಅಂಶಗಳನ್ನು ಕೇಂದ್ರ ಸರ್ಕಾರದ ಕೃಷಿ ಸಚಿವಾಲಯವು 90:10ರ ಅನುಪಾತದ ಮೇಲೆ ಪುನರ್ರಚಿಸಲಾಗಿದೆ. ಈ ಯೋಜನೆಯಡಿ ಉಷ್ಣ ಮತ್ತು ಶುಷ್ಕ ಪಲಯದ ಹಣ್ಣುಗಳ ಅಭಿವೃದ್ಧಿ, ಕೋಕೋ, ಸಾಂಬಾರು ಬೆಳೆ ಅಭಿವೃದ್ಧಿ, ಔಷಧೀಯ ಹಾಗೂ ಸುಗಂಧಿತ ಗಿಡಗಳು, ವಾಣಿಜ್ಯ ಪುಷ್ಪಾಭಿವೃದ್ಧಿ, ಗೇರು, ಅಣಬೆ ಹಾಗೂ ಕೃಷಿಯಲ್ಲಿ ಪ್ಲಾಸ್ಟಿಕ್ ಬಳಕೆ, ಜೈವಿಕ ತಂತ್ರಜ್ಞಾನ ಎಂಬ ಅಂಶಗಳನ್ನೊಳಗೊಂಡಿದೆ. ಪ್ರತಿ ಬೆಳೆಗಳಿಗೂ ಉಪವಿಭಾಗಗಳಿದ್ದು ಕೃಷಿ ವಿಸ್ತರಣಾ ಯೋಜನೆ, ಪ್ರಾತ್ಯಕ್ಷಿಕೆ, ನಾಟಿ ಮಾಡುವ ವಸ್ತುಗಳ ಉತ್ಪಾದನೆ, ಕಿರುಚೀಲಗಳ ವಿತರಣೆ, ಹಸಿ ನೀರಾವರಿಗೆ ಸಹಾಯ ಧನವನ್ನು ಒದಗಿಸುವ ಅಂಶಗಳು ಒಳಗೊಂಡಿದ್ದು, ಕಟಾವು ನಂತರದ ನಿರ್ವಹಣೆ ಕ್ರಮಗಳು, ವಂಶವಾಹಿನಿ ಕೇಂದ್ರ ಸ್ಥಾಪನೆಯ ಸಂರಕ್ಷಣೆ ಹಾಗೂ ವಿಚಾರ ಸಂಕರಣ, ಕಾರ್ಯಾಗಾರ, ಪ್ರಾತ್ಯಕ್ಷಿಕೆ, HRD, ರೈತಾವಿಜನಗಳಿಗೆ ತರಬೇತಿ ಮತ್ತು ಪ್ರಚಾರಕೆ, ತೋಟಗಾರಿಕೆಯಲ್ಲಿ ತಂತ್ರಜ್ಞಾನ ಮಾಹಿತಿ ಮತ್ತು ತರಬೇತಿ ಕೇಂದ್ರಗಳನ್ನು ಬಲಪಡಿಸುವಿಕೆ ಕಾರ್ಯಕ್ರಮಗಳನ್ನು ಜಾರಿಗೊಳಿಸುವ ಪ್ರಸ್ತಾವನೆಯಲ್ಲಿದೆ.

ತೋಟಗಾರಿಕೆ ಇಲಾಖೆಯ ಜೈವಿಕ ತಂತ್ರಜ್ಞಾನ ಕೇಂದ್ರವು ವಂಶವಾಹಿನಿಯ ಸಂರಕ್ಷಣೆ, ಅಂಗಾಂಶ ಕೃಷಿ, ಅಣಬೆ ಅಭಿವೃದ್ಧಿ, ಜೈವಿಕ ಗೊಬ್ಬರಗಳ ಮತ್ತು ಕೀಟನಾಶಕಗಳ ಉತ್ಪಾದನೆ, ಮಣ್ಣು ಮತ್ತು ನೀರಿನ ವಿಶ್ಲೇಷಣೆ ಮುಂತಾದ ಚಟುವಟಿಕೆಗಳನ್ನು ಕೈಗೊಳ್ಳುತ್ತಿರುವುದು. 2003-04ನೇ ಸಾಲಿನಲ್ಲಿ ರೂ.70.50ಲಕ್ಷ ಖರ್ಚುಮಾಡಿ, 8.51ಲಕ್ಷ ಗಿಡಗಳನ್ನು ಉತ್ಪಾದಿಸಲಾಗಿದೆ. ಪ್ರಸಕ್ತ ಸಾಲಿನಲ್ಲಿ ಅಂದರೆ 2004-05ನೇ ಸಾಲಿನಲ್ಲಿ 12.00 ಲಕ್ಷ ಗಿಡಗಳನ್ನು ಉತ್ಪಾದಿಸಲಾಗಿದೆ. ಕಡಿಮೆ ವೆಚ್ಚದ ಹಸಿರು ಮನೆ ತಂತ್ರಜ್ಞಾನದಿಂದ ಬೃಹತ್ ಉತ್ಪಾದನೆಯನ್ನು ಸಾಧಿಸಲು ಕ್ರಮ ಕೈಗೊಂಡಿದೆ. 2003-04ನೇ ಸಾಲಿನಲ್ಲಿ 31.5 ಮೆಟ್ರಿಕ್ ಟನ್‌ಗಳ ಜೈವಿಕ ಗೊಬ್ಬರ ಮತ್ತು ಜೈವಿಕ ಕೀಟನಾಶಕಗಳನ್ನು ಉತ್ಪಾದಿಸಲಾಗಿದೆ. ಈ ಕೇಂದ್ರವು 2004-05ನೇ ಸಾಲಿನ ಡಿಸೆಂಬರ್ ಅಂತ್ಯದವರೆಗೆ 30 ಮೆಟ್ರಿಕ್ ಟನ್‌ಗಳ ಗುರಿಗೆ 23.40 ಮೆಟ್ರಿಕ್ ಟನ್‌ಗಳ ಜೈವಿಕ ಗೊಬ್ಬರ ಮತ್ತು ಜೈವಿಕ ಕೀಟನಾಶಕಗಳ ಉತ್ಪಾದನೆಯನ್ನು ಮಾಡಿರುವುದು.

ಈ ಕೇಂದ್ರದಡಿ ಅಣಬೆ ಕೃಷಿ ಹಾಗೂ ಬಳಸುವಿಕೆಯನ್ನು ಹೆಚ್ಚಿಸಲು, ತರಬೇತಿ ಮತ್ತು ಪ್ರಾತ್ಯಕ್ಷಿಕೆಗಳನ್ನು ಏರ್ಪಡಿಸಲಾಗಿದೆ. 2003-04ನೇ ಸಾಲಿನಲ್ಲಿ 38,555 ಸ್ಪಾನ್‌ಬಾಟಲ್‌ಗಳು, 500 ಕೆ.ಸಿ.ಯಷ್ಟು ಕಾಂಪೋಸ್ಟ್ ಗೊಬ್ಬರ ಮತ್ತು 3,490 ಸ್ಪಾನರ್‌ನ್ ಬ್ಯಾಗ್‌ಗಳನ್ನು ಉತ್ಪಾದಿಸಲಾಗಿದೆ. 2004ರ ಡಿಸೆಂಬರ್ ಅಂತ್ಯದವರೆಗೆ 34072 ಸ್ಪಾನ್ ಬಾಟಲ್‌ಗಳು ಮತ್ತು 1683 ಸ್ಪಾನರ್‌ನ್ ಬ್ಯಾಗ್‌ಗಳನ್ನು ಮತ್ತು 150ಕೆ.ಸಿ. ಕಾಂಪೋಸ್ಟ್ ಗೊಬ್ಬರವನ್ನು ಉತ್ಪಾದಿಸಲಾಗಿದೆ. ಗುಣಮಟ್ಟ ನಿಯಂತ್ರಣ ಪ್ರಯೋಗಾಲಯಗಳನ್ನು ವಿಶ್ಲೇಷಣೆಗಾಗಿ ಸ್ಥಾಪಿಸಲಾಗಿದ್ದು 2002-03ನೇ ಸಾಲಿನಲ್ಲಿ 4,385 ನೀರು, ಮಣ್ಣು ಮತ್ತು ವಿಲೆಗಳ ಮಾದರಿಗಳನ್ನು ಮತ್ತು ಗುಣಮಟ್ಟ ನಿಯಂತ್ರಣಕ್ಕಾಗಿ 260 ತುಣುಕು ಸಂಗ್ರಹಗಳನ್ನು ವಿಶ್ಲೇಷಿಸಲಾಗಿದೆ. 2003-04ನೇ ಸಾಲಿನಲ್ಲಿ 3,838 ನೀರು, ಮಣ್ಣು ಮತ್ತು ವಿಲೆಗಳ

ಮಾದರಿಗಳನ್ನು ಹಾಗೂ 206 ಗುಣಮಟ್ಟ ನಿಯಂತ್ರಣದ ಮಾದರಿಗಳು ವಿಶ್ಲೇಷಿಸಲ್ಪಟ್ಟಿವೆ. 2004-05ನೇ ಸಾಲಿನಲ್ಲಿ (ಡಿಸೆಂಬರ್ ಅಂತ್ಯದವರೆಗೆ) 2,020 ನೀರು, ಮಣ್ಣು ಮತ್ತು ವಿಲೆಗಳ ಮಾದರಿಗಳನ್ನು ಮತ್ತು ಗುಣಮಟ್ಟ ನಿಯಂತ್ರಣಕ್ಕಾಗಿ 398 ತುಣುಕು ಸಂಗ್ರಹಗಳನ್ನು ವಿಶ್ಲೇಷಿಸಲಾಗಿದೆ.

ಔಷಧೀಯ ಮತ್ತು ಸುಗಂಧಿತ ಗಿಡಗಳ ಸಾಗುವಳಿ ಪ್ರದೇಶವನ್ನು ಹೆಚ್ಚಿಸಲು, ಪ್ರದೇಶ ವಿಸ್ತರಣೆ ಕಾರ್ಯಕ್ರಮದಡಿಯಲ್ಲಿ ವನಮಾಲಿಕೆ ತೋಟಗಳನ್ನು ಸ್ಥಾಪಿಸುವುದು ಮತ್ತು ಸಂಸ್ಕರಣಾ ಘಟಕಗಳನ್ನು ಸ್ಥಾಪಿಸಲು ನೆರವು ನೀಡುವ ಕಾರ್ಯಕ್ರಮವನ್ನು ಹಾಕಿಕೊಂಡಿದೆ. 2003-04ನೇ ಸಾಲಿನಲ್ಲಿ 890 ಪ್ರಾತ್ಯಕ್ಷಿಕೆಗಳನ್ನು ಕೈಗೊಳ್ಳಲಾಗಿದೆ. 2004-05ನೇ ಸಾಲಿನಲ್ಲಿ ಡಿಸೆಂಬರ್ ಅಂತ್ಯದವರೆಗೆ 55 ಪ್ರಾತ್ಯಕ್ಷಿಕೆ ಹಾಗೂ 11 ತರಬೇತಿ ಕಾರ್ಯಕ್ರಮಗಳ ಗುರಿಗೆ 20 ಪ್ರಾತ್ಯಕ್ಷಿಕೆಗಳನ್ನು ಹಾಗೂ 4 ತರಬೇತಿ ಕಾರ್ಯಕ್ರಮಗಳನ್ನು ಕೈಗೊಳ್ಳಲಾಗಿದೆ.

ಕೃಷಿಯಲ್ಲಿ, ಆದರಲ್ಲಿಯೂ ತೋಟಗಾರಿಕೆಯಲ್ಲಿ, ಪ್ಲಾಸ್ಟಿಕ್‌ನ ಬಳಕೆಯು ರೈತರಲ್ಲಿ ಅತ್ಯಂತ ಜನಪ್ರಿಯತೆ ಮತ್ತು ಪ್ರಾಮುಖ್ಯತೆಯನ್ನು ಗಳಿಸಿರುವುದು, ಪ್ಲಾಸ್ಟಿಕ್ ಬಳಕೆಯ ಹಸಿ ನೀರಾವರಿ ಪದ್ಧತಿಯ ಅಳವಡಿಕೆಯು ನೀರು, ಗೊಬ್ಬರ ಮತ್ತು ಇತರ ಸಂಪನ್ಮೂಲಗಳ ಸಮರ್ಪಕವಾದ ಬಳಕೆಗೆ ಅನುಕೂಲಕರವಾಗಿದ್ದು, ಕಳೆಯನ್ನು ಸಹ ನಿವಾರಿಸುವುದು. 2003-04ನೇ ಸಾಲಿನಲ್ಲಿ ರೂ. 3.99 ಕೋಟಿ ಖರ್ಚಾಗಿದ್ದು, 3,347 ಹೆಕ್ಟೇರ್‌ಗಳ ಪ್ರದೇಶವನ್ನು ಹಸಿ ನೀರಾವರಿ ಅಳವಡಿಸಲಾಗಿದೆ. 2004-05ನೇ ಸಾಲಿಗೆ ರೂ.3.65ಕೋಟಿ ಗುರಿಯನ್ನು ನಿಗದಿಪಡಿಸಲಾಗಿದ್ದು, ಡಿಸೆಂಬರ್ ಅಂತ್ಯದವರೆಗೆ ರೂ.146.00ಲಕ್ಷಗಳನ್ನು ಖರ್ಚು ಮಾಡಲಾಗಿದ್ದು, 2,666ಹೆಕ್ಟೇರ್‌ಗಳ ಗುರಿಗೆ 1946 ಹೆಕ್ಟೇರ್‌ಗಳ ಹಸಿ ನೀರಾವರಿ ಅಳವಡಿಸಲಾಗಿದೆ. 2003-04ನೇ ಸಾಲಿನಲ್ಲಿ ರಾಜ್ಯ ಯೋಜನೆಯ ವಿಶೇಷ ಸಹಾಯಧನ ಕಾರ್ಯಕ್ರಮದಡಿ ರೂ.9.98 ಕೋಟಿಗಳನ್ನು ಖರ್ಚುಮಾಡಿ 5,812ಹೆಕ್ಟೇರ್‌ಗಳ ಪ್ರದೇಶದಲ್ಲಿ ಹಸಿ ನೀರಾವರಿ ಅಳವಡಿಸಿದೆ. 2004-05ನೇ ಸಾಲಿನಲ್ಲಿ ರೂ.6.00ಕೋಟಿಗಳು ಬಿಡುಗಡೆಯಾಗಿದ್ದು, ಡಿಸೆಂಬರ್ ಅಂತ್ಯದವರೆಗೆ ರೂ.4.56ಕೋಟಿಗಳ ಅನುದಾನ ಬಳಕೆಯಾಗಿದೆ ಹಾಗೂ 3,644ಹೆಕ್ಟೇರ್‌ಗಳ ಗುರಿಗೆ 3366ಹೆಕ್ಟೇರ್‌ಗಳ ಹಸಿ ನೀರಾವರಿ ಅಳವಡಿಸಲಾಗಿದೆ.

ಸಾಂಬಾರು ಬೆಳೆ ಯೋಜನೆಯಡಿಯಲ್ಲಿನ ಪ್ರದೇಶ ವಿಸ್ತರಣೆ ಕಾರ್ಯಕ್ರಮದಡಿಯಲ್ಲಿ, 2003-04ನೇ ಸಾಲಿನಲ್ಲಿ 1.918ಹೆಕ್ಟೇರುಗಳ ಪ್ರದೇಶ ವಿಸ್ತರಣೆಗಾಗಿ ರೂ. 76.48ಲಕ್ಷಗಳನ್ನು ಖರ್ಚು ಮಾಡಲಾಗಿದೆ. 2004-05ನೇ ಸಾಲಿನಲ್ಲಿ(ಡಿಸೆಂಬರ್ ಅಂತ್ಯಕ್ಕೆ) ರೂ.77.22ಲಕ್ಷಗಳನ್ನು ಖರ್ಚು ಮಾಡಿ 2292 ಹೆಕ್ಟೇರುಗಳ ಪ್ರದೇಶ ವಿಸ್ತರಣೆ ಮಾಡಲಾಗಿದೆ. ಗೇರು ಬೆಳೆ ಪ್ರದೇಶ ವಿಸ್ತರಣೆ ಕಾರ್ಯಕ್ರಮದಡಿಯಲ್ಲಿ, 2003-04ನೇ ಸಾಲಿನಲ್ಲಿ 2,693ಹೆಕ್ಟೇರ್‌ಗಳ ಪ್ರದೇಶ ವಿಸ್ತರಣೆಗಾಗಿ ರೂ.96367 ಲಕ್ಷಗಳನ್ನು ಖರ್ಚು ಮಾಡಲಾಗಿದೆ. 2004-05ನೇ ಸಾಲಿನಲ್ಲಿ (ಡಿಸೆಂಬರ್ ಅಂತ್ಯಕ್ಕೆ) ರೂ. 79.56ಲಕ್ಷಗಳನ್ನು ಖರ್ಚು ಮಾಡಿ 2618 ಹೆಕ್ಟೇರುಗಳ ಪ್ರದೇಶ ವಿಸ್ತರಣೆ ಮಾಡಲಾಗಿದೆ. ಕೋಕೋ ಬೆಳೆ ಯೋಜನೆಯು ಪ್ರದೇಶ ವಿಸ್ತರಣೆ ಕಾರ್ಯಕ್ರಮದಡಿಯಲ್ಲಿ, 2003-04ನೇ ಸಾಲಿನಲ್ಲಿ 1131 ಹೆಕ್ಟೇರ್‌ಗಳ ಪ್ರದೇಶ ವಿಸ್ತರಣೆಗಾಗಿ ರೂ. 35.78 ಲಕ್ಷಗಳನ್ನು ಖರ್ಚು

ಮಾಡಲಾಗಿದೆ. 2004-05ನೇ ಸಾಲಿನಲ್ಲಿ (ಡಿಸೆಂಬರ್ ಅಂತ್ಯಕ್ಕೆ) ರೂ.32.99 ಲಕ್ಷಗಳನ್ನು ಖರ್ಚು ಮಾಡಿ 145 ಹೆಕ್ಟೇರುಗಳ ಪ್ರದೇಶ ವಿಸ್ತರಣೆ ಮಾಡಲಾಗಿದೆ.

ಕರ್ನಾಟಕ ಸರ್ಕಾರವು ಪುಷ್ಕೋದ್ಯಮವನ್ನು ವಾಣಿಜ್ಯ ಉದ್ಯಮಿಯಾಗಿ ಗುರುತಿಸಿರುವುದು, ಉತ್ತಮ ಗುಣಮಟ್ಟದ ಸಸಿಗಳನ್ನು ವಿತರಿಸುವುದು, ಹಸಿರುಮನೆ ನಿರ್ಮಾಣಕ್ಕೆ ಪುಷ್ಕ ಬೆಳೆಗಾರರ ಸಂಘಕ್ಕೆ ಸಹಾಯಧನ ನೀಡುವುದು, ತರಬೇತಿ ಮತ್ತು ಪ್ರಚಾರ ಇವೇ ಮುಂತಾದ ಕಾರ್ಯಕ್ರಮಗಳನ್ನು ಹಮ್ಮಿಕೊಂಡಿದೆ. 2003-04ನೇ ಸಾಲಿನಲ್ಲಿ ರೂ.1.05 ಕೋಟಿಗಳನ್ನು ಖರ್ಚು ಮಾಡಿ 1918 ಹೆಕ್ಟೇರ್‌ಗಳಷ್ಟು ಪ್ರದೇಶವನ್ನು ಪುಷ್ಕಾಭಿವೃದ್ಧಿಗಾಗಿ ಆಳವಡಿಸಿದೆ. 2004-05ನೇ ಸಾಲಿನಲ್ಲಿ (ಡಿಸೆಂಬರ್ ಅಂತ್ಯಕ್ಕೆ) ರೂ. 66.40 ಲಕ್ಷಗಳನ್ನು ಖರ್ಚು ಮಾಡಿ 638 ಹೆಕ್ಟೇರ್‌ಗಳ ಪ್ರದೇಶವನ್ನು ಪುಷ್ಕಾಭಿವೃದ್ಧಿಗಾಗಿ ಆಳವಡಿಸಿದೆ.

### ತಾಳೆ ಎಣ್ಣೆ ಲಭ್ಯವೃದ್ಧಿ

ತಾಳೆ ಅಭಿವೃದ್ಧಿ ಕಾರ್ಯಕ್ರಮವು ಪ್ರದೇಶ ವಿಸ್ತರಣೆ, ತಾಳೆ ಬೀಜದ ತೋಟಗಳ ನಿರ್ವಹಣೆ, ಪ್ರಾತ್ಯಕ್ಷಿಕೆ ತಾಳುಗಳ ಮತ್ತು ಎಲೆ ವಿಶ್ಲೇಷಣೆ ಪ್ರಯೋಗಶಾಲೆಯನ್ನು ಒಳಗೊಂಡಿರುವುದು. ಈ ಯೋಜನೆಯನ್ನು ರಾಜ್ಯದಲ್ಲಿ ಪ್ರಾರಂಭ ಮಾಡಿದಾಗಲಿಂದ ಇದುವರೆಗೂ ಅಂದರೆ, 2004ರ ಮಾರ್ಚ್ ಅಂತ್ಯಕ್ಕೆ 9,753ಹೆಕ್ಟೇರ್ ಪ್ರದೇಶವನ್ನು ವಿವಿಧ ಜಿಲ್ಲಾಸಮೀಪ ಪ್ರದೇಶಗಳಲ್ಲಿ ಅಭಿವೃದ್ಧಿಪಡಿಸಲಾಗಿದೆ. ಪ್ರಸಕ್ತ ಸಾಲಿನಲ್ಲಿ 1500 ಹೆಕ್ಟೇರ್‌ಗಳ ವಿಸ್ತೀರ್ಣವನ್ನು ಹೊಸ ಪ್ರದೇಶ ವಿಸ್ತೀರ್ಣಯಡಿಯಲ್ಲಿ ತರಲು ಗುರಿ ಇರಿಸಿಕೊಂಡಿದೆ, ಡಿಸೆಂಬರ್ 2004ರ ಅಂತ್ಯಕ್ಕೆ 766ಹೆಕ್ಟೇರ್‌ಗಳ ವಿಸ್ತೀರ್ಣವನ್ನು ಅಭಿವೃದ್ಧಿಪಡಿಸಲಾಗಿದೆ. ನಾಟಿ ಮಾಡುವ ಮತ್ತು ಫಲ ನೀಡುವ 4 ವರ್ಷಗಳ ಶೇ. 50 ರಷ್ಟು ಉಳುಮೆ ವೆಚ್ಚವನ್ನು ಪ್ರತಿ ಹೆಕ್ಟೇರಿಗೆ ರೂ. 15,500/-ರಂತೆ ರಸಗೊಬ್ಬರ ಮತ್ತು ರಾಸಗೊಬ್ಬರ ಮತ್ತು ರಾಸಾಯನಿಕ ವಸ್ತುಗಳ ರೂಪದಲ್ಲಿ ರೈತರಿಗೆ ನೀಡಲಾಗುತ್ತಿದೆ.

ಇತ್ತೀಚಿನ ದಿನಗಳಲ್ಲಿ ರೈತರು ತಾಳೆ ಬೆಳೆಯ ವ್ಯವಸ್ಥಿತ ಮಾಡುವುದಕ್ಕೆ ಮತ್ತು ಈ ಬೆಳೆಯಿಂದ ನಿರಂತರ ಸಿಗುವ ವರಮಾನದ ಬಗ್ಗೆ ಅರಿತು ಸ್ವಯಂ ಪ್ರೇರಿತವಾಗಿ ತಾಳೆ ಬೆಳೆಯಲು ಮುಂದಾಗುತ್ತಿದ್ದಾರೆ. ರಾಜ್ಯದಲ್ಲಿ ಮಾರ್ಚ್ 2004ರ ಅಂತ್ಯದವರೆಗೂ 32,698 ಟನ್ನಿನಷ್ಟು ತಾಳೆ ಹಣ್ಣಿನ ಉತ್ಪಾದನೆ ಮಾಡಲಾಗಿದೆ ಮತ್ತು ಇದರಿಂದ 5,284 ಟನ್ನಿನಷ್ಟು ಕಚ್ಚಾ ತಾಳೆ ಎಣ್ಣೆಯನ್ನು ಉತ್ಪಾದಿಸಲಾಗಿದೆ.

ರಾಜ್ಯದಲ್ಲಿ ತೆಂಗು ಬೆಳೆಯ ಅಭಿವೃದ್ಧಿ ಮತ್ತು ಉತ್ಪಾದನೆಯನ್ನು ಹೆಚ್ಚಿಸುವಲ್ಲಿ ಭಾರತ ಸರ್ಕಾರದ ತೆಂಗು ಅಭಿವೃದ್ಧಿ ಮಂಡಳಿ ರಾಜ್ಯ ಸರ್ಕಾರದ ತೋಟಗಾರಿಕೆ ಇಲಾಖೆಯ ಸಹಯೋಗದೊಂದಿಗೆ ಪ್ರಮುಖವಾಗಿ ಪ್ರದೇಶ ವಿಸ್ತರಣೆ, ಪ್ರಾತ್ಯಕ್ಷಿಕೆ ತಾಳುಗಳ ಸಂರಕ್ಷಣೆ ಬೆಳವಣಿಗೆ ಹಾಗೂ ರಾಸಾಯನಿಕ ಗೊಬ್ಬರಗಳ ವಿತರಣೆ, ರೋಗಗಳ ಮರಗಳನ್ನು ತೆಗೆಯುವುದಕ್ಕೆ ಸಹಾಯಧನ, ಸಾವಯವ ಗೊಬ್ಬರ ಘಟಕ ಸ್ಥಾಪನೆ ಇತ್ಯಾದಿಗಳ ವ್ಯಾಪಕವಾದ ಕಾರ್ಯಕ್ರಮವನ್ನು

ಹಮ್ಮಿಕೊಂಡಿದೆ. 2003-04ನೇ ಸಾಲಿನಲ್ಲಿ ಈ ಕಾರ್ಯಕ್ರಮದಡಿಯಲ್ಲಿ ರೂ.4.89ಕೋಟಿಗಳ ಸಾಧನೆಯಾಗಿರುತ್ತದೆ. 2004-05ನೇ ಸಾಲಿನಲ್ಲಿ ರೂ.1.83ಕೋಟಿಯಷ್ಟು ಹಂಚಿಕೆ ಮಾಡಿ ಡಿಸೆಂಬರ್ ಅಂತ್ಯಕ್ಕೆ ರೂ.97.31ಲಕ್ಷ ಸಾಧನೆಯಾಗಿರುತ್ತದೆ.

### ಕೃಷಿ ರಫ್ತು ವಲಯಗಳು

ರಾಜ್ಯದಲ್ಲಿ ಕೃಷಿ ರಫ್ತು ವಲಯಗಳನ್ನು ಈ ಕೆಳಕಂಡ ಚಟುವಟಿಕೆಗಳಿಗಾಗಿ ಸ್ಥಾಪಿಸಲಾಗಿದೆ.

- ತೋಟಗಾರಿಕಾ ಉತ್ಪನ್ನಗಳ ರಫ್ತು ಅಭಿವೃದ್ಧಿಗಾಗಿ
- ರಫ್ತು ಕಾರ್ಯಾಚರಣೆಯನ್ನು ಸುಧಾರಿಸಲು
- ರೈತಾಪಿ ಜನರ ವರಮಾನ ವೃದ್ಧಿಯಾಗುವಂತಹ ಅವಕಾಶವನ್ನು ಕಲ್ಪಿಸುವ ಸಲುವಾಗಿ
- ವ್ಯವಸಾಯ ಮತ್ತು ವ್ಯವಸಾಯೇತರ ಉದ್ಯೋಗಗಳನ್ನು ಕಲ್ಪಿಸುವ ದೃಷ್ಟಿಯಿಂದ ಹಾಗೂ ವಿದೇಶೀ ವಿನಿಮಯವನ್ನು ಗಳಿಸುವುದಕ್ಕಾಗಿ

ಪ್ರಸ್ತುತ ಮಿಡಿ ಸೌತೇಕಾಯಿ, ಗುಲಾಬಿ ಈರುಳ್ಳಿ ಮತ್ತು ಪುಷ್ಕ ಬೆಳೆಗಳಿಗೆ ಕೃಷಿ ರಫ್ತು ವಲಯಗಳನ್ನು ಸ್ಥಾಪಿಸಲಾಗಿರುತ್ತದೆ. ಗುಲಾಬಿ ಈರುಳ್ಳಿ ಬೆಳೆಗೆ ಸೃಷ್ಟಿಸಲಾದ ಕೃಷಿ ರಫ್ತು ವಲಯದಿಂದ ಉತ್ತಮ ಬೀಜಗಳು ಹಾಗೂ ನವೀನ ತಂತ್ರಜ್ಞಾನದಿಂದಾಗಿ ಲಾಭಾಂಶವು ಹೆಚ್ಚಿ ರಫ್ತಿನ ಮೌಲ್ಯವು ವೃದ್ಧಿಗೊಂಡಿರುತ್ತದೆ.

ಪ್ರಸಕ್ತ ಸಾಲಿನಲ್ಲಿ ಭಾರತ ಸರ್ಕಾರವು ವೆನಿಲ್ಲಾ ಕೃಷಿ ರಫ್ತು ವಲಯದ ಸ್ಥಾಪನೆಯ ಪ್ರಸ್ತಾವಕ್ಕೆ ಅನುಮತಿ ನೀಡಿರುತ್ತದೆ. ಅಲೂಗೆಡ್ಡೆ ಬೆಳೆಗೆ ರಫ್ತು ವಲಯ ಸ್ಥಾಪಿಸಲು ಪ್ರಸ್ತುತ ರಾಜ್ಯ ಸರ್ಕಾರದ ಪ್ರಸ್ತಾವದಲ್ಲಿದೆ.

### ಅರಣ್ಯ

ರಾಜ್ಯದ ಒಟ್ಟು ಭೌಗೋಳಿಕ ವಿಸ್ತೀರ್ಣ 1,91,791 ಚದರ ಕಿ.ಮೀ.ಗಳಿದ್ದು, 2001ರಲ್ಲಿ ಗೊತ್ತುಪಡಿಸಿದಂತೆ, ವಾಸ್ತವ ಅರಣ್ಯ ಪ್ರದೇಶವು 36,991 ಚ.ಕಿ.ಮೀ.ಗಳಿದ್ದು, ಇದು ಒಟ್ಟು ಭೌಗೋಳಿಕ ವಿಸ್ತೀರ್ಣದ ಶೇ.19.28 ರಷ್ಟು ಇರುತ್ತದೆ. 2003-04ನೇ ಸಾಲಿನಲ್ಲಿ 20,328 ಹೆ.ಪ್ರದೇಶವನ್ನು ಹೆಚ್ಚುವರಿಯಾಗಿ ಅರಣ್ಯ ಪ್ರದೇಶದ ವ್ಯಾಪ್ತಿಗೆ ತರಲಾಗಿದ್ದು, 1.44 ಕೋಟಿ ಸಸಿಗಳನ್ನು ನೆಡಲಾಗಿರುತ್ತದೆ. 2004-05ನೇ ಸಾಲಿನ ಡಿಸೆಂಬರ್‌ವರೆವಿಗೆ 39,510 ಹೆ.ಪ್ರದೇಶವನ್ನು ಅರಣ್ಯ ವ್ಯಾಪ್ತಿಗೆ ತರಲಾಗಿದ್ದು, 2.60 ಕೋಟಿ ಸಸಿಗಳನ್ನು ನೆಡಲಾಗಿರುತ್ತದೆ. ಇದಕ್ಕೆ ಪೂರಕವಾಗಿ ತೋಟ ಅರಣ್ಯೋಪಕರಣ ಕಾರ್ಯಕ್ರಮದಡಿಯಲ್ಲಿ 2003-04ನೇ ಸಾಲಿನಲ್ಲಿ 3.57 ಕೋಟಿ ಸಸಿಗಳನ್ನು ಓಸಗಿ ಜಮೀನಿನಲ್ಲಿ ನೆಡುವ ಸಲುವಾಗಿ ರೈತರು ಮತ್ತು ಸಾರ್ವಜನಿಕರಿಗೆ ಹಂಚಲಾಗಿದೆ. ವೃಕ್ಷ ಬೆಳೆಗಾರರ ಸಹಕಾರ ಸಂಘ, ಗ್ರಾಮ ಅರಣ್ಯ ಸಮಿತಿಗಳು ಮತ್ತು ಸ್ವಸಹಾಯ ಸಂಘಗಳನ್ನು ಈ ಚಟುವಟಿಕೆಗಳಲ್ಲಿ ತೊಡಗಿಸಿಕೊಳ್ಳಲಾಗಿದೆ.

**1. ಐದೇರಿ ನೆರವಿನ ಯೋಜನೆ**

**(ಅ) ಪೂರ್ವ ಬಯಲು ಪ್ರದೇಶಗಳ ಅರಣ್ಯೀಕರಣ ಯೋಜನೆ**

ಪೂರ್ವ ಬಯಲು ಪ್ರದೇಶಗಳ ಅರಣ್ಯೀಕರಣ ಯೋಜನೆಯು ಇಲಾಖೆಯ ಪ್ರಮುಖ ಯೋಜನೆಯಾಗಿದ್ದು, ಐದು ವರ್ಷಗಳ ಈ ಯೋಜನೆಯನ್ನು ರಾಜ್ಯದಲ್ಲಿ 1997-98ರಿಂದ 598.28 ಕೋಟಿ ರೂ.ಗಳ ವೆಚ್ಚದಲ್ಲಿ ಅನುಷ್ಠಾನಗೊಳಿಸಲಾಗುತ್ತಿದೆ. ಸದರಿ ಕಾರ್ಯಕ್ರಮದ ಯೋಜನಾ ವೆಚ್ಚವು 729.489 ಕೋಟಿ ರೂ.ಗಳಿಗೆ ಪರಿಷ್ಕೃತಗೊಂಡಿದ್ದು 31.3.2005ರಂದು ಯೋಜನಾ ಅವಧಿಯು ಮುಕ್ತಾಯಗೊಳ್ಳಲಿದೆ. ಈ ಯೋಜನೆಯು ಜಿ.ಬಿ.ಐ.ಸಿ ನೆರವಿನೊಂದಿಗೆ ಕಾರ್ಯಾಚರಣೆಯಲ್ಲಿರುತ್ತದೆ. ಈ ಯೋಜನೆಯು ರಾಜ್ಯದ 23 ಜಿಲ್ಲೆಗಳ 141 ತಾಲ್ಲೂಕುಗಳಲ್ಲಿ ವ್ಯಾಪಿಸಿರುತ್ತದೆ. 4,975 ಲಕ್ಷ ಹೆಕ್ಟೇರುಗಳ ಗುರಿಯನ್ನು ಹೊಂದಿರುವ ಈ ಯೋಜನೆಯಡಿ 3 ಲಕ್ಷ ಹೆಕ್ಟೇರುಗಳಷ್ಟು ಪ್ರದೇಶವನ್ನು ಖಾಸಗಿ ಜಮೀನಿನಲ್ಲಿಯೂ, ಉಳಿಕೆ 1,975 ಲಕ್ಷ ಹೆಕ್ಟೇರ್ ಪ್ರದೇಶವನ್ನು ರಕ್ಷಿತ ಅರಣ್ಯ ಪ್ರದೇಶ ಮತ್ತು ಸರ್ಕಾರಿ ಜಮೀನಿನಲ್ಲಿಯೂ ವಿಸ್ತರಿಸಲಾಗಿದೆ.

**(ಆ) ಭಾರತ ಪರಿಸರಾಭಿವೃದ್ಧಿ ಯೋಜನೆ**

ಈ ಯೋಜನೆಯನ್ನು ಅಂತರಾಷ್ಟ್ರೀಯ ಅಭಿವೃದ್ಧಿ ಸಮಿತಿ ಮತ್ತು ವಿಶ್ವ ಪರಿಸರಾಭಿವೃದ್ಧಿ ಸೌಲಭ್ಯಗಳ ಮೂಲಕ ಧನಸಹಾಯ ಪಡೆದು ಅನುಷ್ಠಾನಗೊಳಿಸುವ ಉದ್ದೇಶವನ್ನು ಹೊಂದಿದ್ದು, ರಕ್ಷಿತ ಅರಣ್ಯ ಪ್ರದೇಶಗಳಲ್ಲಿ ಜೀವವೈವಿಧ್ಯತೆಯನ್ನು ಪರಿಣಾಮಕಾರಿಯಾಗಿ ವೃದ್ಧಿಸುವುದು, ಸಾರ್ವಜನಿಕರಲ್ಲಿ ಅರಣ್ಯ ಮತ್ತು ವನ್ಯಜೀವಿಗಳ ಮಹತ್ವ ಮತ್ತು ಸಹಯೋಗವನ್ನು ಅರಿತು ಅವುಗಳ ಅಭಿವೃದ್ಧಿಗೆ ಸಹಕರಿಸುವಂತಹ ವಿಶ್ವಪರಿಸರವನ್ನು ಅಭಿವೃದ್ಧಿ ಪಡಿಸುವ ಮುಖ್ಯ ಧ್ಯೇಯವನ್ನು ಹೊಂದಲಾಗಿದೆ. ಈ ಯೋಜನೆಯು 1999-99ರಿಂದ 30.6.2003 ಅವಧಿಗೆ ಮಾತ್ರ ಕ್ರಿಯಾಶೀಲವಾಗಿತ್ತು.

**2. ರಾಜ್ಯ ವಲಯ ಯೋಜನಾ ಕಾರ್ಯಕ್ರಮಗಳು**

ಅರಣ್ಯ ಇಲಾಖೆಯು ಒಟ್ಟು 10 ರಾಜ್ಯ ವಲಯ ಕಾರ್ಯಕ್ರಮಗಳು ಮತ್ತು 7 ಕೇಂದ್ರ ಪುರಸ್ಕೃತ ಕಾರ್ಯಕ್ರಮಗಳನ್ನು ಅನುಷ್ಠಾನಗೊಳಿಸುತ್ತಿದೆ. 2004-05ನೇ ಸಾಲಿನಲ್ಲಿ ಡಿಸೆಂಬರ್ 2004ರ ಅಂತ್ಯದವರೆಗೆ 28093 ಹೆ.ಗ.ಗಳಷ್ಟು ವಿವಿಧ ನೆಡುತೋಪುಗಳನ್ನು ಬೆಳೆಸಲಾಗಿದೆ. ಸಾಮಾಜಿಕ ರಕ್ಷಣಾ ನೆಡುತೋಪುಗಳು ಬಿದಿರು, ಬೆತ್ತ ಸರಬರಾಜು, ಬಿದಿರು ನೆಡುತೋಪುಗಳನ್ನು ಬೆಳೆಸುವುದು, ಫಾನೆ ಕಟ್ಟಲು ಬೆಳೆಸುವ ಸಾಮಗ್ರಿಗಳ ವಿತರಣೆಯಂತಹ ಕಾರ್ಯಕ್ರಮಗಳನ್ನು ವಿಶೇಷ ಘಟಕ ಯೋಜನೆ ಮತ್ತು ಗಿರಿಜನ ಉಪಯೋಜನೆಯಡಿಂನಲ್ಲಿ ಫಲಾನುಭವಿ ಆಧಾರಿತ ಕಾರ್ಯಕ್ರಮಗಳನ್ನಾಗಿ ಅನುಷ್ಠಾನಗೊಳಿಸಲಾಗುತ್ತಿದೆ. ಪ್ರಸ್ತುತ ವರ್ಷದಲ್ಲಿ ವಿಶೇಷ ಘಟಕ ಯೋಜನೆ ಹಾಗೂ ಗಿರಿಜನ ಉಪಯೋಜನೆಗಳಡಿ ಒಟ್ಟು 1573 ಫಲಾನುಭವಿಗಳು ಪ್ರಯೋಜನ ಪಡೆದಿರುತ್ತಾರೆ.

**ವ್ಯಾಪಕತಾ ಯೋಜನೆ**

2002-03ರಿಂದ ಮೂರು ವರ್ಷಗಳ ಅವಧಿಯಲ್ಲಿ 5 ಕೋಟಿ ಸಸಿಗಳನ್ನು ಉಚಿತವಾಗಿ ಹಂಚುವ ಉದ್ದೇಶವನ್ನು ಈ ಯೋಜನೆ ಹೊಂದಿರುತ್ತದೆ. 2004-05ನೇ ಸಾಲಿನಲ್ಲಿ 1.5 ಕೋಟಿ ರೂ.ಗಳನ್ನು ಆಯವ್ಯಯದಲ್ಲಿ ಒದಗಿಸಿಕೊಳ್ಳಲಾಗಿದೆ. ಡಿಸೆಂಬರ್ 2004ರವರೆಗೆ 0.15 ಕೋಟಿ ರೂ.ಗಳನ್ನು ಖರ್ಚು ಮಾಡಲಾಗಿದ್ದು, ಸಸಿಗಳ ವಿತರಣೆಗೆ ಮುಂದೆ ಬಂದ ವನಸಂವರ್ಧನೆ ಟ್ರಸ್ಟ್ ಮೂಲಕ ಸಾರ್ವಜನಿಕ ಸಂಸ್ಥೆಗಳು, ಶಿಕ್ಷಣ ಸಂಸ್ಥೆಗಳು ಮತ್ತು ಸಾರ್ವಜನಿಕರಿಗೆ 61 ಲಕ್ಷ ಸಸಿಗಳನ್ನು ಉಚಿತವಾಗಿ ಹಂಚಲಾಗಿದೆ. 2002-03 ರಿಂದ 2004-05ರವರೆಗೆ 4 ಕೋಟಿ ಸಸಿಗಳನ್ನು ಉಚಿತವಾಗಿ ಹಂಚಲಾಗಿದೆ. 2005-06ನೇ ಸಾಲಿಗೆ ಅಗತ್ಯವಿರುವ 25 ಲಕ್ಷ ಸಸಿಗಳನ್ನು ಬೆಳೆಸಲು ಕ್ರಮ ಕೈಗೊಳ್ಳಲಾಗಿದೆ.

**3. ಕೇಂದ್ರ ಪುರಸ್ಕೃತ ಯೋಜನೆಗಳು ಮತ್ತು ಕೇಂದ್ರ ವಲಯ ಯೋಜನಾ ಕಾರ್ಯಕ್ರಮಗಳು.**

ಪ್ರದೇಶಾಧಾರಿತ ಮೇವು ಮತ್ತು ಉರುವಲು ಯೋಜನೆಯ ಅಡಿಯಲ್ಲಿ 6290 ಹೆ. ನೆಡುತೋಪುಗಳನ್ನು ನಿರ್ಮಿಸಲಾಗುತ್ತಿದ್ದು, 13203 ಹೆ. ನೆಡುತೋಪುಗಳನ್ನು ಬೆಳೆಸಲಾಗಿದೆ. ಇಂದಿಯ ಪರ್ಯಾವರಣ ಅಭಿವೃದ್ಧಿ ಯೋಜನೆಯನ್ನು ಅಂತರಾಷ್ಟ್ರೀಯ ಅಭಿವೃದ್ಧಿ ಏಜೆನ್ಸಿ ಮತ್ತು ವಿಶ್ವ ಪರಿಸರ ಸೌಲಭ್ಯದ ಜಿ.ಐ.ಎಫ್ ನೆರವಿನೊಂದಿಗೆ ಅನುಷ್ಠಾನ ಗೊಳಿಸಲಾಗಿದೆ. 2004-05ನೇ ಸಾಲಿನಲ್ಲಿ ಒಟ್ಟು 1231.97 ಲಕ್ಷ ರೂ.ಗಳನ್ನು ಒದಗಿಸಿಕೊಳ್ಳಲಾಗಿದ್ದು ಡಿಸೆಂಬರ್ 2004ರ ವರೆಗೆ 239.23 ಲಕ್ಷ ರೂ.ಗಳನ್ನು ವೆಚ್ಚ ಮಾಡಲಾಗಿದೆ.

**ಅರಣ್ಯ ಇಲಾಖೆಯ ನೆಚ್ಚು ಮತ್ತು ಉತ್ಪಾದನೆ**

ಕೋಷ್ಟಕ 2.12, ಬಿದಿರಿನಂತಹ ಅರಣ್ಯ ಉತ್ಪನ್ನಗಳು, ಕಿರು ಅರಣ್ಯ ಉತ್ಪನ್ನಗಳ ಮಾರಾಟ ಮತ್ತು ಅಭಿಯಾರಣ್ಯಗಳು ಹಾಗೂ ರಾಷ್ಟ್ರೀಯ ಉದ್ಯಾನವನಗಳಲ್ಲಿ ಸಂಗ್ರಹಿಸಲಾಗುವ ಶುಲ್ಕ ಇವುಗಳಿಂದ ಸಂಗ್ರಹವಾದ ರಾಜಸ್ವ ಹಾಗೂ ಅರಣ್ಯೀಕರಣದ ವೆಚ್ಚದ ವಿವರಗಳನ್ನು ತೋರಿಸುತ್ತದೆ. ವೆಚ್ಚದ ಬಾಬು, ಸಿಬ್ಬಂದಿ ವೆಚ್ಚವನ್ನೂ ಸಹ ಒಳಗೊಂಡಿರುತ್ತದೆ.

**ಕೋಷ್ಟಕ 2.12**

**ಅರಣ್ಯ ಇಲಾಖೆಯ ನೆಚ್ಚು ಮತ್ತು ಉತ್ಪಾದನೆ**

(ಕೋಟಿ ರೂ.ಗಳಲ್ಲಿ)

ವರ್ಷ	ಆದಾಯ	ನೆಚ್ಚು
1997-1998	113.34	205.87
1998-1999	106.17	283.05
1999-2000	93.91	299.66
2000-2001	107.48	315.60
2001-2002	100.00	330.68
2002-2003	100.88	231.01
2003-2004	182.27	231.70
2004-2005(ನಿ.)	103.00	230.00

ಆಧಾರ: ಅರಣ್ಯ ಇಲಾಖೆ ನಿರೀಕ್ಷಿತ

ಕ್ರಮ 2.13 ರಲ್ಲಿ ಅರಣ್ಯ ವಲಯದ ವ್ಯಾಪ್ತಿಗೆ ತರಲಾದ ಪ್ರದೇಶಗಳ ವಿಸ್ತೀರ್ಣವನ್ನು ಮತ್ತು ಅನುಬಂಧ 2.7 ನ್ನಿಂದ ದಶಕದ ಅವಧಿಯಲ್ಲಿ ಅರಣ್ಯ ವಲಯದ ವ್ಯಾಪ್ತಿಗೆ ತರಲಾದ ಹೆಚ್ಚುವರಿ ಪ್ರದೇಶದ ವಿಸ್ತೀರ್ಣದ ವಿವರಗಳನ್ನು ನೀಡಲಾಗಿದೆ

#### 4. ರಾಷ್ಟ್ರೀಯ ಉದ್ಯಾನವನಗಳು ಮತ್ತು ಅರಣ್ಯಧಾಮಗಳು

ರಾಜ್ಯವು ಐದು ರಾಷ್ಟ್ರೀಯ ಉದ್ಯಾನವನಗಳು ಮತ್ತು 21 ಅಭಯಾರಣ್ಯಗಳನ್ನು ಹೊಂದಿದ್ದು, ಇವು 6700 ಚ.ಕಿ.ಮೀ.ಗಳಲ್ಲಿ ವ್ಯಾಪಿಸಿಕೊಂಡಿವೆ. ಇದು ಒಟ್ಟು ಅರಣ್ಯ ಪ್ರದೇಶದ ಶೇ.17.50 ರಷ್ಟಿರುತ್ತದೆ. ಇವು ಸದಾ ಹಸಿರಿನಿಂದ ಕೂಡಿದ ಅರಣ್ಯ ಪ್ರದೇಶಗಳನ್ನು ಮೊದಲುಗೊಂಡು ಕುರುಚಲು ಕಾಡುಗಳವರೆಗೆ ವಿವಿಧ ಅರಣ್ಯ ವೈವಿಧ್ಯತೆಯುಳ್ಳ ಪ್ರದೇಶಗಳಲ್ಲಿ ವ್ಯಾಪಿಸಿಕೊಂಡಿದ್ದು ವಿವಿಧ ಜೈವಿಕ ಪರಿಸರ, ವಿನಾಶದ ಅಂಚಿನಲ್ಲಿರುವ ಸಸ್ಯ ಪ್ರಾಣಿ ಹಾಗೂ ಪಕ್ಷಿ ಸಂಪತ್ತನ್ನು ಹೊಂದಿದ್ದು ಒಟ್ಟು 6000 ಆನೆಗಳು ಮತ್ತು 400 ಹುಲಿಗಳನ್ನು ಒಳಗೊಂಡಿರುತ್ತದೆ. ಈ ಪ್ರಾಣಿಗಳ ಒಟ್ಟು ರಾಷ್ಟ್ರೀಯ ಸಂಖ್ಯೆಯು ಶೇ. 25 ಹಾಗೂ ಶೇ. 12 ರಷ್ಟು ಆಗಿದೆ. ಈ ಪ್ರಾಣಿಗಳಿಗೆ ನಮ್ಮ ರಾಜ್ಯದ ಕಾಡುಗಳು ಆವಾಸಸ್ಥಾನಗಳಾಗಿವೆ. ಪ್ರಸ್ತುತ ವರ್ಷದಲ್ಲಿ ರಾಷ್ಟ್ರೀಯ ಉದ್ಯಾನ ವನಗಳು ಮತ್ತು ಅರಣ್ಯಧಾಮಗಳ ವಿವರಗಳಾಗಿ 612.00 ಲಕ್ಷ ರೂ.ಗಳ ಅನುದಾನ ಹಂಚಿಕೆ ಮಾಡಲಾಗಿದ್ದು, ಡಿಸೆಂಬರ್ 2004 ರವರೆಗೆ 416.07 ಲಕ್ಷ ರೂ.ಗಳ ವೆಚ್ಚವನ್ನು ಭರಿಸಲಾಗಿದೆ.

#### ಮೀನುಗಾರಿಕೆ

ಕರ್ನಾಟಕ ರಾಜ್ಯವು 300 ಕಿ.ಮೀ. ಉದ್ದದ ಕರಾವಳಿ ಪ್ರದೇಶದೊಂದಿಗೆ 27000 ಚದರ ಕಿ.ಮೀ. ವಿಶಾಲವಾದ ಖಂಡಾವರಣ ಪ್ರದೇಶವನ್ನು, 5.30 ಲಕ್ಷ ಹೆಕ್ಟೇರಿನಷ್ಟು ಕೆರೆ, ಕೊಳೆಗಳು ಮತ್ತು ವಿವಿಧೋದ್ದೇಶ ಜಲಾಶಯಗಳನ್ನೊಳಗೊಂಡ ಒಳನಾಡು

ಜಲ ಸಂಪನ್ಮೂಲವನ್ನು ಹೊಂದಿದ್ದು ಮೀನುಗಾರಿಕೆ ಅಭಿವೃದ್ಧಿಗೆ ವಿಪುಲ ಅವಕಾಶವಿದೆ. ವಿದೇಶಿ ವಿನಿಮಯ ಮತ್ತು ಉದ್ಯೋಗ ಅವಕಾಶ ಕಲ್ಪಿಸಲು ಸಹಕಾರಿಯಾಗಿದೆ. ಇದಲ್ಲದೆ 8000 ಹೆಕ್ಟೇರು ಹಿನ್ನೀರು ಪ್ರದೇಶವು ಸೀಗಡಿ ಕೃಷಿಗೆ ಅವಕಾಶ ಒದಗಿಸುತ್ತಿದ್ದು ಸೀಗಡಿ ರಫ್ತು ಉತ್ತೇಜನಕಾರಿಯಾಗಿದೆ. ರಾಜ್ಯದಲ್ಲಿ ಒಟ್ಟು 7.64 ಲಕ್ಷ ಮೀನುಗಾರರ ಜನಸಂಖ್ಯೆಯಿದ್ದು ಕರಾವಳಿಯಲ್ಲಿ 2.00 ಲಕ್ಷ ಹಾಗೂ ಒಳನಾಡಿನಲ್ಲಿ 5.64 ಲಕ್ಷ ಮೀನುಗಾರರು ಇರುತ್ತಾರೆ.

ರಾಜ್ಯದಲ್ಲಿ ವಿಪುಲವಾಗಿ ದೊರೆಯುವ ಜಲ ಸಂಪತ್ತನ್ನು ಬಳಸಿಕೊಂಡು ಮೀನು ಉತ್ಪಾದನೆಯನ್ನು ಹೆಚ್ಚಿಸುವುದು, ಜನರಿಗೆ ಪೌಷ್ಟಿಕ ಆಹಾರವನ್ನು ಒದಗಿಸುವುದು, ಸಾಕಷ್ಟು ಉದ್ಯೋಗಾವಕಾಶವನ್ನು ಕಲ್ಪಿಸಿ ಬಡತನ ರೇಖೆಯಿಂದ ಮೇಲೆತ್ತಲು ನೆರವಾಗುವುದು ಮೀನುಗಾರಿಕೆ ಇಲಾಖೆಯ ಮೂಲ ಉದ್ದೇಶವಾಗಿದೆ. ರಾಜ್ಯದ ಮೀನುಮರಿ ಬೇಡಿಕೆಯನ್ನು ಪೂರೈಸಲು ಖಾಸಗಿ ಕ್ಷೇತ್ರದಲ್ಲಿ ಮೀನುಮರಿ ಉತ್ಪಾದನಾ ಮತ್ತು ಪಾಲನಾ ಕೇಂದ್ರಗಳನ್ನು ಸ್ಥಾಪಿಸಲಾಗಿದೆ. ಜಲಾಶಯ ಮೀನುಗಾರಿಕೆ ಅಭಿವೃದ್ಧಿಗೆ, ಚೌಗು ಮತ್ತು ಚೌಕು ಪ್ರದೇಶದಲ್ಲಿ ಮೀನು ಕೃಷಿ ಕೈಗೊಳ್ಳುವುದಕ್ಕೆ ಹೆಚ್ಚಿನ ಆದ್ಯತೆಯನ್ನು ಕೊಡಲಾಗುತ್ತಿದೆ.

2002-03 ರಿಂದ 2004-05ರ ವರೆಗೆ ಮೀನು ಉತ್ಪಾದನೆ ಈ ಕೆಳಗಿನಂತಿದೆ.

(ಲಕ್ಷ ಮೆ.ಟನ್ನುಗಳಲ್ಲಿ)

ಕ್ರ. ಸಂ.	ವರ್ಷ	ಕರಾವಳಿ	ಒಳನಾಡು	ಒಟ್ಟು
1	2002-03	1.80	0.86	2.66
2	2003-04	1.80	0.70	2.55
3	2004-05(ನಿ)	1.80	0.85	2.65

ನಿ:ನಿರೀಕ್ಷಿತ

#### ಕೋಷ್ಟಕ 2.13

#### ಅರಣ್ಯ ವಲಯದ ವ್ಯಾಪ್ತಿ ಒಳಪಡಿಸಲಾದ ಪ್ರದೇಶಗಳ ವಿಸ್ತೀರ್ಣ

(ಹೆಕ್ಟೇರುಗಳಲ್ಲಿ)

ವಿವರಗಳು	1999-2000	2000-2001	2001-02	2002-03	2003-04	2004-05 (ನಿ)
ನೀಲಗಿರಿ ನೆಡುತೋಪುಗಳು	1944	1339	1591	765	230	500
ಸಾಗುವಾನಿ ನೆಡುತೋಪುಗಳು	2425	2666	1861	609	459	500
ಇತರೆ ನೆಡುತೋಪುಗಳು	85476	50058	42200	23785	17245	33000
ಕಾಲುಬೆ ಮತ್ತು ಸಾಲುಬಂಡೆ ಮೇಲಿನ ನೆಡುತೋಪುಗಳು	4828	1614	4103	4705	2304	3000

ಆಧಾರ: ಅರಣ್ಯ ಇಲಾಖೆ, ನಿ:ನಿರೀಕ್ಷಿತ

2004-05ನೇ ಸಾಲಿನಲ್ಲಿ 1.80 ಲಕ್ಷ ಮೆ.ಟನ್ನುಗಳ ಕಡಲ ಮೀನು ಹಾಗೂ 0.85 ಲಕ್ಷ ಮೆ.ಟನ್ನುಗಳ ಒಳನಾಡು ಮೀನು ಒಟ್ಟು 2.65 ಲಕ್ಷ ಮೆ.ಟನ್ನುಗಳಷ್ಟು ಮೀನನ್ನು ಉತ್ಪಾದನೆ ಮಾಡಲು ಉದ್ದೇಶಿಸಲಾಗಿದೆ. 2003-04ನೇ ಸಾಲಿನಲ್ಲಿ ಕರಾವಳಿ ಮೀನುಗಾರಿಕೆಯಿಂದ 1.80 ಲಕ್ಷ ಮೆ.ಟನ್ನುಗಳು ಹಾಗೂ ಒಳನಾಡು ಮೀನುಗಾರಿಕೆಯಿಂದ 1.40 ಲಕ್ಷ ಮೆ.ಟನ್ನುಗಳು ಒಟ್ಟು 3.20 ಲಕ್ಷ ಮೆ.ಟನ್ನುಗಳಷ್ಟು ಮೀನು ಉತ್ಪಾದನೆಯಾಗಿದೆ.

ಕರಾವಳಿ ಜಿಲ್ಲೆಯ ಆಯ್ದು ಸ್ಥಳಗಳಲ್ಲಿ ಇಳಿದಾಣ ಮತ್ತು ತಂಗುದಾಣಗಳಿಗೆ ಸೌಲಭ್ಯವನ್ನು ಒದಗಿಸುವ ಸಲುವಾಗಿ ಸಣ್ಣ ಮೀನುಗಾರಿಕೆ ಬಂದರು ಮತ್ತು ತಂಗುದಾಣಗಳನ್ನು ನಿರ್ಮಾಣ ಮಾಡುವಿಕೆ, ಮೀನುಗಾರಿಕೆ ಕೊಂಡಿ ರಸ್ತೆಗಳ ನಿರ್ಮಾಣ ಮತ್ತು ಅಭಿವೃದ್ಧಿ, ಯಾಂತ್ರಿಕ ದೋಣೆಗಳಿಗೆ ಉಪಯೋಗಿಸುವ ಡೀಸೆಲ್ ಮೇಲಿನ ಕೇಂದ್ರ ಅಬಕಾರಿ ಶುಲ್ಕ ರಿಯಾಯಿತಿ ಇತ್ಯಾದಿ ಕಾರ್ಯಕ್ರಮಗಳು ಸಮುದ್ರ ಮೀನುಗಾರಿಕೆಯಲ್ಲಿ ಸೇರಿವೆ. ರಾಜ್ಯ ಸರ್ಕಾರವು 50000 ಕಿಲೋ ಲೀಟರಿನಷ್ಟು ಮಾರಾಟ ಕರ ರಹಿತ ಡೀಸೆಲ್‌ನ್ನು ಯಾಂತ್ರಿಕ ದೋಣೆಗಳಿಗೆ ಸರಬರಾಜು ಮಾಡಲು ಮಂಜೂರಾತಿ ನೀಡಿದೆ.

ಮೂಲ ಭೂತ ಸೌಲಭ್ಯಗಳ ಅಭಿವೃದ್ಧಿ ಯೋಜನೆಗಳಲ್ಲಿ ಕರಾವಳಿ ಜಿಲ್ಲೆಗಳಲ್ಲಿ ಮೀನುಗಾರಿಕೆ ಬಂದರುಗಳ ನಿರ್ಮಾಣ ಮುಖ್ಯವಾದುದು. ರಾಜ್ಯದಲ್ಲಿ ಈಗಾಗಲೇ ಕಾರವಾರ, ಹೊನ್ನಾವರ, ತಡಡಿ, ಮಲ್ಲೆ ಮತ್ತು ಮಂಗಳೂರುಗಳಲ್ಲಿ ಒಟ್ಟು ಐದು ಸಣ್ಣ ಮೀನುಗಾರಿಕೆ ಬಂದರುಗಳಿದ್ದು, ಅದಲ್ಲದೆ 25 ಮೀನುಗಾರಿಕೆ ಇಳಿದಾಣ ಕೇಂದ್ರಗಳಿವೆ. ಇದಲ್ಲದೆ ಬಂದರು ಪ್ರದೇಶಾಭಿವೃದ್ಧಿ ಮಂಡಳಿಯಿಂದ ಇಳಿದಾಣಗಳನ್ನು ಮೇಲ್ವಿಚಾರಣೆ ಸಲುವಾಗಿ ಕೇಂದ್ರ ಪರಿಷ್ಕೃತ ಯೋಜನೆಯಡಿ ಕೈಗೊಳ್ಳಬಹುದಾಗಿದೆ.

2004-05ನೇ ಸಾಲಿನಲ್ಲಿ 1.80 ಲಕ್ಷ ಮೆಟ್ರಿಕ್ ಟನ್ನುಗಳ ಕಡಲ ಮೀನು ಹಾಗೂ 0.85 ಲಕ್ಷ ಮೆಟ್ರಿಕ್ ಟನ್ನುಗಳ ಒಳನಾಡು ಮೀನು ಒಟ್ಟು 2.65 ಲಕ್ಷ ಮೆಟ್ರಿಕ್ ಟನ್ನುಗಳಷ್ಟು ಮೀನನ್ನು ಉತ್ಪಾದನೆ ಮಾಡಲು ಉದ್ದೇಶಿಸಲಾಗಿದೆ.

2001-02, 2002-03 ಹಾಗೂ 2003-04ನೇ ಸಾಲಿನಲ್ಲಿ ಕ್ರಮವಾಗಿ 9430 ಮೆಟ್ರಿಕ್ ಟನ್ನುಗಳು, 9788 ಮೆಟ್ರಿಕ್ ಟನ್ನುಗಳು, 8474 ಮೆ.ಟನ್‌ಗಳ ಕಡಲ ಉತ್ಪನ್ನಗಳನ್ನು ರಫ್ತು ಮಾಡಲಾಗಿದೆ. ಇದರಿಂದ ಕ್ರಮವಾಗಿ ರೂ. 63.38 ಕೋಟಿ, ರೂ. 62.70 ಕೋಟಿ ಹಾಗೂ 64.47 ಕೋಟಿ ವಿದೇಶಿ ವಿನಿಮಯಗಳಿಸಲಾಗಿದೆ.

ಮಲ್ಲೆ ಮೀನುಗಾರಿಕೆ ಬಂದರಿನ ಎರಡನೇ ಹಂತದ ಕಾಮಗಾರಿಯನ್ನು ಒಟ್ಟು ರೂ.2160.00 ಲಕ್ಷಗಳ ವೆಚ್ಚದಲ್ಲಿ ತೆಗೆದುಕೊಳ್ಳಲಾಗಿದ್ದು ಈಗಾಗಲೇ ಶೇಕಡ 90 ರಷ್ಟು ಕೆಲಸವು

ಪೂರ್ಣಗೊಂಡಿದೆ. ಉಡುಪಿ ಜಿಲ್ಲೆಯ ಕೋಡಿಬೆಂಗಳೆ ಮೀನುಗಾರಿಕೆ ಇಳಿದಾಣ ಕಾಮಗಾರಿಯು ಪೂರ್ಣಗೊಂಡಿದ್ದು ಇಳಿದಾಣವನ್ನು ಬಳಕೆ ಮಾಡಲಾಗುತ್ತಿದೆ. ಹೆಜಮಾಡಿಕೋಡಿಯಲ್ಲಿ ಮೀನುಗಾರಿಕೆ ಇಳಿದಾಣ ನಿರ್ಮಾಣ ಕಾಮಗಾರಿ ಮುಗಿದಿದ್ದು ಇಳಿದಾಣದ ಮುಂದೆ ಹೊಳೆತ್ತುವ ಕಾರ್ಯ ಬಾಕಿಯಿದೆ. ಉಡುಪಿ ಜಿಲ್ಲೆಯ ಗಂಗೊಳ್ಳಿಯಲ್ಲಿ ರೂ.832.00 ಲಕ್ಷ ಅಂದಾಜು ವೆಚ್ಚದ ಮೀನುಗಾರಿಕೆ ಸಣ್ಣ ಬಂದರು ನಿರ್ಮಿಸಲು ಭಾರತ ಸರ್ಕಾರವು ಅನುಮೋದನೆ ನೀಡಿದ್ದು ಕಾಮಗಾರಿ ಪ್ರಗತಿಯಲ್ಲಿದೆ. ಮಂಗಳೂರು ಮತ್ತು ಕಾರವಾರ ಮೀನುಗಾರಿಕೆ ಬಂದರುಗಳ ವಿಸ್ತರಣೆ ಕಾಮಗಾರಿ ಪ್ರಗತಿಯಲ್ಲಿದೆ. ಉತ್ತರ ಕನ್ನಡ ಜಿಲ್ಲೆಯ ಆಳ್ವಿಕೋಡಿ ಮತ್ತು ಬೇಲಿಕೇರಿ ಜಟ್ಟಿ ನಿರ್ಮಾಣ ಮಾಡಲು ಭಾರತ ಸರ್ಕಾರದಿಂದ ಆಡಳಿತಾತ್ಮಕ ಮಂಜೂರಾತಿ ದೊರೆತಿದ್ದು ಕಾಮಗಾರಿ ಪ್ರಾರಂಭಿಸಲು ಟೆಂಡರ್ ಕರೆಯಲಾಗಿದೆ.

ಮೀನುಗಾರರು ಮತ್ತು ಮೀನುಗಾರ ಮಹಿಳೆಯರಿಗೆ ಸಹಾಯ ಧನದೊಂದಿಗೆ ಶಾಖಾನಿರೋಧಕ ಚೆಟ್ಟಿಗೆ ಹಾಗೂ ಸೈಕ್ಲೋಕ್ಸನ್ ನೀಡಿ ಮೀನು ಮಾರಾಟವನ್ನು ಶುಚಿ ವಾತಾವರಣದಲ್ಲಿ ಮಾಡಲು ಅನುಕೂಲ ಮಾಡಿಕೊಡಲಾಗಿದೆ.

ಮೀನುಗಾರರ ಆರ್ಥಿಕ ಅಭಿವೃದ್ಧಿಗಾಗಿ 2004-05ನೇ ಸಾಲಿನಲ್ಲಿ ಇತರ ಯೋಜನೆಗಳನ್ನು ಕೈಗೊಂಡಿದ್ದು ಅದರಲ್ಲಿ ಮುಖ್ಯವಾಗಿ ಅವಘಾತ ವಿಮಾ ಯೋಜನೆ, ಮೀನುಗಾರರ ವಸತಿ, ಸಹಕಾರ ಸಂಘಗಳಿಗೆ ನೆರವು, ನಾಡದೋಣೆಗಳ ಯಾಂತ್ರಿಕರಣ, ಮೀನು ಮಾರಾಟ ಮತ್ತು ಸಂಸ್ಕರಣೆಗಾಗಿ ನೆರವು ಮುಂತಾದವುಗಳು ಸೇರಿವೆ. ಮೀನುಗಾರಿಕೆ ಅಭಿವೃದ್ಧಿ ಮತ್ತು ನಿರ್ವಹಣೆ ಯೋಜನೆಗಳ ಅನುಷ್ಠಾನಕ್ಕಾಗಿ 2004-05ನೇ ಸಾಲಿನಲ್ಲಿ ರೂ.2610.59 ಲಕ್ಷಗಳ ಅನುದಾನವನ್ನು ಒದಗಿಸಲಾಗಿದೆ. (ಯೋಜನೆ ರೂ.1508.31 ಮತ್ತು ಯೋಜನೇತರ ರೂ.1102.281 ಲಕ್ಷಗಳು).

ಮೀನು ಕೃಷಿಕರ ಅಭಿವೃದ್ಧಿ ಸಂಸ್ಥೆಗಳ ಮೂಲಕ 2340 ಹೆಕ್ಟೇರ್ ಒಳನಾಡು ಜಲ ಪ್ರದೇಶದಲ್ಲಿ 15.90 ಲಕ್ಷ ಮೀನುಮರಿಗಳನ್ನು ದಾಸ್ತಾನು ಮಾಡಲಾಗಿದೆ ಮತ್ತು 656 ಕೃಷಿಕರಿಗೆ ತರಬೇತಿ ನೀಡಲಾಗಿದೆ. ಮತ್ಸ್ಯಶ್ರಯ ಯೋಜನೆಯಡಿಯಲ್ಲಿ ಮೀನುಗಾರರಿಗೆ 5000 ಮನೆ ಕಟ್ಟಲು ಮಂಜೂರಾತಿ ದೊರೆತಿದ್ದು ಇದರಲ್ಲಿ 4693 (30-9-2004ರವರೆಗೆ) ಮನೆಗಳು ಪೂರ್ಣಗೊಂಡಿದ್ದು ಉಳಿದವುಗಳು ಪ್ರಗತಿಯಲ್ಲಿವೆ. ಮತ್ಸ್ಯಶ್ರಯ 2ನೇ ಹಂತದ ಯೋಜನೆಯಡಿ ಮೀನುಗಾರರಿಗೆ 5000 ಮನೆ ಮಂಜೂರು ಮಾಡಲಾಗಿದೆ. ಸುಲಭ ಜಲ ಸಂಚಾರಕೋಸ್ತರವಾಗಿ ಮತ್ತು ಆಳ ಸಮುದ್ರದಲ್ಲಿ ಮೀನು ನೆಲೆಗಳನ್ನು ಗುರ್ತಿಸಲು ಡೂರ ತೀರದ ಮೀನುಗಾರಿಕೆ ನೌಕೆಗಳಿಗೆ ಬೇಕಾದ ಉಪಕರಣಗಳಾದ ಮೀನು ಕಂಡುಹಿಡಿಯುವ ಸಾಧನ, ರೇಡಿಯೋ, ಟೆಲಿಫೋನ್ ಮುಂತಾದವುಗಳನ್ನು ಖರೀದಿಸಲು ಸಹಾಯ ಮಾಡಲಾಗುತ್ತಿದೆ. ಮೀನು ನೆಲೆಗಳನ್ನು ಗುರ್ತಿಸಲು ಡೂರಸಂವೇದಿ ತಂತ್ರಜ್ಞಾನವನ್ನು ಸಹ ಬಳಸಲಾಗುತ್ತಿದೆ.

ಕೋಷ್ಟಕ 2.14 ರಲ್ಲಿ ಮೀನುಗಾರಿಕೆ ಅಭಿವೃದ್ಧಿಯ ಬಗ್ಗೆ ವಿವರಗಳನ್ನು, ಅನುಬಂಧ 2.8ರಲ್ಲಿ ಕಳೆದ ದಶಕದಲ್ಲಿ ಮೀನು ಉತ್ಪಾದನೆಯ ಬಗ್ಗೆ ವಿವರಗಳನ್ನು ನೀಡಲಾಗಿದೆ.

ಲಕ್ಷ ಮತ್ತು 144.71 ಲಕ್ಷ ಚುಚ್ಚು ಮದ್ದುಗಳನ್ನು ಹಾಕಲಾಗಿದೆ. ಡಿಸೆಂಬರ್ 2004ರವರೆಗೆ 72.79ಲಕ್ಷ ಪ್ರಾಣಿಗಳಿಗೆ ಚಿಕಿತ್ಸೆಯನ್ನು ನೀಡಿದ್ದು 95.20 ಲಕ್ಷ ಚುಚ್ಚುಮದ್ದನ್ನು ಹಾಕಲಾಗಿದೆ.

**ಪಶುಸಂಗೋಪನೆ ಮತ್ತು ಪಶುವೈದ್ಯ ಸೇವೆಗಳು**

2003ನೇ ಸಾಲಿನಲ್ಲಿನ 17ನೇ ಜಾನುವಾರು ಗಣತಿಯ ಅಂಕಿಅಂಶಗಳ ಪ್ರಕಾರ ರಾಜ್ಯದಲ್ಲಿ 5.39 ಕೋಟಿ ಜಾನುವಾರು ಮತ್ತು ಕುಕ್ಕುಟಗಳು ಇರುತ್ತವೆ. ಪಶು ವೈದ್ಯಕೀಯ ಸೇವೆಗಳು ಉಚಿತವಾಗಿವೆ. ಇತ್ತೀಚಿಗೆ ಭಾರತ ಸರ್ಕಾರವು ಕರ್ನಾಟಕ ರಾಜ್ಯವನ್ನು ದೊಡ್ಡ ರೋಗ ಮುಕ್ತವಲಯವೆಂದು ಘೋಷಿಸಿರುತ್ತದೆ. ಇದೇ ರೀತಿಯ ಕಾರ್ಯಾಚರಣೆಯನ್ನು ಕಾಲು ಮತ್ತು ಬಾಯಿ ರೋಗದ ವಿರುದ್ಧ ನಡೆಸಲಾಗುತ್ತಿದೆ. ಪಶು ವೈದ್ಯಕೀಯ ಮತ್ತು ಮೀನುಗಾರಿಕೆ ವಿಜ್ಞಾನಗಳ ಹೊಸ ವಿಶ್ವವಿದ್ಯಾಲಯವನ್ನು ಬೀದರಿನಲ್ಲಿ 2004ರಲ್ಲಿ ಸ್ಥಾಪಿಸಲಾಗಿದೆ. ಪ್ರಸಕ್ತ ಸಾಲಿನ ಡಿಸೆಂಬರ್ 2004ರ ಅಂತ್ಯಕ್ಕೆ ಕೇಂದ್ರದ ಪಾಲೂ ಸೇರಿದಂತೆ ರೂ.3435.53 ಲಕ್ಷ ಅನುದಾನದಲ್ಲಿ ರೂ.2008.58 ಲಕ್ಷ ವೆಚ್ಚವನ್ನು ಮಾಡಲಾಗಿದೆ.

**2. ಜಾನುವಾರು ಅಭಿವೃದ್ಧಿ**

ಮಿಶ್ರತಳಿ ಕಾರ್ಯಕ್ರಮದ ಮೂಲಕ ಹೈನುರಾಸುಗಳ ಅಭಿವೃದ್ಧಿಯನ್ನು ಹಾಗೂ ದೇಶೀಯ ತಳಿಗಳ ಸಂವರ್ಧನಾ ಕಾರ್ಯಕ್ರಮದ ಮೂಲಕ ಕೃಷಿ ಯೋಗ್ಯ ರಾಸುಗಳ ಅಭಿವೃದ್ಧಿಯನ್ನು ಮಾಡಲಾಗುತ್ತಿದೆ. ಈ ಕಾರ್ಯಕ್ರಮಗಳಿಗೆ ಫನೀಕೃತ ವೀರ್ಯ ತಂತ್ರಜ್ಞಾನ ಮತ್ತು ಭ್ರೂಣ ವರ್ಗಾವಣೆ ತಂತ್ರಜ್ಞಾನವನ್ನು ಬಳಸಲಾಗುತ್ತಿದೆ. ದೇಶೀಯ ತಳಿಗಳಿಂದ ಹಳ್ಳಿಕಾರ್, ಅಮ್ರತ್ ಮಹಲ್, ಖಿಲ್ಲರ್ ರಾಸುಗಳ ಅಭಿವೃದ್ಧಿಯನ್ನು ಕುಣೀಕೇನಹಳ್ಳಿ, ಆಜ್ಜಂಪುರ ಮತ್ತು ಬಂಕಾಪುರ ಇಲಾಖಾ ಜಾನುವಾರು ಕ್ಷೇತ್ರಗಳಲ್ಲಿ ಮಾಡಲಾಗುತ್ತಿದೆ.

**1. ಜಾನುವಾರು ಆರೋಗ್ಯ ಮತ್ತು ವೈದ್ಯ ಸೇವೆಗಳು**

ಜಾನುವಾರು ಮತ್ತು ಕುಕ್ಕುಟ ಸಂಪತ್ತಿನ ಆರೋಗ್ಯ ಮತ್ತು ತಳಿ ಸಂವರ್ಧನೆಗೆ ಅಗತ್ಯವಾದ ಸೇವೆಗಳನ್ನು ರಾಜ್ಯದಲ್ಲಿರುವ ಒಟ್ಟು 3774 ಪಶುವೈದ್ಯಕೀಯ ಸಂಸ್ಥೆಗಳ ಜಾಲದ ಮೂಲಕ ಸಾಧಿಸಲಾಗುತ್ತಿದೆ. ಇವುಗಳಲ್ಲಿ 294 ಪಶು ವೈದ್ಯಕೀಯ ಆಸ್ಪತ್ರೆಗಳು, 1251 ಪಶು ವೈದ್ಯಕೀಯ ಚಿಕಿತ್ಸಾಲಯಗಳು, 1656 ಪ್ರಾಥಮಿಕ ಪಶು ವೈದ್ಯ ಕೇಂದ್ರಗಳು, 400 ಕೃತಕ ಗರ್ಭಧಾರಣ ಕೇಂದ್ರಗಳು ಮತ್ತು 173 ಸಂಚಾರಿ ಪಶು ಚಿಕಿತ್ಸಾಲಯಗಳು ಸೇರಿರುತ್ತವೆ. 2002-2003 ಮತ್ತು 2003-2004ರ ಅವಧಿಯಲ್ಲಿ ಕ್ರಮವಾಗಿ 92.06 ಲಕ್ಷ ಮತ್ತು 91.46 ಲಕ್ಷ ಪ್ರಾಣಿಗಳಿಗೆ ವಿವಿಧ ರೋಗಗಳಿಗೆ ಚಿಕಿತ್ಸೆ ನೀಡಲಾಗಿದೆ. ಇದೇ ಅವಧಿಯಲ್ಲಿ ಕ್ರಮವಾಗಿ ಒಟ್ಟು 135.36

ಕೃತಕ ಗರ್ಭಧಾರಣೆಗೆ ಅವಶ್ಯವಾದ ಫನೀಕೃತ ವೀರ್ಯವನ್ನು ಹೆಸರುಫಟ್ಟದ ರಾಜ್ಯ ಜಾನುವಾರು ಸಂವರ್ಧನ ಮತ್ತು ತರಬೇತಿ ಕೇಂದ್ರ ಹಾಗೂ ರಾಜ್ಯ ವೀರ್ಯ ಸಂಸ್ಕರಣ ಕೇಂದ್ರದಲ್ಲೂ, ಧಾರವಾಡದ ಕೇಂದ್ರೀಯ ವೀರ್ಯ ಸಂಕಲನ ಕೇಂದ್ರದಲ್ಲಿ ಮತ್ತು ಕೊಪ್ಪಳ ಜಿಲ್ಲೆಯ ಮುನಿರಾಬಾದ್‌ನ ಜಾನುವಾರು ಸಂವರ್ಧನ ಕ್ಷೇತ್ರದಲ್ಲೂ ವ್ಯವಸ್ಥಿತವಾಗಿರುವ ಪ್ರಯೋಗ ಶಾಲೆಗಳಲ್ಲಿ ಉತ್ಪಾದಿಸಲಾಗುತ್ತಿದೆ. 2002-03 ಮತ್ತು 2003-04ರಲ್ಲಿ ಕ್ರಮವಾಗಿ 20.34 ಲಕ್ಷ ಮತ್ತು 21.00 ಲಕ್ಷ ಕೃತಕ ಗರ್ಭಧಾರಣೆ ಮಾಡಲಾಯಿತು. ಇದರಿಂದ 4.37 ಲಕ್ಷ ಮತ್ತು 4.70 ಲಕ್ಷ ಕರುಗಳು ಜನಿಸಿರುತ್ತವೆ ಹಾಗೂ ಇದೇ ಅವಧಿಯಲ್ಲಿ ಅನುಕ್ರಮವಾಗಿ 5.54 ಲಕ್ಷ ಮತ್ತು 5.47 ಲಕ್ಷ ಕಸಿ ಮಾಡಲಾಯಿತು. ಪ್ರಸ್ತುತ ಸಾಲಿನಲ್ಲಿ ಡಿಸೆಂಬರ್ 2004ರ ವರೆಗೆ 29.43 ಲಕ್ಷ ಕೃತಕ ಗರ್ಭಧಾರಣೆ ಮಾಡಲಾಗಿದ್ದು 3.71ಲಕ್ಷ ಕರುಗಳು ಜನಿಸಿರುತ್ತವೆ.

**ಕೋಷ್ಟಕ 2.14  
ಮೀನುಗಾರಿಕೆ ಅಭಿವೃದ್ಧಿ**

ಕ್ರ.ಸಂ.	ವಿಷಯ	(ಸಂಖ್ಯೆಗಳಲ್ಲಿ)		
		2002-2003	2003-2004	2004-05 (ಸಿ)
1.	ಯಾಂತ್ರೀಕೃತ ದೋಣಿಗಳು			
	i. ಪರ್ಸೀಸರ್ಸ್	393	400	400
	ii. ಗಿಲ್ ನೆಟ್ಸ್	4188	4150	4160
	iii. ತ್ರಿಂಫ್ ಟ್ರಾಲರ್ಸ್	3054	3100	3150
	iv. ಇತರ	55	65	75
2.	ಪರ್ಸೀವ್ ಬಲೆಗಳು	515	530	540
3.	ಐಸ್‌ಪ್ಲಾಂಟ್‌ಗಳ ಸಾಮರ್ಥ್ಯ (ದಿನವೊಂದಕ್ಕೆ ಟನ್‌ಗಳಲ್ಲಿ)	3033	3033	3060
4.	ಏತಲೀಕರಣ ಸಾಮರ್ಥ್ಯ (ದಿನವೊಂದಕ್ಕೆ ಟನ್‌ಗಳಲ್ಲಿ)	3583	3583	3583

ಆಧಾರ : ಮೀನುಗಾರಿಕೆ ನಿರ್ದೇಶನಾಲಯ, 1. ಮೈಸೂರು

### 3. ಕುರಿ ಅಭಿವೃದ್ಧಿ ಮತ್ತು ಉಣ್ಣೆ ಅಭಿವೃದ್ಧಿ

ಒಟ್ಟು 8 ಕುರಿ ಅಭಿವೃದ್ಧಿ ಕೇಂದ್ರಗಳು, 6 ಕುರಿ ಮತ್ತು ಉಣ್ಣೆ ಅಭಿವೃದ್ಧಿ ಕೇಂದ್ರಗಳು ಮತ್ತು ಹತ್ತು ಕುರಿ ಅಭಿವೃದ್ಧಿಗಾರರ ಸಂಘಗಳು ರಾಜ್ಯದಲ್ಲಿ ಕಾರ್ಯನಿರ್ವಹಿಸುತ್ತಿವೆ. ಇವುಗಳಲ್ಲಿ ಚಳ್ಳಕೆರೆಯಲ್ಲಿರುವ ಕೇಂದ್ರವು ಅತಿ ದೊಡ್ಡದಾಗಿರುತ್ತದೆ. ಅಲ್ಲಿ ಮಿಶ್ರ ತಳಿ ಟಗರುಗಳನ್ನು ಉತ್ಪಾದಿಸಲಾಗುತ್ತಿದೆ, ದಖನಿ, ಹಾಸನ ಮತ್ತು ಬಳ್ಳಾರಿ ತಳಿಗಳನ್ನು ಕಾರಿಡೇಲ್ ಮತ್ತು ರಾಂಬುಲೆಟ್ ತಳಿಗಳೊಂದಿಗೆ ಸಂಕರಣ ಮಾಡಲಾಗುತ್ತಿದೆ. 2002-03 ಮತ್ತು 2003-04ನೇ ಸಾಲಿನಲ್ಲಿ ಕ್ರಮವಾಗಿ 908 ಮತ್ತು 250 ಬೀಜದ ಟಗರುಗಳನ್ನು ವಿತರಿಸಲಾಯಿತು. ಇದೇ ಅವಧಿಯಲ್ಲಿ ಕ್ರಮವಾಗಿ 2000 ಮತ್ತು 800 ರೈತರಿಗೆ ತರಬೇತಿ ನೀಡಲಾಗಿದೆ. ಪ್ರಸ್ತುತ ಸಾಲಿನಲ್ಲಿ ಡಿಸೆಂಬರ್ 2004ರವರೆಗೆ 208 ಸುಧಾರಿತ ಬೀಜದ ಟಗರುಗಳನ್ನು ವಿತರಿಸಲಾಗಿದೆ. ಕುರಿ ಸಾಕಾಣಿಕೆ ಮತ್ತು ಅಭಿವೃದ್ಧಿಯನ್ನು ಕರ್ನಾಟಕ ಕುರಿ ಅಭಿವೃದ್ಧಿ ನಿಗಮವು ನಿರ್ವಹಿಸುತ್ತಿದೆ. ಕುರಿಗಳ ಆರೋಗ್ಯವನ್ನು ಕಾಪಾಡಲು ರೈತರಿಗೆ ಈ ನಿಗಮದಿಂದ ಗುರುತಿಸಿ ಚೀಟಿಗಳನ್ನು ನೀಡಲಾಗಿದೆ.

### 4. ಕುಕ್ಕುಟ ಅಭಿವೃದ್ಧಿ

ಕುಕ್ಕುಟ ಅಹಾರ ಗುಣಮಟ್ಟವನ್ನು ಕಾಯ್ದುಕೊಳ್ಳಲು ಕುಕ್ಕುಟ ಅಹಾರ ಕಾಯ್ದೆಯನ್ನು ಜಾರಿಗೆ ತರಲಾಗಿದೆ. ಇಲಾಖೆಯ ತಾಂತ್ರಿಕ ಅಧೀನದಲ್ಲಿ ಒಟ್ಟು 26 ಕುಕ್ಕುಟ ಸಂಸ್ಥೆಗಳು ಕಾರ್ಯನಿರ್ವಹಿಸುತ್ತಿವೆ. ಗಿರಿರಾಜ ಮಾತೃ ಕೋಶಿಗಳ ಅಭಿವೃದ್ಧಿ ಮತ್ತು ಸಾಕಾಣಿಕೆಯು ಇಲಾಖೆಯ ಪ್ರಮುಖ ಕಾರ್ಯವಾಗಿದ್ದು ಅವುಗಳನ್ನು ರೈತರಿಗೆ ಹಾಗೂ ಇಲಾಖಾ ಕ್ಷೇತ್ರಗಳಿಗೆ ಪೂರೈಸಲಾಗುತ್ತಿದೆ. 2002-03 ಮತ್ತು 2003-04ನೇ ಸಾಲಿನಲ್ಲಿ ಅನುಕ್ರಮವಾಗಿ 1.46 ಲಕ್ಷ ಮತ್ತು 1.63 ಲಕ್ಷ ಕೋಳಿ ಮರಿಗಳನ್ನು ಉತ್ಪಾದಿಸಿರುವುದಲ್ಲದೇ 2642 ಮತ್ತು 2455 ಜನರಿಗೆ ಕುಕ್ಕುಟ ಸಾಕಾಣಿಕೆ ಚಟುವಟಿಕೆಗಳಲ್ಲಿ ತರಬೇತಿ ನೀಡಲಾಗಿದೆ. ಪ್ರಸ್ತುತ ಸಾಲಿನಲ್ಲಿ ಡಿಸೆಂಬರ್ 2004ರವರೆಗೆ 0.67 ಲಕ್ಷ ಮರಿಗಳನ್ನು ಉತ್ಪಾದಿಸಲಾಗಿದೆ.

### 5. ವರಾಹ ಅಭಿವೃದ್ಧಿ

ವರಾಹ ಅಭಿವೃದ್ಧಿ ಚಟುವಟಿಕೆಗಳಲ್ಲಿ ಒಟ್ಟು ಮೂರು ವರಾಹ ಸಂವರ್ಧನಾ ಕೇಂದ್ರಗಳು ಕಾರ್ಯನಿರ್ವಹಿಸುತ್ತಿವೆ. ಸ್ಥಳೀಯ ತಳಿಗಳ ಗುಣಮಟ್ಟವನ್ನು ಉತ್ತಮಪಡಿಸುವ ಸಲುವಾಗಿ ಯಾರ್ಕೆಷೈರ್ ಎಂಬ ವಿಧೇಶಿ ತಳಿಯನ್ನು ಬಳಸಲಾಗುತ್ತಿದೆ. ಕೋಲಾರ ಜಿಲ್ಲೆಯ ಬಂಗಾರವೇಟೆ ಮತ್ತು ಚಿಕ್ಕಮಗಳೂರು ಜಿಲ್ಲೆಯ ಕಳಸ ಎಂಬಲ್ಲಿ ಹೊಸ ಹಂದಿ ತಳಿ ಸಂವರ್ಧನಾ ಕೇಂದ್ರಗಳು ಪ್ರಸ್ತುತ ಸಾಲಿನಲ್ಲಿ ಕಾರ್ಯಾರಂಭ ಮಾಡಲಿವೆ.

### 6. ದೊಂಬಿ ಅಭಿವೃದ್ಧಿ

ಹೆಚ್ಚುತ್ತಿರುವ ಮೊಲದ ಮಾಂಸದ ಬೇಡಿಕೆಯನ್ನು ಪೂರೈಸುವ ಸಲುವಾಗಿ 6 ಮೊಲ ಸಂವರ್ಧನಾ ಕೇಂದ್ರಗಳು ಕಾರ್ಯನಿರ್ವಹಿಸುತ್ತಿವೆ. ಈ ಕೇಂದ್ರಗಳು ಇಂಜಿಯುಳ್ಳವರಿಗೆ ಮೊಲಗಳನ್ನು ಉತ್ಪಾದಿಸಿ ವಿತರಿಸುವುದಲ್ಲದೆ, ಉತ್ಪಾದಿಸಿದ ರೈತರಿಗೆ ಮೊಲಸಾಕಾಣಿಕೆಯಲ್ಲಿ ಆಲ್ಪಾವಧಿ

ತರಬೇತಿಯನ್ನು ಸಹಾ ನೀಡುತ್ತಿವೆ, ಡಿಸೆಂಬರ್ 2004ರವರೆಗೆ 60 ಮರಿಗಳನ್ನು ಉತ್ಪಾದಿಸಲಾಗಿದೆ.

### 7. ಮೇವು ಮತ್ತು ಪಲು ಆಹಾರ ಅಭಿವೃದ್ಧಿ

ಜಾನುವಾರು ಕ್ಷೇತ್ರಗಳಲ್ಲಿ ಹಾಗೂ ಕೃಷಿ ಕ್ಷೇತ್ರಗಳಲ್ಲಿ ಮೇವು ಅಭಿವೃದ್ಧಿಯನ್ನು ಕೈಗೊಳ್ಳಲಾಗಿದೆ. ಈ ಕ್ಷೇತ್ರಗಳಲ್ಲಿ ಮೇವಿನ ಬೇರುಗಳನ್ನು ಮತ್ತು ಮೇವಿನ ಬೀಜಗಳನ್ನು ಉತ್ಪಾದಿಸಿ ರೈತರಿಗೆ ಒದಗಿಸಲಾಗುತ್ತಿದೆ. ಮೇವು ನಿಧಿಗಳನ್ನು ಜಾನುವಾರು ಕ್ಷೇತ್ರಗಳಲ್ಲಿ ಸ್ಥಾಪಿಸಲಾಗಿದೆ. 2002-03 ಮತ್ತು 2003-04ನೇ ಸಾಲಿನಲ್ಲಿ ಕ್ರಮವಾಗಿ 3.63 ಲಕ್ಷ ಮತ್ತು 5.20 ಲಕ್ಷ ಮೇವಿನ ಬೇರುಗಳನ್ನು ರೈತರಿಗೆ ಒದಗಿಸಲಾಗಿದೆ ಹಾಗೂ 3149 ಮತ್ತು 4356 ರೈತರಿಗೆ ತರಬೇತಿಯನ್ನು ನೀಡಲಾಗಿದೆ. ಅದರಂತೆ ಸದರಿ ಸಾಲುಗಳಲ್ಲಿ ಕ್ರಮವಾಗಿ 206 ಕ್ವಿಂಟಾಲ್ ಮತ್ತು 739 ಕ್ವಿಂಟಾಲ್ ಮೇವಿನ ಬೀಜಗಳನ್ನು ಒದಗಿಸಲಾಗಿದೆ.

### 8. ಸಮಗ್ರ ಮಾದರಿ ಸಮೀಕ್ಷೆ.

ಕರ್ನಾಟಕ ರಾಜ್ಯದಲ್ಲಿ ಪ್ರಮುಖ ಜಾನುವಾರು ಉತ್ಪನ್ನಗಳಾದ ಹಾಲು, ಮೊಟ್ಟೆ, ಉಣ್ಣೆ ಹಾಗೂ ಮಾಂಸದ ಉತ್ಪಾದನೆಯ ಅಂದಾಜು ಮಾಡುವುದು ಈ ಸಮೀಕ್ಷೆಯ ಮುಖ್ಯ ಉದ್ದೇಶವಾಗಿದೆ.

ಮೇಲಿನ ನಾಲ್ಕು ಉತ್ಪಾದನೆಗಳಿಗೆ ಸಂಬಂಧಿಸಿದ ಸಮೀಕ್ಷೆಯ ಫಲಿತಾಂಶಗಳಲ್ಲದೆ ಪಶು ಸಂಗೋಪನೆ ಮತ್ತು ಪಶು ವೈದ್ಯಕೀಯ ಸೇವಾ ಅಭಿವೃದ್ಧಿ ಕಾರ್ಯಕ್ರಮಗಳ ಸಂಕ್ಷಿಪ್ತ ವಿವರಗಳನ್ನು ಕೋಷ್ಟಕ 2.15 ರಲ್ಲಿ ನೀಡಲಾಗಿದೆ.

### ಷೈನುಗಾರಿಕೆ

ಕರ್ನಾಟಕ ಸಹಕಾರಿ ಹಾಲು ಮಹಾಮಂಡಳಿಯು ರಾಜ್ಯದ ಷೈನುಗಾರಿಕೆಯಲ್ಲಿ ಅಗ್ರ ಸಂಸ್ಥೆಯಾಗಿದ್ದು ಪೌಷ್ಟಿಕ ಹಾಲು ಮತ್ತು ಹಾಲು ಉತ್ಪನ್ನಗಳನ್ನು ಒದಗಿಸುವ ಸಂಪೂರ್ಣ ಜವಾಬ್ದಾರಿಯನ್ನು ಹೊಂದಿರುತ್ತದೆ. ಜಾನುವಾರುಗಳ ಆರೋಗ್ಯ ರಕ್ಷಣೆ ಮತ್ತು ಹಾಲಿನ ವಾರುಕಟ್ಟೆಯ ಸೌಲಭ್ಯ ಒದಗಿಸುವುದು ಅದರ ಪ್ರಮುಖ ಕರ್ತವ್ಯವಾಗಿದೆ. ಕರ್ನಾಟಕ ಹಾಲು ಮಂಡಳಿಯು 2003-04ನೇ ವರ್ಷವನ್ನು ಶುದ್ಧ ಹಾಲು ಕಾರ್ಯಕ್ರಮದ ವರ್ಷವೆಂದು ಘೋಷಿಸಿದ್ದು ಹಾಲಿನ ಉತ್ಪಾದನೆ, ತೇಖರಣೆ, ಸಂಸ್ಕರಣೆ ಮತ್ತು ಮಾರಾಟದ ಎಲ್ಲ ಹಂತಗಳಲ್ಲಿ ಹಾಲಿನ ಗುಣಮಟ್ಟ ವೃದ್ಧಿಗೆ ಒತ್ತು ಕೊಡಲು ವ್ಯಾಪಕ ಕಾರ್ಯಕ್ರಮಗಳನ್ನು ರೂಪಿಸಲಾಗಿದೆ.

2002-03 ಮತ್ತು 2003-04ರ ವರ್ಷದಲ್ಲಿ 353 ಮತ್ತು 355 ಡೈರಿ ಸಹಕಾರಿ ಸಂಘಗಳನ್ನು ನೋಂದಾಯಿಸಿದ್ದು, ಕ್ರಮವಾಗಿ 481 ಮತ್ತು 472 ಸಂಘಗಳನ್ನು ಕಾರ್ಯಚರಣೆಗೆ ತರಲಾಯಿತು. ಪ್ರಸ್ತುತ ಸಾಲಿನಲ್ಲಿ ಇದರ ಗುರಿ 486. 2002-03 ಮತ್ತು 2003-04ರ ಅವಧಿಯಲ್ಲಿ 59902 ಮತ್ತು 63907 ರೈತರನ್ನು ಸಂಘದ ಸದಸ್ಯರಾಗಿ ದಾಖಲು ಮಾಡಿಕೊಳ್ಳಲಾಗಿದೆ. ನವೆಂಬರ್ 2004ರಲ್ಲಿ ದಿನಕ್ಕೆ ಸರಾಸರಿ ಹಾಲು ತೇಖರಣೆಯು 29.08 ಲಕ್ಷ ಕೆ.ಜಿ.ಗಳಿದ್ದು, ನವೆಂಬರ್ 2003ರಲ್ಲಿ 26.11 ಲಕ್ಷ ಕೆ.ಜಿ.ಗಳಿತ್ತು. ನವೆಂಬರ್

**ಕೋಷ್ಟಕ 2.15**  
**ಪಶುಪಾಲನಾ ಮತ್ತು ಪಶು ವೈದ್ಯಕೀಯ ಸೇವಾ ಅಭಿವೃದ್ಧಿ**

	ಛಟಕ	2002-03	2003-04	2004-05 (ಸಿ)
1 ಪಶು ವೈದ್ಯಕೀಯ ಕೇಂದ್ರಗಳು (ಸಂಚಾರಿ ಪಶು ಚಿಕಿತ್ಸಾಲಯಗಳು ಮತ್ತು ಕೃತಕ ಗರ್ಭಧಾರಣಾ ಕೇಂದ್ರಗಳು ಸೇರಿದಂತೆ)	ಸಂಖ್ಯೆ	3774	3774	3774
2 ಬಾನುವಾರು ಕ್ಷೇತ್ರಗಳು	ಸಂಖ್ಯೆ	11	11	11
3 ಕುಕ್ಕುಟ ಕ್ಷೇತ್ರಗಳು	ಸಂಖ್ಯೆ	26	26	26
4 ಕೃತಕ ಗರ್ಭಧಾರಣೆ	ಲಕ್ಷ	20.34	21.00	21.94
5 ಚಿಕಿತ್ಸೆ ನೀಡಲಾದ ಪ್ರಾಣಿಗಳು	ಲಕ್ಷ	92.06	91.46	82.31
6 ಮೇವು ಉತ್ಪಾದನೆ	ಟನ್ನು	7616	7616	4685
7 ಹಾಲು ಉತ್ಪಾದನೆ	ಸಾವಿರ ಟನ್ನು	4539	3857	4009
8 ಮೊಟ್ಟೆ ಉತ್ಪಾದನೆ	ಮಿಲಿಯನ್	19927	17277	18140
9 ಉಣ್ಣೆ ಉತ್ಪಾದನೆ	ಲಕ್ಷ ಕೆ.ಜಿ	54.69	53.55	50.00
10 ಮಾಂಸ ಉತ್ಪಾದನೆ	ಸಾವಿರ ಟನ್ನು	99.71	97.22	98.45

ಸೂಚನೆ: ಕ್ರ.ಸಂ. 1ರಿಂದ 3ಕ್ಕೆ ವಿವರಗಳು ಸಂಚಿತವಾದವುಗಳು  
ಮೂಲ: ಪಶುಸಂಗೋಪನೆ ಮತ್ತು ಪಶು ಸೇವಾ ನಿರ್ದೇಶನಾಲಯ  
ನಿ: ನಿರೀಕ್ಷಿತ.

2004ರಲ್ಲಿ ದಿನ ಒಂದಕ್ಕೆ ಸರಾಸರಿ ಚಿಲ್ಲರೆ ಮಾರಾಟವು 16.00  
ಲಕ್ಷ ಲೀಟರ್ ಇದ್ದು ಇದು ನವೆಂಬರ್ 2003ರಲ್ಲಿ 15.36 ಲಕ್ಷ  
ಲೀಟರ್ ಆಗಿತ್ತು.

ಪ್ರಸ್ತುತದಲ್ಲಿ ಪ್ರತಿ ದಿನ ಸುಮಾರು 25.90 ಲಕ್ಷ ಲೀಟರ್  
ಹಾಲು ಸಂಸ್ಕರಿಸುವ ಸಾಮರ್ಥ್ಯದ 19 ಡೇರಿಗಳಿದ್ದು, 15.00 ಲಕ್ಷ  
ಲೀಟರ್ ಹಾಲು ಶೀಘ್ರಲೇಖಿಸುವ 44 ಶೀಘ್ರಲೇಖರಣ ಕೇಂದ್ರಗಳು  
ಹಾಗೂ ದಿನನಿತ್ಯ 65 ಟನ್ ಹಾಲಿನ ಪುಡಿ ತಯಾರಿಸುವ 3  
ಹಾಲು ಉತ್ಪನ್ನ ಘಟಕಗಳು ಕಾರ್ಯನಿರತವಾಗಿವೆ. ಹಾಗೆಯೇ  
ಪಶುಗಳ ಆಹಾರ ಪೂರೈಕೆಗಾಗಿ ಕಾರ್ಯನಿರ್ವಹಿಸುತ್ತಿರುವ 4  
ಆಹಾರ ಘಟಕಗಳು ರಾಜ್ಯಸುಕುಂಟೆ, ಗುಜ್ಜಿ, ಧಾರವಾಡ ಮತ್ತು  
ವಾಸನಗಳಲ್ಲಿ ಇದ್ದು ದಿನಕ್ಕೆ ಸರಾಸರಿ 500 ಟನ್ ಪಶು ಆಹಾರ  
ಉತ್ಪಾದಿಸುತ್ತಿವೆ.

ಹೊಸ ಉತ್ಪನ್ನಗಳಾದ ಸಂದಿನಿ ಗುಡ್ ಲೈಫ್ ಹಾಲು,  
ಸಂದಿನಿ ಬೇಸನ್ ಲಾಯ, ಸಂದಿನಿ ರಸಗುಳ್ಳಿ, ಸಂದಿನಿ ಸ್ಕಾಟರ್,  
ಸಂದಿನಿ ಐಸ್ ಕ್ರೀಂಗಳನ್ನು ಸಂದಿನಿ ಪ್ರಾಂತ್ ಹೆಸರಿನಲ್ಲಿ ಮಾರಾಟಕ್ಕೆ  
ಬಿಡುಗಡೆ ಮಾಡಲಾಗಿದೆ.

ಕರ್ನಾಟಕ ಹೈನುಗಾರಿಕೆ ಅಭಿವೃದ್ಧಿ ನಿಗಮದೊಂದಿಗೆ  
ಮೂಲಭೂತ ಸೌಕರ್ಯಗಳನ್ನು ವಿಸ್ತರಿಸುವ ಉದ್ದೇಶವುಳ್ಳ ಕರ್ನಾಟಕ

ಹಾಲು ಮಹಾಮಂಡಳಿಯ ಮುನ್ನೋಟ 2005 ಯೋಜನೆಯನ್ನು  
ಅನುಷ್ಠಾನಗೊಳಿಸಲಾಗುತ್ತಿದೆ. 2010ರ ದೂರಗಾಮಿ ಯೋಜನೆಯಡಿ  
ಈ ಕೆಳಗಿನ ಹೈನುಗಾರಿಕೆ ಅಭಿವೃದ್ಧಿ ಯೋಜನೆಗಳನ್ನು  
ಕೈಗೊಳ್ಳಲಾಗುವುದು.

\* ಹಾಸನ ಮತ್ತು ಗುಬ್ಬಿಯಲ್ಲಿರುವ ಪಶು ಆಹಾರ ಘಟಕಗಳ  
ಹಾಗೂ ಯಿಲಕಂಡ ಮದರ್ ಡೇರಿ ಮತ್ತು ಬೆಂಗಳೂರಿನ  
ಮೆಗಾ ಡೇರಿಗಳ ಸಾಮರ್ಥ್ಯವನ್ನು ವಿಸ್ತರಿಸುವುದು/  
ನವೀಕರಿಸುವುದು.

\* ಅಂತರಾಷ್ಟೀಯ ಗುಣಮಟ್ಟದ ಹಾಲಿನ ಉತ್ಪನ್ನಗಳನ್ನು  
ತಯಾರಿಸಲು ರಾಜ್ಯದ ಡೇರಿಗಳಲ್ಲಿ ಸೌಲಭ್ಯಗಳನ್ನು  
ಕಲ್ಪಿಸುವುದು.

\* ಪೌಚ್ ಫಿಲಂ ಘಟಕದ ಈಗಿನ ಉತ್ಪಾದನಾ ಸಾಮರ್ಥ್ಯವನ್ನು  
ವಿಸ್ತರಿಸುವುದು.

\* ಹಾಲಿನ ಉತ್ಪಾದನೆಯನ್ನು ವೃದ್ಧಿಸಲು ಬಾನುವಾರುಗಳ ಸಂತತಿ  
ಪರಿಷ್ಕರಣೆ ಯೋಜನೆಯನ್ನು ಕೈಗೊಳ್ಳುವುದು.

2001-02, 2002-03 ಮತ್ತು 2003-04ರಲ್ಲಿ ಸಾಧಿಸಿರುವ  
ಪ್ರಗತಿಯನ್ನು ಕೋಷ್ಟಕ 2.16ರಲ್ಲಿ ನೀಡಲಾಗಿದೆ.



## ಕೋಷ್ಟಕ 2.18

### ವೈಯಕ್ತಿಕ ಲಭ್ಯವಿಲ್ಲ

	2002-2003	2003-2004	2004-2005 (ಸಿ)
1. ನೋಂದಣಿಯಾದ ಸಹಕಾರ ಸಂಘಗಳು (ಸಂಖ್ಯೆ)	353	355	390
2. ಸಹಕಾರಿ ಸಂಘಗಳನ್ನು ಕಾರ್ಯಾರಂಭ ಮಾಡಿದ್ದು (ಸಂಖ್ಯೆ)	481	472	486
3. ನೋಂದಣಿಯಾದ ಸದಸ್ಯರ ಸಂಖ್ಯೆ	59902	63907	72199
4. ಹಾಲು ಶೇಖರಣೆ (ಲಕ್ಷ ಟನ್)	7.99	8.21	9.66
5. ಚಿಕಿತ್ಸೆ ನೀಡಲಾದ ಪ್ರಾಣಿಗಳು(ಲಕ್ಷ)	4.94	5.30	7.75
6. ಕೃತಕ ಗರ್ಭಧಾರಣೆಗೆ ಒಳಗಾದ ಪ್ರಾಣಿಗಳು(ಲಕ್ಷ)	10.92	11.39	12.30
7. ಗರ್ಭಧಾರಣೆ ವರೀಕ್ಷೆಗೆ ಒಳಗಾದ ಪ್ರಾಣಿಗಳು(ಲಕ್ಷ)	4.42	4.91	5.06

ಮೂಲ: ಕರ್ನಾಟಕ ಸಹಕಾರಿ ಹಾಲು ಉತ್ಪಾದಕರ ಮಹಾಮಂಡಲ ನಿಯಮಿತ

ನಿ: ನಿರೀಕ್ಷಿತ.

3

## ಕೈಗಾರಿಕೆ

ಈ ರಾಜ್ಯವು ಕೈಗಾರಿಕಾ ಕ್ಷೇತ್ರದಲ್ಲಿ ಮುಂಚೂಣಿಯಲ್ಲಿದ್ದು, ಸಾರ್ವಜನಿಕ ವಲಯ, ಬೃಹತ್ ಮತ್ತು ಮಧ್ಯಮ ಪ್ರಮಾಣದ ಖಾಸಗಿ ಒಡತನದ ಕೈಗಾರಿಕೆಗಳು ಹಾಗೂ ರಾಜ್ಯದಾದ್ಯಂತ ಹರಡಿರುವ ಸಣ್ಣ ಪ್ರಮಾಣದ ಕೈಗಾರಿಕಾ ವಲಯಗಳ ಒಟ್ಟು ಜೊತೆಗೂಡುವಿಕೆಯಿಂದ ವೈಶಿಷ್ಟ್ಯಪೂರ್ಣ ಮತ್ತು ಪ್ರಬಲ ಕೈಗಾರಿಕಾ ಅಡಿಪಾಯವನ್ನು ಹಾಕಲು ಸಮರ್ಥವಾಗಿದೆ. ರಾಜ್ಯವು ಕೈಗಾರಿಕಾ ಭೂಪಟದಲ್ಲಿ ಪ್ರಮುಖ ಸ್ಥಾನವನ್ನು ಪಡೆಯುವಲ್ಲಿ ಒಳ್ಳೆಯ ಕೈಗಾರಿಕಾ ಬಾಂಧವ್ಯವನ್ನು ಹೊಂದಿರುವುದೇ ಪ್ರಮುಖ ಕಾರಣವಾಗಿದೆ. ಇತ್ತೀಚಿನ ದಿನಗಳಲ್ಲಿ ಭಾರತ ದೇಶಕ್ಕೆ ರಾಜ್ಯವು ಮಾಹಿತಿ ಮತ್ತು ತಂತ್ರಜ್ಞಾನದ ರಾಜಧಾನಿಯಾಗಿದೆ. ಕೇಂದ್ರೀಕೃತ ಮಾಹಿತಿ ತಂತ್ರಜ್ಞಾನಕ್ಕೆ ಸಂಬಂಧಿಸಿದಂತೆ ಕೈಗಾರಿಕೆಗಳು, ಜೈವಿಕ ತಂತ್ರಜ್ಞಾನ, ಬಿಪಿಓ ಮತ್ತು ಐಟಿಓಗಳು ಜೊತೆಯಾಗಿ ಬಲವಾದ ಸಂಶೋಧನೆ ಮತ್ತು ಅಭಿವೃದ್ಧಿ ಸಂಸ್ಥೆಗಳು ಹೆಚ್ಚಿನ ಕೌಶಲ್ಯ ಹೊಂದಿದ ಮಾನವ ಶಕ್ತಿಯಿಂದಾಗಿ ರಾಜ್ಯವು ವಿಶ್ವಮಟ್ಟದಲ್ಲಿ ಪ್ರಮುಖ ಸ್ಥಾನದಲ್ಲಿದೆ. ರಾಜ್ಯದ ಆರ್ಥಿಕ ಮತ್ತು ಕೈಗಾರಿಕಾ ವಲಯದಲ್ಲಿ ಆಗುತ್ತಿರುವ ಬದಲಾವಣೆಗನುಸಾರವಾಗಿ ಕರ್ನಾಟಕ ಸರ್ಕಾರವು ಕೈಗಾರಿಕಾ ನೀತಿಯಲ್ಲಿ ಆಗಿಂದಾಗ್ಗೆ ಬದಲಾವಣೆಯನ್ನು ಅನುಸರಿಸುತ್ತಿದೆ.

2004-05ನೇ ಸಾಲಿನಲ್ಲಿ ಕೈಗಾರಿಕಾ ವಲಯದ ಪಾಲು ರಾಜ್ಯದ ಆದಾಯದಲ್ಲಿ ಸುಮಾರು ಶೇಕಡಾ 19ರಷ್ಟಿದ್ದರೆ, 2003-04ರಲ್ಲಿ ಶೇಕಡಾ 14ರಷ್ಟಿತ್ತು. 2003-04ನೇ ಸಾಲಿನಲ್ಲಿ ಕೈಗಾರಿಕಾ ವಲಯದಿಂದ ಬರುವ ಒಟ್ಟು ಮೌಲ್ಯದ ಬೆಳವಣಿಗೆಯ ಪಾತ್ರ ಶೇಕಡಾ 7.6 ರಷ್ಟಿದ್ದು, ಅದು 2004-05ನೇ ಸಾಲಿಗೆ ಶೇ. 8.8 ರಷ್ಟು ಏರುವ ನಿರೀಕ್ಷೆಯಿದೆ. ದ್ವಿತೀಯ ವಲಯದ ಪಾಲಿನಲ್ಲಿ ತಯಾರಿಕಾ ವಲಯದ ಪಾಲು ಶೇ. 70ರಷ್ಟಿದೆ. ಕೈಗಾರಿಕಾ ಉತ್ಪನ್ನದ ವಾರ್ಷಿಕ ಸರಾಸರಿ ಬೆಳವಣಿಗೆ ದರವು(ಖನಿಜ, ತಯಾರಿಕೆ ಮತ್ತು ವಿದ್ಯುಚ್ಛಕ್ತಿ) 2003-04ರಲ್ಲಿ ಸುಮಾರು ಶೇ. 7.29ರಷ್ಟಾಗಿದ್ದು, 2002-03ರ ಸಾಲಿನಲ್ಲಿ ಇದರ ಪ್ರಮಾಣವು ಶೇಕಡಾ 5.88 ರಷ್ಟಿತ್ತು. 2003-04ರಲ್ಲಿ ಕೈಗಾರಿಕಾ ಉತ್ಪಾದನಾ ಸೂಚ್ಯಂಕದ ಪ್ರಕಾರ ಪಾನೀಯಗಳು, ಹೊಗೆಸೊಪ್ಪು ಮತ್ತು ಹೊಗೆಸೊಪ್ಪಿನ ಉತ್ಪನ್ನಗಳ ತಯಾರಿಕೆಯಲ್ಲಿ (16.06%) ಅತಿ ಹೆಚ್ಚಿನ ಏರಿಕೆ ಕಂಡುಬಂದಿದೆ. ನಂತರದ ಸ್ಥಾನವನ್ನು ಸಾರಿಗೆ ಹೊರತುಪಡಿಸಿದಂತೆ ಯಂತ್ರಗಳು ಮತ್ತು ಯಂತ್ರೋಪಕರಣಗಳ ಉತ್ಪನ್ನ (12.55%) ರಾಸಾಯನಿಕ ಮತ್ತು ರಾಸಾಯನಿಕ ವಸ್ತುಗಳ ತಯಾರಿಕೆ (10.45%) ರಬ್ಬರ್, ಪ್ಲಾಸ್ಟಿಕ್, ಪೆಟ್ರೋಲಿಯಮ್ ಮತ್ತು ಕಲ್ಲಿನಲ್ಲಿ ಉತ್ಪನ್ನ(10.35%)

ಹಾಗೂ ಕಾಗದ ಮತ್ತು ಕಾಗದದ ಉತ್ಪನ್ನ (6.58%) ಈ ಕೈಗಾರಿಕೆ ವಲಯಗಳು ಪಡೆದಿದೆ. ರಸಗೊಬ್ಬರ, ರೇಷ್ಮೆ ಬಟ್ಟೆ ವಸ್ತುಗಳ ಉತ್ಪಾದನೆ, ಸಕ್ಕರೆ, ಅಲ್ಯೂಮಿನಿಯಂ, ಕಾಗದ, ಕೈಗಡಿಯಾರಗಳು ಮತ್ತು ಸಾಬೂನು ಹೊರತುಪಡಿಸಿ ಉಳಿದಂತೆ ಎಲ್ಲಾ ವಸ್ತುಗಳಾದ ಉತ್ಪನ್ನ ಬೆಳವಣಿಗೆಯು 2003-04ರಲ್ಲಿ ಏರಿಕೆಯಾಗಿದೆ. 2003-04ನೇ ಸಾಲಿನಲ್ಲಿ 370.54 ಕೋಟಿ ರೂ.ಗಳ ಹೂಡಿಕೆಯಾಗಿದ್ದು (ಅವುಗಳಲ್ಲಿ 12,220 ಸಣ್ಣ ಕೈಗಾರಿಕಾ ಘಟಕಗಳು ನೋಂದಣಿಯಾಗಿ) 56790 ಉದ್ಯೋಗಗಳ ಅವಕಾಶವನ್ನು ಕಲ್ಪಿಸಲಾಗಿದೆ. 2004-05ನೇ ಸಾಲಿನಲ್ಲಿ (ಏಪ್ರಿಲ್‌ನಿಂದ ಡಿಸೆಂಬರ್ ವರೆಗೆ) 219.72 ಕೋಟಿ ರೂ.ಗಳ ಹೂಡಿಕೆಯಾಗಿದ್ದು (ಅವುಗಳಲ್ಲಿ 6,432 ಸಣ್ಣ ಕೈಗಾರಿಕಾ ಘಟಕಗಳು ನೋಂದಣಿಯಾಗಿ) 31,019 ಉದ್ಯೋಗಗಳ ಅವಕಾಶವನ್ನು ಕಲ್ಪಿಸಲಾಗಿದೆ. 2004-05ನೇ ಸಾಲಿನಲ್ಲಿ (ಏಪ್ರಿಲ್‌ನಿಂದ ಡಿಸೆಂಬರ್ ವರೆಗೆ) ರಾಜ್ಯದಲ್ಲಿ ಒಟ್ಟು 5,750 ಕೈಗಾರಿಕಾ ಶೆಡ್‌ಗಳು ನಿರ್ಮಾಣವಾಗಿವೆ, 464 ಎಕರೆ ಭೂಮಿಯನ್ನು ಅಭಿವೃದ್ಧಿಗೊಳಿಸಿ, 306 ಉದ್ಯಮಿದಾರರಿಗೆ ಹಂಚಲಾಗಿದೆ. 2003-04ರಲ್ಲಿ 2515.97 ಕೋಟಿ ರೂ.ಗಳ ಬಂಡವಾಳದೊಂದಿಗೆ 1893 ಜಾಯಿಂಟ್ ಸ್ಟಾಕ್ ಸಂಸ್ಥೆಗಳು ರಾಜ್ಯದಲ್ಲಿ ನೋಂದಣಿಯಾಗಿವೆ. 2004-05ನೇ ಸಾಲಿನಲ್ಲಿ (ಏಪ್ರಿಲ್‌ನಿಂದ ಡಿಸೆಂಬರ್ ವರೆಗೆ) 1091.23 ಕೋಟಿ ರೂ.ಗಳ ಬಂಡವಾಳದೊಂದಿಗೆ 1689 ಜಾಯಿಂಟ್ ಸ್ಟಾಕ್ ಸಂಸ್ಥೆಗಳು ರಾಜ್ಯದಲ್ಲಿ ನೋಂದಣಿಯಾಗಿವೆ. 2003-04ರಲ್ಲಿ ರೇಷ್ಮೆ ಕೈಗಾರಿಕೆಯಲ್ಲಿ 44,700 ಮೆ.ಟನ್ ಗೂಡುಗಳನ್ನು ಉತ್ಪತ್ತಿಮಾಡಿ, 41,200 ಮೆ. ಟನ್ ಗೂಡುಗಳನ್ನು ಮಾರಾಟ ಮಾಡಲಾಗಿದೆ. 10.4 ಲಕ್ಷ ಜನರಿಗೆ ಉದ್ಯೋಗ ನೀಡಲಾಗಿದೆ. 2004-05ನೇ ಸಾಲಿನ (ಏಪ್ರಿಲ್‌ನಿಂದ ನವೆಂಬರ್‌ವರೆಗೆ) ರೇಷ್ಮೆ ಕೈಗಾರಿಕೆಯಲ್ಲಿ 35,700 ಮೆ.ಟನ್ ಗೂಡುಗಳನ್ನು ಉತ್ಪತ್ತಿಮಾಡಿ, 31,500 ಮೆ. ಟನ್ ಗೂಡುಗಳನ್ನು ಮಾರಾಟ ಮಾಡಲಾಗಿದೆ 10.9 ಲಕ್ಷ ಜನರಿಗೆ ಉದ್ಯೋಗ ನೀಡಲಾಗಿದೆ.

ಏಪ್ರಿಲ್ 2001ರಲ್ಲಿ ಘೋಷಿಸಲ್ಪಟ್ಟ ಹೊಸ ಕೈಗಾರಿಕಾ ನೀತಿಯು ಪ್ರತಿವರ್ಷ ಶೇಕಡಾ 10 ರಿಂದ 12ರಷ್ಟು ಸರಾಸರಿ ಕೈಗಾರಿಕಾ ಪ್ರಗತಿಯನ್ನು ಮತ್ತು 20,000 ಕೋಟಿ ರೂಪಾಯಿಗಳ ಬಂಡವಾಳ ಹೂಡಿಕೆಯ ಗುರಿಯನ್ನು ಹೊಂದಿದೆ. ಸದರಿ ಕೈಗಾರಿಕಾ ನೀತಿಯು 2006ನೇ ಮಾರ್ಚ್ 31ರ ವರೆಗೆ ಜಾರಿಯಲ್ಲಿರುತ್ತದೆ. ಈ ಸಾಲಿನಲ್ಲಿ (ಡಿಸೆಂಬರ್ 2004ರ ವರೆಗೆ) 148 ಕೈಗಾರಿಕೆಗಳು ಅನುಮೋದನೆಯಾಗಿದ್ದು, ರೂ. 26153.32 ಕೋಟಿಗಳ ಬಂಡವಾಳ ಹೂಡಿಕೆಯೊಂದಿಗೆ 83891 ಜನರಿಗೆ ಉದ್ಯೋಗವಕಾಶವನ್ನು ಕಲ್ಪಿಸುವ ಉದ್ದೇಶ ಹೊಂದಿದೆ.

ಕೈಗಾರಿಕಾ ಕಾರ್ಯ ಚಟುವಟಿಕೆಗಳನ್ನು ಸಮಗ್ರ ಮತ್ತು ವಿಕೇಂದ್ರೀಕೃತ ವಿಧಾನದ ಮೂಲಕ ರಾಜ್ಯವನ್ನು ಒಂದು ಸರ್ವತೋಮುಖ ಆರ್ಥಿಕಾಭಿವೃದ್ಧಿಗೆ ಮತ್ತು ಕೈಗಾರಿಕಾ ಚಟುವಟಿಕೆಗಳನ್ನು ವಿಕೇಂದ್ರೀಕರಿಸಲು ಸರ್ಕಾರವು ಸಾರ್ವಜನಿಕರಿಗೆ ತರಬೇತಿ ಮತ್ತು ವಿಸ್ತರಣಾ, ತಾಲ್ಲೂಕು ಕೈಗಾರಿಕಾ ಕೇಂದ್ರಗಳು ಹಾಗೂ ಸಣ್ಣ ಕೈಗಾರಿಕೆಗಳ ಸಹಾಯಕ ಕೇಂದ್ರಗಳನ್ನು ಸ್ಥಾಪಿಸಲಾಗಿದೆ. ಶೈಕ್ಷಣಿಕ ಸಂಸ್ಥೆಗಳ ಗಣಕೀಕರಿಸುವುದು, ಕರಕುಶಲ ಕೈಗಾರಿಕೆಗೆ ಉತ್ತೇಜನ ಮತ್ತು ಸಂರಕ್ಷಣೆ, ಪುಷ್ಕೋದ್ಯಾನವನ, ಪ್ರಾಂತೀಯ ವಾಯುಯಾನ ಸೇವೆ, ಚರ್ಮ ವಿನ್ಯಾಸ ಮತ್ತು ಅಭಿವೃದ್ಧಿ ಕೇಂದ್ರಗಳನ್ನು ಸ್ಥಾಪಿಸುವುದು, ಸೆರಾಮಿಕ್ಸ್ ಸಂಸ್ಥೆ, ರಫ್ತು ಕೇಂದ್ರಗಳು, ಮಾಹಿತಿ ವಿನಿಮಯ, ಇತ್ಯಾದಿ ಸೇರಿರುತ್ತದೆ. ರಾಜ್ಯದ ಕೈಗಾರಿಕಾ ಮತ್ತು ವಾಣಿಜ್ಯ ನಿರ್ದೇಶನಾಲಯ ಅಲ್ಲದೆ ಕೆ.ಎಸ್.ಎಸ್.ಐ.ಡಿ.ಸಿ., ಕೆ.ಎಸ್.ಎಫ್.ಸಿ., ಟೆಕ್ನಾಕ್, ಕೆ.ಎಸ್.ಐ.ಐ.ಡಿ.ಸಿ., ಕಿಯೋನಿಕ್ಸ್ ಮತ್ತು ಕರ್ನಾಟಕ ಉದ್ಯೋಗ ಮಿತ್ರ ಮುಂತಾದ ವೃತ್ತಿ ದರ ಸಂಸ್ಥೆಗಳು ಕೈಗಾರಿಕಾ ಚಟುವಟಿಕೆಯ ಅಭಿವೃದ್ಧಿಗೊಳಿಸಲು ಕ್ರಿಯಾಶೀಲವಾಗಿ ಕಾರ್ಯನಿರತವಾಗಿವೆ.

ಪ್ರಸಕ್ತ ಸಾಲಿನ ಮೊದಲನೇ ಒಂಭತ್ತು ತಿಂಗಳಲ್ಲಿ ಆಯ್ದು ಹದಿನೈದು ಕೈಗಾರಿಕಾ ಉತ್ಪನ್ನಗಳಲ್ಲಿ ಬೀಡು ಕಬ್ಬಿಣ, ಮಾರಾಟ ಉಕ್ಕು, ಗಟ್ಟಿಉಕ್ಕು, ಗಂಧದಣ್ಣೆ, ಬೆಳ್ಳಿ, ಕಬ್ಬಿಣದ ಅದಿರು, ಚಿನ್ನ ಮತ್ತು ಸಿಮೆಂಟು ಬೆಳವಣಿಗೆ ಕಂಡುಬಂದಿದೆ. ರಾಸಾಯನಿಕ ಗೊಬ್ಬರ, ರೇಷ್ಮೆ ಬಟ್ಟೆ, ಸಕ್ಕರೆ, ಕಾಗದ ಮತ್ತು ಕೈಗಡಿಯಾರ ಇವುಗಳಲ್ಲಿ ಇಳಿಮುಖ ಕಂಡು ಬಂದಿದೆ. ಪ್ರಸ್ತುತ ಸಾಲಿನಲ್ಲಿ (ಏಪ್ರಿಲ್‌ನಿಂದ ನವೆಂಬರ್ 2004ರ ವರೆಗೆ) ಕೈಗಾರಿಕಾ ವಲಯದ ಕಾರ್ಮಿಕರ ಗೈರು ಹಾಜರಿಯ ಪ್ರಮಾಣದಲ್ಲಿ ಕಳೆದ ಸಾಲಿನ ಇದೇ ಅವಧಿಗೆ ಹೋಲಿಸಿದಾಗ ಏರಿಕೆ ಕಂಡು ಬಂದಿದೆ.

2001-02ರ ಕೈಗಾರಿಕಾ ವಾರ್ಷಿಕ ಸಮೀಕ್ಷೆಯನುಸಾರ ಭಾರತದ ಒಟ್ಟು ನಿವ್ವಳ ಮೌಲ್ಯದಲ್ಲಿ ಕರ್ನಾಟಕದ ಭಾಗವು ಶೇ. 20.22 ರಷ್ಟಿದ್ದು, ಇದರನ್ವಯ ಕರ್ನಾಟಕವು ದೇಶದ 6ನೇ ಸ್ಥಾನದಲ್ಲಿರುತ್ತದೆ. ಕೈಗಾರಿಕಾ ವಲಯದ ಕಾರ್ಯಾಚರಣೆಯನ್ನು ಅವಲೋಕನಗೈಯಲು ಕೆಲವು ಆರ್ಥಿಕ ಸೂಚಕಗಳನ್ನು ಈ ಕೆಳಗಿನ ಕೋಷ್ಟಕದಲ್ಲಿ ನೀಡಲಾಗಿದೆ.

ಸೂಚಕ	2000-2001	2001-2002	
1. ಕಾರ್ಮಿಕ ಉತ್ಪಾದನೆ (ಒಟ್ಟು ನಿವ್ವಳ ಮೌಲ್ಯ ಹಾಗೂ ಕಾರ್ಮಿಕರ ಕೂಲಿದರ ಅನುಪಾತ)			
	ಕರ್ನಾಟಕ	5.24	5.71
	ಭಾರತ	5.19	5.25
2. ಪ್ರತಿ ಕಾರ್ಮಿಕರ ಹುಟ್ಟುವಳಿ			
	ಕರ್ನಾಟಕ	12.88	15.05
	ಭಾರತ	15.11	16.15
3. ಪ್ರತಿ ಕಾರ್ಮಿಕರ ವಾರ್ಷಿಕ ಕೂಲಿ (ರೂ.ಗಳಲ್ಲಿ)			
	ಕರ್ನಾಟಕ	44092	46721
	ಭಾರತ	45101	46054

2001-02ರಲ್ಲಿ ಕರ್ನಾಟಕದ ಒಟ್ಟು ನಿವ್ವಳ ಮೌಲ್ಯದ ಅನುಪಾತವು ಭಾರತದೊಂದಿಗೆ ಹೋಲಿಸಿದಾಗ ಕೆಂಚಿತ್ ಪ್ರಮಾಣದಲ್ಲಿ ಏರಿಕೆ ಕಂಡುಬಂದಿದ್ದು, ಪ್ರತಿ ಕಾರ್ಮಿಕರ ವಾರ್ಷಿಕ ಕೂಲಿ ದರದಲ್ಲಿ ಏರಿಕೆ ಕಂಡು ಬಂದಿದೆ. ಒಟ್ಟು ನಿವ್ವಳ ಮೌಲ್ಯ ಹಾಗೂ ಒಟ್ಟು ಉತ್ಪಾದನೆಯ ಅನುಪಾತದ ದಕ್ಷತಾ ಮಟ್ಟವನ್ನು ಗಮನಿಸಿದಾಗ 2001-02ರಲ್ಲಿ 0.18 ಇರುವುದು ಕಂಡುಬಂದಿದೆ.

### 1. ಕೈಗಾರಿಕಾ ಉತ್ಪಾದನೆಯ ಪ್ರವೃತ್ತಿಗಳು

#### ಅ) ಕೈಗಾರಿಕಾ ಉತ್ಪಾದನೆಯ ಸೂಚ್ಯಂಕಗಳು

2003-04ರ ತಾತ್ಕಾಲಿಕ ಸಾಮಾನ್ಯ ಕೈಗಾರಿಕಾ ಉತ್ಪಾದನಾ ಸೂಚ್ಯಂಕವು ಆಧಾರವರ್ಷ 1993-94ರನ್ವಯ 189.45 ಆಗಿದೆ. ಈ ಸಾಮಾನ್ಯ ಸೂಚ್ಯಂಕವು ಖನಿಜ, ತಯಾರಿಕೆ, ವಿದ್ಯುತ್ ವಲಯಗಳನ್ನೊಳಗೊಂಡಿದೆ. 2001-02 ರಿಂದ 2003-04ರ ವರೆಗೆ ವಲಯವಾರು ಸೂಚ್ಯಂಕವನ್ನು ಕೋಷ್ಟಕ 3.1ರಲ್ಲಿ ವಿವರಿಸಲಾಗಿದೆ.

## ಕೋಷ್ಟಕ 3.1

ಕರ್ನಾಟಕ ಕೈಗಾರಿಕಾ ಉತ್ಪಾದನಾ ಸೂಚ್ಯಂಕಗಳು  
2001-2002 ರಿಂದ 2003-04

ಆಧಾರ ವರ್ಷ 1993-94=100

ವಿಭಾಗ/ ವಲಯ	ತೂಕ	2001- 2002	2002- 2003	2003- 2004 *
1. ಗಣಿ	2.3550	165.22 (21.40)	182.57 (10.50)	226.04 (23.81)
2. ತಯಾರಿಕೆ	89.3083	165.95 (3.30)	170.50 (2.74)	189.66 (7.15)
3. ವಿದ್ಯುಚ್ಛಕ್ತಿ	8.3367	175.94 (5.87)	170.28 (-3.22)	176.91 (3.89)
ಸಾಮಾನ್ಯ ಸೂಚ್ಯಂಕ	100.0000	166.7 (3.89)	170.76 (2.39)	189.45 (7.29)

ಟಿಪ್ಪಣಿ : 1) ಅವರಣಗಳಲ್ಲಿರುವ ಸಂಖ್ಯೆಗಳು ಹಿಂದಿನ ವರ್ಷದಲ್ಲಿ ಆದ ಶೇಕಡಾವಾರು ವ್ಯತ್ಯಾಸಗಳನ್ನು ಸೂಚಿಸುತ್ತದೆ.

2) \* ತಾತ್ಕಾಲಿಕ

ಮೂಲ : ಆರ್ಥಿಕ ಮತ್ತು ಸಾಂಖ್ಯಿಕ ನಿರ್ದೇಶನಾಲಯ, ಬೆಂಗಳೂರು.

ಕರ್ನಾಟಕ ರಾಜ್ಯದ ಕೈಗಾರಿಕಾ ಉತ್ಪಾದನೆಯ ಸೂಚ್ಯಂಕವು 2002-03ರ ಸಾಲಿನಲ್ಲಿ 176.57 ಇದ್ದು, 2003-04ನೇ ಸಾಲಿಗೆ 189.45ಕ್ಕೆ ಏರಿ ಶೇ. 7.29 ರಷ್ಟು ಹೆಚ್ಚಳ ತೋರಿಸುತ್ತದೆ. 2003-04ನೇ ಸಾಲಿನಲ್ಲಿ ಗಣಿ ವಿಭಾಗದ ಸೂಚ್ಯಂಕವು ಶೇ. 23.81 ರಷ್ಟು ಮತ್ತು ತಯಾರಿಕಾ ವಿಭಾಗದ ಸೂಚ್ಯಂಕವು ಶೇ. 7.15 ರಷ್ಟು ಹಾಗೂ ವಿದ್ಯುಚ್ಛಕ್ತಿ ವಲಯದ ಸೂಚ್ಯಂಕವು ಶೇ. 3.89 ರಷ್ಟು ಏರಿರುತ್ತದೆ.

## ಕೋಷ್ಟಕ 3.2

ತಯಾರಿಕೆ ವಲಯದ ಪ್ರಮುಖ ಗುಂಪುಗಳ ಕೈಗಾರಿಕಾ ಉತ್ಪಾದನೆಯ ಸೂಚ್ಯಂಕಗಳು  
2001-2002 ರಿಂದ 2003-04 ರ ವರೆಗೆ

(ಆಧಾರಿತ ವರ್ಷ: 1993-94=100)

ಕ್ರ.ಸಂ	ಕೈಗಾರಿಕಾ ಸಮೂಹದ ಗುಂಪು	ತೂಕ	2001-02	2002-03	2003-04 *
1	20-21 ಆಹಾರೋತ್ಪನ್ನಗಳ ತಯಾರಿಕೆ	20.22	173.85 (6.10)	180.90 (4.06)	189.50 (4.75)
2	22 ಪಾನೀಯಗಳು, ಹೊಗೆಸೊಪ್ಪು ಮತ್ತು ಹೊಗೆಸೊಪ್ಪಿನ ಉತ್ಪನ್ನಗಳು	5.03	168.71 (1.50)	193.41 (14.64)	224.48 (16.06)
3	23 ಹತ್ತಿಬಟ್ಟೆ ತಯಾರಿಕೆ	4.37	166.50 (2.78)	209.77 (25.99)	217.50 (3.68)
4	24 ಉಣ್ಣೆ, ರೇಷ್ಮೆ, ಮಾನವ ಉತ್ಪನ್ನ ಫೈಬರ್ ಬಟ್ಟೆ ಉತ್ಪಾದನೆ	4.71	187.88 (2.90)	159.22 (-15.30)	164.77 (3.49)
5	26 ಬಟ್ಟೆ ಉತ್ಪಾದನೆಗಳು	4.96	174.60 (1.20)	184.05 (5.04)	189.42 (2.92)

ಮುಂದುವರಿದಿದೆ.....

1990-91 ರಿಂದ 1993-94ರ ವರ್ಷಗಳ ಅವಧಿಯಲ್ಲಿ ರಾಜ್ಯದ ಕೈಗಾರಿಕಾ ಉತ್ಪಾದನೆಯ ವಾರ್ಷಿಕ ಸರಾಸರಿ ಬೆಳವಣಿಗೆಯ ಪ್ರಮಾಣವು ಶೇಕಡಾ 6.66 ರಷ್ಟಿತ್ತು (ಅನುಬಂಧ 3.1) 1994-95 ರಿಂದ 2003-04ರ ಅವಧಿಗೆ ಇದು ಶೇಕಡಾ 6.63 ರಷ್ಟು ಇದೆ (ಆಧಾರ ವರ್ಷ 1993-94) (ಅನುಬಂಧ 3.2). ಗಣಿವಿಭಾಗ ಅತಿ ಹೆಚ್ಚಿನ ವಾರ್ಷಿಕ ಬೆಳವಣಿಗೆ ಶೇ 8.88 ರಷ್ಟು ದಾಖಲೆ ಮಾಡಿದ್ದು ನಂತರದ ಸ್ಥಾನವನ್ನು ವಿದ್ಯುಚ್ಛಕ್ತಿ ವಲಯವು ಶೇ 7.18 ಹಾಗೂ ತಯಾರಿಕಾ ವಲಯವು ಶೇಕಡ 6.99 ಕ್ರಮವಾಗಿ ಪಡೆದಿವೆ.

## ತಯಾರಿಕಾ ವಿಭಾಗ:

ಕೈಗಾರಿಕಾ ವಲಯದ 16 ಪ್ರಮುಖ ಕೈಗಾರಿಕಾ ಸಮೂಹಗಳ ಸೂಚ್ಯಂಕಗಳನ್ನು 2003-04 ಮತ್ತು ಹಿಂದಿನ ವರ್ಷಗಳ ಹೋಲಿಕೆಯೊಂದಿಗೆ ಕೋಷ್ಟಕ 3.2 ರಲ್ಲಿ ಕೊಟ್ಟಿದೆ.

ತಯಾರಿಕಾ ವಲಯದ ತಾತ್ಕಾಲಿಕ ಕೈಗಾರಿಕಾ ಉತ್ಪಾದನಾ ಸೂಚ್ಯಂಕವು 2003-04ರಲ್ಲಿ 189.66 ಇದ್ದು, 2002-03ಕ್ಕೆ ಹೋಲಿಸಿದಾಗ ಶೇ.7.15ರಷ್ಟು ಏರಿಕೆಯಾಗಿದೆ. 2003-04ರ ಸೂಚ್ಯಂಕದಲ್ಲಿ ಹೆಚ್ಚಿನ ಹೆಚ್ಚಳ ಗಳಿಸಿರುವ ಮೊದಲ 5 ಉತ್ಪಾದನೆಗಳು ಕ್ರಮವಾಗಿ ಪಾನೀಯಗಳು, ಹೊಗೆಸೊಪ್ಪು ಮತ್ತು ಹೊಗೆಸೊಪ್ಪಿನ ಉತ್ಪನ್ನಗಳು (ಶೇ. 16.06), ಸಾರಿಗೆ ಹೊರತುಪಡಿಸಿದಂತೆ ಯಂತ್ರಗಳು ಮತ್ತು ಯಂತ್ರೋಪಕರಣಗಳು(ಶೇ.12.55) ರಾಸಾಯನಿಕ ಮತ್ತು ರಾಸಾಯನಿಕ ವಸ್ತುಗಳ ತಯಾರಿಕೆ(ಶೇ.10.45) ರಬ್ಬರ್, ಪ್ಲಾಸ್ಟಿಕ್ ಪೆಟ್ರೋಲಿಯಮ್ ಮತ್ತು ಕಲ್ಲಿದ್ದಲು ಉತ್ಪಾದನೆ (ಶೇ. 10.35), ಕಾಗದ ಮತ್ತು ಕಾಗದದ ಉತ್ಪಾದನೆ (ಶೇ 6.58), ರಷ್ಟು ಇರುತ್ತದೆ.

ಕ್ರ.ಸಂ	ಕೈಗಾರಿಕಾ ಸಮೂಹದ ಗುಂಪು	ತೂಕ	2001-02	2002-03	2003-04 *
6 27	ಮರ ಮತ್ತು ಮರ ಆಧಾರಿತ ಉತ್ಪಾದನೆಗಳು	1.95	186.98 (13.18)	188.57 (0.85)	191.51 (1.56)
7 28	ಕಾಗದ ಮತ್ತು ಕಾಗದದ ಉತ್ಪನ್ನಗಳು	4.16	169.43 (7.10)	181.36 (7.04)	193.30 (6.58)
8 29	ಚರ್ಮ ಮತ್ತು ಇತರೆ ಚರ್ಮದ ಉತ್ಪಾದನೆಗಳು	1.62	160.64 (0.50)	157.42 (-5.74)	150.83 (-0.39)
9 30	ರಾಸಾಯನಿಕ ಮತ್ತು ರಾಸಾಯನಿಕ ವಸ್ತುಗಳ ತಯಾರಿಕೆ	6.66	140.32 (-2.08)	166.63 (18.41)	184.04 (10.45)
10 31	ರಬ್ಬರ್, ಪ್ಲಾಸ್ಟಿಕ್, ಪೆಟ್ರೋಲಿಯಂ ಮತ್ತು ಕಲ್ಲಿದ್ದಲು ಉತ್ಪಾದನೆ	3.33	159.78 (4.10)	176.11 (10.22)	194.34 (10.35)
11 32	ಲೋಹ ರಹಿತ ಖನಿಜ ಉತ್ಪನ್ನಗಳು	5.60	157.48 (1.25)	181.28 (15.11)	187.99 (3.70)
12 33	ಮೂಲ ಲೋಹ ಮತ್ತು ಮಿಶ್ರ ಲೋಹಗಳು	6.34	159.55 (2.90)	182.26 (14.23)	192.33 (5.47)
13 34	ಲೋಹ ಬಿಡಿ ಭಾಗಗಳ ಉತ್ಪನ್ನಗಳು	3.65	167.13 (2.02)	177.25 (6.06)	188.67 (6.44)
14 35-36	ಸಾರಿಗೆ ಹೊರತುಪಡಿಸಿದಂತೆ ಯಂತ್ರಗಳು ಮತ್ತು ಯಂತ್ರೋಪಕರಣಗಳು	19.15	165.44 (2.62)	166.63 (0.72)	187.54 (12.55)
15 37	ಸಾರಿಗೆ ಉಪಕರಣಗಳು ಮತ್ತು ಸಾಧನಗಳು	6.41	162.32 (3.41)	183.17 (12.84)	193.87 (5.84)
16 38	ಇತರ ಉತ್ಪಾದನಾ ಉದ್ಯಮಗಳು	1.84	131.20 (3.40)	132.12 (0.70)	136.13 (3.04)
			165.95	177.00	189.66
ಒಟ್ಟು (ತಯಾರಿಕೆ ವಲಯಗಳ ಗುಂಪು) 100.00			(3.30)	(6.66)	(7.15)

ಟಿಪ್ಪಣಿ : 1) ಅವರಣಗಳಲ್ಲಿರುವ ಸಂಖ್ಯೆಗಳು ಹಿಂದಿನ ವರ್ಷದಲ್ಲಿ ಆದ ಶೇಕಡಾವಾರು ವ್ಯತ್ಯಾಸಗಳನ್ನು ಸೂಚಿಸುತ್ತವೆ.

2) \* ತಾತ್ಕಾಲಿಕ

ಮೂಲ: ಆರ್ಥಿಕ ಮತ್ತು ಸಾಂಖ್ಯಿಕ ನಿರ್ದೇಶನಾಲಯ, ಬೆಂಗಳೂರು.

ತಯಾರಿಕಾ ವಲಯದ ಬಳಕೆಯಾಧಾರಿತ ಕೈಗಾರಿಕಾ

ಗುಂಪುಗಳ ಉತ್ಪಾದನೆ:

ಬಳಕೆಯಾಧಾರಿತ ಕೈಗಾರಿಕಾ ಗುಂಪು, ಕೈಗಾರಿಕಾ ಉತ್ಪಾದನೆಯ ಸೂಚ್ಯಂಕದ ಅನ್ವಯ ಮೂಲ ವಸ್ತುಗಳು, ಬಂಡವಾಳ ವಸ್ತುಗಳು, ಮಧ್ಯವರ್ತಿ ವಸ್ತುಗಳು, ಗ್ರಾಹಕ ವಸ್ತುಗಳು ಎಂದು ನಾಲ್ಕು ವಿಭಾಗಗಳನ್ನಾಗಿ ಮಾಡಿ ವಿಂಗಡಿಸಲಾಗಿದೆ. ಅನುಬಂಧ 3.5ರಲ್ಲಿ ಹಾಗೂ 3.6ರಲ್ಲಿ 1990-91 ರಿಂದ 1993-94 (ಆಧಾರ / ವರ್ಷ 1980-81) ಹಾಗೂ 1994-95 ರಿಂದ 2003-04 (ಆಧಾರ / ವರ್ಷ 1993-94)ರ ವರೆಗೆ ತಯಾರಿಕಾ ವಲಯದ ಬಳಕೆಯಾಧಾರಿತ ಕೈಗಾರಿಕಾ ಗುಂಪಿನ ಉತ್ಪಾದನಾ ಸೂಚ್ಯಂಕಗಳನ್ನು ಕ್ರಮವಾಗಿ ನೀಡಲಾಗಿದೆ. ಈ ಮೇಲಿನ ಅವಧಿಯಲ್ಲಿ ಸಾಮಾನ್ಯ ಸೂಚ್ಯಂಕದ ಸರಾಸರಿ ವಾರ್ಷಿಕ ಬೆಳವಣಿಗೆಯು

ಶೇ. 6.59 ಹಾಗೂ ಶೇ. 6.71 ರಷ್ಟಿತ್ತು. 1994-95 ರಿಂದ 2003-04ರ ವರೆಗೆ ಮಧ್ಯವರ್ತಿ ವಸ್ತುಗಳ ತಯಾರಿಕೆಯಡಿಯಲ್ಲಿ ಶೇ. 7.12 ರಷ್ಟು ಬೆಳವಣಿಗೆ ಇದ್ದು, ಗ್ರಾಹಕ ವಸ್ತುಗಳ ತಯಾರಿಕೆಯಲ್ಲಿ ಶೇ. 6.80 ಮೂಲ ವಸ್ತುಗಳ ತಯಾರಿಕೆಯಲ್ಲಿ ಶೇ. 6.24 ಮತ್ತು ಬಂಡವಾಳ ವಸ್ತುಗಳ ತಯಾರಿಕೆಯಲ್ಲಿ ಶೇ. 6.09ರಷ್ಟು ಬೆಳವಣಿಗೆ ಆಗಿರುತ್ತದೆ. ಗ್ರಾಹಕ ವಸ್ತುಗಳ ತಯಾರಿಕೆಯಲ್ಲಿ ಕ್ರಮವಾಗಿ ಸ್ಥಿರ ಗ್ರಾಹಕ ವಸ್ತುಗಳ ತಯಾರಿಕೆ ಶೇ. 6.52 ಮತ್ತು ಸ್ಥಿರವಲ್ಲದ ಗ್ರಾಹಕ ವಸ್ತುಗಳ ತಯಾರಿಕೆ ಶೇ. 6.91 ರಷ್ಟು ಬೆಳವಣಿಗೆ ಆಗಿರುತ್ತದೆ.

**ಕೋಷ್ಟಕ 3.3**  
**ಕರ್ನಾಟಕ ತಯಾರಿಕೆ ವಲಯದ ಬಳಕೆಯಾಧಾರಿತ ಕೈಗಾರಿಕಾ ಉತ್ಪಾದನೆಯು**  
**ಗುಂಪುಗಳ ಸೂಚ್ಯಂಕಗಳು 2001-2002 ರಿಂದ 2003-04**

		ಆಧಾರ ವರ್ಷ 1993-94= 100			
ಕೈಗಾರಿಕಾ ಸಮೂಹ	ತೂಕ	2001-02	2002-03	2003-04 *	
1 ಮೂಲ ವಸ್ತುಗಳು	14.5738	153.68 (2.00)	174.29 (13.41)	182.47 (4.69)	
2 ಬಂಡವಾಳ ವಸ್ತುಗಳು	10.5179	160.67 (2.84)	162.28 (1.00)	179.51 (10.62)	
3 ಮಧ್ಯವರ್ತಿ ವಸ್ತುಗಳು	24.1644	168.17 (3.58)	186.24 (10.75)	198.54 (6.59)	
4 ಗ್ರಾಹಕ ವಸ್ತುಗಳು	50.7439	166.93 (3.15)	177.54 (6.36)	192.23 (8.27)	
ಅ. ಸ್ಥಿರ ಗ್ರಾಹಕ ವಸ್ತುಗಳು	13.6005	162.76 (2.74)	166.89 (2.54)	186.81 (11.94)	
ಆ. ಸ್ಥಿರವಲ್ಲದ ಗ್ರಾಹಕ ವಸ್ತುಗಳು	37.1434	168.46 (3.30)	181.44 (7.71)	194.22 (7.04)	
ಸಾವಾನ್ಯ ಸೂಚ್ಯಂಕ	100.000	164.64 (3.07)	177.56 (7.85)	190.99 (7.56)	

ಟಿಪ್ಪಣಿ : 1) ಅವರಣಗಳಲ್ಲಿರುವ ಸಂಖ್ಯೆಗಳು ಅದರ ಹಿಂದಿನ ವರ್ಷದಲ್ಲಿನ ಶೇಕಡಾವಾರು ವ್ಯತ್ಯಾಸಗಳನ್ನು ಸೂಚಿಸುತ್ತದೆ.  
 2) \* ತಾತ್ಕಾಲಿಕ

ಮೂಲ : ಆರ್ಥಿಕ ಮತ್ತು ಸಾಂಖ್ಯಿಕ ನಿರ್ದೇಶನಾಲಯ, ಬೆಂಗಳೂರು.

ಕೋಷ್ಟಕ 3.3 ರಲ್ಲಿ ವ್ಯಕ್ತವಾಗಿರುವಂತೆ 2003-04ನೇ ಸಾಲಿನಲ್ಲಿ ಕೈಗಾರಿಕಾ ಉತ್ಪಾದನೆಯು ಗುಂಪುಗಳಲ್ಲಿ ಸರಾಸರಿ ಬೆಳವಣಿಗೆಯು ಶೇ.7.56 ರಷ್ಟಿದ್ದರೆ, 2002-03ನೇ ಸಾಲಿಗೆ ಶೇಕಡಾ 7.85 ರಷ್ಟಿತ್ತು. ಸದರಿ ಸಾಲಿನಲ್ಲಿ ಗ್ರಾಹಕ ಸ್ಥಿರ ವಸ್ತುಗಳ ತಯಾರಿಕೆ ಶೇಕಡಾ 11.94 ರಷ್ಟು ಏರಿಕೆಯಾಗಿದ್ದರೆ, ಮೂಲ ವಸ್ತುಗಳ ತಯಾರಿಕೆ ವಲಯದಲ್ಲಿ ಶೇ 4.69 ರಷ್ಟು ಇಳಿಮುಖವಾಗಿದೆ.

(ಆ) ಆಯ್ದು ಕೈಗಾರಿಕೆಗಳ ಉತ್ಪಾದನೆ:

ಪ್ರಸಕ್ತ ಸಾಲಿಗೆ ಮೊದಲ ಒಂಭತ್ತು ತಿಂಗಳಿನಲ್ಲಿ 15 ಆಯ್ದು ಕೈಗಾರಿಕೆಗಳಲ್ಲಿ 8 ಕೈಗಾರಿಕೆಗಳ ಉತ್ಪಾದನೆಯಲ್ಲಿ ಹೆಚ್ಚಳ ಕಂಡುಬಂದಿದೆ. ಪ್ರಸಕ್ತ ಸಾಲಿನ ಮೊದಲ ಒಂಭತ್ತು ತಿಂಗಳುಗಳಲ್ಲಿ ಪ್ರಾಮುಖ್ಯವಾದ ಬೆಳವಣಿಗೆಯನ್ನು ಕಂಡಿರುವ ಕೈಗಾರಿಕೆಗಳೆಂದರೆ, ಗಟ್ಟಿ ಉಕ್ಕು (ಶೇ.126.99), ರೇಷ್ಮೆ ಬಟ್ಟೆ (ಶೇ.71.52), ಗಂಧದಣ್ಣೆ (ಶೇ 65.00), ಬೀಡು ಕಬ್ಬಿಣ (ಶೇ 63.64), ಮಾರಾಟ ಉಕ್ಕು (ಶೇ 50.58), ಬೆಳ್ಳಿ (ಶೇ 31.29), ಕಬ್ಬಿಣದ ಅದಿರು(ಶೇ 31.15), ಚಿನ್ನ (ಶೇ 23.26) ಸಿಮೆಂಟ್ (ಶೇ 18.29) ಮತ್ತು ಸಿಗರೇಟು (ಶೇ 4.10) ವಿವರಗಳನ್ನು ಕೋಷ್ಟಕ 3.4 ರಲ್ಲಿ ನೀಡಲಾಗಿದೆ.

**ಕೋಷ್ಟಕ 3.4**  
**ಕರ್ನಾಟಕದ ಆಯ್ಕೆ ಕೈಗಾರಿಕೆಗಳ ಮತ್ತು ಖನಿಜಗಳ ಉತ್ಪಾದನೆ**

ವಸ್ತುಗಳು	ಘಟಕ	2002-03	2003-04	ಏಪ್ರಿಲ್‌ನಿಂದ		ಶೇಕಡಾವಾರು ವ್ಯತ್ಯಾಸ 2004 ಮತ್ತು 2003
				ಡಿಸೆಂಬರ್‌ವರೆಗೆ 2003	2004	
1. ಅಲ್ಯೂಮಿನಿಯಂ	000 ಟನ್ನು ಗಳು	26.3 (-21.96)	33.7 (28.14)	24.1	19.5	-19.09
2. ಕಬ್ಬಿಣ ಮತ್ತು ಉಕ್ಕು						
ಅ) ಬೀಡುಕಬ್ಬಿಣ	000 ಟನ್ನು ಗಳು	157.4 (-9.5)	158.2 (0.51)	120.2	196.7	63.64
ಆ) ಮಾರಾಟ ಉಕ್ಕು		83.7 (-3.35)	91.1 (8.84)	78.1	117.6	50.58
ಇ) ಗಟ್ಟಿ ಉಕ್ಕು		105.5 (-8.18)	103.8 (-1.61)	65.2	148.0	126.99
3. ಕಾಗದ	000 ಟನ್ನು ಗಳು	279.0 (2.99)	306.7 (9.93)	240.4	200.7	-16.52
4. ಸಕ್ಕರೆ	000 ಟನ್ನು ಗಳು	1418.7 (3.41)	1461.4 (3.01)	1167.7	825.7	-29.29
5. ಸಾಬೂನು	000 ಟನ್ನು ಗಳು	7.8 (14.71)	7.8 (0)	4.3	4.0	-6.98
6. ವನಸ್ಪತಿ	000 ಟನ್ನು ಗಳು	ಇಲ್ಲ	ಇಲ್ಲ	ಇಲ್ಲ	ಇಲ್ಲ	ಇಲ್ಲ
7. ರಾಸಾಯನಿಕ ಗೊಬ್ಬರ ಯೂರಿಯಾ)	000 ಟನ್ನು ಗಳು	770.0 (58.89)	881.9 (14.53)	596.4	139.6	-76.59
8. ಸಿಮೆಂಟ್	ಲಕ್ಷ ಟನ್ನು ಗಳು	61.1 (25.72)	58.9 (-3.60)	42.1	49.8	18.29
9. ಗಂಧದ ಎಣ್ಣೆ	ಟನ್ನುಗಳು	6.0 (1.69)	2.0 (-66.67)	2.0	3.3	65.00
10. ಸಿಗರೇಟುಗಳು	ದಶಲಕ್ಷಗಳಲ್ಲಿ	20733.0 (6.99)	20809 (0.37)	15626.0	16266.0	4.10
11. ಕೈ ಗಡಿಯಾರ ಗಳು	000ಗಳಲ್ಲಿ	114.00 (-43.56)	51.1 (-55.18)	41.67	34.9	-16.25
12. ರೇಷ್ಮೆ ಬಟ್ಟೆ	000 ಮೀಟರುಗಳಲ್ಲಿ	188.7 (-28.74)	107.4 (-43.09)	135.2	231.9	71.52
13. ಕಬ್ಬಿಣದ ಆದಿರು	000 ಟನ್ನುಗಳಲ್ಲಿ	24017.0 (9.88)	30913 (28.73)	19352	16905 (ಏಪ್ರಿಲ್ ನಿಂದ ಸೆಪ್ಟೆಂಬರ್ ವರೆಗೆ)	31.15 (ಏಪ್ರಿಲ್‌ನಿಂದ ಸೆಪ್ಟೆಂಬರ್ ವರೆಗೆ)
14. ಚಿನ್ನ	ಕೆ.ಜಿ.ಗಳಲ್ಲಿ	2640.5 (13.16)	3054 (15.66)	2189.6	2698.8	23.26
15. ಬೆಳ್ಳಿ	ಕೆ.ಜಿ.ಗಳಲ್ಲಿ	252.6 (9.68)	635.7 (151.66)	229.5	301.3	31.29

\*1) ಭಾರತದ ಗಣಿಗಳ ಸಂಸ್ಥೆ ನಾಗಪುರ ಇವರ ಪರಿಷ್ಕೃತ ವರದಿ ಆಧಾರಿತ

ಟಿಪ್ಪಣಿ: 1. ಅವರಣದಲ್ಲಿರುವ ಸಂಖ್ಯೆಗಳು ಹಿಂದಿನ ವರ್ಷದಿಂದ ಆದ ಶೇಕಡಾವಾರು ವ್ಯತ್ಯಾಸಗಳನ್ನು ಸೂಚಿಸುತ್ತದೆ.

ಮೂಲ: ಸಂಬಂಧಿಸಿದ ಕೈಗಾರಿಕಾ ಘಟಕಗಳು ಮತ್ತು ಭಾರತದ ಗಣಿಗಳ ಸಂಸ್ಥೆ ನಾಗಪುರ.

ಬೃಹತ್ ಮತ್ತು ಮಧ್ಯಮ ಕೈಗಾರಿಕೆಗಳ ಲಭ್ಯವ್ಯಾಪ್ತಿ:

2003-04ನೇ ಸಾಲಿನಲ್ಲಿ ಒಟ್ಟು 191 ಬೃಹತ್ ಮತ್ತು ಮಧ್ಯಮ ಕೈಗಾರಿಕೆಗಳು 14353.88 ಕೋಟಿ ರೂಗಳ ಬಂಡವಾಳದ ಹೂಡಿಕೆಗೆ ರಾಜ್ಯದಲ್ಲಿ ಅನುಮೋದನೆಗೊಂಡಿದೆ ಹಾಗೂ 211966

ಜನರಿಗೆ ಉದ್ಯೋಗಾವಕಾಶವನ್ನು ಕಲ್ಪಿಸುವ ನಿರೀಕ್ಷೆಯಲ್ಲಿದೆ. ಪ್ರಸಕ್ತ ಸಾಲಿನ ಏಪ್ರಿಲ್‌ನಿಂದ ಡಿಸೆಂಬರ್ 2004ರ ವರೆಗೆ 148 ಕೈಗಾರಿಕೆಗಳನ್ನು 26153.32 ಕೋಟಿ ರೂ.ಗಳೊಂದಿಗೆ 83891 ಜನರಿಗೆ ಉದ್ಯೋಗಾವಕಾಶವನ್ನು ಒದಗಿಸುವ ವಿವರಗಳು ಈ ಕೆಳಕಂಡಂತಿದೆ.

#### ಕೋಷ್ಟಕ 3.5-ಎ

ಕರ್ನಾಟಕದಲ್ಲಿ ಬೃಹತ್ ಮತ್ತು ಮಧ್ಯಮ ಕೈಗಾರಿಕೆಗಳು  
2002-03 ಮತ್ತು 2003-04

ವಿವರ	2002-03	2003-04	ಏಪ್ರಿಲ್ ನಿಂದ ಡಿಸೆಂಬರ್ ವರೆಗೆ 2003	ಏಪ್ರಿಲ್ ನಿಂದ ಡಿಸೆಂಬರ್ ವರೆಗೆ 2004	ಶೇಕಡಾವಾರು ವ್ಯತ್ಯಾಸ 2004 ಮತ್ತು 2003
1. ಬೃಹತ್ ಮತ್ತು ಮಧ್ಯಮ ಕೈಗಾರಿಕೆಗಳು (ಅನುಮೋದನೆ)	7 (-65.00)	191	21	148	605
2. ಬಂಡವಾಳ ಹೂಡಿಕೆ (ಕೋಟಿ ರೂಗಳಲ್ಲಿ)	1178.82 (-79.92)	14353.88	3254.27	26153.32	704
3. ಉದ್ಯೋಗ	9532 (-68.94)	211966	88006	82891	-5

ಟಿಪ್ಪಣಿ: ಆವರಣದಲ್ಲಿ ಇರುವ ಸಂಖ್ಯೆಗಳು ಹಿಂದಿನ ವರ್ಷದಿಂದಾದ ಶೇಕಡಾವಾರು ವ್ಯತ್ಯಾಸಗಳನ್ನು ಸೂಚಿಸುತ್ತದೆ.

ಮೂಲ: ಕೈಗಾರಿಕಾ ಮತ್ತು ವಾಣಿಜ್ಯ ನಿರ್ದೇಶನಾಲಯ ಬೆಂಗಳೂರು.

#### 2. ಸಣ್ಣ ಪ್ರಮಾಣದ ಕೈಗಾರಿಕೆಗಳ ಲಭ್ಯವ್ಯಾಪ್ತಿ

ಸಣ್ಣ ಕೈಗಾರಿಕಾ ವಲಯವು ಉತ್ಪಾದನೆಗೆ ಮಾತ್ರವಲ್ಲದೆ ಉದ್ಯೋಗವನ್ನೂ ಒದಗಿಸುವ ಕಾರ್ಯದಲ್ಲಿಯೂ ಹೆಚ್ಚಿನ ಕೊಡುಗೆಯನ್ನು ನೀಡಿದೆ. ಸರ್ಕಾರವು 1996ನೇ ಸಾಲಿನಲ್ಲಿ ರೂಪಿಸಿದ ಸಮಗ್ರ ಕೈಗಾರಿಕಾ ನೀತಿಯನ್ನು ಗಮನದಲ್ಲಿಟ್ಟುಕೊಂಡು 2001ನೇ ಸಾಲಿನಲ್ಲಿ ಸಣ್ಣ ಉದ್ಯಮಗಳ ಸಂಪನ್ಮೂಲಗಳನ್ನು ರಕ್ಷಿಸಿ ಖಾಸಗಿಯವರ ಪಾಲಿಗ್ನಿವಿಧಿಯನ್ನು ಗಮನದಲ್ಲಿಟ್ಟುಕೊಂಡು ಹೊಸ ಕೈಗಾರಿಕಾ ನೀತಿಯನ್ನು ರೂಪಿಸಲಾಗಿದೆ.

2003-04ನೇ ಸಾಲಿನಲ್ಲಿ 12220 ಸಣ್ಣ ಪ್ರಮಾಣದ ಕೈಗಾರಿಕೆಗಳು 370.54 ಕೋಟಿ ರೂಗಳ ಬಂಡವಾಳದೊಂದಿಗೆ ರಾಜ್ಯದಲ್ಲಿ ನೋಂದಾಯಿಸಲ್ಪಟ್ಟಿದೆ ಹಾಗೂ 56790 ಜನರಿಗೆ

ಉದ್ಯೋಗಾವಕಾಶ ನೀಡಲಾಗಿದೆ. ಪ್ರಸಕ್ತ ಸಾಲಿನ ಮೊದಲ 9 ತಿಂಗಳಲ್ಲಿ (ಏಪ್ರಿಲ್ ನಿಂದ ಡಿಸೆಂಬರ್ 2004) ರಾಜ್ಯದಲ್ಲಿ 219.72 ಕೋಟಿ ರೂಗಳ ಬಂಡವಾಳದೊಂದಿಗೆ 6432 ಘಟಕಗಳು ನೋಂದಾಯಿಸಲ್ಪಟ್ಟಿದೆ ಹಾಗೂ 31019 ಜನರಿಗೆ ಉದ್ಯೋಗಾವಕಾಶ ನೀಡಲಾಗಿದೆ.

ಕಳೆದ ಸಾಲಿಗೆ ಹೋಲಿಸಿದಾಗ ಪ್ರಸ್ತುತ ಸಾಲಿನಲ್ಲಿ ಸ್ಥಾಪಿಸಿದ ಸಣ್ಣ ಕೈಗಾರಿಕಾ ಘಟಕಗಳು ಕಡಿಮೆಯಾಗಿದ್ದು, ಸಣ್ಣ ಪ್ರಮಾಣದ ಕೈಗಾರಿಕಾ ವಲಯದಲ್ಲಿ ಬಂಡವಾಳ ಹೂಡಿಕೆ, ಮತ್ತು ಉದ್ಯೋಗಾವಕಾಶ ಕ್ಷೇತ್ರದಲ್ಲಿ ಏರಿಕೆ ಕಂಡುಬಂದಿದೆ. ವಿವರಗಳನ್ನು ಕೋಷ್ಟಕ 3.5ರಲ್ಲಿ ನೀಡಲಾಗಿದೆ.

#### ಕೋಷ್ಟಕ 3.5

ಕರ್ನಾಟಕದಲ್ಲಿ ನೋಂದಾಯಿಸಲ್ಪಟ್ಟ ಸಣ್ಣ ಪ್ರಮಾಣದ ಕೈಗಾರಿಕಾ ಘಟಕಗಳು  
2002-2003 ಮತ್ತು 2003-04

ವಿವರ	2002-03	2003-04	ಏಪ್ರಿಲ್ ನಿಂದ ಡಿಸೆಂಬರ್ ವರೆಗೆ		ಶೇಕಡಾವಾರು ವ್ಯತ್ಯಾಸ 2004 ಮತ್ತು 2003
			2003	2004	
1. ಸ್ಥಾಪಿಸಿದ ಸಣ್ಣ ಕೈಗಾರಿಕಾ ಘಟಕಗಳು	12029 (-29.09)	12220 (1.59)	6528	6432	-1.47
2. ಬಂಡವಾಳ (ಲಕ್ಷ ರೂ.ಗಳಲ್ಲಿ)	40836 (-14.27)	37054.00 (-9.26)	18368.28	21972.00	19.62
3. ಉದ್ಯೋಗ	57371 (-21.62)	56790 (-1.01)	30533	31019	1.59

ಟಿಪ್ಪಣಿ : 1. ಆವರಣದಲ್ಲಿರುವ ಸಂಖ್ಯೆಗಳು ಹಿಂದಿನ ವರ್ಷದಿಂದ ಆದ ಶೇಕಡಾವಾರು ವ್ಯತ್ಯಾಸಗಳನ್ನು ಸೂಚಿಸುತ್ತದೆ.

ಮೂಲ : ಕೈಗಾರಿಕಾ ಮತ್ತು ವಾಣಿಜ್ಯ ನಿರ್ದೇಶನಾಲಯ, ಬೆಂಗಳೂರು



(ಆ) ಕರ್ನಾಟಕ ರಾಜ್ಯ ಸಣ್ಣ ಕೈಗಾರಿಕೆಗಳ ಅಭಿವೃದ್ಧಿ ನಿಗಮ (ಕೆ.ಎಸ್.ಎಸ್.ಐ.ಡಿ.ಸಿ)

ಕರ್ನಾಟಕ ರಾಜ್ಯ ಸಣ್ಣ ಕೈಗಾರಿಕೆಗಳ ಅಭಿವೃದ್ಧಿ ನಿಗಮವು, ಸಣ್ಣ ಪ್ರಮಾಣದ ಕೈಗಾರಿಕಾ ವಲಯದ ಅಭಿವೃದ್ಧಿಗಾಗಿ ಕೈಗಾರಿಕಾ ಶೆಡ್ಡುಗಳನ್ನು ನಿರ್ಮಿಸುವುದು, ಕಚ್ಚಾ ಸಾಮಗ್ರಿಗಳನ್ನು ಸಂಗ್ರಹಣೆ ಮಾಡುವುದು ಮತ್ತು ವಿತರಣೆಗೆ ವ್ಯವಸ್ಥೆ ಮಾಡುವುದು, ಸಣ್ಣ ಪ್ರಮಾಣದ ಕೈಗಾರಿಕೆಗಳ ಉದ್ಯೋಗಪತಿಗಳಿಗೆ ಕಾರ್ಯ ನಿರ್ವಹಣೆಯ ಮಾರ್ಗದರ್ಶನ ನೀಡುವುದರಲ್ಲಿ ಪ್ರಮುಖ ಪಾತ್ರವನ್ನು ವಹಿಸುತ್ತಿದೆ. ಕಚ್ಚಾ ಸಾಮಗ್ರಿಯನ್ನು ವಿತರಣೆ ಮಾಡಲು 27 ಮಳಿಗೆಗಳ ವ್ಯವಸ್ಥೆಯನ್ನು ರಾಜ್ಯದಲ್ಲಿ ಹೊಂದಿರುತ್ತದೆ.

2004-05ನೇ ಸಾಲಿಗೆ ಕರ್ನಾಟಕ ರಾಜ್ಯ ಸಣ್ಣ ಕೈಗಾರಿಕೆಗಳ ಅಭಿವೃದ್ಧಿ ನಿಗಮ(ಕೆ.ಎಸ್.ಎಸ್.ಐ.ಡಿ.ಸಿ)ಕ್ಕೆ ಕಬ್ಬಿಣ ಮತ್ತು ಉಕ್ಕು ಕಚ್ಚಾ ಸಾಮಗ್ರಿಗಳ ಅನುದಾನವನ್ನು ಉಕ್ಕು ಮಂತ್ರಾಲಯ, ನವದೆಹಲಿ ಇವರು ಹೆಚ್ಚಿಸಿರುತ್ತಾರೆ. ಹಾಗಾಗಿ 2003-04ನೇ ಸಾಲಿನ ಮಾರಾಟ ರೂ.2929.18 ಲಕ್ಷಗಳಿಗೆ ಹೋಲಿಸಿದಂತೆ 2003-04ನೇ ಸಾಲಿನಲ್ಲಿ (ಏಪ್ರಿಲ್‌ನಿಂದ ನವೆಂಬರ್ 2004ರ ವರೆಗೆ) ರೂ. 5873.00 ಲಕ್ಷ ರೂ.ಗಳಿಗೆ ಹೆಚ್ಚಿರುತ್ತದೆ.

### ಕೋಷ್ಟಕ 3.6

ಕರ್ನಾಟಕ ರಾಜ್ಯ ಸಣ್ಣ ಕೈಗಾರಿಕೆಗಳ ಅಭಿವೃದ್ಧಿ ನಿಗಮ  
ಆಯ್ಕೆ ಸೂಚ್ಯಂಕಗಳ ಪ್ರಗತಿ 2003-2004 ಮತ್ತು 2004-2005

ಘಟಕ	ತೂಕ	2003-04	2004-05
1. ಕಚ್ಚಾ ಸಾಮಗ್ರಿ ವಿತರಣಾ ಮಳಿಗೆಗಳು	ಸಂಖ್ಯೆ	27	27
2. ಮಾರಾಟವಾದ ಕಚ್ಚಾ ಸಾಮಗ್ರಿಗಳು	ಲಕ್ಷ ರೂ.ಗಳಲ್ಲಿ	2929.18	5873.00
3. ಕಟ್ಟಿದ ಕೈಗಾರಿಕಾ ಮಳಿಗೆಗಳು (ಇಲ್ಲಿಯವರೆಗೆ)	ಲಕ್ಷ ರೂ.ಗಳಲ್ಲಿ	5746	57.50

ಟಿಪ್ಪಣಿ: 1. ಆವರಣದಲ್ಲಿರುವ ಸಂಖ್ಯೆಗಳು ಹಿಂದಿನ ವರ್ಷದಿಂದ ಅದ ಶೇಕಡಾವಾರು ವ್ಯತ್ಯಾಸಗಳನ್ನು ಸೂಚಿಸುತ್ತದೆ.

ಮೂಲ: ಕೆ.ಎಸ್.ಎಸ್.ಐ.ಡಿ.ಸಿ ಮತ್ತು ಕೆ.ಎಸ್.ಎಸ್.ಐ.ಎಂ.ಸಿ, ಬೆಂಗಳೂರು.

(ಆ) ಕೈಗಾರಿಕಾ ಪ್ರದೇಶ ಅಭಿವೃದ್ಧಿ ಮಂಡಳಿ:

ಕೈಗಾರಿಕಾ ಪ್ರದೇಶ ಅಭಿವೃದ್ಧಿ ಮಂಡಳಿಯ ವತಿಯಿಂದ 2004-2005ರಲ್ಲಿ (ಏಪ್ರಿಲ್‌ನಿಂದ ನವೆಂಬರ್ 2004ರವರೆಗೆ) 464.74 ಎಕರೆಗಳ ಜಮೀನನ್ನು 306 ಘಟಕಗಳಿಗೆ ಹಂಚಲಾಗಿದೆ ಮತ್ತು ಅಭಿವೃದ್ಧಿ ಹಾಗೂ ಅಂತರಿಕ ಸೌಕರ್ಯಗಳನ್ನು ಒದಗಿಸಲು 1847.72 ಲಕ್ಷ ರೂ.ಗಳನ್ನು ವೆಚ್ಚ ಮಾಡಲಾಗಿದೆ.

(ಇ) ಕರ್ನಾಟಕದಲ್ಲಿ ಖೇತನದಾರಿ ನೋಂದಣಿಯಾದ ಕೈಗಾರಿಕಾ ಘಟಕಗಳು:

2004-2005ರಲ್ಲಿ (ಏಪ್ರಿಲ್ ನಿಂದ ನವೆಂಬರ್ 2004ರ ವರೆಗೆ) 582 ಹೊಸ ಕೈಗಾರಿಕಾ ಘಟಕಗಳು ನೋಂದಣಿಯಾಗಿದ್ದು, ಕಳೆದ ಸಾಲಿನ ಇದೇ ಅವಧಿಗೆ 570 ಆಗಿತ್ತು(ಶೇ 2.10ರಷ್ಟು ಏರಿಕೆ). ಏವರಗಳನ್ನು ಕೋಷ್ಟಕ 3.7ರಲ್ಲಿ ನೀಡಿದೆ.

**ಕೋಷ್ಟಕ 3.7**  
**ಕರ್ನಾಟಕದಲ್ಲಿ ಹೊಸದಾಗಿ ನೋಂದಣಿಯಾದ ಕೈಗಾರಿಕಾ ಘಟಕಗಳು**

ಕೈಗಾರಿಕಾ ಘಟಕಗಳು	2002-03	2003-04	ಏಪ್ರಿಲ್ ನಿಂದ ನವೆಂಬರ್	
			2003	2004
1. ಆಹಾರ ಉತ್ಪನ್ನಗಳು	82	133	71	63
2. ಕಾಗದ ಮತ್ತು ಕಾಗದ ಉತ್ಪನ್ನಗಳು	19	34	23	24
3. ಲೋಹಗಳು ಮತ್ತು ಮಿಶ್ರ ಲೋಹಗಳು	12	42	25	28
4. ರಾಸಾಯನಿಕ ವಸ್ತುಗಳು	36	50	22	31
5. ಸಾರಿಗೆ ಮತ್ತು ಉಪಕರಣಗಳು	09	12	03	7
6. ಜವಳಿ	118	192	106	90
7. ಮರ ಮತ್ತು ಮರದ ಉತ್ಪನ್ನಗಳು	03	22	11	9
8. ಇತರೆ	355	596	309	330
<b>ಒಟ್ಟು</b>	<b>634</b>	<b>1081</b>	<b>570</b>	<b>582</b>

ಮೂಲ: ಕರ್ನಾಟಕದ ಕಾರ್ಖಾನೆ ಮತ್ತು ಬಾಯ್ಲರ್‌ಗಳ ಮುಖ್ಯ ಪರಿವೀಕ್ಷಕರು

**3. ಜಾಯಿಂಟ್ ಸ್ಟಾಕ್ ಕಂಪನಿಗಳು:**

2003-2004ರ ಸಾಲಿನಲ್ಲಿ 1893 ಜಾಯಿಂಟ್ ಸ್ಟಾಕ್ ಕಂಪನಿಗಳು ಹೊಸದಾಗಿ ನೋಂದಾಯಿಸಲ್ಪಟ್ಟಿದ್ದು, ಅವುಗಳಲ್ಲಿ ತೊಡಗಿಸಿರುವ ಅಧಿಕೃತ ಬಂಡವಾಳವು 2516 ಕೋಟಿ ರೂ.ಗಳಾಗಿದ್ದಿತು ಮತ್ತು 14 ಕಂಪನಿಗಳು ಸಮಾಪನಗೊಂಡಿದ್ದವು. 2004-2005ರ ಮೊದಲ ಎಂಟು ತಿಂಗಳುಗಳ ಅವಧಿಯಲ್ಲಿ

1689 ಕಂಪನಿಗಳು ಹೊಸದಾಗಿ ನೋಂದಣಿಯಾಗಿದ್ದು, ಅವುಗಳಲ್ಲಿ ತೊಡಗಿಸಿರುವ ಅಧಿಕೃತ ಬಂಡವಾಳವು ರೂ. 1091 ಕೋಟಿಗಳಾಗಿದ್ದಿತು. 1 ಸಾರ್ವಜನಿಕ ಮತ್ತು 2 ಖಾಸಗಿ ಸಂಸ್ಥೆಗಳು ಏಪ್ರಿಲ್ ನಿಂದ ಡಿಸೆಂಬರ್ ವರೆಗೆ ಸಮಾಪನಗೊಂಡಿವೆ. ವಿವರಗಳನ್ನು ಕೋಷ್ಟಕ 3.8ರಲ್ಲಿ ನೀಡಲಾಗಿದೆ.

**ಕೋಷ್ಟಕ 3.8**  
**ಸಾರ್ವಜನಿಕ ಮತ್ತು ಖಾಸಗಿ ಏಲಯುಗಳಿಂದ ನೋಂದಣಿಯಾದ ಮತ್ತು ಸಮಾಪನಗೊಂಡ ಜಾಯಿಂಟ್ - ಸ್ಟಾಕ್ ಕಂಪನಿಗಳು**

ಕ್ರಮ ಸಂಖ್ಯೆ	ವಿವರ	2002-	2003-	ಏಪ್ರಿಲ್ ನಿಂದ ಡಿಸೆಂಬರ್ ವರೆಗೆ	
		2003	2004	2003	2004
1. ನೋಂದಣಿಯಾದ ಜಾಯಿಂಟ್ ಸ್ಟಾಕ್ ಕಂಪನಿ (ಸಂಖ್ಯೆಗಳಲ್ಲಿ)	ಅ) ಖಾಸಗಿ	1416	1837	1311	1641
	ಆ) ಸಾರ್ವಜನಿಕ	56	56	44	48
	<b>ಒಟ್ಟು</b>	<b>1472</b>	<b>1893</b>	<b>1355</b>	<b>1689</b>
2. ಅಧಿಕೃತ ಬಂಡವಾಳ (ಕೋಟಿ ರೂ.ಗಳಲ್ಲಿ)	ಅ) ಖಾಸಗಿ ಸಂಸ್ಥೆಗಳು	373.59	541.72	429.65	515.77
	ಆ) ಸಾರ್ವಜನಿಕ	1514	1974.25	1963.13	575.46
	<b>ಒಟ್ಟು</b>	<b>1947.84</b>	<b>2515.97</b>	<b>2392.78</b>	<b>1091.23</b>
3. ಸಮಾಪನಗೊಂಡ ಜಾಯಿಂಟ್ ಸ್ಟಾಕ್ ಕಂಪನಿ	ಅ) ಖಾಸಗಿ	46	9	6	2
	ಆ) ಸಾರ್ವಜನಿಕ	10	5	3	1
	<b>ಒಟ್ಟು</b>	<b>56</b>	<b>14</b>	<b>9</b>	<b>3</b>

ಮೂಲ: ಕರ್ನಾಟಕದಲ್ಲಿನ ಕಂಪನಿಗಳ ರಿಜಿಸ್ಟ್ರಾರ್, ಭಾರತ ಸರ್ಕಾರ, ಬೆಂಗಳೂರು

4. ಕರ್ನಾಟಕದಲ್ಲ ಕೈಗಾರಿಕಾ ಅನುಮೋದನೆಗಳು:

ಭಾರತ ಸರ್ಕಾರದ ಮುಕ್ತ ಕೈಗಾರಿಕಾ ನೀತಿಯಂತೆ ಹೆಚ್ಚಿನ ಕೈಗಾರಿಕೆಗಳಿಗೆ ಈಗ ಕೈಗಾರಿಕಾ ಪರವಾನಗಿ ಪಡೆಯುವ ಅಗತ್ಯವಿರುವುದಿಲ್ಲ. ಆದರೆ ಬದಲಾಗಿ, ಕೈಗಾರಿಕೆಗಳು ಇಂಡಸ್ಟ್ರಿಯಲ್ ಎಂಟರ್‌ಪ್ರನರ್ಸ್ ಮೆಮೋರೇಂಡಮ್ (ಐ.ಇ.ಎಂ)ನ್ನು ಸಲ್ಲಿಸಬೇಕಾಗುತ್ತದೆ. ಲಭ್ಯವಿರುವ ಮಾಹಿತಿಯ ಪ್ರಕಾರ 2003-04ನೇ ಸಾಲಿನಲ್ಲಿ ರಾಜ್ಯಕ್ಕೆ ಮೂರು ಲೆಟರ್ ಆಫ್ ಇಂಟೆಂಟ್,

ನಾಲ್ಕು ಇಂಡಸ್ಟ್ರಿಯಲ್ ಲೈಸೆನ್ಸ್ ಮತ್ತು 177 ಇಂಡಸ್ಟ್ರಿಯಲ್ ಎಂಟರ್‌ಪ್ರನರ್ಸ್ ಮೆಮೋರೇಂಡಮ್ (ಐ.ಇ.ಎಂ)ಗಳು ಅನುಮೋದನೆಯಾಗಿವೆ. ಏಪ್ರಿಲ್‌ನಿಂದ ಸೆಪ್ಟೆಂಬರ್ 2004ರ ವರೆಗೆ ನಾಲ್ಕು ಇಂಡಸ್ಟ್ರಿಯಲ್ ಲೈಸೆನ್ಸ್ ಹಾಗೂ 103 ಇಂಡಸ್ಟ್ರಿಯಲ್ ಎಂಟರ್‌ಪ್ರನರ್ಸ್ ಮೆಮೋರೇಂಡಮ್ ಫೈಲ್ ಮಾಡಲಾಗಿದ್ದು, ಕಳೆದ ಸಾಲಿನಲ್ಲಿ ಇದೇ ಅವಧಿಗೆ ನಾಲ್ಕು ಇಂಡಸ್ಟ್ರಿಯಲ್ ಲೈಸೆನ್ಸ್ ಹಾಗೂ 70 ಇಂಡಸ್ಟ್ರಿಯಲ್ ಎಂಟರ್‌ಪ್ರನರ್ಸ್ ಮೆಮೋರೇಂಡಮ್ ಫೈಲ್ ಮಾಡಲಾಗಿತ್ತು. ವಿವರಗಳನ್ನು ಕೋಷ್ಟಕ 3.9ರಲ್ಲಿ ನೀಡಿದೆ.

ಕೋಷ್ಟಕ 3.9  
ಕರ್ನಾಟಕ ಕೈಗಾರಿಕಾ ಅನುಮೋದನೆಯ ವಿವರಗಳು

	2002-2003	2003-2004	ಸಂಖ್ಯೆಗಳಲ್ಲಿ	
			ಏಪ್ರಿಲ್ ನಿಂದ ಸೆಪ್ಟೆಂಬರ್‌ವರೆಗೆ	
			2003	2004
1. ಲೆಟರ್ಸ್ ಆಫ್ ಇಂಟೆಂಟ್	4	3	2	-
2. ಕೈಗಾರಿಕಾ ಪರವಾನಗಿ	3	4	4	4
3. ಕೈಗಾರಿಕಾ ಉದ್ಯಮ ನಿವೇದನಾ ಪತ್ರ	151	177	70	103

ಮೂಲ: ಕರ್ನಾಟಕ ತಾಂತ್ರಿಕ ಸಲಹಾ ಮತ್ತು ಸೇವಾ ಸಂಸ್ಥೆ, ಬೆಂಗಳೂರು

\* ಏಪ್ರಿಲ್ ನಿಂದ ಸೆಪ್ಟೆಂಬರ್‌ವರೆಗೆ

4.1 ಕರ್ನಾಟಕದಲ್ಲ ಕೈಗಾರಿಕಾ ವಿದೇಶಿ ಸಹಾಯೋದ್ದೇಶಗಳು:

ರಾಜ್ಯಕ್ಕೆ 2003-2004ನೇ ಸಾಲಿನಲ್ಲಿ 234 ಆರ್ಥಿಕ ವಿದೇಶಿ ಸಹಾಯೋದ್ದೇಶ ಹಾಗೂ 30 ತಾಂತ್ರಿಕ ವಿದೇಶಿ ಸಹಾಯೋದ್ದೇಶ

ಅನುಮೋದನೆ ಲಭಿಸಿದೆ. 2002-03ರಲ್ಲಿ 272 ಆರ್ಥಿಕ ವಿದೇಶಿ ಸಹಾಯೋದ್ದೇಶ ಹಾಗೂ 15 ತಾಂತ್ರಿಕ ವಿದೇಶಿ ಸಹಾಯೋದ್ದೇಶ ಅನುಮೋದನೆ ಲಭಿಸಿತ್ತು. ವಿವರಗಳನ್ನು ಕೋಷ್ಟಕ 3.10 ರಲ್ಲಿ ನೀಡಲಾಗಿದೆ.

ಕೋಷ್ಟಕ 3.10  
ಕರ್ನಾಟಕದಲ್ಲ ವಿದೇಶಿ ಸಹಾಯೋದ್ದೇಶಗಳು

	2002-03	2003-04	ಶೇಕಡಾವಾರು ವ್ಯತ್ಯಾಸ 2003-04/ 2002-03
1. ಹಣಕಾಸು ಸಂಸ್ಥೆ	272	234	-14
2. ತಾಂತ್ರಿಕ ಅನುಮೋದನೆ	15	30	100
ಒಟ್ಟು	287	264	-8

ಮೂಲ: ಕರ್ನಾಟಕ ತಾಂತ್ರಿಕ ಸಲಹಾ ಸೇವೆಗಳ ಸಂಘ, (ಟೆಕ್ನಾಕ್), ಬೆಂಗಳೂರು.

ಕರ್ನಾಟಕ ಉದ್ಯೋಗ ಮಿತ್ರ:

2003-04ನೇ ಸಾಲಿಗೆ ಕರ್ನಾಟಕ ಉದ್ಯೋಗ ಮಿತ್ರ ಸಂಸ್ಥೆಯು ರೂ. 150 ಕೋಟಿಗಳ ಬಂಡವಾಳ ಹೂಡಿಕೆಯ ಕೈಗಾರಿಕಾ ಯೋಜನೆಗಳ ಮಂಜೂರಾತಿಯ ಗುರಿ ಹೊಂದಿದ್ದು, ನಿರೀಕ್ಷಣಾ ಬಂಡವಾಳ ಹೂಡಿಕೆ 3000 ಕೋಟಿರೂ.ಗಳು ಮತ್ತು 50000 ಜನರಿಗೆ ಉದ್ಯೋಗಾವಕಾಶವನ್ನು ಕಲ್ಪಿಸುವ ಯೋಜನೆಯ ಗುರಿ ಹೊಂದಿದೆ. ಇದರಲ್ಲಿ 7 ರಾಜ್ಯಮಟ್ಟದ ಏಕಗವಾಕ್ಷಿ ಸಮಿತಿ ಸಭೆಗಳು ನಡೆದಿದ್ದು, 115 ಯೋಜನೆಗಳಿಗೆ ಪ್ರಸ್ತಾವನೆಗಳು (50 ಕೋಟಿ ರೂ.ಗಳ ಬಂಡವಾಳದ ವರೆಗೆ) ಒಟ್ಟು 2594.86

ಕೋಟಿ ರೂ.ಗಳ ಬಂಡವಾಳ ಹೂಡಿಕೆ ಹಾಗೂ 71298 ಜನರಿಗೆ ಉದ್ಯೋಗಾವಕಾಶ ಕಲ್ಪಿಸಲು ಅನುಮೋದಿಸಿದೆ.

ಸದರಿ ಅನುಮೋದಿತ ಯೋಜನೆಗಳು ಮಾಹಿತಿ ತಂತ್ರಜ್ಞಾನ, ಜೈವಿಕ ತಂತ್ರಜ್ಞಾನ, ಇಂಜಿನಿಯರಿಂಗ್, ಆಹಾರ ಸಂಸ್ಕರಣೆ, ಪ್ರವಾಸೋದ್ಯಮ, ಶಕ್ತಿ, ಬಟ್ಟೆ ತಯಾರಿಕೆ, ಪ್ಲಾಸ್ಟಿಕ್/ರಬ್ಬರ್ ಇವೇ ಮೊದಲಾದ ವಿವಿಧ ವಲಯಗಳಲ್ಲಿ ಹಮ್ಮಿಕೊಳ್ಳಲಾಗಿದೆ. ಇದರ ಜೊತೆಗೆ ಕರ್ನಾಟಕ ಉದ್ಯೋಗ ಮಿತ್ರವು ಉನ್ನತ ಮಟ್ಟದ ಸಮಿತಿಗೆ ಒಟ್ಟು 30 ಬ್ಯಹತ್ ಯೋಜನೆಗಳನ್ನು 10671.88 ಕೋಟಿ ರೂ.ಗಳ ಬಂಡವಾಳದೊಂದಿಗೆ ಶಿಫಾರಸ್ಸು ಮಾಡಿದೆ.

**ಕಳೆದ 4 ವರ್ಷಗಳಲ್ಲಿನ ಸಾಧನೆ**

ವರ್ಷ	ಅನುಮೋದನೆಯಾದ ಯೋಜನೆಗಳು	ಬಂಡವಾಳ ಹೂಡಿಕೆ (ಕೋಟಿ ರೂ.ಗಳಲ್ಲಿ)	ಉದ್ಯೋಗಾವಕಾಶ (ಸಂಖ್ಯೆಗಳಲ್ಲಿ)
2000-01	292	5411.35	138204
2001-02	103	2042.92	46007
2002-03	95	1806.67	32072
2003-04	164	3893.47	111453
2004-05 (ನವೆಂಬರ್ 2004ರ ವರೆಗೆ)	769	14849.27	399034

ಕಳೆದ ನಾಲ್ಕು ವರ್ಷಗಳಲ್ಲಿ ಅನುಮೋದಿಸಲ್ಪಟ್ಟ 769 ಯೋಜನೆಗಳಲ್ಲಿ, 216 ಯೋಜನೆಗಳು 3065.24 ಕೋಟಿ ರೂ.ಗಳ ಬಂಡವಾಳ ಹಾಗೂ 72,332 ಜನರಿಗೆ ಉದ್ಯೋಗಾವಕಾಶವನ್ನು ಈಗಾಗಲೇ ಕಲ್ಪಿಸಿದ್ದು, ಕಾರ್ಯ ಪ್ರಗತಿಯಲ್ಲಿದೆ.

**1. ಮಾಹಿತಿ ತಂತ್ರಜ್ಞಾನ:**

ಕರ್ನಾಟಕ ರಾಜ್ಯ ಪ್ರಪ್ರಥಮವಾಗಿ ಮಾಹಿತಿ ತಂತ್ರಜ್ಞಾನ ನೀತಿಯನ್ನು 1997ರಲ್ಲಿ ರೂಪಿಸಿತು. ರಾಜ್ಯದಲ್ಲಿ ಮಾಹಿತಿ ತಂತ್ರಜ್ಞಾನ ಬೆಳವಣಿಗೆ ಅದ್ಭುತವಾಗಿದೆ. 2004-05ನೇ ಸಾಲಿನಲ್ಲಿ ರಾಜ್ಯದಲ್ಲಿ 15 ಮಾಹಿತಿ ತಂತ್ರಜ್ಞಾನ ಪಾರ್ಕ್‌ಗಳು ಖಾಸಗಿ ವಲಯದಲ್ಲಿ ಬಿಪಿಓ ವಿಭಾಗಗಳ ಬೆಳವಣಿಗೆಗಾಗಿ ಮೂಲಭೂತ ಸೌಕರ್ಯಗಳೊಂದಿಗೆ ಅಭಿವೃದ್ಧಿಗೊಂಡಿದೆ. 2003-04ನೇ ಸಾಲಿಗೆ ಹೋಲಿಸಿದಾಗ 2004-05ನೇ ಸಾಲಿನಲ್ಲಿ(ಡಿಸೆಂಬರ್

2004ರ ವರೆಗೆ) ಮಾಹಿತಿ ತಂತ್ರಜ್ಞಾನ ವಲಯದ ಸಾಫ್ಟ್‌ವೇರ್ ರಫ್ತು ಶೇಕಡಾ 26ರಷ್ಟು ಹೆಚ್ಚಾಗುವ ನಿರೀಕ್ಷೆಯಿರುವುದು ಪ್ರಮುಖ ಸಾಧನೆಯಾಗಿದೆ. ಅಂದರೆ ರಫ್ತು, 2003-04ರ ಸಾಲಿನಲ್ಲಿ 18100 ಕೋಟಿ ರೂ.ಗಳಿದ್ದು, 2004-05ರಲ್ಲಿ 22801 ಕೋಟಿ ರೂ.ಗಳಿಗೆ ಹೆಚ್ಚಾಗುವ ನಿರೀಕ್ಷೆಯಿದೆ. ಭಾರತದ ಮಾಹಿತಿ ತಂತ್ರಜ್ಞಾನ ವಲಯದ ರಫ್ತಿನಲ್ಲಿ ಕರ್ನಾಟಕದ ಕೊಡುಗೆ ಶೇ.31 ರಷ್ಟಿದೆ.

ಕ್ರ. ಸಂ.	ವಿವರಗಳು	ಘಟಕ	ಸಾಧನೆಗಳು
1.	ಎಸ್‌ಟಿಪಿಐನಲ್ಲಿ ಅನುಮೋದಿಸಲ್ಪಟ್ಟ ಮಾಹಿತಿ ತಂತ್ರಜ್ಞಾನ ಘಟಕಗಳಲ್ಲಿ ಹೂಡಿರುವ ಬಂಡವಾಳ	ಕೋಟಿರೂ.ಗಳಲ್ಲಿ	1684
2.	ರಾಜ್ಯಮಟ್ಟದ ಏಕವಾಕ್ಯ/ಉನ್ನತ ಮಟ್ಟದ ಸಮಿತಿಯಲ್ಲಿ ಅಂಗೀಕೃತವಾದ ಘಟಕಗಳು	ಸಂಖ್ಯೆಗಳಲ್ಲಿ	32 + 5
3.	ಅನುಮೋದಿಸಲ್ಪಟ್ಟ ಮಾಹಿತಿ ತಂತ್ರಜ್ಞಾನ ಪಾರ್ಕ್ ಘಟಕಗಳು	ಸಂಖ್ಯೆಗಳಲ್ಲಿ	135
4.	ವಿದೇಶಿ ಬಂಡವಾಳ ಹೂಡಿಕೆಯ ಕಂಪನಿಗಳು	ಸಂಖ್ಯೆಗಳಲ್ಲಿ	91
5.	ವಿದೇಶಿ ಬಂಡವಾಳ ಘಟಕಗಳಲ್ಲಿ ಹೂಡಿರುವ ಬಂಡವಾಳ	ಕೋಟಿರೂ.ಗಳಲ್ಲಿ	1248
6.	ಭಾರತದ ಪ್ರಮುಖ ಮಾಹಿತಿ ತಂತ್ರಜ್ಞಾನ ಕಂಪನಿಗಳು	ಸಂಖ್ಯೆಗಳಲ್ಲಿ	5
7.	ಭಾರತದ ಪ್ರಮುಖ ಮಾಹಿತಿ ತಂತ್ರಜ್ಞಾನ ಕಂಪನಿಗಳಿಂದ ಹೂಡಿಕೆಯಾದ ಬಂಡವಾಳ	ಕೋಟಿರೂ.ಗಳಲ್ಲಿ	273
8.	ಸಣ್ಣ ಹಾಗೂ ಮಧ್ಯಮ ಮಾಹಿತಿ ತಂತ್ರಜ್ಞಾನ ಉದ್ಯಮಗಳ ಸಂಖ್ಯೆ	ಸಂಖ್ಯೆಗಳಲ್ಲಿ	39
9.	ಸಣ್ಣ ಹಾಗೂ ಮಧ್ಯಮ ಮಾಹಿತಿ ತಂತ್ರಜ್ಞಾನ ಉದ್ಯಮಗಳಲ್ಲಿ ಹೂಡಿರುವ ಬಂಡವಾಳ	ಕೋಟಿರೂ.ಗಳಲ್ಲಿ	161
10.	ಅನುಮೋದಿಸಲ್ಪಟ್ಟ ಬಿಪಿಓ/ಮಾಹಿತಿ ತಂತ್ರಜ್ಞಾನ ಎನೇಬಲ್ ಘಟಕಗಳ ಸಂಖ್ಯೆ	ಸಂಖ್ಯೆಗಳಲ್ಲಿ	25
11.	ಅನುಮೋದಿಸಲ್ಪಟ್ಟ ಇ.ಹೆಚ್.ಟಿ.ಪಿ ಘಟಕಗಳ ಸಂಖ್ಯೆ	ಸಂಖ್ಯೆಗಳಲ್ಲಿ	65
11.	ಮಾಹಿತಿ ತಂತ್ರಜ್ಞಾನ ಕ್ಷೇತ್ರದಲ್ಲಿನ ಮಹಿಳಾತು ಅ) ಸ್ವೀಕೃತ ಆ) ರಫ್ತು (ತಂತ್ರಾಂಶಗಳ ಹಾಗೂ ಹಾರ್ಡ್‌ವೇರ್‌ನ ರಫ್ತುಗಳು)	ಕೋಟಿರೂ.ಗಳಲ್ಲಿ	10,500

ಮೂಲ: ಎಸ್‌ಟಿಪಿಐ, ಬೆಂಗಳೂರು ಮತ್ತು ಸಲ್ಲಿಸಿರುವ ಮಾಹಿತಿ ಆಧಾರದ ಮೇಲೆ ರಫ್ತು ಹಾಗೂ ಇತರ ಮಾಹಿತಿಗಳನ್ನು ನೀಡಲಾಗುತ್ತದೆ

## 6. ಜೈವಿಕ ತಂತ್ರಜ್ಞಾನ:

ಜೈವಿಕ ತಂತ್ರಜ್ಞಾನ ಕ್ಷೇತ್ರದಲ್ಲಿ ಕ್ರಾಂತಿಯನ್ನು ಚಾಲನೆ ಮಾಡುವುದಕ್ಕೆ ಬೇಕಾದಂತಹ ಮೂಲ ತರಬೇತಿ ಜ್ಞಾನವನ್ನು ಕರ್ನಾಟಕ ಗಳಿಸಿದೆ. ಇದಕ್ಕಾಗಿ ಜೈವಿಕ ತಂತ್ರಜ್ಞಾನ ಸಂಸ್ಥೆಗಳ ಮಹತ್ವದ ಸಮೂಹ ಹಾಗೂ ಉತ್ತಮವಾದ ಸಂಶೋಧನಾ ಕೇಂದ್ರಗಳನ್ನು ಹೊಸ ಶೋಧ, ಉದ್ಯಮ ಸಾಹಸಿಗಳ ಮೋಕ್ಷಾಹ ಹಾಗೂ

ಪರಿಣಾಮಕಾರಿಯಾದ ತಂತ್ರಜ್ಞಾನದ ಸೌಕರ್ಯವನ್ನು ಬಳಕೆದಾರರಿಗೆ ಹಸ್ತಾಂತರಿಸಲು ಈ ನೀತಿಯಲ್ಲಿ ಅವಕಾಶ ಕಲ್ಪಿಸಿಕೊಡಲಾಗಿದೆ. ಈ ಹಿನ್ನೆಲೆಯಲ್ಲಿ ಸಹಸ್ರಮಾನದ ಜೈವಿಕ ತಂತ್ರಜ್ಞಾನ ನೀತಿಯನ್ನು ರೂಪಿಸಲಾಗಿದೆ.

2004-05ರ ಅವಧಿಯಲ್ಲಿ ಜೈವಿಕ ತಂತ್ರಜ್ಞಾನ ಕ್ಷೇತ್ರದಲ್ಲಿ ಸಾಧಿಸಲಾದ ಪ್ರಗತಿಯ ವಿವರಗಳು  
(ಡಿಸೆಂಬರ್ 2004ರ ವರೆಗೆ)

1. ಜೈವಿಕ ತಂತ್ರಜ್ಞಾನ ಘಟಕಗಳಲ್ಲಿ ಹೂಡಿರುವ ಬಂಡವಾಳ	ರೂ.510.00 ಕೋಟಿಗಳು
2. ರಾಜ್ಯಮಟ್ಟದ ಏಕ ಗವಾಕ್ಷಿ ಸಮಿತಿಯಲ್ಲಿ ಅಂಗೀಕೃತವಾದ ಘಟಕಗಳು	6 ಘಟಕಗಳು
3. ಜೈವಿಕ ತಂತ್ರಜ್ಞಾನ ಕ್ಷೇತ್ರದಲ್ಲಿನ ವಹಿವಾಟು	
ಅ) ಸ್ಥಳೀಯ	ರೂ. 63.00 ಕೋಟಿ
ಆ) ರಫ್ತು	ರೂ. 570.00 ಕೋಟಿ

## 7. ಗಣಿ ಮತ್ತು ಖನಿಜ:

2004-05ನೇ ಸಾಲಿನಲ್ಲಿ (ಏಪ್ರಿಲ್ ನಿಂದ ಡಿಸೆಂಬರ್ 2004ರವರೆಗೆ) ಗಣಿ ಮತ್ತು ಭೂ ವಿಜ್ಞಾನ ಇಲಾಖೆಯು, 51 ಅಲಂಕಾರಿಕ ಶಿಲೆಗಳಿಗಾಗಿ, 885 ಕಟ್ಟಡಗಳ ಕಲ್ಲಿಗಾಗಿ ಹಾಗೂ 37 ಗಣಿ ಗುತ್ತಿಗೆಗಳನ್ನು ಪ್ರಮುಖ ಖನಿಜಗಳಿಗೆ, 192 ಕೋಟಿ ರೂಗಳ ರಾಜಸ್ವ ಸಂಗ್ರಹಿಸಿದೆ. ಈ ಇಲಾಖೆಯು 2004-2005ನೇ ಸಾಲಿಗೆ 33 ಅನ್ವೇಷಣಾ ಪರವಾನಗಿಯನ್ನು ಚನ್ನ, ವಜ್ರ ಹಾಗೂ ಅದರ ಜೊತೆಗಿರುವ ಖನಿಜಗಳಿಗೆ ರಾಷ್ಟ್ರೀಯ ಮತ್ತು ಬಹುರಾಷ್ಟ್ರೀಯ ಸಂಸ್ಥೆಗಳಿಗೆ ನೀಡಿದೆ.

ಈ ವಲಯವು ಅಪಾರ ಸಾಮರ್ಥ್ಯ ಹೊಂದಿದ್ದು, ರೈತ ಸಮೂಹಕ್ಕೆ ಸಹಾಯಕವಾಗಿದೆ.

### 9. ಕೈಗಾರಿಕಾ ಟಾಣಾಕಾಸು:

ಅ) ಕರ್ನಾಟಕ ರಾಜ್ಯ ಟಾಣಾಕಾಸು ನಿಗದಿ:

2003-2004ನೇ ಸಾಲಿನಲ್ಲಿ ಕೆ.ಎಸ್.ಎಫ್.ಸಿಯಿಂದ 1309 ಪ್ರಕರಣಗಳಿಗೆ ಮಂಜೂರಾದ ಮೊತ್ತವು 30277 ಲಕ್ಷ ರೂ.ಗಳಾಗಿದ್ದು, 2002-03ರಲ್ಲಿ 1352 ಪ್ರಕರಣಗಳಿಗೆ 34067 ಲಕ್ಷ ರೂ.ಗಳನ್ನು ನೀಡಿದೆ. ವಿತರಣೆಯ ಮೊಬಲಗಿಗೆ ಸಂಬಂಧಿಸಿದಂತೆ 2003-04ರಲ್ಲಿ 24880 ಲಕ್ಷ ರೂ.ಗಳಾಗಿದ್ದರೆ, ಕಳೆದ ಸಾಲಿನಲ್ಲಿ 26828 ಲಕ್ಷ ರೂ. ಆಗಿತ್ತು.

## 8. ಕೃಷಿ ಆಹಾರ ಸಂಸ್ಕರಣೆ

ಕೃಷಿ ಆಹಾರ ಸಂಸ್ಕರಣೆ ಕೈಗಾರಿಕೆಗೆ ಸಂಬಂಧಿಸಿದಂತೆ ಕೈಗಾರಿಕಾ ಪದೋನ್ನತಿ ಕಾರ್ಯನೀತಿಯು ಈ

ಕೆಳಕಂಡ ರಿಯಾಯಿತಿ ಹಾಗೂ ಉತ್ತೇಜನಗಳನ್ನು ನೀಡುತ್ತದೆ.

- 1) ಹತ್ತರಿಂದ ಹನ್ನೆರಡು ವರ್ಷಗಳವರೆಗೆ, ನಿರ್ದಿಷ್ಟ ಸ್ಥಳ ಆಧಾರದ ಮೇಲೆ ಮಾರಾಟ ತೆರಿಗೆಯ ಮೇಲೆ ರಿಯಾಯಿತಿ ನೀಡುವುದು.
- 2) ಬಂಡವಾಳ ಸಾಧನ ಸಾಮಗ್ರಿಗಳ ಮೇಲೆ ಎಲ್ಲಾ ತರಹದ ತೆರಿಗೆ ಪಾವತಿ ಬಗ್ಗೆ ವಿನಾಯಿತಿ ನೀಡುವುದು.
- 3) ಭೂಮಿ ಮತ್ತು ಕೈಗಾರಿಕಾ ಶೆಡ್ಡುಗಳ ಗುತ್ತಿಗೆ ಮಾರಾಟದಲ್ಲಿ ಮುದ್ರಾಂಕ ಹಾಗೂ ನೋಂದಣಿ ಶುಲ್ಕಗಳಿಂದ ಶೇ.100ರಷ್ಟು ವಿನಾಯಿತಿ ನೀಡುವುದು.

2004-05ರ ಮೊದಲ ಎಂಟು ತಿಂಗಳುಗಳ ಅವಧಿಯಲ್ಲಿ 694 ಹೊಸ ಮಂಜೂರಾತಿ ಹಾಗೂ ಹಣದ ಮೊತ್ತವು 16116 ಲಕ್ಷ ರೂ. ಆಗಿದ್ದರೆ, ಕಳೆದ ಸಾಲಿನ ಇದೇ ಅವಧಿಯಲ್ಲಿ 636 ಮಂಜೂರಾತಿ ಹಾಗೂ 13897 ಲಕ್ಷ ರೂ.ಗಳು ಮಂಜೂರಾದ ಹಣದ ಮೊತ್ತವಾಗಿರುತ್ತದೆ. ಇದೇ ಅವಧಿಗೆ ಒಟ್ಟು 15265 ಲಕ್ಷ ರೂ.ಗಳು ನಿಗಮದಿಂದ ವಿತರಣೆಯಾಗಿದ್ದು, ಕಳೆದ ಸಾಲಿನಲ್ಲಿ 13897 ಲಕ್ಷ ರೂ.ಗಳು ವಿತರಣೆಯಾಗಿತ್ತು. ನಿಗಮದ ಕಾರ್ಯ ನಿರ್ವಹಣೆಯ ವಿವರಗಳನ್ನು ಕೋಷ್ಟಕ 3.11ರಲ್ಲಿ ಕೊಡಲಾಗಿದೆ.

## ಕೋಷ್ಟಕ 5.11

ಕರ್ನಾಟಕ ರಾಜ್ಯ ಹಣಕಾಸು ನಿಗಮದ ಮಂಜೂರಾತಿಗಳು ಮತ್ತು ವಿತರಣೆ ವಿವರಗಳು  
2002-2003 ಮತ್ತು 2003-2004

(ಲಕ್ಷ ರೂ.ಗಳಲ್ಲಿ)

ವಿವರ	2002-2003		2003-2004		ಏಪ್ರಿಲ್ ನಿಂದ ನವೆಂಬರ್ 2003		ಏಪ್ರಿಲ್ ನಿಂದ ನವೆಂಬರ್ 2004		ಶೇಕಡಾವಾರು ವ್ಯತ್ಯಾಸ 2004/2003 (ಏಪ್ರಿಲ್ ನಿಂದ ನವೆಂಬರ್)	
	ಸಂಖ್ಯೆ	ಮೊತ್ತ	ಸಂಖ್ಯೆ	ಮೊತ್ತ	ಸಂಖ್ಯೆ	ಮೊತ್ತ	ಸಂಖ್ಯೆ	ಮೊತ್ತ	ಸಂಖ್ಯೆ	ಮೊತ್ತ
ಮಂಜೂರಾತಿಗಳು	1352	34067	1309	30277	636	14124	694	16166	9.12	14.10
ವಿತರಣೆಗಳು	-	26828	-	24880	-	13897	-	15265	-	9.84

ಮೂಲ: ಕರ್ನಾಟಕ ರಾಜ್ಯ ಹಣಕಾಸು ನಿಗಮ, ಬೆಂಗಳೂರು.

ಆ) ಕರ್ನಾಟಕ ರಾಜ್ಯ ಕೈಗಾರಿಕಾ ಬಂಡವಾಳ ಖಾತೆಯ ಮತ್ತು ಅಭಿವೃದ್ಧಿ ನಿಗಮ:

ರಾಜ್ಯದಲ್ಲಿನ ನಿರ್ಮಾಣ ಯೋಜನೆಗಳಿಗೆ ಕೆ.ಎಸ್.ಐ.ಐ.ಡಿ.ಸಿ.ಯು ಸೇವೆಗಳನ್ನು ಒದಗಿಸುವಲ್ಲಿ ಕಾರ್ಯ ನಿರ್ವಹಿಸುತ್ತಿದೆ. ರಾಜ್ಯದಲ್ಲಿನ ಕೆಲವು ಬೃಹತ್ ನಿರ್ಮಾಣ ಯೋಜನೆಗಳಿಗೆ ಈ ನಿಗಮವು ನೋಡಲ್ ವಿಜ್ಞಿಯಾಗಿದೆ. ರಾಜ್ಯದಲ್ಲಿ ಪ್ರಾರಂಭಗೊಳ್ಳುವ ನಗರ ಯೋಜನಾ ಅಭಿವೃದ್ಧಿ ಕಾರ್ಯಕ್ರಮಗಳ ಯೋಜನೆ ನಿರೂಪಿಸುವುದಕ್ಕೆ ಈ ನಿಗಮವನ್ನು ನೋಡಲ್ ವಿಜ್ಞಿಯನ್ನಾಗಿ ಪರಿಗಣಿಸಿದೆ. ಇದರಡಿಯಲ್ಲಿ ರೂಪಿಸಲಾಗುವ ಯೋಜನೆಗಳನ್ನು ಬಿಲ್ಡ್, ಆಪರೇಟ್ ಮತ್ತು ಓನ್

ಹಾಗೂ ಬಿಲ್ಡ್, ಆಪರೇಟ್, ಓನ್ ಮತ್ತು ಮಾರ್ಗವರ್ಗ ಆಧಾರದ ಮೇಲೆ ಜಾರಿಗೊಳಿಸಲಾಗುತ್ತದೆ.

ನಿಗಮವು 2 ಕೈಗಾರಿಕಾ ಘಟಕಗಳಿಗೆ 10.00 ಕೋಟಿ ರೂ.ಗಳ ಕಾಲಾವಧಿ ಧನ ಸಹಾಯ ಮಂಜೂರಾತಿ ನೀಡಿದ್ದು, ಈವರೆಗೆ 94.97 ಕೋಟಿ ರೂ.ಗಳ ಸಾಲ ಮರುಪಾವತಿಯಾಗಿದೆ. ವಿವರಣೆಯನ್ನು ಕೋಷ್ಟಕ 3.12ರಲ್ಲಿ ನೀಡಲಾಗಿದೆ.

## ಕೋಷ್ಟಕ 5.12.

ಕರ್ನಾಟಕ ರಾಜ್ಯ ಕೈಗಾರಿಕಾ ಬಂಡವಾಳ ಮತ್ತು ಅಭಿವೃದ್ಧಿ ನಿಗಮ ಮಂಜೂರು ಮಾಡಿದ ಆರ್ಥಿಕ ನೆರವಿನ ವಿವರಗಳು

ಮಂಜೂರು ಮಾಡಿದ ಆರ್ಥಿಕ ನೆರವು	ಘಟಕ	2002-03	2003-04	ಏಪ್ರಿಲ್ ನಿಂದ ಡಿಸೆಂಬರ್ ವರೆಗೆ 2003	2004	ಶೇಕಡಾವಾರು ವ್ಯತ್ಯಾಸ 2004/2003
1. ಅನುದಾನ						
ಅ) ಮೊತ್ತ	ಕೋಟಿ ರೂ.ಗಳಲ್ಲಿ	23.57	11.00	10.00	0	-
ಆ) ಕೈಗಾರಿಕಾ ಘಟಕಗಳು	ಸಂಖ್ಯೆ	13	3	2	0	-
2. ಈಡುಗಟ್ಟಿ ಸಹಾಯ						
ಅ) ಮೊತ್ತ	ಕೋಟಿ ರೂ.ಗಳಲ್ಲಿ	-	0.01	ಇಲ್ಲ	0	-
ಆ) ಕೈಗಾರಿಕಾ	ಸಂಖ್ಯೆ	-	1		0	-
3. ಮರುಪಾವತಿ	ಕೋಟಿ ರೂ.ಗಳಲ್ಲಿ	150.27	150.27	107.66	94.97	-11.79

ಮೂಲ: ಕರ್ನಾಟಕ ರಾಜ್ಯ ಕೈಗಾರಿಕಾ ಬಂಡವಾಳ ಮತ್ತು ಅಭಿವೃದ್ಧಿ ನಿಗಮ, ಬೆಂಗಳೂರು

## 10. ಕಿಯಾನಿಕ್ಸ್

ಕಿಯಾನಿಕ್ಸ್ ಸಂಸ್ಥೆಯ ಉತ್ಪಾದನಾ ಕಾರ್ಯ ಚಟುವಟಿಕೆಗಳು 1990ರಲ್ಲಿಯೇ ಸ್ಥಗಿತಗೊಂಡಿದ್ದು, ಈ ಕಂಪನಿಯು ವಹಿವಾಟು, ತರಬೇತಿ ಮತ್ತು ಮೂಲಭೂತ ಸೌಕರ್ಯ ವಿಭಾಗಗಳ ಮೂಲಕ ತನ್ನ ಕಾರ್ಯವನ್ನು ಮುಂದುವರಿಸಿದೆ. 2004-05ನೇ ಸಾಲಿನಲ್ಲಿ 472.00ಕೋಟಿ ರೂ.ಗಳ ವಹಿವಾಟಿನೊಂದಿಗೆ ಕಂಪನಿಯು ಸುಮಾರು 90 ಕೋಟಿ ರೂ.ಗಳ ಲಾಭ ಪಡೆದಿದೆ.

### ಇ- ಆಡಳಿತ:

#### ಭೂಮಿ:

ಸಾರ್ವಜನಿಕ ಸೇವೆ ಬಗ್ಗೆ ಪ್ರತಿಯೊಂದು ನಾಗರಿಕನಿಗೆ ಆನ್ ಲೈನ್ (On line) ಮೂಲಕ ವಿಷಯ ತಿಳಿಸಲು ಮಾಹಿತಿ ಸಮರ್ಥವಾಗಿದ್ದರೆ, ಭೂಮಿ ಯು ಕರ್ನಾಟಕದ ಭೂ ದಾಖಲೆ ನಿರ್ವಹಣೆ ವಿಧಾನವನ್ನು ಮಾರ್ಪಡಿಸಿದೆ. ಭೂಮಿ ಯು ಆನ್‌ಲೈನ್ ಮೂಲಕ ಭೂ ದಾಖಲೆಗಳನ್ನು ಒದಗಿಸುತ್ತದೆ. ಸರ್ಕಾರಿ ಸ್ವಾಮ್ಯದ 177 ಕೆವಿಎಸ್‌ಕೆಎಸ್‌(KIOSKS) ಮೂಲಕ 27000 ಗ್ರಾಮಗಳಲ್ಲಿನ 67 ಲಕ್ಷ ಗ್ರಾಮೀಣ ಜನತೆಗೆ ಸಂಬಂಧಿಸಿದಂತೆ ಹಿಡುವಳಿದಾರರ, ಭೂ ವರ್ಗೀಕರಣ ಮತ್ತು ಬಳಕೆ, ಬ್ಯಾಂಕ್ ಸಾಲ ಇತರೆ ಮಾಹಿತಿಯನ್ನು ಒಳಗೊಂಡ 200 ಲಕ್ಷ ಭೂ ದಾಖಲೆಗಳನ್ನು ಒದಗಿಸುತ್ತದೆ. ಜಾತಿ ಮತ್ತು ಆದಾಯ ಪ್ರಮಾಣ ಪತ್ರ, ಜನನ ಹಾಗೂ ಮರಣ ಪ್ರಮಾಣ ಪತ್ರ, ವೃದ್ಧಾಪ್ಯ ವೇತನ ಪ್ರಮಾಣ ಪತ್ರ, ವಾಸ ಪ್ರಮಾಣ ಪತ್ರ ಇವೇ ಮುಂತಾದ ಪ್ರಮಾಣ ಪತ್ರಗಳನ್ನು ಗ್ರಾಮೀಣ ಸಾಂಖ್ಯಿಕ ಸೇವೆ (RDS) ಯೋಜನೆ ಮುಖಾಂತರ

ಬಿಡುಗಡೆ ಮಾಡುವ ಕಾರ್ಯಕ್ರಮವನ್ನು ಹಮ್ಮಿಕೊಳ್ಳಲು ಪ್ರಸ್ತಾವನೆ ಮಾಡಲಾಗಿದೆ.

ಇದಲ್ಲದೆ ಕರ್ನಾಟಕ ಸರ್ಕಾರವು ಖಜಾನೆ ಇಲಾಖೆಯಲ್ಲಿ ಬಜೆಟ್ ಹಾಗೂ ಇದಕ್ಕೆ ಸಂಬಂಧಿಸಿದಂತೆ ಕಾರ್ಯ ಚಟುವಟಿಕೆಗಳ ನಿರ್ವಹಣೆಗೆ ಆನ್ ಲೈನ್ ಜಾಲವನ್ನು ಸ್ಥಾಪಿಸಿದೆ.

ಮುದ್ರಾಂಕ ಮತ್ತು ನೋಂದಣಿ ಇಲಾಖೆಯಲ್ಲಿಯೂ, ವಿವಾಹಗಳ ನೋಂದಣಿ ಕಾರ್ಯಕ್ಕೆ ಸಂಬಂಧಿಸಿದಂತೆ ಉಪ ನೋಂದಣಾಧಿಕಾರಿಗಳ ಕಛೇರಿ ಮಟ್ಟದಲ್ಲಿ ಉದ್ಯಮ, ಸಹಕಾರ ಸಂಘಗಳ ನೋಂದಣಿ ಕಾರ್ಯಕ್ಕೆ ಸಂಬಂಧಿಸಿದಂತೆ, ಜಿಲ್ಲಾ ನೋಂದಣಿ ಕಛೇರಿ ಮಟ್ಟದಲ್ಲಿ ಕೆಲಸಗಳನ್ನು ಗಣಕೀಕರಿಸುವ ಕಾರ್ಯ ಪ್ರಾರಂಭವಾಗಿದೆ. ಇದಲ್ಲದೆ ರಾಜ್ಯದ ಪ್ರಾದೇಶಿಕ ಸಾರಿಗೆ ಕಛೇರಿಯ ಕಾರ್ಯ ಚಟುವಟಿಕೆಗಳನ್ನು ಸಹ ಗಣಕೀಕರಿಸುವ ಕಾರ್ಯ ನಡೆದಿದೆ.

## 11. ರೇಷ್ಮೆ

ರಾಜ್ಯದಲ್ಲಿ 2003-04ನೇ ಸಾಲಿಗೆ ಹಿಪ್ಪುನೇರಳೆ ಬೆಳೆಯು 0.80ಲಕ್ಷ ಹೆಕ್ಟೇರು ಭೂಮಿಯಲ್ಲಿ ಆವೃತವಾಗಿದೆ ಮತ್ತು 10.4 ಲಕ್ಷ ಜನರಿಗೆ ಉದ್ಯೋಗಾವಕಾಶವನ್ನು ಕಲ್ಪಿಸಿಕೊಟ್ಟಿದೆ. ರಾಜ್ಯದಲ್ಲಿ ಕಚ್ಚಾರೇಷ್ಮೆಯ ಉತ್ಪಾದನೆಯು 2003-04ನೇ ಸಾಲಿನಲ್ಲಿ 5900 ಟನ್‌ಗಳಾಗಿದ್ದು, 2002-03ನೇ ಸಾಲಿಗೆ ಇದರ ಪ್ರಮಾಣವು 6800 ಟನ್ನುಗಳಿದ್ದವು. 2004-05ನೇ ಸಾಲಿನ ಮೊದಲ 8 ತಿಂಗಳಿನಲ್ಲಿ ರೇಷ್ಮೆ ಗೂಡುಗಳ ಉತ್ಪಾದನೆಯು 28000 ಮೆ. ಟನ್ನಿನಿಂದ 35700 ಮೆ. ಟನ್ನಿಗೆ ಏರಿಕೆಯಾಗಿದೆ. ಕಳೆದ ಸಾಲಿನ ಇದೇ ಅವಧಿಗೆ ರೇಷ್ಮೆ ಗೂಡುಗಳ ಮಾರಾಟ ಪ್ರಮಾಣವು 25500 ಮೆ.ಟನ್ನುಗಳಿಂದ 31500 ಮೆ.ಟನ್ನುಗಳಿಗೆ ಏರಿಕೆಯಾಗಿದೆ.

ಕೋಷ್ಟಕ 3.15  
ಕರ್ನಾಟಕದಲ್ಲಿ ರೇಷ್ಮೆ ಕೈಗಾರಿಕೆ ಪ್ರಗತಿ

ವಿವರ	ಘಟಕ	2002-03	2003-04	ಏಪ್ರಿಲ್ ನಿಂದ ನವೆಂಬರ್‌ವರೆಗೆ		ಶೇಕಡಾವಾರು ವ್ಯತ್ಯಾಸ 2004/2003
				2003	2004	
1. ಹಿಪ್ಪು ನೇರಳೆಯನ್ನು ಆವರಿಸಿದ ಪ್ರದೇಶ	000 ಹೆಕ್ಟೇರುಗಳಲ್ಲಿ	88.9	79.8	88.3	84.3	-4.53
2. ರೇಷ್ಮೆ ಗೂಡುಗಳ ಉತ್ಪಾದನೆ	000 ಮೆ.ಟನ್ನುಗಳಲ್ಲಿ	55.8	44.7	28.0	35.7	27.50
3. ರೇಷ್ಮೆ ಗೂಡುಗಳ ಮಾರಾಟ	000 ಮೆ.ಟನ್ನುಗಳಲ್ಲಿ	49.3	41.2	25.5	31.5	-23.52
4. ಉತ್ಪಾದಿಸಲ್ಪಟ್ಟ ಕಚ್ಚಾ ರೇಷ್ಮೆ	000 ಮೆ.ಟನ್ನುಗಳಲ್ಲಿ	6.8	5.9	3.4	4.4	-29.41
5. ರೇಷ್ಮೆ ಕೈಗಾರಿಕೆಯಲ್ಲಿನ ಉದ್ಯೋಗಾವಕಾಶ	ಲಕ್ಷಗಳಲ್ಲಿ	11.5	10.4	11.5	10.9	-5.21

ಮೂಲ: ರೇಷ್ಮೆ ಇಲಾಖೆ, ಬೆಂಗಳೂರು.

### ಕರ್ನಾಟಕ ರೇಷ್ಮೆ ಮಾರಾಟ ಮಂಡಳಿ:

ರೇಷ್ಮೆ ಮಾರಾಟ ಮಂಡಳಿಯು ರೇಷ್ಮೆದಾರಗಳ ಮತ್ತು ಬಟ್ಟೆಗಳ ಮಾರಾಟವನ್ನು ಮಾಡುತ್ತಿದೆ. ರೇಷ್ಮೆ ನೂಲಿನ ಬೆಲೆಗಳ ಸ್ಥಿರೀಕರಣ ಮತ್ತು ಮಾರುಕಟ್ಟೆಯಲ್ಲಿ ಬೇಡಿಕೆ ಕುಸಿತವಾದಲ್ಲಿ ನೂಲುಗಾರರಿಗೆ ತೃಪ್ತಿಕರ ಬೆಲೆ ದೊರೆಯುವಂತೆ, ಉತ್ಪತ್ತಿಯಾದ ಮೃಗಗಳನ್ನು ನೇರವಾಗಿ ಖರೀದಿಸುವುದು ಇವೇ ಮುಂತಾದ ಸೇವೆಗಳನ್ನು ನಡೆಸುತ್ತಿದೆ.

2003-2004ನೇ ಸಾಲಿನಲ್ಲಿ ರೇಷ್ಮೆ ಮಾರಾಟ ಮಂಡಳಿಯು 18.93 ಲಕ್ಷ ರೂ.ಗಳ ಮಾರಾಟ ಶುಲ್ಕವನ್ನು ಕರ್ನಾಟಕ ಸರ್ಕಾರಕ್ಕೆ ರೇಷ್ಮೆ ವಿನಿಮಯ ವಹಿವಾಟಿನಲ್ಲಿ ನೀಡಿದೆ.

2003-04 ನೇ ಸಾಲಿನಲ್ಲಿ 2152.54 ಲಕ್ಷ ರೂ.ಗಳಷ್ಟು ವಹಿವಾಟು ನಡೆಸಲಾಗಿದ್ದು, 2004-05ನೇ ಸಾಲಿನಲ್ಲಿ (ನವೆಂಬರ್ 2004ರ ವರೆಗೆ) 620.92 ಲಕ್ಷ ರೂ.ಗಳ ವಹಿವಾಟು ನಡೆಸಿದೆ. ವಿವರಗಳನ್ನು ಕೋಷ್ಟಕ 3.14ರಲ್ಲಿ ನೀಡಲಾಗಿದೆ.

#### ಕೋಷ್ಟಕ 3.14

ಕರ್ನಾಟಕ ರೇಷ್ಮೆ ಮಾರಾಟ ಮಂಡಳಿಯು ಕಾರ್ಯನಿರ್ವಹಿಸಿರುವ ವಿವರಗಳು

ವಿವರ	ಲಕ್ಷ ರೂ.ಗಳಲ್ಲಿ		
	2002-2003	2003-2004	2004-2005 (30-11-03ರ ವರೆಗೆ) (ಕಾಂಪೌಂಡ್)
1. ವಹಿವಾಟು	1729.80	2152.54	620.92
2. ತೆರಿಗೆಯ ನಂತರದ ಲಾಭ	-823.50	11.65	-144.96

ಟಿಪ್ಪಣಿ: 2002-03ನೇ ಸಾಲಿನಲ್ಲಿ ಸಂಸ್ಥೆಯು ಅಕೌಂಟಿಂಗ್ ಸ್ಟಾಂಡರ್ಡ್(ರೂ)2 ಇದನ್ನು ಅನ್ವಯಿಸಿಕೊಂಡಿದ್ದರಿಂದ ದಾಸ್ತಾನಿನ ಮೌಲ್ಯಮಾಪನವನ್ನು ಮೂಲಬೆಲೆ ಮತ್ತು ನಿವ್ವಳ ಗಳಿಕೆ ಮೌಲ್ಯ ಇದರಲ್ಲಿ ಯಾವುದು ಕನಿಷ್ಠವೋ ಅದಕ್ಕೆ ಬದಲಾಯಿಸಿಕೊಳ್ಳಲಾಗಿದೆ. 2003-04ರಲ್ಲಿಯೂ ಸಹ ಇದೇ ತತ್ವವನ್ನು ಅಳವಡಿಸಲಾಗಿದೆ. ಸಾಮಾನ್ಯವಾಗಿ ಮಾರ್ಚ್ ಮಾಸದಲ್ಲಿ ಬೆಲೆಗಳು ಕಡಿಮೆಯರುತ್ತದೆ. ಆದಕಾರ, 31-03-2004ರಂದು ಖರೀದಿಗಾಗಿ ಸಂಸ್ಥೆಯು ನೀಡಲಾದ ಮಾರುಕಟ್ಟೆ ದರವನ್ನು ಪರಿಗಣಿಸಲಾಗುವುದು.

ಮೂಲ: ಕರ್ನಾಟಕ ರಾಜ್ಯ ರೇಷ್ಮೆ ಮಾರಾಟ ಮಂಡಳಿ, ಬೆಂಗಳೂರು

#### ಕೋಷ್ಟಕ 3.15

ರಫ್ತು ಮಾಡಲಾದ ರೇಷ್ಮೆ ಏಜನ್ಸಿಗಳ ಮೌಲ್ಯ -  
ಕರ್ನಾಟಕ ಮತ್ಸು ಭಾರತ 2003-2004

ವಿವರ	ಲಕ್ಷ ರೂ.ಗಳಲ್ಲಿ		
	2002-2003	2003-2004	2004-05 (ಏಪ್ರಿಲ್ ನಿಂದ ಆಗಸ್ಟ್) (ತಾ)
1. ಕರ್ನಾಟಕ	746.13	968.02	352.35
2. ಭಾರತ	2294.05	2779.19	1016.40
3. ಭಾರತದ ಮೌಲ್ಯದಲ್ಲಿ ಕರ್ನಾಟಕದ	32.50	34.80	34.7
ಶೇಕಡವಾರು ಪಾಲು			

ಟಿಪ್ಪಣಿ: 1. ಮಾಹಿತಿಯು ರೇಷ್ಮೆ ನೂಲು ಮತ್ತು ನಿರುಪಯುಕ್ತ ರೇಷ್ಮೆ ರಫ್ತನ್ನು ಒಳಗೊಂಡಿದೆ.  
2. ಕರ್ನಾಟಕದ ರೇಷ್ಮೆ ಮೌಲ್ಯ ಬೆಂಗಳೂರಿನಿಂದ ರಫ್ತಾದ ರೇಷ್ಮೆಗೆ ಮಾತ್ರ ಸಂಬಂಧಪಟ್ಟಿರುತ್ತದೆ.  
3. ತಾತ್ಕಾಲಿಕ.

ಮೂಲ: ಕೇಂದ್ರ ರೇಷ್ಮೆ ಮಂಡಳಿ, ಬೆಂಗಳೂರು.

ಕರ್ನಾಟಕ ರೇಷ್ಮೆ ಉದ್ಯಮವು 2003-04ರಲ್ಲಿ 968.02 ಲಕ್ಷ ರೂ.ಗಳಷ್ಟು ವಿದೇಶೀ ವಿನಿಮಯ ಗಳಿಸಿದೆ. ಭಾರತದಿಂದ ರಫ್ತಾದ ರೇಷ್ಮೆ ವಸ್ತುಗಳ ಒಟ್ಟು ಮೌಲ್ಯದಲ್ಲಿ ಕರ್ನಾಟಕ ರಾಜ್ಯದ ರೇಷ್ಮೆ ವಸ್ತುಗಳ ಮೌಲ್ಯ 2003-04ನೇ ಸಾಲಿನಲ್ಲಿ ಶೇ. 34.80 ರಷ್ಟಿದ್ದು, 2002-03ನೇ ಸಾಲಿಗೆ ಇದು ಶೇ.32.05ರಷ್ಟಾಗಿದೆ. ವಿವರಗಳನ್ನು ಕೋಷ್ಟಕ 3.15ರಲ್ಲಿ ಕೊಡಲಾಗಿದೆ.



## 12. ಜವಳಿ

ರಾಜ್ಯ ಸರ್ಕಾರವು ಮೂಲಭೂತ ಸೌಕರ್ಯ, ತಾಂತ್ರಿಕ ಉನ್ನತೀಕರಣ, ಕೌಶಲ್ಯ ಅಭಿವೃದ್ಧಿಗಳಿಗೆ ಒತ್ತು ನೀಡುವ ಸಲುವಾಗಿ ಹೊಸ ಕೈಗಾರಿಕಾ ಜವಳಿ ನೀತಿಯನ್ನು ಜಾರಿಗೆ ತಂದಿದೆ. ಉತ್ತಮ ಗುಣಮಟ್ಟದ ಕಾರ್ಯನಿರ್ವಹಣೆಗಾಗಿ ಖಾಸಗಿ ಬಂಡವಾಳ ಹೂಡಿಕೆಗೆ ಪ್ರೋತ್ಸಾಹ ನೀಡುವ ಉದ್ದೇಶ ಹೊಂದಿದೆ. ಈ ನೀತಿಯು ರಾಜ್ಯದಲ್ಲಿ ಜವಳಿ ಕೈಗಾರಿಕೆಗೆ ಸಂಬಂಧಿಸಿದಂತೆ ಕೈಮಗ್ಗ, ವಿದ್ಯುತ್ ಮಗ್ಗ,

ರೇಷ್ಮೆ, ಉಣ್ಣೆ, ಗಿರಣಿ ವಲಯ ಮತ್ತು ಸಿದ್ಧ ಉಡುಪುಗಳ ವಲಯದಲ್ಲಿ ಉತ್ಪಾದನೆಯನ್ನು ದ್ವಿಗುಣಗೊಳಿಸುವ ಉದ್ದೇಶ ಹೊಂದಿದೆ. ಇದಲ್ಲದೆ 2010ನೇ ಸಾಲಿನ ಅಂತ್ಯದೊಳಗೆ 40ಲಕ್ಷ ಜನರಿಗೆ ಹೆಚ್ಚಿನ ಉದ್ಯೋಗವಕಾಶವನ್ನು ಒದಗಿಸುವ ಉದ್ದೇಶ ಹೊಂದಿದೆ.

ಕ್ರಮ ಸಂಖ್ಯೆ	ವಿವರ	ಘಟಕ	10ನೇ ಯೋಜನೆ (2002-07) ಗುರಿ	ವಾರ್ಷಿಕ ಯೋಜನೆ ಗುರಿ	2004-05 ನಿರೀಕ್ಷಿತ ಸಾಧನೆ
1	ಕೈಮಗ್ಗ ಕೈಗಾರಿಕೆಗಳು				
	ಅ) ಉತ್ಪಾದನೆ	ಮೆ.ಮೀಟರ್	377.00	75.00	70.00
	ಆ) ಉದ್ಯೋಗಾವಕಾಶ	ಲಕ್ಷಗಳಲ್ಲಿ	2.00	2.00	2.00
2	ವಿದ್ಯುತ್ ಮಗ್ಗ ಕೈಗಾರಿಕೆಗಳು				
	ಅ) ಉತ್ಪಾದನೆ	ಮೆ.ಮೀಟರ್	1980.00	450.00	425.00
	ಆ) ಉದ್ಯೋಗಾವಕಾಶ	ಲಕ್ಷಗಳಲ್ಲಿ	1.32	0.30	0.30

## ಸಿದ್ಧ ಉಡುಪುಗಳು:

2004ನೇ ಸಾಲಿನಲ್ಲಿ (ಜನವರಿಯಿಂದ ಡಿಸೆಂಬರ್ 2004ರವರೆಗೆ) ಕರ್ನಾಟಕದ ಪ್ರಕಟಿತ ರಫ್ತಿನ ಪ್ರಮಾಣಿತ ಸಮಿತಿ, ಬೆಂಗಳೂರು, ಇವರ ಮೂಲಕ 58 ಸಿದ್ಧ ಉಡುಪುಗಳ ರಫ್ತುದಾರರು ನೋಂದಾಯಿಸಿಕೊಂಡಿರುತ್ತಾರೆ. ಬೆಂಗಳೂರು ಒಂದು ಮುಖ್ಯ ರಫ್ತಿನ ಕೇಂದ್ರವಾಗಿದ್ದು, ಕರ್ನಾಟಕದಿಂದ ಸಿದ್ಧ ಉಡುಪುಗಳ ರಫ್ತು 2004ರಲ್ಲಿ 3410 ಕೋಟಿ ರೂ.ಗಳಾಗಿದ್ದು, 2003ರಲ್ಲಿ 3146 ಕೋಟಿ ರೂ.ಗಳಾಗಿತ್ತು.

ಬೆಂಗಳೂರು ಗ್ರಾಮಾಂತರ ಜಿಲ್ಲೆಯ ದೊಡ್ಡಬಳ್ಳಾಪುರದಲ್ಲಿ 32.97 ಕೋಟಿ ರೂ.ಗಳ (ಕೇಂದ್ರ ಸರ್ಕಾರದ ಪಾಲು- 17ಕೋಟಿ ರೂ.ಗಳು, ರಾಜ್ಯ ಸರ್ಕಾರದ ಪಾಲು 10.18 ಕೋಟಿ ರೂ.ಗಳು ಮತ್ತು ನೋಡಲ್ ಏಜೆನ್ಸಿಗಳ ಮೂಲಕ ಪಡೆಯುವ ಸಾಲದ

ಪಾಲು 5.79 ಕೋಟಿ ರೂ.ಗಳು) ಅಂದಾಜು ನಿರ್ಮಾಣ ವೆಚ್ಚದಲ್ಲಿ ಸ್ಥಾಪಿಸಲಾಗುವ ಅಪರೆಲ್ ಪಾರ್ಕ್‌ನ ಕಾರ್ಯ ಪ್ರಗತಿಯಲ್ಲಿದೆ. ತನ್ಮೂಲಕ ಗ್ರಾಮೀಣ ಮಹಿಳೆಯರಿಗಾಗಿ ಉದ್ಯೋಗಾವಕಾಶವನ್ನು ಕಲ್ಪಿಸುವ ಉದ್ದೇಶವನ್ನು ಈ ವಲಯ ಹೊಂದಿದೆ.

## 13. ಕೈಗಾರಿಕಾ ಸಂಬಂಧಗಳು:

2003-2004ರ ಮೊದಲ ಎಂಟು ತಿಂಗಳುಗಳ (ಏಪ್ರಿಲ್ ನಿಂದ ನವೆಂಬರ್ 2004 ರವರೆಗೆ) ಕೈಗಾರಿಕಾ ಸಂಬಂಧಗಳ ಮಾಹಿತಿಯು ಹಿಂದಿನ ಇದೇ ಅವಧಿಗೆ ಹೋಲಿಸಿದಾಗ ಮುಷ್ಕರಗಳಲ್ಲಿ ಇಳಿಕೆ ಕಂಡುಬಂದಿದೆ.

**ಕೋಷ್ಟಕ 3.16**  
**ಕೈಗಾರಿಕಾ ಸಂಬಂಧಗಳು**

ವಿವರ	2002-2003	2003-2004	ಏಪ್ರಿಲ್ ನಿಂದ ನವೆಂಬರ್ ವರೆಗೆ		ಶೇಕಡಾವಾರು ವ್ಯತ್ಯಾಸ 2003/2004
			2003	2004	
<b>1. ಮುಷ್ಕರಗಳು</b>					
ಅ) ಮುಷ್ಕರಗಳು	9	7	5	2	-60
ಆ) ಪಾಲ್ಗೊಂಡ ಕಾರ್ಮಿಕರು	2126	2285	1149	224	-81
ಇ) ನಷ್ಟವಾದ ಮಾನವ ದಿನಗಳು	97311	45866	40057	1022	-97
<b>2. ಔದ್ಯೋಗ ಮುಷ್ಕರಗಳು</b>					
ಅ) ಬೀಗಮುಷ್ಕರಗಳು	4	5	2	6	200
ಆ) ಪಾಲ್ಗೊಂಡ ಕಾರ್ಮಿಕರು	395	1800	640	1796	181
ಇ) ನಷ್ಟವಾದ ಮಾನವ ದಿನಗಳು	19805	109780	29300	316522	980
<b>3. ಶಾಶ್ವತ ವಿನಿಮಯ</b>					
ಅ) ವಿಸರ್ಜನೆ	11	8	6	6	-
ಆ) ಪಾಲ್ಗೊಂಡ ಕಾರ್ಮಿಕರು	618	306	216	4481	1975
ಇ) ನಷ್ಟವಾದ ಮಾನವ ದಿನಗಳು	87337	82926	72534	52919	-27

ಮೂಲ: ಕಾರ್ಮಿಕ ಇಲಾಖೆ, ಬೆಂಗಳೂರು

**14. ಗೈರು ಹಾಜರಾತಿ:**

2004-2005ನೇ ಸಾಲಿನ ಮೊದಲ ಏಳು ತಿಂಗಳುಗಳ ಅವಧಿಯಲ್ಲಿ (ನವೆಂಬರ್ 2004ರ ವರೆಗೆ) ಕಾರ್ಮಿಕರ ಗೈರು ಹಾಜರಿಯು ಕಳೆದ ಸಾಲಿನ ಇದೇ ಅವಧಿಗೆ ಹೋಲಿಸಿದಾಗ ಸ್ಥಿರವಾಗಿದೆ (ಶೇ. 12.3). ತೋಟದ ಕಾರ್ಮಿಕರ ಗೈರು

ಹಾಜರಿಯು ಶೇ.18.1 ರಷ್ಟಿದ್ದು, ಹಿಂದಿನ ಸಾಲಿನ ಇದೇ ಅವಧಿಯಲ್ಲಿ ಶೇ. 23.3 ರಷ್ಟಿತ್ತು. ವಿವರಗಳನ್ನು ಕೋಷ್ಟಕ 3.17ರಲ್ಲಿ ನೀಡಲಾಗಿದೆ.

**ಕೋಷ್ಟಕ 3.17**  
**ಕಾರ್ಮಿಕರ ಗೈರು ಹಾಜರಿ**

ವಿವರ	ಘಟಕ	2002-03	2003-04	ಏಪ್ರಿಲ್ ನಿಂದ ಡಿಸೆಂಬರ್ ವರೆಗೆ	
				2003	2004
<b>1. ಕೈಗಾರಿಕೆ ಕಾರ್ಮಿಕರು</b>					
ಎ. ಕೆಲಸಕ್ಕಾಗಿ ನಿರ್ದಿಷ್ಟ ಪಡಿಸಿದ ಮಾನವ ದಿನಗಳು	000 ಗಳಲ್ಲಿ	7387	6286	4228	4076
ಬಿ. ಗೈರು ಹಾಜರಾದ ಮಾನವ ದಿನಗಳು	000 ಗಳಲ್ಲಿ	944	771	522	502
ಸಿ. ಶೇಕಡಾವಾರು ಗೈರು ಹಾಜರಾತಿ	ಶೇಕಡಾ	12.4	12.3	12.3	12.3
<b>2. ನೆಹು ತೋಷುಗಳ ಕಾರ್ಮಿಕರು</b>					
ಎ. ಕೆಲಸಕ್ಕಾಗಿ ನಿರ್ದಿಷ್ಟ ಪಡಿಸಿದ ಮಾನವ ದಿನಗಳು	000 ಗಳಲ್ಲಿ	506	397	267	275
ಬಿ. ಗೈರು ಹಾಜರಾದ ಮಾನವ ದಿನಗಳು	000 ಗಳಲ್ಲಿ	97	64	43	64
ಸಿ. ಶೇಕಡಾವಾರು ಗೈರು ಹಾಜರಾತಿ	ಶೇಕಡಾ	19.1	16.1	18.1	23.3

ಮೂಲ: ಕಾರ್ಮಿಕ ಇಲಾಖೆ, ಬೆಂಗಳೂರು.

15. ಸಾರ್ವಜನಿಕ ಉದ್ಯಮಗಳ ಕಾರ್ಯ ಪ್ರಗತಿ:

ಒಟ್ಟು 90 ಪಿ.ಎಸ್.ಯು.ಗಳಲ್ಲಿ 2002-03ನೇ ಸಾಲಿಗೆ ಸಾರ್ವಜನಿಕ ಉದ್ಯಮಗಳ ಒಟ್ಟು ಹೂಡಿಕೆ 3133923.37 ಕೋಟಿ ರೂ.ಗಳಾಗಿದ್ದು, 158000 ಜನರಿಗೆ ಉದ್ಯೋಗ ಒದಗಿಸಿದೆ.

2002-03ರಲ್ಲಿ ಒಟ್ಟು ವಹಿವಾಟು 18520.83 ಕೋಟಿ ರೂ.ಗಳಾಗಿದೆ. ವಿವರಗಳನ್ನು ಕೋಷ್ಟಕ 3.18ರಲ್ಲಿ ನೀಡಲಾಗಿದೆ.

**ಕೋಷ್ಟಕ 3.18**

**ಸಾರ್ವಜನಿಕ ವಲಯದ ಉದ್ಯಮಗಳ ಕಾರ್ಯನಿರ್ವಹಣೆ  
2002-2003**

ವಿವರಗಳು	ಘಟಕ	2002-2003
1. ಸಾರ್ವಜನಿಕ ವಲಯದ ಉದ್ಯಮಗಳು	ಸಂಖ್ಯೆ	90
2. ಉದ್ಯಮದಲ್ಲಿ ತೊಡಗಿದ ಬಂಡವಾಳ	ಲಕ್ಷಗಳಲ್ಲಿ	31,33,923.37
3. ಒಟ್ಟು ಬಂಡವಾಳ ಹೂಡಿಕೆ	ಕೋಟಿಗಳಲ್ಲಿ	34,655.42
4. ಉದ್ಯೋಗ	ಲಕ್ಷಗಳಲ್ಲಿ	1.58
5. ಒಟ್ಟು ವಹಿವಾಟು	ಕೋಟಿಗಳಲ್ಲಿ	18520.83
6. ತೆರಿಗೆ ನಂತರದ ನಿವ್ವಳ ಲಾಭ	ಲಕ್ಷಗಳಲ್ಲಿ	-4106.52
1. ಒಟ್ಟು ಹೂಡಿಕೆ ಮತ್ತು ವಹಿವಾಟಿನ ಅನುಪಾತ	ಅನುಪಾತ	0.534

\* ಸಾರ್ವಜನಿಕ ಉದ್ದಿಮೆಯ ನಿಗಮಗಳ ವೆಚ್ಚವು ಲೆಕ್ಕ ಪರಿಶೋಧನೆಯು ಅಂತಿಮ ಘಟ್ಟದಲ್ಲಿದೆ

2002-2003ನೇ ಸಾಲಿನಲ್ಲಿ 90 ಪಿ.ಎಸ್.ಯು.ಗಳಿಂದ ದೊರೆತಿರುವ ಮಾಹಿತಿಯ ಆಧಾರದ ಮೇಲೆ ಲಾಭ ಗಳಿಕೆ ಮಾಡಿರುವ ಮೊದಲನೇ 5 ಉದ್ಯಮಗಳ ವಿವರಗಳನ್ನು ಕೋಷ್ಟಕ 3.19 ರಲ್ಲಿ ಒದಗಿಸಿದೆ.

**ಕೋಷ್ಟಕ 3.19**

**ಲಾಭವನ್ನು ಗಳಿಸಿದ ಮೊದಲ 5 ಸಾರ್ವಜನಿಕ ಉದ್ಯಮಗಳು  
(ಕಾರ್ಯ ನಿರ್ವಹಣೆಯ ಲಾಭ)**

ಉದ್ಯಮದ ಹೆಸರು	(ಕೋಟಿ ರೂ.ಗಳಲ್ಲಿ) 2002-2003
1. ಕರ್ನಾಟಕ ವಿದ್ಯುತ್ ನಿಗಮ ನಿಯಮಿತ, ಬೆಂಗಳೂರು	240.70
2. ಕರ್ನಾಟಕ ವಿದ್ಯುತ್ ಪ್ರಸಾರಣಾ ನಿಗಮ ನಿಯಮಿತ	49.45
3. ಕರ್ನಾಟಕ ರಸ್ತೆ ಸಾರಿಗೆ ನಿಗಮ	32.71
4. ಬೆಂಗಳೂರು ಮಹಾನಗರಪಾಲಿಕೆ ಸಾರಿಗೆ ನಿಗಮ	27.65
5. ಬೆಂಗಳೂರು ವಿದ್ಯುತ್ ಸರಬರಾಜು ಸಂಸ್ಥೆ ನಿಯಮಿತ	21.51

\* ಸಾರ್ವಜನಿಕ ಉದ್ದಿಮೆಯ ನಿಗಮಗಳ ವೆಚ್ಚವು ಲೆಕ್ಕ ಪರಿಶೋಧನೆಯು ಅಂತಿಮ ಘಟ್ಟದಲ್ಲಿದೆ

ಕೈಗಾರಿಕಾ ಉತ್ಪಾದನಾ ಸೂಚ್ಯಂಕ  
ವಿಭಾಗ ಮಟ್ಟದ ಸೂಚ್ಯಂಕಗಳು

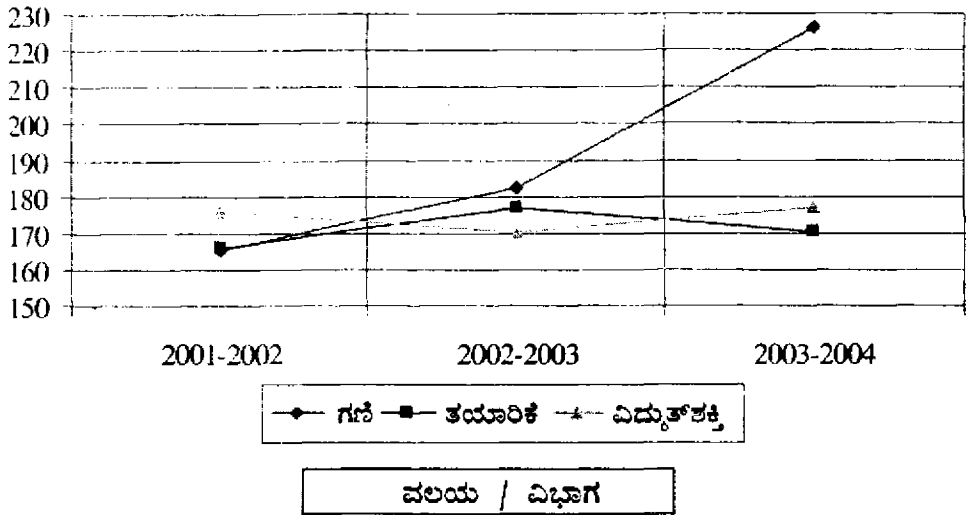

ಕೈಗಾರಿಕಾ ಉತ್ಪಾದನಾ ಸೂಚ್ಯಂಕ  
ತಯಾರಿಕಾ ವಲಯ

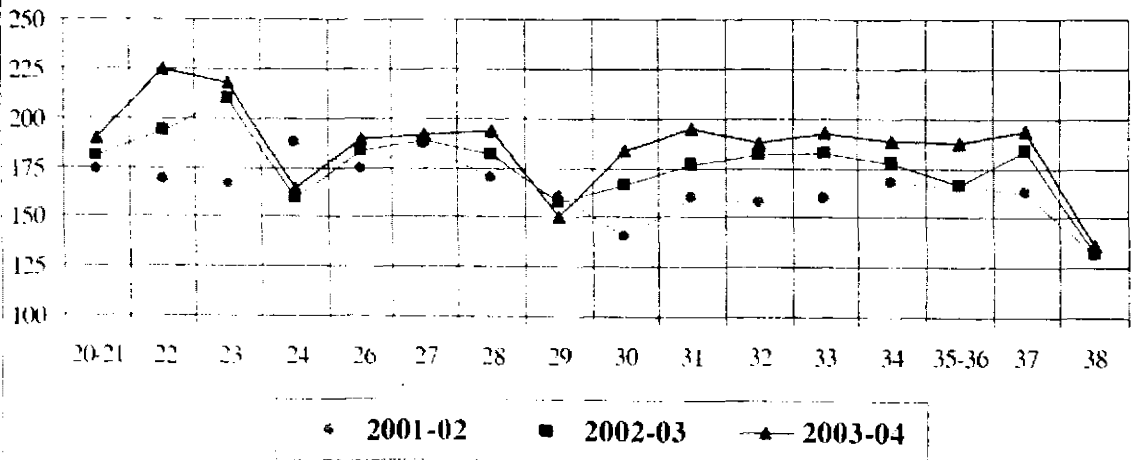

ಕೈಗಾರಿಕಾ ಉತ್ಪಾದನಾ ಸೂಚ್ಯಂಕ ಬಳಕೆ ಆಧಾರಿತ ಗುಂಪುಗಳು

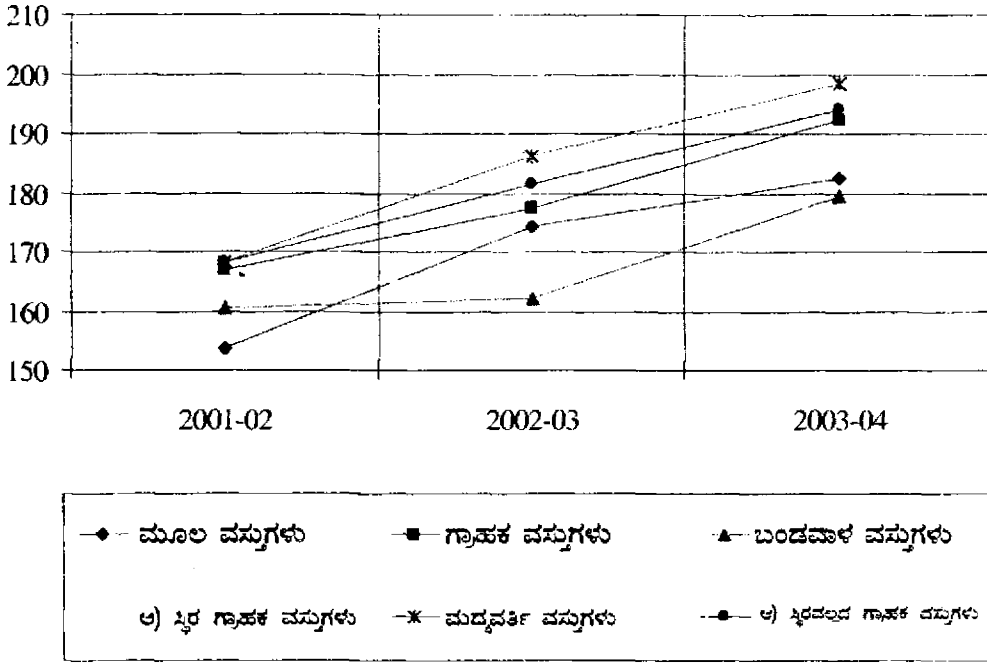

ಕೈಗಾರಿಕಾ ಉತ್ಪಾದನಾ ಪ್ರಮಾಣ ಬಳಕೆ ಆಧಾರಿತ ಗುಂಪುಗಳು (ಆಧಾರ ವರ್ಷ 1993-94)

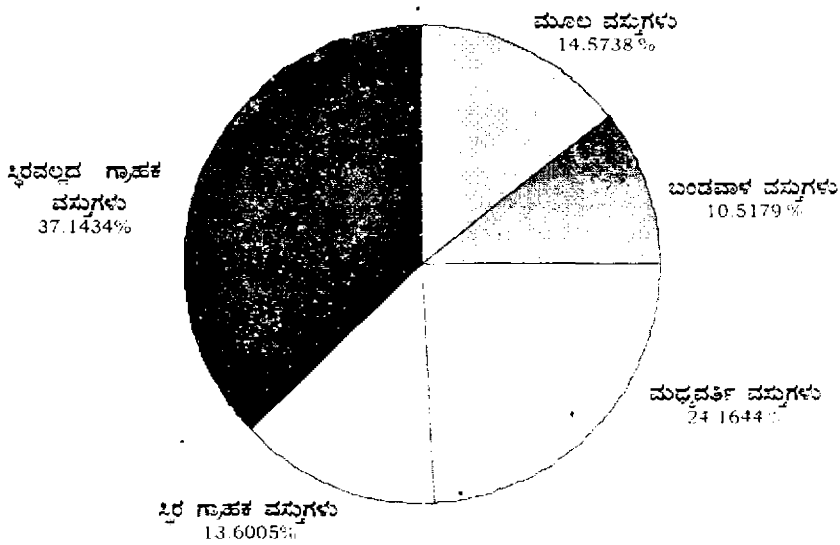

ಕರ್ನಾಟಕದಲ್ಲಿನ ಆಯ್ದು ಕೈಗಾರಿಕೆಗಳ ಉತ್ಪಾದನೆ  
2002 - 03 ರಿಂದ 2003 - 04

ಸಾವಿರ ಟನ್ನುಗಳಲ್ಲಿ

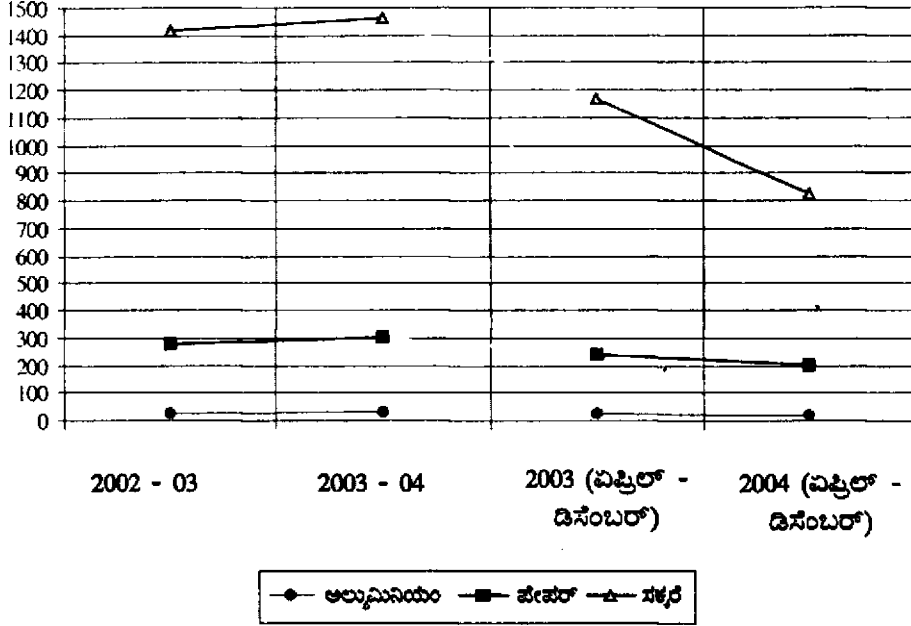

ಕರ್ನಾಟಕದಲ್ಲಿನ ಸಿಮೆಂಟ್ ಉತ್ಪಾದನೆ  
2002 - 03 ರಿಂದ 2003 - 04

ಲಕ್ಷ ಟನ್ನುಗಳಲ್ಲಿ

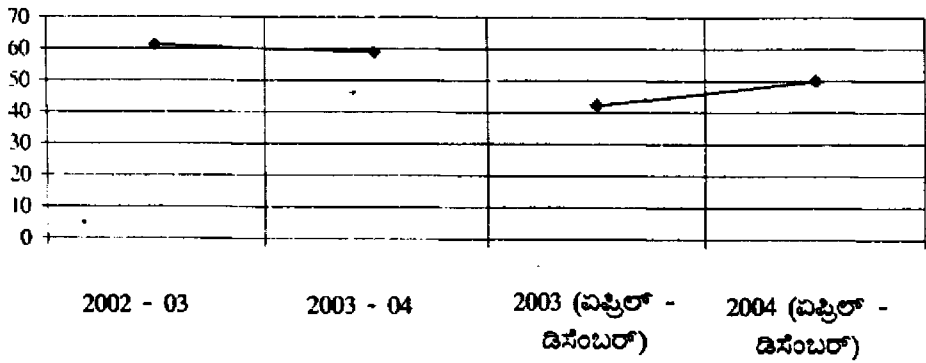

ಕರ್ನಾಟಕದಲ್ಲಿನ ರೇಷ್ಮೆ ಉಡುಪು ಉತ್ಪಾದನೆ  
2002 - 03 ರಿಂದ 2003 - 04

000 ಮೀಟರುಗಳಲ್ಲಿ

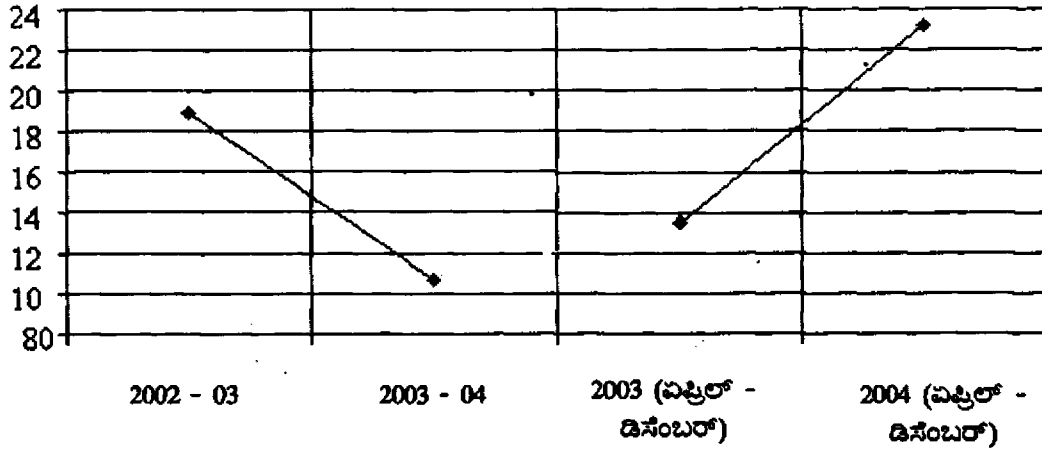

4

## ಆಧಿಕ ಪಾವತಿಯ ಸೌಲಭ್ಯಗಳು

ಈ ಅಧ್ಯಾಯವು ನೀರಾವರಿ, ವಿದ್ಯುಚ್ಛಕ್ತಿ, ಸಾರಿಗೆ ಮತ್ತು ಸಂಪರ್ಕ ವಿಭಾಗಗಳ ಚರ್ಚೆಯನ್ನು ಒಳಗೊಂಡಿದೆ.

ರಾಜ್ಯದ ಅಂತಿಮ ನೀರಾವರಿ ಸಾಮರ್ಥ್ಯವು ಭಾರಿ ಮತ್ತು ಮತ್ತು ಮಧ್ಯಮ ನೀರಾವರಿಯಿಂದ 35 ಲಕ್ಷ ಹೆಕ್ಟೇರುಗಳು ಮತ್ತು ಸಣ್ಣ ನೀರಾವರಿಯಿಂದ (ಮೇಲ್ಮೈ ಜಲ ಮಾತ್ರ) 10 ಲಕ್ಷ ಹೆಕ್ಟೇರುಗಳ ವಿರುದ್ಧ 2004-05ರ ಅಂತ್ಯದ ವೇಳೆಗೆ ಸಂಚಿತವಾಗಿ 31.39 ಲಕ್ಷ ಹೆಕ್ಟೇರು ನೀರಾವರಿ ಸಾಮರ್ಥ್ಯ ಸೃಷ್ಟಿಯಾಗಬಹುದೆಂದು ಅಂದಾಜಿಸಲಾಗಿದೆ.

ಪ್ರಸಕ್ತ ವರ್ಷದಲ್ಲಿ ಸುಮಾರು 1.20 ಲಕ್ಷ ಹೆಕ್ಟೇರುಗಳ ಅಧಿಕ ನೀರಾವರಿ ಸಾಮರ್ಥ್ಯವು ಭಾರಿ ಮತ್ತು ಮಧ್ಯಮ ನೀರಾವರಿ ಯೋಜನೆಗಳಿಂದ ಸೃಜಿಸಲಾಗುವುದೆಂದು ನಿರೀಕ್ಷಿಸಲಾಗಿದೆ. ಈ ಹೆಚ್ಚಿನ ಸಾಮರ್ಥ್ಯದಲ್ಲಿ 0.89 ಲಕ್ಷ ಹೆಕ್ಟೇರುಗಳನ್ನು ಯೋಜನಾ ವಲಯದಡಿಯಲ್ಲಿ ಮತ್ತು 0.31 ಲಕ್ಷ ಹೆಕ್ಟೇರುಗಳನ್ನು ಮಂಜೂರಾತಿ ಪಡೆಯಬೇಕಾದ ಯೋಜನೆಗಳಿಂದ ಸೃಜಿಸಲಾಗುವುದೆಂದು ನಿರೀಕ್ಷಿಸಲಾಗಿದೆ. 2004-05ರ ಸಾಲಿನಲ್ಲಿ ಕೃಷ್ಣಾ ಮೇಲ್ದಂಡೆ ಯೋಜನೆಯೊಂದರಿಂದಲೇ 0.42 ಲಕ್ಷ ಹೆಕ್ಟೇರುಗಳಷ್ಟು ಸಾಮರ್ಥ್ಯವನ್ನು ಸೃಜಿಸಲಾಗುವುದೆಂದು ನಿರೀಕ್ಷಿಸಲಾಗಿದೆ. ಪ್ರಸಕ್ತ ವರ್ಷದಲ್ಲಿ ಸಣ್ಣ ನೀರಾವರಿಯಿಂದ 0.10 (ಮೇಲ್ಮೈಜಲ) ಲಕ್ಷ ಹೆಕ್ಟೇರುಗಳ ಅಧಿಕ ಸಾಮರ್ಥ್ಯವನ್ನು ಸೃಜಿಸಲಾಗುವುದು. ಹೀಗೆ ಭಾರಿ, ಮಧ್ಯಮ ಮತ್ತು ಸಣ್ಣ ನೀರಾವರಿ (ಮೇಲ್ಮೈಜಲಗಳಿಂದ) ಯೋಜನೆಗಳ ಎಲ್ಲಾ ಮೂಲಗಳಿಂದ ಸೃಜಿಸಲಾಗುವ ಹೆಚ್ಚಿನ ನೀರಾವರಿ ಸಾಮರ್ಥ್ಯವು 1.30 ಲಕ್ಷ ಹೆಕ್ಟೇರುಗಳಾಗಬಹುದೆಂದು ನಿರೀಕ್ಷಿಸಲಾಗಿದೆ.

ಕೃಷ್ಣಾ ಮೇಲ್ದಂಡೆ ಯೋಜನೆಯ ಹೊಣೆಗಾರಿಕೆಯನ್ನು ಕೃಷ್ಣಾ ಭಾಗ್ಯ ಜಲ ನಿಗಮ ನಿಯಮಿತ (ಕೆ.ಬಿ.ಜಿ.ಎನ್.ಎಲ್.)ಗೆ ವಹಿಸಲಾಗಿದೆ. ಈ ಸಂಸ್ಥೆಯು 1995-96 ರಿಂದ 2003-04ರ ವರೆಗಿನ ಅವಧಿಯಲ್ಲಿ ಮಾರುಕಟ್ಟೆ ಸಾಲವಾಗಿ 6006.65 ಕೋಟಿ ರೂಪಾಯಿಗಳನ್ನು ಸಂಗ್ರಹಿಸಿದೆ ಮತ್ತು ಪ್ರಸಕ್ತ ಸಾಲಿನಲ್ಲಿ ಈ ನಿಗಮವು ರೂ.100.00 ಕೋಟಿಗಳನ್ನು ಸಂಗ್ರಹಿಸಿದೆ.

ಕೃಷ್ಣಾ ಮೇಲ್ದಂಡೆ ಯೋಜನೆಯನ್ನು ಹೊರತುಪಡಿಸಿ, ಕೃಷ್ಣಾ ಕೊಳವೆ ಇತರ ಯೋಜನೆಗಳನ್ನು ಅನುಷ್ಠಾನಗೊಳಿಸಲು ಹಾಗೂ ಬಂಡವಾಳ ಸಂಗ್ರಹಣೆಗೆ ಕರ್ನಾಟಕ ನೀರಾವರಿ ನಿಗಮವನ್ನು ರಚಿಸಲಾಗಿದೆ. ಈ ನಿಗಮಕ್ಕೆ ಫಲಪ್ರಭ 3ನೇ ಹಂತ, ಮಲಪ್ರಭಾ ಮಾರ್ಕೆಟಿಂಗ್, ಹಿವ್ವರಿಗೆ, ಭೀಮಾ ಏತ ನೀರಾವರಿ, ಸಿಂಗಾಪುರ, ತುಂಗಾ ಮೇಲ್ದಂಡೆ, ಹರಿನಾಲ, ತುಂಗಾ ಅಣೆಕಟ್ಟು ಗಂಧೋರಿನಾಲ, ಕಲಕನಾಲ, ಬಂದೂರಿನಾಲ ಮತ್ತು ದೂದ್‌ಗಂಗಾ ಯೋಜನೆಗಳನ್ನು

ಅನುಷ್ಠಾನಗೊಳಿಸಲು ವಹಿಸಲಾಗಿದೆ. ಇದಲ್ಲದೇ 2003-04ರಲ್ಲಿ ಬೆಣ್ಣೆತೊರಾ, ಮುಲ್ಲಾಮುರಿ ಕೆಳದಂಡೆ, ಇಟಗಿ-ಸಾಸಲ್‌ವಾಡ್, ಬಸಾಪುರ ಏತ ನೀರಾವರಿ ಯೋಜನೆಗಳನ್ನು ನಿಗಮಕ್ಕೆ ವಹಿಸಿಕೊಡಲಾಗಿದೆ. ಈ ನಿಗಮವು 1999-2000ರಿಂದ 2003-04ವರೆಗೆ ರೂ.1357.05 ಕೋಟಿಗಳನ್ನು ಮಾರುಕಟ್ಟೆಯಲ್ಲಿ ಸಾಲವಾಗಿ ಸಂಗ್ರಹಿಸಿದೆ. ಪ್ರಸಕ್ತ ಸಾಲಿನಲ್ಲಿ ಈ ನಿಗಮವು ರೂ.88.00 ಕೋಟಿಗಳನ್ನು ಮಾರುಕಟ್ಟೆಯಲ್ಲಿ ಸಾಲವಾಗಿ ಸಂಗ್ರಹಿಸಿದೆ. ಇದಲ್ಲದೆ, ಅವಧಿ ಸಾಲ ರೂ.100.00 ಕೋಟಿ ಮಂಜೂರಾಗಿದೆ. ಪ್ರಸಕ್ತ ವರ್ಷದಲ್ಲಿ ಮಾರುಕಟ್ಟೆಯಲ್ಲಿ ಸಾಲವಾಗಿ ಮೂಲಕ ನಿಗಮವು ರೂ.370.00 ಕೋಟಿಗಳನ್ನು ಸಂಗ್ರಹಿಸಲು ಯೋಜನೆ ಹಾಕಿಕೊಂಡಿದೆ.

2003-04ನೇ ಸಾಲಿನಲ್ಲಿ ಕಾವೇರಿ ನೀರಾವರಿ ನಿಗಮ ಲಿಮಿಟೆಡ್ ಸ್ಥಾಪಿಸಿ, ಹಣವನ್ನು ಸಂಗ್ರಹಿಸಿ ಕಾವೇರಿ ಕಣಿವೆಯಲ್ಲಿನ ಮುಂದುವರೆದ ಯೋಜನೆಗಳನ್ನು ಅಧುನೀಕರಿಸಿ ಪೂರ್ಣಗೊಳಿಸಲು ಆದಕ್ಕೆ ವಹಿಸಲಾಗಿದೆ. 2003 ಜೂನ್ ತಿಂಗಳಿಂದ ಕಾವೇರಿ ನೀರಾವರಿ ನಿಗಮ ಲಿಮಿಟೆಡ್ ಸ್ಥಾಪನೆಯಾಗಿ ಕಾರ್ಯನಿರ್ವಹಿಸುತ್ತಿದೆ.

ಸಣ್ಣ ನೀರಾವರಿ ಇಲಾಖೆಯು ವಿಶ್ವ ಬ್ಯಾಂಕ್ ಸಹಾಯದಿಂದ ಸಣ್ಣ ನೀರಾವರಿ ಯೋಜನೆಗಳ ಶಿಷ್ಟ ಅನುಷ್ಠಾನ ಮತ್ತು ಉಸ್ತುವಾರಿಗಾಗಿ ಕರ್ನಾಟಕ ಜಲ ಸಂವರ್ಧನ ಯೋಜನೆ ಸಂಘವನ್ನು ಸ್ಥಾಪಿಸಿದೆ. ಸಂಘವು ವಿಶ್ವ ಬ್ಯಾಂಕ್ ಸಹಾಯದಿಂದ ಕೆರೆಗಳನ್ನು ಅಭಿವೃದ್ಧಿಪಡಿಸುವ ಯೋಜನೆಯನ್ನು ಹಾಕಿಕೊಂಡಿದೆ. ವಿಶ್ವಬ್ಯಾಂಕ್ ಸಹಾಯದಿಂದ ಕೋಲಾರ, ತುಮಕೂರು, ಬೀದರ್, ಬಳ್ಳಾರಿ, ಚಿತ್ರದುರ್ಗ, ಬಾಗಲಕೋಟೆ, ಹಾವೇರಿ, ರಾಯಚೂರು ಹಾಗೂ ಕೊಪ್ಪಳ ಈ ಒಂಭತ್ತು ಜಿಲ್ಲೆಗಳಲ್ಲಿ ಸಂಘವು 2000 ಕೆರೆಗಳನ್ನು ಮನ್ನಣೆತನಗೊಳಿಸುವ ಕಾರ್ಯವನ್ನು ಕೈಗೊಳ್ಳುವ ಯೋಜನೆಯನ್ನು ಹಾಕಿಕೊಂಡಿದೆ. 2004-05ನೇ ಸಾಲಿನಲ್ಲಿ 1.03 ಲಕ್ಷ ಹೆಕ್ಟೇರ್ ಭೂಮಿಯನ್ನು ಕ್ಷೇತ್ರ ನೀರಾವರಿ ಕಾಲುವೆಯಡಿ ತರುವ ಉದ್ದೇಶವಿದೆ. ನೀರಾವರಿಗೆ ಒಳಪಡುವ ಪ್ರದೇಶದಲ್ಲಿ ನೀರು ಬಳಕೆದಾರರ ಸಹಕಾರ ಸಂಘವನ್ನು ಸ್ಥಾಪಿಸಿ, ಈ ಸಂಘಗಳಿಗೆ ನೀರಿನ ದರವನ್ನು ಸಂಗ್ರಹಿಸುವ ಅಧಿಕಾರ ನೀಡಲಾಗಿದೆ.

ಮುಂದಿನ ನಾಲ್ಕು ವರ್ಷಗಳಲ್ಲಿ ಕರ್ನಾಟಕ ವಿದ್ಯುತ್ ನಿಗಮವು 2675 ಮೆಗಾವ್ಯಾಟ್ ವಿದ್ಯುತ್ ಉತ್ಪಾದನೆ ಯೋಜನೆಗಳನ್ನು ಕಾರ್ಯಗತಗೊಳಿಸುವುದು, ಇವುಗಳು ಯಾವುವೆಂದರೆ 290 ಮೆ.ವ್ಯಾ. ಅಲಮಟ್ಟಿ ಜಲಾಶಯ ವಿದ್ಯುತ್ ಸ್ಥಾವರ, 500 ಮೆ.ವ್ಯಾ. ಬಳ್ಳಾರಿ ಶಾಖೋತ್ಪನ್ನ ವಿದ್ಯುತ್ ಸ್ಥಾವರ, 1400 ಮೆ.ವ್ಯಾ. ಬಿದರಿಯ ಅನಿಲ ಆಧಾರ ಫಲಕ ಮತ್ತು 210 ಮೆ.ವ್ಯಾ. ರಾಯಚೂರು ಶಾಖೋತ್ಪನ್ನ ವಿದ್ಯುತ್ ಕೇಂದ್ರ.



ಕರ್ನಾಟಕ ವಿದ್ಯುತ್ ಪ್ರಸರಣ ನಿಗಮದಿಂದ, ವಿತರಣಾ ಕಾರ್ಯವನ್ನು ಸ್ವಗತಗೊಳಿಸಲಾಗಿದೆ. ಬೆಂಗಳೂರು, ಮಂಗಳೂರು, ಹುಬ್ಬಳ್ಳಿ ಹಾಗೂ ಗುಲ್ಬರ್ಗಾ ಕೇಂದ್ರ ಸ್ಥಾನಗಳನ್ನು ಒಳಗೊಂಡಂತೆ ಸರ್ಕಾರಿ ಒಡೆತನದ ನಾಲ್ಕು ಪ್ರಾದೇಶಿಕ ವಿದ್ಯುತ್ ಸರಬರಾಜು ಕಂಪನಿಗಳನ್ನು ರಚಿಸಲಾಗಿದೆ. ಕರ್ನಾಟಕ ವಿದ್ಯುತ್ ಪ್ರಸರಣ ನಿಗಮವು ಎಲ್ಲಾ ನಾಲ್ಕು ಸರಬರಾಜು ಕಂಪನಿಗಳಿಗೆ ವಿತರಣೆ ಹಾಗೂ ಸರಬರಾಜು ಪರವಾನಿಗೆ ನೀಡಿದೆ. ಅವು ದಿನಾಂಕ 01-06-2002ರಿಂದ ಪೂರ್ಣವಾಗಿ ಕಾರ್ಯ ನಿರ್ವಹಿಸುತ್ತಿವೆ. ವಿತರಣಾ ಕಂಪನಿಗಳು ಸ್ವತಂತ್ರವಾಗಿ ಕಾರ್ಯ ನಿರ್ವಹಿಸಲು ಸೂಕ್ತ ವಿರ್ವಾಡು ಮಾಡಲಾಗಿದೆ.

ವಿದ್ಯುತ್ ಕ್ಷೇತ್ರದಲ್ಲಿ ಆರ್ಥಿಕ ಸ್ವಾಯತ್ತತೆಯನ್ನು ಸಾಧಿಸುವುದು ಮೊದಲ ಹಾಗೂ ಆದ್ಯತೆಯ ಮೈಲಿಗಲ್ಲು ಎಂದು ಕರ್ನಾಟಕ ಸರ್ಕಾರವು ಗುರುತಿಸುತ್ತದೆ. ಅದರಂತೆ, 10 ವರ್ಷಗಳ ಆರ್ಥಿಕ ಪುನಶ್ಚೇತನ ಯೋಜನೆಯನ್ನು ಘೋಷಿಸಿ, ವಿದ್ಯುತ್ ಕ್ಷೇತ್ರಕ್ಕೆ 10 ವರ್ಷಗಳ ಅವಧಿಗೆ 12141 ಕೋಟಿ ರೂ.ಗಳನ್ನು ಹಾಗೂ ಮಧ್ಯಮಾವಧಿಯಾಗಿ (2005-06ರ ವರೆಗೆ) 8999 ಕೋಟಿ ರೂ.ಗಳ ಆರ್ಥಿಕ ಸಹಾಯವನ್ನು ವಿಸ್ತರಿಸಲು ಬದ್ಧವಾಗಿದೆ. ರಾಜ್ಯದ ಪರಿಷ್ಕೃತ ಮಧ್ಯಮಾವಧಿ ಹಣಕಾಸಿನ ಯೋಜನೆಯಲ್ಲಿ ವಿದ್ಯುತ್ ಒಂದು ಪ್ರಮುಖ ವಲಯವಾಗಿದ್ದು, ವಲಯವಾರು ಆರ್ಥಿಕ ಪುನಶ್ಚೇತನ ಯೋಜನೆಯು ಮಧ್ಯಮಾವಧಿ ಹಣಕಾಸಿನ ಯೋಜನೆಗೆ ಸುಸಂಗತವಾಗಿದೆ.

ಕರ್ನಾಟಕ ವಿದ್ಯುತ್ ನಿಯಂತ್ರಣ ಆಯೋಗವು 2000, 2002 ಮತ್ತು 2003ನೇ ವರ್ಷಗಳಿಗೆ ಅನ್ವಯಿಸುವಂತೆ ಕ್ರಮವಾಗಿ 17.10%, 16.2% ಹಾಗೂ 2.03% ದರ ಹೆಚ್ಚಳದ ಆದೇಶವನ್ನು ಹೊರಡಿಸಿದೆ. ನೀರಾವರಿ ಪಂಪ್ ಸೆಟ್ಗಳಿಗೆ ತಮ್ಮದೇ ಆದ ಟ್ರಾನ್ಸ್‌ಫಾರ್ಮರ್ ಯೋಜನೆಯನ್ನು ಅಳವಡಿಸಿದೆ. ಈ ಯೋಜನೆಯು ಅಕ್ರಮ ಸಂಪರ್ಕ ಹಾಗೂ ವಿದ್ಯುತ್ ಕಳವು ತಡೆಯುವಲ್ಲಿ ಪರಿಣಾಮಕಾರಿಯಾಗಿದೆ. ಗ್ರಾಮೀಣ ಪ್ರದೇಶದಲ್ಲಿ ಗೃಹ ಬಳಕೆ ಹಾಗೂ ಏಕಹಂತಗಳ ಗ್ರಾಹಕರಿಗೆ 24 ಗಂಟೆ ವಿದ್ಯುತ್ ಒದಗಿಸಲು ಗ್ರಾಮಜ್ಯೋತಿ ಎಂಬ ಯೋಜನೆಯನ್ನು ಪ್ರಾಯೋಗಿಕವಾಗಿ ತೆಗೆದುಕೊಳ್ಳಲಾಗಿದೆ, ಇದು ರಾಜ್ಯದಲ್ಲೆಲ್ಲಾ ವಿಸ್ತಾರಗೊಳ್ಳಲಿದೆ. ಕೇಂದ್ರ ಫೆನಲ್‌ನ ಗ್ರಾಮೀಣ ಮಾರ್ಗದ ಮೇಲೆ ಸೂಕ್ತ ನಿಯಂತ್ರಣಗಳನ್ನು ಅಳವಡಿಸುವ ಮೂಲಕ ಮುಂಚೆಯೇ ನಿರ್ಣಯಿಸಿದ ಅವಧಿಯಲ್ಲಿ ನೀರಾವರಿ ಪಂಪ್‌ಸೆಟ್‌ನ ಗ್ರಾಹಕರಿಗೆ ವಿದ್ಯುತ್‌ನ್ನು ಕ್ರಮಬದ್ಧವಾಗಿ ಒದಗಿಸಲಾಗುವುದು.

ಪ್ರಸಕ್ತ ವರ್ಷದಲ್ಲಿ ವಿದ್ಯುತ್ ಉತ್ಪಾದನೆಯ ಸ್ಥಾಪಿತ ಸಾಮರ್ಥ್ಯವು ಸಾರ್ವಜನಿಕ ವಲಯದಲ್ಲಿ 165 ಮೆಗಾವಾಟ್ಸ್ ಮತ್ತು ಖಾಸಗಿ ವಲಯದಲ್ಲಿ 191.37 ಮೆಗಾವಾಟ್ಸ್ ಆಗಬಹುದೆಂದು ನಿರೀಕ್ಷಿಸಲಾಗಿದೆ. ಅಲಮಟ್ಟಿ ಡ್ಯಾಮ್ ಪವರ್‌ಹೌಸ್‌ನ 2ನೇ ಮತ್ತು 3ನೇ ಪ್ರತಿ 55 ಮೆ.ವ್ಯಾ. ಘಟಕಗಳನ್ನು ನವೆಂಬರ್ 2004 ಮತ್ತು ಜನವರಿ 2005ರಂದು ಕ್ರಮವಾಗಿ ಪ್ರಾರಂಭಿಸಲಾಗಿದೆ. 2004-05ರ ಅಂತ್ಯದವರೆಗೆ ಸಾರ್ವಜನಿಕ ವಲಯದಲ್ಲಿ ಸ್ಥಾಪಿತ ಸಾಮರ್ಥ್ಯವು 4884.83 ಮೆಗಾವಾಟ್ಸ್ ಎಂದು ನಿರೀಕ್ಷಿಸಲಾಗಿದೆ. ಅದರಲ್ಲಿ ಜಲ ವಿದ್ಯುತ್‌ನಿಂದ 3282.35 ಮೆ.ವ್ಯಾ., ಶಾಖೋತ್ಪನ್ನ ಮತ್ತು

ಡೀಸೆಲ್‌ನಿಂದ 1597.92 ಮೆ.ವ್ಯಾ. ಹಾಗೂ ವಾಯುಶಕ್ತಿಯಿಂದ 4.56 ಮೆ.ವ್ಯಾ. ಖಾಸಗಿ ವಲಯದ ಸ್ಥಾಪಿತ ಸಾಮರ್ಥ್ಯವು 2004-05ರ ಅಂತ್ಯದ ವೇಳೆಗೆ 852.76 ಮೆ.ವ್ಯಾ. ಆಗುತ್ತದೆ. ರಾಜ್ಯವು ತನ್ನ ಜಲ ವಿದ್ಯುತ್‌ನ 7750 ಮೆ.ವ್ಯಾ. ಸಾಮರ್ಥ್ಯಕ್ಕೆ ಹೆಚ್ಚಿಕೊಳ್ಳಲು ಇನ್ನೂ ಬಹುದೂರ ಸಾಗಬೇಕಾಗಿದೆ.

ರಾಜ್ಯದಲ್ಲಿ ಶಾಖೋತ್ಪನ್ನ ವಿದ್ಯುತ್ ಉತ್ಪಾದನೆಯು ಹೆಚ್ಚಾಗುತ್ತಿದೆ. ಜಲ-ಶಾಖ ಅನುಪಾತವು 2004-05ರಲ್ಲಿ 67:33 ಎಂದು ಅಂದಾಜಿಸಲಾಗಿದೆ. ಶಾಖೋತ್ಪನ್ನದ ಮೇಲೆ ಹೆಚ್ಚು ಅವಲಂಬನೆ ಯಾಗುತ್ತಿರುವುದರಿಂದ, ಉತ್ಪಾದನಾ ವೆಚ್ಚವು 94-95ನೇ ಸಾಲಿನಲ್ಲಿ ಪ್ರತಿ ಯೂನಿಟ್‌ಗೆ 57 ಪೈಸೆ ಇದ್ದದ್ದು, 2003-04ರಲ್ಲಿ ಪ್ರತಿ ಯೂನಿಟ್‌ಗೆ 182 ಪೈಸೆಗೆ ಏರಿತು. ಬಳಕೆದಾರರಿಗೆ ವಿದ್ಯುತ್ ಸರಬರಾಜು ಮಾಡುವ ವೆಚ್ಚವು ಪ್ರತಿ ಯೂನಿಟ್‌ಗೆ 1994-95ರಲ್ಲಿ 124 ಪೈಸೆ ಇದ್ದದ್ದು, 2003-04ರಲ್ಲಿ ಪ್ರತಿ ಯೂನಿಟ್‌ಗೆ 356 ಪೈಸೆಗಳಿಗೆ ಏರಿತು. ವಿದ್ಯುತ್ ಸರಬರಾಜಿನ ವೆಚ್ಚವು ನಿರಂತರವಾಗಿ ಹೆಚ್ಚಾಗುತ್ತಿರುವುದಕ್ಕೆ ಪ್ರಸರಣ ಮತ್ತು ವಿತರಣೆಯಲ್ಲಿ ಆಗುತ್ತಿರುವ ಹಾನಿ ಮತ್ತು ಗ್ರಾಮೀಣ ಪ್ರದೇಶದ ಬಳಕೆದಾರರಿಗೆ ನೀರಾವರಿ ಪಂಪ್‌ಸೆಟ್‌ಗಳಿಗೆ ಸಬ್ಸಿಡಿಯಲ್ಲಿ ವಿದ್ಯುತ್ ಸರಬರಾಜು ಮಾಡುವುದೇ ಕಾರಣ. ಈ ಹಾನಿಯನ್ನು ಸರಿಮಾಡಲು ಯಾವುದೇ ಹಣಕಾಸಿನ ಹೊಂದಾಣಿಕೆ ಮಾಡಿರುವುದಿಲ್ಲ. 1994-95ರಲ್ಲಿ ವಸೂಲಿಯು ಪ್ರತಿ ಯೂನಿಟ್‌ಗೆ 105 ಪೈಸೆ ಇದ್ದು, (ಇದು 19 ಪೈಸೆ ಉತ್ಪಾದನಾ ಬೆಲೆಗಿಂತ ಕಡಿಮೆ) 2003-04ರಲ್ಲಿ ಪ್ರತಿ ಯೂನಿಟ್‌ಗೆ 286 ಪೈಸೆಗಳಾಗಿದ್ದು (70 ಪೈಸೆ ಉತ್ಪಾದನಾ ಬೆಲೆಗಿಂತ ಕಡಿಮೆಯಿದೆ).

2004-05ರಲ್ಲಿ ಸಾರ್ವಜನಿಕ ವಲಯದ ವಿದ್ಯುತ್ ಉತ್ಪಾದನೆಯು 20462 ದಶಲಕ್ಷ ಯೂನಿಟ್‌ಗಳು ಎಂದು ನಿರೀಕ್ಷಿಸಿದ್ದು, 2003-04ರ 19187 ದಶಲಕ್ಷ ಯೂನಿಟ್ ಉತ್ಪಾದನೆಗಿಂತ ಶೇ.7.2ರಷ್ಟು ಹೆಚ್ಚಳವಾಗುವ ನಿರೀಕ್ಷೆಯಿದೆ. 2004-05ರಲ್ಲಿ 9364 ದಶಲಕ್ಷ ಯೂನಿಟ್ ಜಲ ವಿದ್ಯುತ್ ಉತ್ಪಾದನೆಯು 2003-04ರ 7366 ದಶಲಕ್ಷ ಯೂನಿಟ್ ಉತ್ಪಾದನೆಗಿಂತ ಶೇ.27.1ರಷ್ಟು ಹೆಚ್ಚಳವಾಗುವ ನಿರೀಕ್ಷೆ ಇದೆ. ಉತ್ತಮ ಮುಂಗಾರು ಮಳೆಯು ಈ ಹೆಚ್ಚಳಕ್ಕೆ ಕಾರಣವಾಗಿದೆ. ರಾಜ್ಯದಲ್ಲಿ ಶಾಖೋತ್ಪನ್ನ ಉತ್ಪಾದನೆಯು 2004-05ರಲ್ಲಿ 11098 ದಶಲಕ್ಷ ಯೂನಿಟ್ ಎಂದು ನಿರೀಕ್ಷಿಸಲಾಗಿದ್ದು, 2003-04ರ 11721 ದಶಲಕ್ಷ ಯೂನಿಟ್‌ಗಿಂತ ಶೇ.5.3ರಷ್ಟು ಕಡಿಮೆಯಾಗುವ ಸಾಧ್ಯತೆ ಇದೆ. 2004-05ರಲ್ಲಿ ಖಾಸಗಿ ವಲಯದ ವಿದ್ಯುತ್ ಉತ್ಪಾದನೆಯು 5995 ದಶಲಕ್ಷ ಯೂನಿಟ್ ಎಂದು ನಿರೀಕ್ಷಿಸಲಾಗಿದೆ. 2004-05ರಲ್ಲಿ ಕೇಂದ್ರ ವಿದ್ಯುತ್ ಉತ್ಪಾದನಾ ಸ್ಥಾವರಗಳ 9380 ದಶಲಕ್ಷ ಯೂನಿಟ್‌ಗಳು ಸೇರಿದಂತೆ ಒಟ್ಟು 35837 ದಶಲಕ್ಷ ಯೂನಿಟ್‌ಗಳ ವಿದ್ಯುತ್ ಉತ್ಪಾದನೆಯಾಗುವ ನಿರೀಕ್ಷೆ ಇದೆ.

ಪ್ರಸಕ್ತ ಸಾಲಿನಲ್ಲಿ ನವೆಂಬರ್ 2004ರ ಅಂತ್ಯದವರೆಗೆ ಒಂದು ಪ್ರತಿ 400 ಕೆ.ವಿ. ಮತ್ತು 220 ಕೆ.ವಿ. ವಿತರಣೆ ಮಾರ್ಗಗಳು ಪೂರ್ಣಗೊಂಡಿವೆ, ಅವುಗಳೆಂದರೆ ಸೋಮನಹಳ್ಳಿಯಿಂದ-ಗುತ್ತಿಯವರಿಗೆ 400 ಕೆ.ವಿ (1.00 ಸಿ.ಕೆ.ಎಂ.ಎಸ್), 220 ಕೆ.ವಿ.ಯು ಶಿವಮೊಗ್ಗದಿಂದ-ಬೆಂಗಳೂರುವರೆಗೆ ಬಿ.4 ಮಾರ್ಗ ಹಾಸನದವರೆಗೆ (66.72

ಸಿಕಿವಿಎಸ್) ಲಿಲೋ ಮಾರ್ಗ. ಒಂದು 220/110 ಕೆ.ವಿ (100 ಎಂ.ವಿ.ವಿ) ಚಕ್ರೋಡಿ ಕೇಂದ್ರದ ಸಾಮರ್ಥ್ಯವನ್ನು ಹೆಚ್ಚಿಸಿದೆ ಹಾಗೂ ಹತ್ತು 110/33 ಕೆ.ವಿ, ನಾಲ್ಕು 110/11 ಕೆ.ವಿ ಹಾಗೂ ಒಂಬತ್ತು 66/11 ಕೆ.ವಿ ಕೇಂದ್ರಗಳನ್ನು ಪ್ರಾರಂಭಿಸಲಾಗಿದೆ.

ರಾಜ್ಯದಲ್ಲಿ 2003-04ರ ಸಾಲಿನಲ್ಲಿ ಮೋಟಾರು ವಾಹನಗಳ ಸಂಖ್ಯೆಯು 4.15 ಲಕ್ಷಗಳಷ್ಟು ಹೆಚ್ಚಿದ್ದು, ಒಟ್ಟು 48.76 ಲಕ್ಷ ವಾಹನಗಳಿರುತ್ತವೆ. ಮೋಟಾರು ಸೈಕಲ್‌ಗಳ ಸಂಖ್ಯೆ ಅತೀ ಹೆಚ್ಚು ಅಂದರೆ 37.13 ಲಕ್ಷಗಳಾಗಿರುತ್ತದೆ. 2003-04ರಲ್ಲಿ ಮೋಟಾರು ವಾಹನ ಇಲಾಖೆ ರೂ.715 ಕೋಟಿಗಳ ರಾಜಸ್ವವನ್ನು ಗಳಿಸಿದೆ. 2004-05ರಲ್ಲಿ ಈ ರಾಜಸ್ವವು 912 ಕೋಟಿ ರೂ.ಗಳಾಗಬಹುದೆಂದು ನಿರೀಕ್ಷಿಸಲಾಗಿದೆ. 2005ರ ಜನವರಿ ವೇಳೆಗೆ 655 ಕೋಟಿ ರೂ.ಗಳ ರಾಜಸ್ವವನ್ನು ಗಳಿಸಲಾಗಿದೆ.

ಪ್ರಸಕ್ತ ಸಾಲಿನಲ್ಲಿ ಕರ್ನಾಟಕ ಬಂದರುಗಳಲ್ಲಿ ಸರಬರಾಜು ಪ್ರಮಾಣವು ಅಧಿಕವಾಗುವುದೆಂದು ನಿರೀಕ್ಷಿಸಲಾಗಿದೆ. ಆದರೂ, ದೂರ ಸಂಪರ್ಕ ವಲಯದಲ್ಲಿ ಕಾರ್ಯ ನಿರ್ವಹಣೆಯು ಸಮರ್ಪಕವಾಗಿರುವುದೆಂದು ನಿರೀಕ್ಷಿಸಲಾಗಿದೆ. ಆರ್ಥಿಕ ಪೂರ್ವಭಾವಿ ಸೌಲಭ್ಯಗಳ ವಿವರವಾದ ಪರಿಶೀಲನೆಯನ್ನು ಈ ಕೆಳಗೆ ಕೊಡಲಾಗಿದೆ.

#### ನೀರಾವರಿ

ಭಾರೀ, ಮಧ್ಯಮ, ಮತ್ತು ಸಣ್ಣ ನೀರಾವರಿ ಸೇರಿದಂತೆ (ಮೇಲ್ಮೈ ಜಲ) ಸಂಚಿತ ನೀರಾವರಿ ಸಾಮರ್ಥ್ಯ 2003-04ರಲ್ಲಿದ್ದ 30.09 ಲಕ್ಷ ಹೆಕ್ಟೇರ್‌ಗಿಂತ 2004-05ರ ಅಂತ್ಯಕ್ಕೆ 31.39 ಲಕ್ಷ ಹೆಕ್ಟೇರುಗಳಿಗೆ (ಅಂತರ್ಜಲ ಹೊರತುಪಡಿಸಿ) ಹೆಚ್ಚಾಗಬಹುದೆಂದು ನಿರೀಕ್ಷಿಸಲಾಗಿದೆ. ಈ ವರ್ಷ 1.30 ಲಕ್ಷ ಹೆಕ್ಟೇರುಗಳ ಹೆಚ್ಚುವರಿ ಸಾಮರ್ಥ್ಯವನ್ನು ಸೃಷ್ಟಿಸಲಾಗುವುದೆಂದು ನಿರೀಕ್ಷಿಸಲಾಗಿದೆ. (ಕೋಷ್ಟಕ 4.1)

### ಕೋಷ್ಟಕ 4.1

#### ಮೂಲಗಳನ್ವಯ ವ್ಯವಸ್ಥಾಪನಾ ನೀರಾವರಿ ಸಾಮರ್ಥ್ಯ 2004-05

ಮೂಲ	ಲಕ್ಷ ಹೆಕ್ಟೇರುಗಳಲ್ಲಿ (ಸಂಚಿತ)		
	2002-03	2003-04	2004-05 (ನಿರೀಕ್ಷಿತ)
1. ಭಾರೀ ಮತ್ತು ಮಧ್ಯಮ ನೀರಾವರಿ ಯೋಜನೆಗಳು	19.70	20.38	21.58
2. ಸಣ್ಣ ನೀರಾವರಿ (ಮೇಲ್ಮೈ ಜಲ)	9.65	9.71	9.81
<b>ಒಟ್ಟು</b>	<b>29.35</b>	<b>30.09</b>	<b>31.39</b>

ಮೂಲ: ನೀರಾವರಿ ಇಲಾಖೆ, ಕರ್ನಾಟಕ ಸರ್ಕಾರ

ಪೂರ್ಣಗೊಂಡಿರುವ ಭಾರೀ ಮತ್ತು ಮಧ್ಯಮ ನೀರಾವರಿ ಯೋಜನೆಗಳಿಂದ ಇಲ್ಲಿಯವರೆಗಿನ ನೀರಾವರಿ ಸಾಮರ್ಥ್ಯಕ್ಕೆ ಸುಮಾರು 4.61 ಲಕ್ಷ ಹೆಕ್ಟೇರುಗಳ ನೀರಾವರಿ ಸಾಮರ್ಥ್ಯವು ಸೇರಿದಂತಾಗಿದೆ. ಯೋಜನೆಯನ್ವಯ ಇಪ್ಪತ್ತು ಭಾರೀ ನೀರಾವರಿ ಯೋಜನೆಗಳು ಮತ್ತು ಇಪ್ಪತ್ತೊಂದು ಮಧ್ಯಮ ನೀರಾವರಿ ಯೋಜನೆಗಳು ಕಾರ್ಯಗತವಾಗುತ್ತಿವೆ.

ಕರ್ನಾಟಕ ಸರ್ಕಾರವು ಜನವರಿ 2002ರಲ್ಲಿ ರಾಜ್ಯ ನೀರಾವರಿ ನಿಯಮಗಳನ್ನು ಜಾರಿಗೊಳಿಸಿದ್ದು ಅದರ ಉದ್ದೇಶಗಳು ಈ ಕೆಳಗಿನಂತಿವೆ.

ಅ) ಗ್ರಾಮೀಣ ಪ್ರದೇಶದಲ್ಲಿ ಪ್ರತಿ ವ್ಯಕ್ತಿಗೆ ಒಂದು ದಿನಕ್ಕೆ 55 ಲೀಟರ್, ಪಟ್ಟಣ ಪ್ರದೇಶದಲ್ಲಿ ಪ್ರತಿ ವ್ಯಕ್ತಿಗೆ 70 ಲೀಟರ್ ಮತ್ತು ಪುರಸಭೆ ಪ್ರದೇಶಗಳಲ್ಲಿ ಪ್ರತಿ ವ್ಯಕ್ತಿಗೆ 100 ಲೀಟರ್ ಹಾಗೂ ಮಹಾನಗರ ಪ್ರದೇಶಗಳಲ್ಲಿ ಪ್ರತಿ ವ್ಯಕ್ತಿಗೆ 135 ಲೀಟರ್ ಕುಡಿಯುವ ನೀರು ಸರಬರಾಜು ಮಾಡುವುದು.

ಆ) ಭಾರೀ, ಮಧ್ಯಮ ಮತ್ತು ಸಣ್ಣ ನೀರಾವರಿ ಯೋಜನೆಯಡಿಯಲ್ಲಿ 45 ಲಕ್ಷ ಹೆಕ್ಟೇರ್ ಪ್ರದೇಶವನ್ನು ನೀರಾವರಿಗೆ

ಆಳವಡಿಸುವುದು. ಅಂತರ್ಜಲ ಉಪಯೋಗಿಸಿಕೊಂಡು ವ್ಯಕ್ತಿಗತ ರೈತರಿಂದ ಹೆಚ್ಚುವರಿಯಾಗಿ 16 ಲಕ್ಷ ಹೆಕ್ಟೇರ್ ನೀರಾವರಿ ಪ್ರದೇಶವನ್ನು ಸೃಷ್ಟಿಸಲು ಉತ್ತೇಜನ ನೀಡುವುದು.

ಇ) ನೀರಾವರಿ ಯೋಜನೆಗಳ ಸಂಪನ್ಮೂಲಗಳನ್ನು ಹೆಚ್ಚಿಸುವುದು.

ಈ) ನೀರಾವರಿ ನಿರ್ವಹಣೆಯಡಿಯಲ್ಲಿ ಬಳಕೆದಾರರನ್ನು ತೊಡಗಿಸಿ ನೀರಾವರಿ ಕೃಷಿಯ ಉತ್ಪಾದನೆಯನ್ನು ಉತ್ತಮಪಡಿಸುವುದು.

ಉ) ರಾಜ್ಯದ ಜಲವಿದ್ಯುತ್ ಸಾಮರ್ಥ್ಯವನ್ನು ಉತ್ತಮಪಡಿಸುವುದು.

ಊ) ರಾಜ್ಯದ ಎಲ್ಲಾ ಜನರಿಗೂ ಕನಿಷ್ಠ, ನಿಷ್ಪಕ್ಷ ನ್ಯಾಯ ಸಮ್ಮತ ಹಾಗೂ ಸಮವಾಗಿ ರಾಜ್ಯದ ಜಲ ಸಂಪನ್ಮೂಲದ ವಿತರಣೆ ಹಾಗೂ ಉಪಯೋಗವನ್ನು ಖಾತ್ರಿ ಪಡಿಸುವಲ್ಲಿ ಶಾಸನ, ಆಡಳಿತಾತ್ಮಕ ಹಾಗೂ ಮೂಲಭೂತ ಪರಿಸರವನ್ನು ಒದಗಿಸುವುದು.

## ಭಾರೀ ಮತ್ತು ಮಧ್ಯಮ ನೀರಾವರಿ

ಭಾರೀ ಮತ್ತು ಮಧ್ಯಮ ನೀರಾವರಿ ಯೋಜನೆಗಳ 2003-04ನೇ ಸಾಲಿನ ಪರಿಷ್ಕೃತ ಅಂದಾಜು ವೆಚ್ಚ ಯೋಜನಾವಲಯದಡಿ 2647.62 ಕೋಟಿ ರೂ.ಗಳಾಗಿದ್ದು, ಮಂಜೂರಾತಿ ಪಡೆಯಬೇಕಾದ ಯೋಜನೆಗಳ ವೆಚ್ಚವು 67.29 ಕೋಟಿ ರೂಪಾಯಿಗಳಾಗಿವೆ. 2004-05ರ ನೀರಾವರಿ ಯೋಜನೆಗಳ ವೆಚ್ಚವು 2843.97 ಕೋಟಿ ರೂ.ಗಳು ಹಾಗೂ ಮಂಜೂರಾತಿ ಪಡೆಯಬೇಕಾದ ನೀರಾವರಿ ಯೋಜನೆಗಳ ವೆಚ್ಚವು 1.95 ಕೋಟಿ ರೂ.ಗಳಾಗಿಬಹುದೆಂದು ನಿರೀಕ್ಷಿಸಲಾಗಿದೆ. ಕಾವೇರಿ ನೀರಾವರಿ ನಿಗಮದಿಂದ ಪ್ರಸಕ್ತ ಸಾಲಿನಲ್ಲಿ 250 ಕೋಟಿ ರೂ.ಗಳ ಯೋಜನೆ ಕೈಗೊಳ್ಳುವ ಕಾರ್ಯಕ್ರಮವಿದೆ. ಜನವರಿ 2005ರ ಅಂತ್ಯದವರೆಗೆ 1942.22 ಕೋಟಿ ರೂಪಾಯಿಗಳು ಯೋಜನೆಯಡಿ ಮತ್ತು 84.78 ಕೋಟಿ ರೂ.ಗಳು ಮಂಜೂರಾತಿ ಪಡೆಯಬೇಕಾದ ಯೋಜನೆಗಳಿಗೆ ಖರ್ಚಾಗಿರುತ್ತದೆ. ಕೃಷ್ಣಾ ಮೇಲ್ದಂಡೆ ಯೋಜನೆಗೆ ಮಾತ್ರ ಜನವರಿ 2005ರ ಅಂತ್ಯಕ್ಕೆ 1406.65 ಕೋಟಿ ರೂಪಾಯಿಗಳು ವೆಚ್ಚವಾಗಿರುತ್ತದೆ. ಈ ಸಾಲಿನಲ್ಲಿ ನೆರೆ ಹಾವಳಿ ನಿಯಂತ್ರಣ ಮತ್ತು ಸಮುದ್ರ ಕೊರೆತದ ತಡೆ ಕಾರ್ಯಕ್ರಮಗಳಿಗೆ

1.50 ಕೋಟಿ ರೂ.ಗಳನ್ನು ವೆಚ್ಚ ಮಾಡಬಹುದೆಂದು ಅಂದಾಜಿಸಲಾಗಿದೆ.

## ಬಿ. ಯೋಜನಾ ಕಾರ್ಯಕ್ರಮಗಳು - ಕೃಷ್ಣಾ ಕಾಲೇಜು

ಕೃಷ್ಣಾ ಮೇಲ್ದಂಡೆ ಯೋಜನೆ ಹಂತ-1ರ ಅಂದಾಜು ವೆಚ್ಚವು 5613.83 ಕೋಟಿ ರೂ.ಗಳಾಗಿದೆ. ಡಿಸೆಂಬರ್ 2000ರಲ್ಲಿ ಯೋಜನಾ ಆಯೋಗವು ಕೃಷ್ಣಾ ಮೇಲ್ದಂಡೆ ಯೋಜನೆ-ಐಐ ಹಂತ-ಐಐಐರ 2358.86 ಕೋಟಿ ರೂಪಾಯಿಗಳ ಅಂದಾಜನ್ನು ಅನುಮೋದಿಸಿದೆ. ಮಾರ್ಚ್ 2004ರ ಅಂತ್ಯದಲ್ಲಿ ಕೃಷ್ಣಾ ಮೇಲ್ದಂಡೆ ಯೋಜನೆಗೆ (ಹಂತ- ಐ ಮತ್ತು ಐಐಐ) ಆಗಿರುವ ಸಂಚಿತ ವೆಚ್ಚವು 12141.19 ಕೋಟಿ ರೂ.ಗಳಾಗಿದೆ. 2004-05ರಲ್ಲಿ ಭಾರೀ ಮತ್ತು ಮಧ್ಯಮ ನೀರಾವರಿ ಯೋಜನೆಗಳ ನಿರೀಕ್ಷಿತ ವೆಚ್ಚವು 2843.97 ಕೋಟಿ ರೂ.ಗಳಾಗಿದ್ದು, ಕೃಷ್ಣಾ ಮೇಲ್ದಂಡೆ ಒಂದಕ್ಕೆ 1937.22 ಕೋಟಿ ರೂ.ಗಳು ಖರ್ಚಾಗುವ ನಿರೀಕ್ಷೆಯಿದೆ. ಮೊದಲನೇ ಹಂತದ ಐನೇ ಮತ್ತು ಐನೇ ಘಟ್ಟದ ಕೆಲಸ ಪೂರ್ಣಗೊಂಡಿದೆ ಹಾಗೂ ಐಐಐನೇ ಘಟ್ಟದ ಕೆಲಸಗಳು ಮುಕ್ತಾಯ ಹಂತದಲ್ಲಿವೆ.

ಕೃಷ್ಣಾ ಮೇಲ್ದಂಡೆ ಯೋಜನೆಯು ಈಗಿನ ಕಾರ್ಯಕ್ರಮಗಳನ್ನು ಟೀಕಿಸಿದೆ.

ಕ್ರಮ ಸಂಖ್ಯೆ	ಕೆಲಸದ ವಿವರ	ಉದ್ದ ಕಿ.ಮೀ.	ನೀರಾವರಿ ಸಾಮರ್ಥ್ಯ(ಹೆ)	ನೀರಿನ ಉಪಯೋಗ (ಟಿಎಂಸಿ)
1.	ನಾರಾಯಣಪುರ ಎಡದಂಡೆ ಕಾಲುವೆ	78.0	47233	13.10
2.	ಶಹಪುರ ಶಾಖಾ ನಾಲೆ	76.0	122120	34.00
3.	ಮುದಬಾಳ ಶಾಖಾ ನಾಲೆ	50.8	51000	14.10
4.	ಇಂಡಿ ಶಾಖಾ ನಾಲೆ	172.0	131260	37.50
5.	ಬೇವರ್ಗಿ ಶಾಖಾ ನಾಲೆ	86.0	57100	15.80
6.	ಆಲಮಟ್ಟಿ ಎಡದಂಡೆ ನಾಲೆ	103.0	20235	05.60
7.	ನಾರಾಯಣಪುರ ಬಲದಂಡೆ ನಾಲೆ	95.0	84000	22.40
8.	ಆಲಮಟ್ಟಿ ಬಲದಂಡೆ ನಾಲೆ	67.0	16100	04.50
9.	ಮುಲವಾಡ ಎಲ್ಐಎಸ್	128.5	30850	08.50
10.	ಉಮಪುರ ಎಲ್ಐಎಸ್	51.5	20235	05.60
11.	ಇಂಡಿ ಎಲ್ಐಎಸ್	96.0	41900	11.90
12.	ಬಾಗಲಕೋಟೆ ಪಟ್ಟಣವನ್ನು ಪುನಃ ನೆಲೆಗೊಳಿಸುವುದು			
13.	ಯೋಜನೆಗಳಿಂದ ತೊಂದರೆಗೊಳಗಾದ ಸಂಸಾರಗಳನ್ನು ಪುನರ್ ವಸತಿ ಮತ್ತು ಪುನರ್ ವ್ಯವಸ್ಥೆಗೊಳಿಸುವುದು			
14.	ಕಾಡಾ ಕೆಲಸಗಳು			

ನಾರಾಯಣಪುರ ಮತ್ತು ಆಲಮಟ್ಟಿ ಅಣೆಕಟ್ಟುಗಳನ್ನು ಪೂರ್ಣಗೊಳಿಸಲಾಗಿದೆ.

2004-05ನೇ ಸಾಲಿನಲ್ಲಿ ಅಂದಾಜು 42000 ಹೆಕ್ಟೇರುಗಳ ನೀರಾವರಿ ಸಾಮರ್ಥ್ಯವನ್ನು ಸೃಷ್ಟಿಸಲು ಉದ್ದೇಶಿಸಲಾಗಿದೆ. ಕೃಷ್ಣಾ ಮೇಲ್ದಂಡೆ ಯೋಜನೆಯ ಮೊದಲ ಹಾಗೂ ಎರಡನೆಯ ಹಂತಕ್ಕೆ

6.22 ಲಕ್ಷ ಹೆಕ್ಟೇರುಗಳ ನೀರಾವರಿ ಸಾಮರ್ಥ್ಯದಲ್ಲಿ 2005ರ ಮಾರ್ಚ್ ಅಂತ್ಯಕ್ಕೆ 4.20 ಲಕ್ಷ ಹೆಕ್ಟೇರುಗಳ ಸಾಮರ್ಥ್ಯವು ಸೃಷ್ಟಿಯಾಗುವುದೆಂದು ನಿರೀಕ್ಷಿಸಲಾಗಿದೆ.

### ೬. ಮಲಪ್ರಭಾ ಮತ್ತು ಭಲಪ್ರಭಾ ಐಂಶ -ಖಾಖಾ

ಪ್ರಗತಿ (ಆರ್ಥಿಕ ಮತ್ತು ಭೌತಿಕ) ಈ ಕೆಳಕಂಡಂತೆ ಇದೆ.

ವಿವರ	ಘಟಕ	ಘಟಪ್ರಭ 3ನೇ ಹಂತ	ಮಲಪ್ರಭ
ಅಂದಾಜು ವೆಚ್ಚ	ಕೋಟಿ ರೂ.ಗಳು	947.00	816.00
2003-04ರ ವರೆಗಿನ ವೆಚ್ಚ	ಕೋಟಿ ರೂ.ಗಳು	723.90	725.78
2004-05ರ ನಿರೀಕ್ಷಿತ ವೆಚ್ಚ	ಕೋಟಿ ರೂ.ಗಳು	120.00	40.00
ನೀರಾವರಿ ಸಾಮರ್ಥ್ಯ	ಲಕ್ಷ ಹೆಕ್ಟೇರುಗಳು	1.78	2.18
2003-04ರ ವರೆಗೆ ಸೃಷ್ಟಿಸಿದ ಸಾಮರ್ಥ್ಯ	ಲಕ್ಷ ಹೆಕ್ಟೇರುಗಳು	1.16	1.93
2004-05ರ ವರೆಗೆ ಸೃಷ್ಟಿಸಬಹುದಾದ ನಿರೀಕ್ಷಿತ ಸಾಮರ್ಥ್ಯ	ಲಕ್ಷ ಹೆಕ್ಟೇರುಗಳು	0.20	0.05

### ೭. ರಾಷ್ಟ್ರೀಯ ಐಲಶಾಸ್ತ್ರ ಯೋಜನೆ

1996-97ರಿಂದ ವಿಶ್ವಬ್ಯಾಂಕ್ ನೆರವಿನೊಂದಿಗೆ ರಾಷ್ಟ್ರೀಯ ಜಲಶಾಸ್ತ್ರ ಯೋಜನೆಯನ್ನು ರಾಜ್ಯದಲ್ಲಿ ಅನುಷ್ಠಾನಗೊಳಿಸಲಾಗುತ್ತಿದೆ. ಮೇಲ್ಮೈಜಲ ಮತ್ತು ಅಂತರ್ಜಲಕ್ಕೆ ಜಲಶಾಸ್ತ್ರ ಮತ್ತು ಹವಾಮಾನ ಶಾಸ್ತ್ರದ ಅಂಶಗಳ ಮಾಹಿತಿ ಸಂಗ್ರಹಿಸಲು ವಿಶ್ವಾಸಾರ್ಹ ಹಾಗೂ ಉತ್ತಮ ನಕ್ಷೆಗಳ ಜಾಲವನ್ನು ಸ್ಥಾಪಿಸುವುದು. ಈ ಯೋಜನೆಗೆ ರೂ.32 ಕೋಟಿಗಳ ಆಡಳಿತಾತ್ಮಕವಾದ ಮಂಜೂರಾತಿಯನ್ನು ಪಡೆಯಲಾಗಿದ್ದು, ನಂತರ 34.86 ಕೋಟಿ ರೂ.ಗಳಿಗೆ ಪರಿಷ್ಕರಿಸಿದ್ದು, ಅದರಲ್ಲಿ 27 ಕೋಟಿ ರೂ.ಗಳನ್ನು ವಿಶ್ವ ಬ್ಯಾಂಕ್ ಮರುಪಾವತಿಸಲಿದೆ. ಈ ಯೋಜನೆಯನ್ನು ಕಾರ್ಯಗತಗೊಳಿಸುವ ಅವಧಿಯು 7 ವರ್ಷಗಳಾಗಿದೆ. ಈ ಯೋಜನೆಯಲ್ಲಿ 20.35 ಕೋಟಿ ರೂ.ಗಳನ್ನು ಮೇಲ್ಮೈಜಲಕ್ಕೆ ಮತ್ತು 14.51 ಕೋಟಿ ರೂ.ಗಳನ್ನು ಅಂತರ್ಜಲಕ್ಕೆ ನಿಗದಿಪಡಿಸಿದೆ. 2003-04ರ ಆರ್ಥಿಕ ವರ್ಷದಲ್ಲಿ ಆಯವ್ಯಯ ಅನುದಾನವಾಗಿ ರೂ.2.94 ಕೋಟಿಗಳನ್ನು ನಿಗದಿಪಡಿಸಿದ್ದು, ಅದರಲ್ಲಿ ರೂ.2.44 ಕೋಟಿ ಮೇಲ್ಮೈ ಜಲ ನಿರ್ವಹಣೆಗೆ ಹಾಗೂ ರೂ.0.50 ಕೋಟಿ ಅಂತರ್ಜಲ ನಿರ್ವಹಣೆಗೆ ಗೊತ್ತಪಡಿಸಲಾಗಿದೆ. ಮಾರ್ಚ್ 2004ರ ಅಂತ್ಯದವರೆಗೆ ರೂ.2.50 ಕೋಟಿ (ರೂ.1.91 ಕೋಟಿ ಮೇಲ್ಮೈ ಜಲ ನಿರ್ವಹಣೆಗೆ ಮತ್ತು ರೂ.0.586 ಕೋಟಿ ಅಂತರ್ಜಲಕ್ಕೆ) ವೆಚ್ಚವಾಗಿರುತ್ತದೆ. 2004-05ರ ಆರ್ಥಿಕ ವರ್ಷಕ್ಕೆ 3.00 ಕೋಟಿ ರೂಪಾಯಿಗಳ ಅನುದಾನವನ್ನು ಒದಗಿಸಲಾಗಿದೆ.

### ೮. ನಬಾರ್ಡ್ ಸಂಕಾಯ

ಒಂದನೇ ಹಂತದ ಅರು ಮಧ್ಯಮ ನೀರಾವರಿ ಯೋಜನೆಗಳಾದ ವಾಟೆಹೋಳೆ, ಮಲ್ಲಾಪುರಿ ಕೆಳದಂಡೆ, ಅಮರ್ಜೆ, ಮಸ್ಕಿನಾಲ, ಚುಲ್ಕಿನಾಲ ಮತ್ತು ಮಂಚನಬೆಲೆ ಪೂರ್ಣಗೊಳಿಸಲು ಸರ್ಕಾರದ ಮೂಲಭೂತ ಸೌಕರ್ಯ ನಿಧಿಯಿಂದ ರೂ.106.98 ಕೋಟಿ ಸಾಲದ ನೆರವನ್ನು ಮಂಜೂರು ಮಾಡಿದೆ. ಅದರಲ್ಲಿ

ವಾಟೆಹೋಳೆ, ಮಸ್ಕಿನಾಲ, ಚುಲ್ಕಿನಾಲ ಮತ್ತು ಮಂಚನಬೆಲೆ ಯೋಜನೆಗಳು ಮುಗಿದಿದ್ದು, 33971 ಹೆಕ್ಟೇರುಗಳ ನೀರಾವರಿ ಸಾಮರ್ಥ್ಯವನ್ನು ಸೃಷ್ಟಿಸಲಾಗುವುದು. ಒಂದನೇ ಹಂತದ ಯೋಜನೆಗೆ ನಬಾರ್ಡ್ ನೆರವನ್ನು ರೂ.118.85 ಕೋಟಿಗಳಿಗೆ ಪರಿಷ್ಕರಿಸಿದೆ. ಒಂದನೇ ಹಂತದ ಯೋಜನೆಗಳಿಗೆ 104.98 ಕೋಟಿ ರೂ.ಗಳನ್ನು ಮರು ಪಾವತಿ ಪಡೆಯಲಾಗಿದೆ. ಎರಡನೇ ಹಂತದ ಅಡಿಯಲ್ಲಿ 50 ಕೋಟಿ ರೂ.ಗಳ ಸಾಲದ ನೆರವಿಗೆ ಮಂಜೂರಾತಿ ನೀಡಲಾಗಿದೆ ಹಾಗೂ 2002ರ ಡಿಸೆಂಬರ್ ವೇಳೆಗೆ ಬೆಣ್ಣೆತೊರೆ ಯೋಜನೆಯನ್ನು ಪೂರ್ಣಗೊಳಿಸಲು ರೂ.22.75 ಕೋಟಿ ರೂ.ಗಳನ್ನು ವೆಚ್ಚದ ಬೆಲೆ ಏರಿಕೆಗಾಗಿ ಮಂಜೂರಾತಿ ನೀಡಲಾಗಿದೆ. ಎರಡನೇ ಹಂತದ ಅಡಿಯಲ್ಲಿ 69.00 ಕೋಟಿ ರೂ.ಗಳ ಮರುಪಾವತಿ ಪಡೆಯಲಾಗಿದೆ. 2004-05ರಲ್ಲಿ ಐದು ಮಧ್ಯಮ ಏತ ನೀರಾವರಿ ಯೋಜನೆಗಳು ನಬಾರ್ಡ್ ನೆರವಿನಲ್ಲಿ ಬರುತ್ತವೆ.

### ೯. ತ್ವರಿತ ನೀರಾವರಿ ಸೌಲಭ್ಯ ಕಾರ್ಯಕ್ರಮ

ಕೇಂದ್ರ ಸರ್ಕಾರವು ತ್ವರಿತ ನೀರಾವರಿ ಸೌಲಭ್ಯ ಕಾರ್ಯಕ್ರಮದಲ್ಲಿ (ಎಐಬಿಪಿ) 1996-97ರಿಂದ 2002-03ರವರೆಗೆ ರೂ.1697.74 ಕೋಟಿಗಳ ಕೇಂದ್ರ ಸಾಲ ನೆರವನ್ನು ಬಿಡುಗಡೆ ಮಾಡಿದೆ. 2003-04ರಲ್ಲಿ ಕೇಂದ್ರ ಸಾಲ ನೆರವು ರೂ.266.48 ಕೋಟಿ ಬಿಡುಗಡೆಯಾಗಿದ್ದು, 2004-05ಕ್ಕೆ ರೂ.548.15 ಕೋಟಿಗಳನ್ನು ಮಂಜೂರು ಮಾಡಲು ಉದ್ದೇಶಿಸಿದೆ. ಅಕ್ಟೋಬರ್ 2004ರ ಅಂತ್ಯದವರೆಗೆ ರೂ.1045.39 ಕೋಟಿ ವೆಚ್ಚವಾಗಿರುತ್ತದೆ.

### ೧೦. ಮಂಜೂರಾತಿ ಪಡೆಯಬೇಕಾಗಿರುವ ಯೋಜನೆಗಳು

ಪ್ರಗತಿ (ಆರ್ಥಿಕ ಮತ್ತು ಭೌತಿಕ) ಈ ಕೆಳಕಂಡಂತೆ ಇದೆ.

ವಿವರ	ಘಟಕ	ಹಾರಂಗಿ	ಹೇಮಾವತಿ	ಕದಿನಿ
ಅಂದಾಜು ವೆಚ್ಚ (ಪರಿಷ್ಕೃತ)	ಕೋಟಿ ರೂ.ಗಳು	373.00	3710.00	1122.50
2003-04ರವರೆಗಿನ ವೆಚ್ಚ	ಕೋಟಿ ರೂ.ಗಳು	341.50	1718.71	408.11
2004-05ನೇ ಸಾಲಿನಲ್ಲಿ ವೆಚ್ಚದ ನಿರೀಕ್ಷೆ	ಕೋಟಿ ರೂ.ಗಳು	33.75	187.86	32.00
ನೀರಾವರಿ ಸಾಮರ್ಥ್ಯ	ಹೆಕ್ಟೇರುಗಳು	53538	283596	87900
2003-04ರಲ್ಲಿ ಸೃಷ್ಟಿಸಿದ ಸಾಮರ್ಥ್ಯ	ಹೆಕ್ಟೇರುಗಳು	45424	202635	41223
2004-05ರಲ್ಲಿ ನಿರೀಕ್ಷಿತ ಸಾಮರ್ಥ್ಯ	ಹೆಕ್ಟೇರುಗಳು	3929	5599	-

ಅಕ್ಟೋಬರ್ 2004ರ ವರೆಗೆ (ಮಂಜೂರಾತಿ ಪಡೆಯಬೇಕಾದ ಯೋಜನೆಗಳು) ಕಾವೇರಿ ಕಣಿವೆ ಯೋಜನೆಯಡಿಯಲ್ಲಿ ರೂ.67.35 ಕೋಟಿ ವೆಚ್ಚವಾಗಿರುತ್ತದೆ.

#### 1. ಸಣ್ಣ ನೀರಾವರಿ - ಮೇಲ್ಮೈ ಜಲ:

2000 ಹೆಕ್ಟೇರುಗಳನ್ನು ಅಚ್ಚುಕಟ್ಟು ಪ್ರದೇಶವಿರುವ ನೀರಾವರಿ ಕಾಮಗಾರಿಗಳನ್ನು ಸಣ್ಣ ನೀರಾವರಿ ಕಾಮಗಾರಿಗಳೆಂದು ಪರಿಗಣಿಸಲಾಗಿದೆ. ಇವುಗಳು ಸೃಜಿಸಲಾಗಿರುವ ನೀರಾವರಿ ಸಾಮರ್ಥ್ಯದ ಶೀಘ್ರ ಫಲವನ್ನು ಒದಗಿಸುವಂತಹವುಗಳಾಗಿವೆ. 40 ಹೆಕ್ಟೇರು ಅಚ್ಚುಕಟ್ಟು ಪ್ರದೇಶವುಳ್ಳ ಸಣ್ಣ ನೀರಾವರಿ ಕಾಮಗಾರಿಗಳು ಜಿಲ್ಲಾ ಪಂಚಾಯತಿಗಳ ನಿಯಂತ್ರಣಕ್ಕೆ ಒಳಪಡುತ್ತವೆ.

2003-04ನೇ ಸಾಲಿನಲ್ಲಿ ಸಣ್ಣ ನೀರಾವರಿ ಕೆಲಸಗಳಿಗೆ, ಪರಿಷ್ಕೃತ ವೆಚ್ಚ ರೂ.21470.38 ಲಕ್ಷಗಳಾಗಿತ್ತು. 2004-05ರಲ್ಲಿ ರೂ.645.02 ಲಕ್ಷಗಳ ಅನುದಾನವನ್ನು ಹೊಸ ಕೆರೆಗಳ ನಿರ್ಮಾಣಕ್ಕಾಗಿ ಒದಗಿಸಲಾಗಿದೆ. ರೂ.1765.01 ಲಕ್ಷಗಳ ಅನುದಾನವನ್ನು ಅಣೆಕಟ್ಟು,

ಪಿಕ್‌ಪ್‌ಗಳು ಹಾಗೂ ಫೀಡರ್ ಕಾಲುವೆಗಳ ನಿರ್ಮಾಣ ಮತ್ತು ಸುಧಾರಣೆಗಾಗಿ ಒದಗಿಸಲಾಗಿದೆ. ರೂ. 100.01 ಲಕ್ಷಗಳ ಅನುದಾನವನ್ನು ಕೆರೆಗಳ ಪುನರುಜ್ಜೀವನ ಕಾರ್ಯಕ್ರಮಗಳಿಗಾಗಿ ಒದಗಿಸಲಾಗಿದೆ. ಏತ ನೀರಾವರಿಗಾಗಿ 745.01 ಲಕ್ಷ ರೂ.ಗಳ ಅನುದಾನ ಒದಗಿಸಲಾಗಿದೆ. ವಿಶೇಷ ಘಟಕ ಯೋಜನೆ ಹಾಗೂ ಗಿರಿಜನ ಉಪಯೋಜನೆಗಳಿಗಾಗಿ 126.91 ಲಕ್ಷ ರೂ.ಗಳ ಅನುದಾನವನ್ನು ಒದಗಿಸಲಾಗಿದೆ. ಇದಲ್ಲದೇ 40 ಹೆಕ್ಟೇರ್ ಅಥವಾ ಅದಕ್ಕಿಂತ ಕಡಿಮೆ ಅಚ್ಚುಕಟ್ಟು ಇರುವ ಸಣ್ಣ ನೀರಾವರಿ ಕಾಮಗಾರಿಗಳಿಗಾಗಿ ಜಿಲ್ಲಾ ಪಂಚಾಯತ್‌ಗಳಿಗೆ 617.41 ಲಕ್ಷ ರೂ.ಗಳ ಅನುದಾನವನ್ನು ನೀಡಲಾಗಿದೆ. 9739 ಹೆಕ್ಟೇರ್ ನೀರಾವರಿ ಸಾಮರ್ಥ್ಯವನ್ನು ಸೃಷ್ಟಿಸಲು ಕಾರ್ಯಕ್ರಮ ಹಾಕಿಕೊಳ್ಳಲಾಗಿದೆ. 1997-98 ರಿಂದ ಇದುವರೆವಿಗೂ ಸಣ್ಣ ನೀರಾವರಿ(ಮೇಲ್ಮೈ ಜಲ) ಅಭಿವೃದ್ಧಿಯ ವಿವರಗಳನ್ನು ಕೋಷ್ಟಕ 4.2ರಲ್ಲಿ ನೀಡಲಾಗಿದೆ.

#### ಕೋಷ್ಟಕ 4.2

ಸಣ್ಣ ನೀರಾವರಿ ಅಭಿವೃದ್ಧಿ - ಮೇಲ್ಮೈ ನೀರಾವರಿ ಮೂಲದಿಂದ : 1997-98 ರಿಂದ 2004-05ರ ವರೆಗೆ

ವರ್ಷ	ವೆಚ್ಚ (ಲಕ್ಷ ರೂ.ಗಳಲ್ಲಿ)	ಸೃಜಿಸಲಾದ ನೀರಾವರಿ ಸಾಮರ್ಥ್ಯ (ಹೆಕ್ಟೇರುಗಳಲ್ಲಿ)
1997-98	6789.45	4838
1998-99	8917.31	3258
1999-2000	10791.90	5317
2000-2001	12117.71	7136
2001-02	10316.36	4967
2002-03	11057.98	7295
2003-04 (ಪ)	21470.38	6300
2004-05 (ನಿ)	16529.86	9739

ಪ - ಪರಿಷ್ಕೃತ ನಿ - ನಿರೀಕ್ಷಿತ

ಆಧಾರ: 1) ವಾರ್ಷಿಕ ಯೋಜನೆ 2004-05

ಕರ್ನಾಟಕ ಸರ್ಕಾರವು ಜನರ ಸಹಭಾಗಿತ್ವದಿಂದ ಸಣ್ಣ ನೀರಾವರಿ ಅಭಿವೃದ್ಧಿಪಡಿಸಲು ಹಾಗೂ ಬಲಪಡಿಸಲು ಸಹಕಾರ ಸಂಘಗಳ ನೋಂದಣಿ ಅಧಿನಿಯಮ 1860ರಂತೆ ಕರ್ನಾಟಕ ಜಲ ಸಂವರ್ಧನ ಯೋಜನಾ ಸಂಘ (ಕಜಸಂಯೋಸಂ)ವನ್ನು ಸ್ಥಾಪಿಸಿದೆ. ಸಂಘದ ಉದ್ದೇಶವು ಸಾಮರ್ಥ್ಯ ಹೆಚ್ಚಿಸುವ ಚಟುವಟಿಕೆಗಳಿಗೆ ಉತ್ತೇಜನ ನೀಡುವುದು ಮತ್ತು ಸಂಘಟಿಸುವುದು, ಸಂಪನ್ಮೂಲ ಒದಗಿಸುವ ವ್ಯೂಹ ರಚನೆ ಮತ್ತು ತರಬೇತಿ ಹಾಗೂ ಮನನ ಕಾರ್ಯಕ್ಕೆ ತಾರ್ಕಿಕವಾಗಿ ಸಹಾಯ ಒದಗಿಸುವುದು, ಒಕ್ಕೂಟ ಪ್ರಯತ್ನಕ್ಕೆ ಉತ್ತೇಜನ ಮತ್ತು ತೆಗೆದುಕೊಳ್ಳುವುದು, ಸಂಬಂಧ ವಲಯಗಳಲ್ಲಿ ಬಹುಮುಖ ಮಧ್ಯಸ್ಥಿಕೆ ಹಾಗೂ ವಿಶ್ವ ಬ್ಯಾಂಕ್ ಒಳಗೊಂಡಂತೆ ಎಲ್ಲಾ ಸಾಧ್ಯವಾದ ಮೂಲಗಳಿಂದ ಸಕಾಲದಲ್ಲಿ ಮತ್ತು ಸಾಕಷ್ಟು ಹಣ ಹರಿದು ಬರುವುದನ್ನು ನಿಶ್ಚಿತಗೊಳಿಸುವುದು. ಕೆರೆಗಳ ಪುನರ್ ನಿರ್ಮಾಣ ಪ್ರಸ್ತಾವನೆಗೆ ವಿಶ್ವ ಬ್ಯಾಂಕ್ ಅನುಮೋದನೆ ನೀಡಿದೆ. 2004-05ರ ಸಾಲಿನಲ್ಲಿ ಜಲ ಸಂವರ್ಧನೆ ಸಂಘ ಯೋಜನೆಯಡಿಯಲ್ಲಿ 96.52 ಕೋಟಿ ರೂ.ಗಳ ಆಯವ್ಯಯ ಹಂಚಿಕೆಯಾಗಿದ್ದು, ಅದರಲ್ಲಿ ಅಕ್ಟೋಬರ್ 2004 ಅಂತ್ಯಕ್ಕೆ 13.17 ಕೋಟಿ ರೂ.ಗಳನ್ನು ವೆಚ್ಚ ಮಾಡಲಾಗಿದೆ.

### 1. ಉದ್ಯುಕ್ತ ಪ್ರದೇಶದ ಉದ್ಯುಕ್ತ

ಐದನೇ ಪಂಚವಾರ್ಷಿಕ ಯೋಜನೆಯ ಪ್ರಾರಂಭದಿಂದ ನೀರಾವರಿ ಪ್ರದೇಶಾಭಿವೃದ್ಧಿ (ಕಾಡಾ) ಕಾರ್ಯಕ್ರಮವು ಭಾರೀ ಮತ್ತು ಮಧ್ಯಮ ನೀರಾವರಿ ಯೋಜನೆಗಳಿಂದ ಸೃಜಿಸಲಾದ ನೀರಾವರಿ ಸಾಮರ್ಥ್ಯವು ಸರಿಯಾಗಿ ಬಳಸದೇ ಇರುವುದನ್ನು ಸರಿಪಡಿಸಿ ನೀರಾವರಿ

ಸಾಮರ್ಥ್ಯದ ಸೃಜನೆ ಮತ್ತು ಬಳಕೆಯಲ್ಲಿ ಇರುವ ಕೊರತೆಯನ್ನು ನಿವಾರಿಸುವ ಉದ್ದೇಶವನ್ನು ಹೊಂದಿದೆ. ಸಣ್ಣ ಮತ್ತು ಮಧ್ಯಮ ನೀರಾವರಿ ಯೋಜನೆಗಳ ತ್ವರಿತ ಹಾಗೂ ಸೃಷ್ಟಿಸಿದ ಗರಿಷ್ಠ ನೀರಾವರಿ ಸಾಮರ್ಥ್ಯವನ್ನು ಉಪಯೋಗಿಸಲು ಕರ್ನಾಟಕ ಸರ್ಕಾರವು ತುಂಗಭದ್ರಾ ಯೋಜನೆಗೆ ಮುನಿರಾಬಾದ್‌ನಲ್ಲಿ, ಮಲಪ್ರಭಾ ಮತ್ತು ಫಲಪ್ರಭಾ ಯೋಜನೆಗೆ ಬೆಳಗಾವಿಯಲ್ಲಿ, ಕಾವೇರಿ ತಳಮಟ್ಟದ ಯೋಜನೆಗೆ ಮೈಸೂರಿನಲ್ಲಿ, ಕೃಷ್ಣಾ ಮೇಲ್ಮಂಡೆ ಯೋಜನೆಗೆ ಭೀಮರಾಯನಗುಡಿಯಲ್ಲಿ ಹಾಗೂ ಭದ್ರಾ ಜಲಾಶಯ ಯೋಜನೆಗೆ ಶಿವಮೊಗ್ಗದಲ್ಲಿ ಐದು ಕಾಡಾ ಪ್ರಾಧಿಕಾರಗಳನ್ನು ರಚಿಸಲಾಗಿದೆ. ಗುಲ್ಬರ್ಗಾ ನೀರಾವರಿ ಯೋಜನೆಯ ವಲಯದಲ್ಲಿ ಬರುವ ನೀರಾವರಿ ಯೋಜನೆಗಳಿಗೆ ಗುಲ್ಬರ್ಗಾವನ್ನು ಕೇಂದ್ರ ಸ್ಥಾನವನ್ನಾಗಿ ಮಾಡಿ ಮತ್ತೊಂದು ಹೊಸ ಕಾಡಾ ಪ್ರಾಧಿಕಾರವನ್ನು ರಚಿಸಲಾಗಿದೆ. ಕೃಷಿ ಅಭಿವೃದ್ಧಿ ಕೆಲಸಗಳಾದ ಭೂ ಸಮತಲಗೊಳಿಸುವಿಕೆ, ಕ್ಷೇತ್ರ ಕಾಲುವೆಗಳ ನಿರ್ಮಾಣ, ವಾರಬಂದಿ ಆಳವಡಿಕೆ ಹಾಗೂ ಕ್ಷೇತ್ರ ಚರಂಡಿ ವ್ಯವಸ್ಥೆಗಳ ನಿರ್ಮಾಣ ಮಾಡುವ ಕೆಲಸಗಳನ್ನು ಕಾಡಾಗಳು ತೆಗೆದುಕೊಳ್ಳಲಿವೆ. 2003-04ರಲ್ಲಿ 21.90 ಕೋಟಿ ರೂ.ಗಳಷ್ಟು ವೆಚ್ಚ ಮಾಡಲಾಗಿದೆ. ಆದರೆ, 2004-05ರಲ್ಲಿ 10.61 ಕೋಟಿ ರೂ.ಗಳಷ್ಟು ವೆಚ್ಚವನ್ನು ನಿರೀಕ್ಷಿಸಲಾಗಿದೆ. ಕಾಡ ಪ್ರಾಧಿಕಾರಗಳಿಗೆ 2004-05ರಲ್ಲಿ ಕೇಂದ್ರದ ನೆರವು 12.11 ಕೋಟಿ ರೂ.ಗಳಾಗಿದೆ. ಹೆಚ್ಚುವರಿಯಾಗಿ ಕೆಬಿಜಿಎನ್‌ಎಲ್, ಕೆಎನ್‌ಎನ್‌ಎಲ್ ಹಾಗೂ ಸಿಎನ್‌ಎನ್‌ಎಲ್ ಇವುಗಳು ಸಹ ತಮ್ಮ ಸ್ವಂತ ನಿಧಿಯಿಂದ ಕಾಡಾ ಕೆಲಸಗಳನ್ನು ಕಾರ್ಯಗತಗೊಳಿಸುತ್ತಿವೆ. ಕಾಡಾ ಪ್ರಗತಿಯ ವಿವರಗಳನ್ನು ಕೋಷ್ಟಕ 4.3ರಲ್ಲಿ ಪ್ರಸ್ತುತ ಪಡಿಸಲಾಗಿದೆ.

### ಕೋಷ್ಟಕ 4.3

ಕರ್ನಾಟಕ ನೀರಾವರಿ ಪ್ರದೇಶಾಭಿವೃದ್ಧಿ ಕಾರ್ಯಕ್ರಮ 2002-03 ರಿಂದ 2004-05ರ ವರೆಗೆ

(ಸಾವಿರ ಹೆಕ್ಟೇರುಗಳಲ್ಲಿ)

ಕೆಲಸದ ವಿವರಗಳು	2002-03	2003-04	2004-05 (ನಿರೀಕ್ಷಿತ)
1. ಕ್ಷೇತ್ರ ಕಾಲುವೆಗಳ ನಿರ್ಮಾಣ	81.91	72.78	102.87
2. ಭೂಮಟ್ಟ ಸಮತಲಗೊಳಿಸುವಿಕೆ	21.91	20.24	16.46
3. ಕ್ಷೇತ್ರ ಒಳಚರಂಡಿ ವ್ಯವಸ್ಥೆಗಳ ನಿರ್ಮಾಣ	4.32	4.02	2.50
4. ವಾರಬಂದಿ*	3.59	10.78	4.92

ಆಧಾರ: 1) ನೀರಾವರಿ ಇಲಾಖೆ (ಕಾಡಾ), ಕರ್ನಾಟಕ ಸರ್ಕಾರ.

2) ವಾರ್ಷಿಕ ಯೋಜನೆ 2004-05

\* ಕೇಂದ್ರ ಪುರಸ್ಕೃತ ಯೋಜನೆಯಿಂದ (ಸಿಎಡಿಡಬ್ಲ್ಯೂಎಂ) 1-4-2004ರಿಂದ ತೆಗೆದುಹಾಕಲಾಗಿದೆ.

### ವಿದ್ಯುತ್

2004-05ರ ಮೊದಲ 7 ತಿಂಗಳುಗಳಲ್ಲಿ (ಏಪ್ರಿಲ್-ಅಕ್ಟೋಬರ್ 2004) ವಿದ್ಯುತ್ ಉತ್ಪಾದನೆಯು ಶೇ.7.8ರಷ್ಟು ಹೆಚ್ಚಾಗಿದೆ. 2003ರ ಇದೇ ಅವಧಿಯಲ್ಲಿ ಉತ್ಪಾದನೆಯು ಶೇ.2.5ರಷ್ಟು ಹೆಚ್ಚಾಗಿತ್ತು. ಇದೇ ಅವಧಿಯಲ್ಲಿ ಕಳೆದ ವರ್ಷ ಶೇ.69.60ರಷ್ಟಿದ್ದ ಪ್ರಾಯ್ವ್ ಲೋಡ್ ಫ್ಯಾಕ್ಟರ್ ಈ ವರ್ಷದಲ್ಲಿ ಶೇ.62.40ಕ್ಕೆ ಇಳಿದಿದೆ.

ಪ್ರಸಕ್ತ ಹಣಕಾಸು ವರ್ಷದಲ್ಲಿ ವಿದ್ಯುತ್ ಉತ್ಪಾದನೆಯ ಎಲ್ಲಾ ವಲಯಗಳು ಉತ್ತಮ ಬೆಳವಣಿಗೆಯನ್ನು ತೋರಿಸಿವೆ. ಪ್ರಸಕ್ತ ಹಣಕಾಸು ವರ್ಷದಲ್ಲಿ ಉತ್ತಮ ಮುಂಗಾರು ಮಳೆಯಿಂದ ಜಲವಿದ್ಯುತ್ ಘಟಕಗಳು ಉತ್ಪಾದನೆಯ ಬೆಳವಣಿಗೆಯಲ್ಲಿ ತಮ್ಮ ಕೊಡುಗೆಯನ್ನು ನೀಡಿವೆ. 2004ರ ಏಪ್ರಿಲ್-ಅಕ್ಟೋಬರ್ ಅವಧಿಯಲ್ಲಿ ಜಲ ವಿದ್ಯುತ್ ಉತ್ಪಾದನೆಯು ಶೇ.23ರಷ್ಟು ಹೆಚ್ಚಳವಾಗಿದೆ. ಈ ಹೆಚ್ಚಳವು 2003 ಏಪ್ರಿಲ್-ಅಕ್ಟೋಬರ್ ಅವಧಿಯಲ್ಲಿ ಹೆಚ್ಚಳವಾದ ಶೇ.3.4ಕ್ಕಿಂತ ಇನ್ನೂ ಉತ್ತಮವಾಗಿದೆ. 2004 ಏಪ್ರಿಲ್-ಅಕ್ಟೋಬರ್ ಅವಧಿಯಲ್ಲಿ

ಶಾಖೋತ್ಪನ್ನ ಮತ್ತು ಅಣುಶಕ್ತಿ ವಿದ್ಯುತ್ ಉತ್ಪಾದನೆಯು ಶೇ. 5.3ರಷ್ಟು ಹೆಚ್ಚಳವಾಗಿದೆ. ಇದೇ ಅವಧಿಯ ಕಳೆದ ವರ್ಷದ ಶೇ.2.3ರ ಹೆಚ್ಚಳಕ್ಕೆ ಹೋಲಿಸಿದಾಗ ಬೆಳವಣಿಗೆಯು ವಿರೋಧಿಯಾಗಿದೆ. ಇದರ ಪರಿಣಾಮದಿಂದ ಏಪ್ರಿಲ್-ಸೆಪ್ಟೆಂಬರ್ 2004 ಅವಧಿಯಲ್ಲಿ ಶೇ.7ರಷ್ಟು ವಿದ್ಯುತ್ ಕೊರತೆಯು ಶೇ.6ಕ್ಕೆ ಇಳಿಮುಖವಾದ ಅನುಭವವಾಗಿದೆ.

ಕೇಂದ್ರ ಸಂಪುಟ ವಿದ್ಯುತ್ ವಲಯದಲ್ಲಿ ಅತ್ಯವಶ್ಯಕ ಸುಧಾರಣೆ ಮತ್ತು ಪುನರ್ ರಚನೆ ಕ್ರಮವನ್ನು ತರುವುದಕ್ಕಾಗಿ ಒಂದು ಸಮಗ್ರ ಕಾರ್ಯ ಕ್ರಮವನ್ನು ಪ್ರಾರಂಭಿಸಿತು. ಈ ದಿವಸದಲ್ಲಿ ತ್ವರಿತ ವಿದ್ಯುಚ್ಛಕ್ತಿ ಅಭಿವೃದ್ಧಿ ಹಾಗೂ ಸುಧಾರಣೆ (ಎಪಿಡಿಆರ್‌ಪಿ) ಕಾರ್ಯಕ್ರಮವನ್ನು 2000-01ನೇ ಸಾಲಿನಿಂದ ಕಾರ್ಯಗತಗೊಳಿಸಲಾಯಿತು. ಈ ಕಾರ್ಯಕ್ರಮವು ವಿದ್ಯುಚ್ಛಕ್ತಿ ವಲಯದ ಪ್ರಸರಣ ಮತ್ತು ವಿತರಣೆ ಪದ್ಧತಿಯಲ್ಲಿ ಸುಧಾರಣೆ ಹಾಗೂ ಪುನರ್ರಚನೆ ಮಾಡಲು ಉದ್ದೇಶಿಸಿದೆ. 2000-01ರಿಂದ 2004-05ರ ವರೆಗೆ ಎಪಿಡಿಆರ್‌ಪಿ ಕಾರ್ಯಕ್ರಮಕ್ಕೆ ಕೇಂದ್ರ ಸರ್ಕಾರವು 1311.50 ಕೋಟಿ ರೂ.ಗಳನ್ನು ಬಿಡುಗಡೆ ಮಾಡಿದೆ. ಇದೀ ರಾಜ್ಯದಲ್ಲಿ 52 ಯೋಜನೆಗಳನ್ನು ಈ ಕಾರ್ಯಕ್ರಮವು ಒಳಗೊಂಡಿದೆ. ಈ ಕಾರ್ಯಕ್ರಮದ 25% ಅನುದಾನ ಮತ್ತು 25% ಸಾಲವನ್ನು ಕೇಂದ್ರ ಸರ್ಕಾರವು ಕರ್ನಾಟಕಕ್ಕೆ ಹಾಗೂ ಇನ್ನುಳಿದ 50% ನ್ನು ಗ್ರಾಮೀಣ ವಿದ್ಯುತ್ ನಿಗಮ/ವಿದ್ಯುತ್ ಹಣಕಾಸಿನ ನಿಗಮಗಳು ಕೆಪಿಟಿಪಿಎಲ್‌ಗೆ ಸಾಲವಾಗಿ ನೀಡುತ್ತವೆ. ಈ ಯೋಜನೆಯು ಕೆಪಿಟಿಪಿಎಲ್‌ನ ಮೂರು ವ್ಯತ್ಯಗಳಿಗೆ ಸಂಬಂಧಿಸಿದೆ. (ಮೈಸೂರು, ಬೆಳಗಾವಿ ಹಾಗೂ ಬಿಜಾಪುರ). ಈ ಕಾರ್ಯವು ಬಿಜಾಪುರದಲ್ಲಿ ಪೂರ್ಣಗೊಂಡಿದೆ ಹಾಗೂ ಗ್ರಾಹಕರು ಗುಣಮಟ್ಟದ ವಿದ್ಯುತ್ ಪಡೆಯುತ್ತಿದ್ದಾರೆ. ಕೆಪಿಟಿಪಿಎಲ್ ಹಾಗೂ ನಾಲ್ಕು ಎಸ್ಕಾಮ್‌ಗಳು ಈ ಕಾರ್ಯಕ್ರಮವನ್ನು ಇನ್ನುಳಿದ ಪಟ್ಟಣ ಮತ್ತು ನಗರಗಳಿಗೆ ವ್ಯಾಪ್ತಿಗೊಳಿಸಲು ಕ್ರಮ ತೆಗೆದುಕೊಳ್ಳಲಿವೆ. ಪ್ರಸಕ್ತ ಸಾಲಿನಲ್ಲಿ ಇಲ್ಲಿಯವರೆಗೆ ರಾಜ್ಯವು 202.42 ಕೋಟಿ ರೂ.ಗಳನ್ನು ತೆಗೆದುಕೊಂಡಿದೆ ಮತ್ತು ಗ್ರಾಮೀಣ ವಿದ್ಯುತ್ ನಿಗಮವು 118.98 ಕೋಟಿ ರೂ.ಗಳ ತನ್ನ ನೆರವನ್ನು ನೀಡಿದೆ. 2004-05ನೇ ಸಾಲಿಗೆ ಕರ್ನಾಟಕ ರಾಜ್ಯದ 16 ನಗರಗಳನ್ನು ಎಪಿಡಿಆರ್‌ಪಿ ಕಾರ್ಯಕ್ರಮ ಅಳವಡಿಸಲು ಕೇಂದ್ರ ಸರ್ಕಾರವು 31.60 ಕೋಟಿ ರೂಪಾಯಿಗಳ ಮಂಜೂರಾತಿ ನೀಡಿದೆ. ಇಲ್ಲಿವರೆಗಿನ ಪ್ರಗತಿಯು ರೂ.476.63 ಕೋಟಿಯಾಗಿದೆ. ಈ ಯೋಜನೆಯನ್ನು ಪ್ರಾರಂಭದಲ್ಲಿ ನಗರ ಮತ್ತು ಗ್ರಾಮೀಣ ಪ್ರದೇಶಗಳೆರಡರಲ್ಲಿಯೂ ಕಾರ್ಯಗತಗೊಳಿಸಲಾಗುತ್ತಿತ್ತು. ಆದರೆ ಈಗ ಕೇಂದ್ರ ಸರ್ಕಾರವು ಯೋಜನೆಯನ್ನು ನಗರ ಪ್ರದೇಶಕ್ಕೆ ಮಾತ್ರ ಸೀಮಿತಗೊಳಿಸಿದೆ.

ಈ ವಲಯವು ಬೇರೆ ದೇಶಗಳಿಂದ ಮತ್ತು ಖಾಸಗಿ ವಲಯಗಳಿಂದ ನೇರ ಬಂಡವಾಳ ಹೂಡಿಕೆಯಿಂದ ವಂಚಿತವಾಗಿದೆ. ಖಾಸಗಿ ವಲಯದಿಂದ ಬಂಡವಾಳ ಹೂಡಿಕೆ ಬರದಿರಲು ಸಂಕೀರ್ಣ ದೆಲೆ ನೀತಿ ಮತ್ತು ವಿತರಣೆ ಪದ್ಧತಿಗಳಿಂದ ಹೂಡಿದ ಬಂಡವಾಳಕ್ಕೆ ಕನಿಷ್ಠ ಆದಾಯ ಗಳಿಕೆಯ ಅನಿಶ್ಚಿತತೆ ಕಾರಣವಾಗಿದೆ. ಅಲ್ಲದೆ, ವಿದ್ಯುತ್ ವಲಯದ ಪ್ರಸರಣ ಮತ್ತು ವಿತರಣೆಯ ಸುಧಾರಣೆಗಳು ಖಾಸಗೀಕರಣದಿಂದ ಪ್ರಾರಂಭವಾಗಬೇಕೆಂಬ ಅಭಿಪ್ರಾಯವು ಇದೆ. ಖಾಸಗೀಕರಣದೊಂದಿಗೆ ವಿದ್ಯುತ್ ವಲಯದ ಸುಧಾರಣೆ ಮತ್ತು ಪುನರ್ರಚನೆಯನ್ನು ಜನವರಿ 2001ರಲ್ಲಿ ಪ್ರಕಟಿಸಿ, ವಿವರವಾದ ಕಾರ್ಯನೀತಿಯ ದೀರ್ಘಾವಧಿ ಪದ್ಧತಿಯನ್ನು ಸರ್ಕಾರವು ದೃಢೀಕರಿಸಿದೆ.

ಜಲವಿದ್ಯುತ್ ಯೋಜನೆಗಳಿಗೆ ಪ್ರೋತ್ಸಾಹ ನೀಡಲು ದೇಶದಲ್ಲಿ ಲಭ್ಯವಿರುವ ಜಲ ವಿದ್ಯುತ್ ಸಾಮರ್ಥ್ಯವನ್ನು ತ್ವರಿತಗತಿಯಲ್ಲಿ ಉಪಯೋಗಿಸಿಕೊಳ್ಳಲು 1998-99ರಲ್ಲಿ ಭಾರತ ಸರ್ಕಾರವು ಜಲ ವಿದ್ಯುತ್ ಕಾರ್ಯನೀತಿಯನ್ನು ಅನುಸರಿಸುವ ದಿವಸದಲ್ಲಿ ಅನೇಕ ಕ್ರಮಗಳನ್ನು ಕೈಗೊಂಡಿತು. ಉದಾಹರಣೆಗೆ ಜಲವಿದ್ಯುತ್ ಯೋಜನೆಗಳ ದರಗಳ ಸಮನ್ವಯೀಕರಣ, ತಾಂತ್ರಿಕ - ಆರ್ಥಿಕ ತೀರುವಳಿಯ ಮಾರ್ಗವಣಿ ರೀತಿಯ ಸರಳೀಕರಣ, ತಾಂತ್ರಿಕ - ಆರ್ಥಿಕ ತೀರುವಳಿಯ ಗರಿಷ್ಠ ಮಿತಿಯ ಸರಳೀಕರಣ ಕೇಂದ್ರೀಯ ವಿದ್ಯುತ್ ಪ್ರಾಧಿಕಾರವು ಒಡಂಬಡಿಕೆ ಆಧಾರದ ಮೇಲೆ ಜಲ ವಿದ್ಯುತ್ ಯೋಜನೆಗೆ ತಾಂತ್ರಿಕ-ಆರ್ಥಿಕ ತೀರುವಳಿಯ ಗರಿಷ್ಠ ಮಿತಿಯನ್ನು ಅಧಿಕಗೊಳಿಸಿ ಪ್ರಕಟಿಸಿದೆ. ಭೂಗರ್ಭ ಹಾನಿಯನ್ನು ತಡೆಗಟ್ಟಲು ಒಂದು ತಾಂತ್ರಿಕತೆಯನ್ನು ಕಂಡುಕೊಳ್ಳಲಾಗಿದೆ ಮತ್ತು 25 ಮೆ.ವ್ಯಾ.ವರೆಗಿನ ಜಲ ವಿದ್ಯುತ್ ಯೋಜನೆಗಳನ್ನು ಅಸಂಪ್ರದಾಯಿಕ ಇಂಧನ ಮೂಲಗಳ ಮಂತ್ರಾಲಯಕ್ಕೆ ವರ್ಗಾಯಿಸಲಾಗಿದೆ. ಸ್ವತಂತ್ರ ವಿದ್ಯುತ್ ಉತ್ಪಾದಕರ ಕಾರ್ಯನೀತಿಯನ್ನು ಜನವರಿ 1, 2000ರಲ್ಲಿ ಪ್ರಕಟಿಸಲಾಗಿದೆ. ಅದರಂತೆ ಯಾವುದೇ ಭರವಸೆ ಅಥವಾ ಖಾತರಿ ಇಲ್ಲದೇ ಮುಂದಿನ ಹತ್ತು ವರ್ಷಗಳಲ್ಲಿ ಕನಿಷ್ಠ ವೆಚ್ಚ ಹಾಗೂ ಪರಿಸರ ಪ್ರೇಮಿ ಆಧಾರದ ಮೇಲೆ 3000-4000 ಮೆ.ವ್ಯಾ. ಸಾಮರ್ಥ್ಯವನ್ನು ಹೆಚ್ಚಿಸಲು ಉತ್ತೇಜನ ನೀಡಲಾಗುವುದು.

2004-05ರಲ್ಲಿ ಸಾರ್ವಜನಿಕ ವಲಯದ ವಿದ್ಯುತ್ ಉತ್ಪಾದನೆಯು 20462 ದಶಲಕ್ಷ ಯೂನಿಟ್ ಗಳು ಎಂದು ನಿರೀಕ್ಷಿಸಿದ್ದು, 2003-04ರ 19087 ದಶಲಕ್ಷ ಯೂನಿಟ್ ಉತ್ಪಾದನೆಗಿಂತ ಶೇಕಡ 7.2ರಷ್ಟು ಹೆಚ್ಚಳವಾಗುವ ನಿರೀಕ್ಷೆಯಿದೆ. 2004-05ರಲ್ಲಿ 9384 ದಶಲಕ್ಷ ಯೂನಿಟ್ ಜಲ ವಿದ್ಯುತ್ ಉತ್ಪಾದನೆಯು 2003-04ರ 7364 ದಶಲಕ್ಷ ಯೂನಿಟ್ ಉತ್ಪಾದನೆಗಿಂತ ಶೇ.27.1ರಷ್ಟು ಹೆಚ್ಚಳವಾಗುವ ನಿರೀಕ್ಷೆ ಇದೆ. ರಾಜ್ಯದಲ್ಲಿ ಶಾಖೋತ್ಪನ್ನ ಉತ್ಪಾದನೆಯು 2004-05ರಲ್ಲಿ 11098 ದಶಲಕ್ಷ ಯೂನಿಟ್ ಎಂದು ನಿರೀಕ್ಷಿಸಲಾಗಿದ್ದು, 2003-04ರಲ್ಲಿ ಉತ್ಪಾದನೆಯಾದ 11721 ದಶಲಕ್ಷ ಯೂನಿಟ್‌ಗಿಂತ ಶೇ. 5.3ರಷ್ಟು ಕಡಿಮೆಯಾಗುವ ಸಾಧ್ಯತೆ ಇದೆ. 2004-05ರಲ್ಲಿ ಖಾಸಗೀ ವಲಯದ ವಿದ್ಯುತ್ ಉತ್ಪಾದನೆಯು 5995 ದಶಲಕ್ಷ ಯೂನಿಟ್ ಎಂದು ನಿರೀಕ್ಷಿಸಲಾಗಿದೆ. 2004-05ರಲ್ಲಿ ಕೇಂದ್ರ ವಿದ್ಯುತ್ ಉತ್ಪಾದನಾ ಸ್ಥಾವರಗಳಿಂದ ಮತ್ತು ಹೊರರಾಜ್ಯಗಳಿಂದ 9380 ದಶಲಕ್ಷ ಯೂನಿಟ್‌ಗಳ ಅಮದು ಸೇರಿದಂತೆ ಒಟ್ಟು 35837 ದಶಲಕ್ಷ ಯೂನಿಟ್‌ಗಳ ವಿದ್ಯುತ್ ಉತ್ಪಾದನೆಯಾಗುವ ನಿರೀಕ್ಷೆಯಿದೆ.

ಲಿಂಗನಮಕ್ಕಿ ಜಲಾಶಯದಲ್ಲಿ ನೀರಿನ ಮಟ್ಟ 01-11-2004ರಲ್ಲಿ 549.97 ಮೀ.ಗಳಷ್ಟಿದ್ದು, ಇದು 01-11-2003ರ 546.73 ಮೀ.ಗಳ ಮಟ್ಟಕ್ಕೆ ಹೋಲಿಸಿದಾಗ ಹೆಚ್ಚಾಗಿದೆ. ಸೂಪಾ ಜಲಾಶಯದಲ್ಲಿ ನೀರಿನ ಮಟ್ಟ 01-11-2004ಕ್ಕೆ 542.52 ಮೀ.ಗಳಷ್ಟಿದ್ದು, ಕಳೆದ ವರ್ಷ 01-11-2003ರಲ್ಲಿ 536.91 ಮೀ.ಗಳಷ್ಟಿದ್ದಿತು. ಲಿಂಗನಮಕ್ಕಿ ಮತ್ತು ಸೂಪಾ ಜಲಾಶಯಗಳ ಗರಿಷ್ಠ ಮತ್ತು ಕನಿಷ್ಠ ನೀರಿನ ಪ್ರಮಾಣವನ್ನು ಕೋಷ್ಟಕ 4.4ರಲ್ಲಿ ಕೊಡಲಾಗಿದೆ. ಸೂಪಾ ಜಲಾಶಯದಲ್ಲಿ ಕಳೆದ ವರ್ಷದಲ್ಲಿದ್ದ ಗರಿಷ್ಠ ನೀರಿನ ಮಟ್ಟಕ್ಕಿಂತ ಪ್ರಸ್ತುತ ವರ್ಷದಲ್ಲಿ ಹೆಚ್ಚಳವಾಗಿದೆ.

## ಕೋಷ್ಟಕ 4.4

ನೀರಿನ ಮಟ್ಟ: ಲಿಂಗನಮಕ್ಕಿ ಮತ್ತು ಸೂಪಾ

(ಮೀಟರುಗಳಲ್ಲಿ)

ವರ್ಷ	ಲಿಂಗನಮಕ್ಕಿ		ಸೂಪಾ	
	ಗರಿಷ್ಠ	ಕನಿಷ್ಠ	ಗರಿಷ್ಠ	ಕನಿಷ್ಠ
2002-03	545.53 (03.11.2002)	528.77 (14.06.2002)	538.10 (11.09.2002)	509.44 (14.06.2002)
2003-04	547.10 (08.10.2003)	525.89 (15.06.2003)	537.29 (14.09.2003)	506.80 (17.03.2003)
2004-05 (ಆಕ್ಟೋಬರ್ 2004ರವರೆಗೆ)	551.11 (28.08.2004)	532.87 (06.06.2004)	544.30 (27.08.2004)	515.72 (08.06.2004)

ಆಧಾರ: ಕರ್ನಾಟಕ ವಿದ್ಯುಚ್ಛಕ್ತಿ ನಿಗಮ

ಆಯ್ಕೆ ಜಲವಿದ್ಯುತ್ ಮತ್ತು ಶಾಖೋತ್ಪನ್ನ ಘಟಕಗಳ ಪ್ಲಾಂಟ್ ಲೋಡ್ ಫ್ಯಾಕ್ಟರ್ (ಸಾಮರ್ಥ್ಯದ ಉಪಯೋಗ) ಮಾಹಿತಿಯನ್ನು ಕೋಷ್ಟಕ 4.5ರಲ್ಲಿ ಕೊಡಲಾಗಿದೆ. ಈ ಕೋಷ್ಟಕದಲ್ಲಿ ಆಯ್ಕೆಯಾದ ವಿದ್ಯುತ್ ಘಟಕಗಳ ಪ್ರತಿ ಯೂನಿಟ್‌ನ ದರವನ್ನು ಸಹ ಕೊಡಲಾಗಿದೆ. 2004-05ರ ಮೊದಲ 9 ತಿಂಗಳುಗಳಲ್ಲಿ ಪ್ಲಾಂಟ್ ಲೋಡ್ ಫ್ಯಾಕ್ಟರ್‌ನು ನಾಗರಿಕ ಜಲ ವಿದ್ಯುತ್ ಕೇಂದ್ರ

ಹೊರತುಪಡಿಸಿ ಎಲ್ಲಾ ಜಲ ವಿದ್ಯುತ್ ಕೇಂದ್ರಗಳಲ್ಲಿ ಹೆಚ್ಚಳವಾಗಿದೆ ಹಾಗೂ ರಾಯಚೂರು ಶಾಖೋತ್ಪನ್ನ ಕೇಂದ್ರದ ಘಟಕ 2ನ್ನು ಹೊರತುಪಡಿಸಿ ಉಳಿದ ಘಟಕಗಳಲ್ಲಿ ಕಡಿಮೆಯಾಗಿದೆ. ಶಾಖೋತ್ಪನ್ನ ಘಟಕಗಳಲ್ಲಿ ಉತ್ಪಾದಿಸಿದ ವಿದ್ಯುತ್‌ನ ಸರಾಸರಿ ಉತ್ಪಾದನಾ ವೆಚ್ಚದ ಹೆಚ್ಚಳವು, ಇಂಧನ ವೆಚ್ಚವು ಹೆಚ್ಚಾಗಿರುವುದು ಮತ್ತು ಶಾಖೋತ್ಪನ್ನ ವಿದ್ಯುತ್ ಹೆಚ್ಚಿನ ಅವಲಂಬನೆಗಳು ಪ್ರಮುಖ ಕಾರಣಗಳಾಗಿವೆ.

## ಕೋಷ್ಟಕ 4.5

ಆಯ್ಕೆ ವಿದ್ಯುತ್ ಕೇಂದ್ರಗಳ ಪ್ಲಾಂಟ್ ಲೋಡ್ ಫ್ಯಾಕ್ಟರ್ ಜಾಗೂ ವಿದ್ಯುಚ್ಛಕ್ತಿಯ ಯೂನಿಟ್ ಬೆಲೆ ವಿವರಗಳು : 2002-03 ರಿಂದ 2004-05ರವರೆಗೆ

ವಿದ್ಯುತ್ ಕೇಂದ್ರ	ಪ್ಲಾಂಟ್ ಲೋಡ್ ಫ್ಯಾಕ್ಟರ್ (ಶೇಕಡಾವಾರು)			2003-04* ಯೂನಿಟ್ ಬೆಲೆ ವೈಸೆ/ ಕೆಡಬ್ಲ್ಯೂಪಿಬಿ
	2002-03	2003-04	2004-05 (ಡಿಸೆಂಬರ್ 04 ವರೆಗೆ)	
1. ಶರಾವತಿ	32.53	36.43	40.03	12.60
2. ನಾಗರಝರಿ	24.13	23.02	20.29	35.60
3. ಸೂಪಾ	29.39	27.27	28.38	35.60
4. ವರಾಹಿ	41.97	35.59	49.82	56.00
5. ಆರ್‌ಟಿಪಿಎಸ್ ಘಟಕ-1	90.03	85.18	79.07	145.03
6. ಆರ್‌ಟಿಪಿಎಸ್ ಘಟಕ-2	90.04	75.59	87.68	145.03
7. ಆರ್‌ಟಿಪಿಎಸ್ ಘಟಕ-3	95.34	94.52	75.77	167.53
8. ಆರ್‌ಟಿಪಿಎಸ್ ಘಟಕ-4	86.29	95.24	83.15	266.93
9. ಆರ್‌ಟಿಪಿಎಸ್ ಘಟಕ-5	93.02	88.55	88.52	229.62
10. ಆರ್‌ಟಿಪಿಎಸ್ ಘಟಕ-6	87.62	89.40	74.90	229.62
11. ಆರ್‌ಟಿಪಿಎಸ್ ಘಟಕ-7	-	89.14	77.65	223.70

ಸಾಗಣೆ ಮತ್ತು ಹಂಚಿಕೆ ವಿತರಣೆಯಲ್ಲಿನ ಸರ್ಜ್‌ಗಳನ್ನು ಲೆಕ್ಕಕ್ಕೆ ತೆಗೆದುಕೊಳ್ಳುವ ಮೊದಲು ರಾಯಚೂರು ಶಾಖೋತ್ಪನ್ನ ಕೇಂದ್ರದ ಯೂನಿಟ್ ಬೆಲೆಯು ಮೊತ್ತಗೆ ಇಂಧನದ ಹೆಚ್ಚುವರಿ ಬೆಲೆಯನ್ನು ಕೊಡಲಾಗಿದೆ.



2004-05ನೇ ಸಾಲಿನಲ್ಲಿ ವಿದ್ಯುಚ್ಛಕ್ತಿಯ ಆಮದು ಸುಮಾರು 9380 ದಶಲಕ್ಷ ಯೂನಿಟ್‌ಗಳಾಗುವ ಸಂಭವವಿದೆ. ಈ ಆಮದು ಕೇಂದ್ರ ಯೋಜನೆಗಳಿಂದ 9348 ದಶಲಕ್ಷ ಯೂನಿಟ್‌ಗಳು ಮತ್ತು ನೆರೆ ರಾಜ್ಯಗಳ 32 ದಶಲಕ್ಷ ಯೂನಿಟ್‌ಗಳನ್ನು ಒಳಗೊಂಡಿದೆ. 2003-04ರಲ್ಲಿ 10220 ದಶಲಕ್ಷ ಯೂನಿಟ್‌ಗಳನ್ನು ಆಮದು ಮಾಡಿಕೊಳ್ಳಲಾಗಿತ್ತು. ಪ್ರಸ್ತುತ ವರ್ಷದಲ್ಲಿ ವಿದ್ಯುತ್ ಕಡಿತ ಮತ್ತು ಬೇಡಿಕೆ ಕಡಿತವನ್ನು ವಿಧಿಸಿಲ್ಲ.

ಪ್ರಸ್ತುತ ವರ್ಷದಲ್ಲಿ ವಿದ್ಯುತ್ ಉತ್ಪಾದನೆಯ ಸ್ಥಾಪಿತ ಸಾಮರ್ಥ್ಯವನ್ನು ಸಾರ್ವಜನಿಕ ವಲಯದಲ್ಲಿ 165 ಮೆ.ವ್ಯಾ. ಮತ್ತು ಖಾಸಗಿ ವಲಯದಲ್ಲಿ 191.37 ಮೆ.ವ್ಯಾ. ಗಳಾಗಬಹುದೆಂದು ನಿರೀಕ್ಷಿಸಲಾಗಿದೆ. ಅಲಮಟ್ಟಿ ಜಲಾಶಯ ವಿದ್ಯುತ್ ಸ್ಥಾವರದ 15 ಮೆ.ವ್ಯಾ., 55 ಮೆ.ವ್ಯಾ. ಹಾಗೂ 55 ಮೆ.ವ್ಯಾ. ಸಾಮರ್ಥ್ಯದ

ಮೊದಲನೆ, ಎರಡನೆ ಹಾಗೂ ಮೂರನೆ ಘಟಕಗಳು 26-03-2004, 04-11-2004 ಹಾಗೂ 13-01-2005ರಂದು ಕ್ರಮವಾಗಿ ಪ್ರಾರಂಭವಾಗಿವೆ. 2004-05ರ ಅಂತ್ಯದವರೆಗೆ ಸಾರ್ವಜನಿಕ ವಲಯದ ಸ್ಥಾಪಿತ ಸಾಮರ್ಥ್ಯವು 4884.43 ಮೆ.ವ್ಯಾ. ಎಂದು ನಿರೀಕ್ಷಿಸಲಾಗಿದೆ. ಅದರಲ್ಲಿ ಜಲ ವಿದ್ಯುತ್‌ನಿಂದ 3282.35 ಮೆ.ವ್ಯಾ., ಶಾಖೋತ್ಪನ್ನ ಮತ್ತು ಡೀಸೆಲ್‌ನಿಂದ 1597.92 ಮೆ.ವ್ಯಾ. ಹಾಗೂ ವಾಯುಶಕ್ತಿಯಿಂದ 4.56 ಮೆ.ವ್ಯಾ. ಖಾಸಗಿ ವಲಯದ ಸ್ಥಾಪಿತ ಸಾಮರ್ಥ್ಯವು 2004-05ರ ಅಂತ್ಯದ ವೇಳೆಗೆ 852.76 ಮೆ.ವ್ಯಾ. ಆಗುತ್ತದೆ. ರಾಜ್ಯವು ತನ್ನ ಜಲ ವಿದ್ಯುತ್‌ನ 7750 ಮೆ.ವ್ಯಾ. ಸಾಮರ್ಥ್ಯವನ್ನು ಸಂಪೂರ್ಣವಾಗಿ ಬಳಸಿಕೊಳ್ಳಲು ಇನ್ನೂ ಬಹುದೂರ ಸಾಗಬೇಕಾಗಿದೆ. 2002-03ರಿಂದ 2004-05ರವರೆಗಿನ ವಿದ್ಯುತ್ ವಲಯದ ಪ್ರಗತಿಯನ್ನು ಕೋಷ್ಟಕ 4.6ರಲ್ಲಿ ಈ ಕೆಳಗೆ ನೀಡಲಾಗಿದೆ.

### ಕೋಷ್ಟಕ 4.5

#### ವಿದ್ಯುಚ್ಛಕ್ತಿ ಉಪಯುಕ್ತ ಪ್ರಗತಿ - 2002-03 ರಿಂದ 2004-05ರ ವರೆಗೆ

ಕ್ರಮ	ವಿವರ	ಪ್ರಮಾಣ	2002-03	2003-04	2004-05
ಸಂಖ್ಯೆ					(ನಿರೀಕ್ಷಿತ)
1.	ಸ್ಥಾಪಿತ ಸಾಮರ್ಥ್ಯ (ಸಂಚಿತ)				
	ಸಾರ್ವಜನಿಕ ವಲಯ				
ಅ)	ಜಲವಿದ್ಯುತ್				
	ಕರ್ನಾಟಕ ವಿದ್ಯುತ್‌ಚ್ಛಕ್ತಿ ಮಂಡಳಿ	ಮೆ.ವ್ಯಾ.	220.60	226.40	226.40
	ಕರ್ನಾಟಕ ಶಕ್ತಿ ನಿಗಮ	ಮೆ.ವ್ಯಾ.	2875.95	2890.95	3055.95
ಆ)	ವಾಯುಶಕ್ತಿ	ಮೆ.ವ್ಯಾ.	4.56	4.56	4.56
ಇ)	ಶಾಖೋತ್ಪನ್ನ				
	ಕರ್ನಾಟಕ ಶಕ್ತಿ ನಿಗಮ	ಮೆ.ವ್ಯಾ.	1470.00	1470.00	1470.00
ಈ)	ಡೀಸೆಲ್				
	ಕರ್ನಾಟಕ ವಿದ್ಯುತ್‌ಚ್ಛಕ್ತಿ ಮಂಡಳಿ	ಮೆ.ವ್ಯಾ.	127.92	127.92	127.92
	ಮೊತ್ತ		4699.03	4719.83	4884.83
	ಖಾಸಗಿ ವಲಯ				
ಅ)	ಜಲವಿದ್ಯುತ್	ಮೆ.ವ್ಯಾ.	125.93	160.43	199.97
ಆ)	ವಾಯುಶಕ್ತಿ	ಮೆ.ವ್ಯಾ.	119.72	213.66	293.04
ಇ)	ಸಹ ಉತ್ಪಾದನೆ ಮತ್ತು ಬಯೋಮಾಸ್	ಮೆ.ವ್ಯಾ.	188.80	287.30	359.75
	ಮೊತ್ತ		434.45	661.39	852.76
	ಒಟ್ಟು ಸ್ಥಾಪಿತ ಸಾಮರ್ಥ್ಯ		5133.48	5381.22	5737.59
2.	ಉತ್ಪಾದಿಸಲಾದ ವಿದ್ಯುಚ್ಛಕ್ತಿ				
ಅ)	ಜಲವಿದ್ಯುತ್				
	ಕರ್ನಾಟಕ ಶಕ್ತಿ ನಿಗಮ	ಎಂ.ಯು	6846	7033	8932
	ಕರ್ನಾಟಕ ವಿದ್ಯುಚ್ಛಕ್ತಿ ಮಂಡಳಿ	ಎಂ.ಯು	282	333	432
	ಶಾಖೋತ್ಪನ್ನ				
	ಕರ್ನಾಟಕ ಶಕ್ತಿ ನಿಗಮ	ಎಂ.ಯು	10291	11337	10330
	ಡೀಸೆಲ್				
	ಕರ್ನಾಟಕ ವಿದ್ಯುಚ್ಛಕ್ತಿ ಮಂಡಳಿ	ಎಂ.ಯು	685	384	768
	ಖಾಸಗಿ ವಲಯ	ಎಂ.ಯು	910	4498	5995
	ಮೊತ್ತ-2		19014	23585	26457

## 3. ಆಮದು ಮಾಡಿಕೊಳ್ಳಲಾದ ವಿದ್ಯುಚ್ಛಕ್ತಿ

ಕೇಂದ್ರ ಯೋಜನೆಗಳು	ಎಂ.ಯು	6949	10213	9348
ಇತರ ರಾಜ್ಯಗಳು	ಎಂ.ಯು	2094	7	32
ಮೊತ್ತ-3		9043	10220	9380
4. ವಿದ್ಯುತ್ ಪಡೆಯಲಾದ ಪಂಪ್ ಸೆಟ್ಟುಗಳು (ಸಂಚಿತ)	ಲಕ್ಷಗಳಲ್ಲಿ	14.02	14.16	14.26
5. ವಿದ್ಯುದೀಕರಣಗೊಳಿಸಲಾದ ಗ್ರಾಮಗಳು	ಸಂಖ್ಯೆ	393	312	525

ಆಧಾರ: 1) ಕರ್ನಾಟಕ ವಿದ್ಯುತ್ ನಿಗಮ 2) ಕರ್ನಾಟಕ ವಿದ್ಯುತ್ ಪ್ರಸರಣ ನಿಗಮ ನಿಯಮಿತ

ಪ್ರಧಾನ ಪ್ರಸರಣ ಮಾರ್ಗಗಳ ಸ್ಥಾಪನೆ, ಉಪ ಕೇಂದ್ರಗಳ ಸ್ಥಾಪನೆ ಮತ್ತು ಪದ್ಧತಿಯಲ್ಲಿನ ಸುಧಾರಣೆಗಳನ್ನು ತ್ವರಿತ ಗತಿಯಲ್ಲಿ ಆಳವಡಿಸಲಾಗಿದೆ. ಹೆಚ್ಚು ವಾಸ್ತವಿಕವಾಗಿ ಶೇಕಡಾವಾರು ಪ್ರಸರಣ ಮತ್ತು ವಿತರಣೆಯ ನಷ್ಟದ ನಿರ್ಧಾರಿತ ಮೌಲ್ಯವನ್ನು ಕೇಂದ್ರ ವಿದ್ಯುಚ್ಛಕ್ತಿ ನಿಯಂತ್ರಣ ಮಂಡಳಿಯ ನಿರ್ದೇಶನದಂತೆ ಕೈಗೊಳ್ಳಲಾಗಿದೆ. 2004-05ರಲ್ಲಿದ್ದ ಶೇಕಡಾ 29.78ರ ವಿತರಣ ನಷ್ಟಕ್ಕೆ ಹೋಲಿಸಿದಾಗ 2003-04ರಲ್ಲಿ ಶೇ.29.76ರಷ್ಟಿದೆ. ಕರ್ನಾಟಕ ವಿದ್ಯುಚ್ಛಕ್ತಿ ನಿಯಂತ್ರಣ ಮಂಡಳಿಯು ರಾಜ್ಯದಲ್ಲಿ ವಿತರಿಸುವ ವಿದ್ಯುಚ್ಛಕ್ತಿಯ ಶೇ.40ರಷ್ಟು ಮಾತ್ರ ಮೀಟರುಗಳನ್ನು ಆಳವಡಿಸಿರುವುದರಿಂದ ಪ್ರಸರಣ ಮತ್ತು ವಿತರಣೆಯ ನಷ್ಟದ ಗಾತ್ರವನ್ನು ನಿರ್ಧರಿಸುವುದು ಕಷ್ಟವಾಗಿದೆಯೆಂದು ಅಭಿಪ್ರಾಯಪಟ್ಟಿದೆ. ಕೆಪಿಟಿಸಿಎಲ್ ಪ್ರಸರಣ ಮತ್ತು ವಿತರಣೆ ನಷ್ಟವನ್ನು ಮೀಟರ್‌ಗಳಿಲ್ಲದ ಗ್ರಾಹಕರ ಬಳಕೆಯ ಆಧಾರದ ಮೇಲೆ ಅಂದಾಜು ಮಾಡಲಾಗಿದೆ. ಹೀಗೆ ಮೀಟರುಗಳಿಲ್ಲದ ವಿದ್ಯುತ್ ಬಳಕೆ ಹಾಗೂ ನಷ್ಟವನ್ನು ಒಂದನ್ನೊಂದು ಅವಲಂಬಿಸಿ ಅಂದಾಜು ಮಾಡಲಾಗಿದೆ. ಈ ಅಂಶಗಳು ನಂಬಲರ್ಹವಾಗಿವೆಯೇ ಎಂಬ ಶಂಕೆಯುಂಟಾಗಿದೆ. ಪ್ರಸರಣ ಮತ್ತು ವಿತರಣೆ ನಷ್ಟವನ್ನು ವೈಜ್ಞಾನಿಕ ರೀತಿಯಿಂದ ಅಂದಾಜು ಮಾಡಬೇಕಾಗಿದೆ.

## 1. ವಿದ್ಯುಚ್ಛಕ್ತಿ ಉತ್ಪಾದನೆ

## ಅ) ಮುಂದುವರಿದ ಯೋಜನೆಗಳು

2003-04ನೇ ಸಾಲಿಗೆ ವಿದ್ಯುತ್ ಉತ್ಪಾದನೆಯ ಪರಿಷ್ಕೃತ ವೆಚ್ಚ 318 ಕೋಟಿ ರೂ. ಗಳಾಗಿದ್ದು, 2004-05ರಲ್ಲಿ 595.06 ಕೋಟಿ ರೂ.ಗಳಾಗುವ ನಿರೀಕ್ಷೆ ಇದೆ. ಪ್ರಸ್ತುತ ಸಾಲಿನ ಮೊದಲ 10 ತಿಂಗಳು 365.25 ಕೋಟಿ ರೂ.ಗಳು ವೆಚ್ಚವಾಗಿದೆ.

ಕರ್ನಾಟಕ ವಿದ್ಯುತ್ ನಿಗಮವು 674.38 ಕೋಟಿ ರೂ. ವೆಚ್ಚದ 290 ಮೆ.ವ್ಯಾ. ಸಾಮರ್ಥ್ಯದ ಆಲಮಟ್ಟಿ ಜಲಾಶಯ ವಿದ್ಯುತ್ ಸ್ಥಾವರವನ್ನು ಕಾರ್ಯಗತಗೊಳಿಸುತ್ತಿದೆ. ಈ ಯೋಜನೆಯನ್ನು ಕಾರ್ಯಗತಗೊಳಿಸಲು ಅವಶ್ಯವಿರುವ ಎಲ್ಲಾ ತೀರುವಳಿಗಳನ್ನು ಪಡೆಯಲಾಗಿದೆ. ಉತ್ಪಾದನೆಯ ಉಪಕರಣಗಳನ್ನು ಒದಗಿಸಲು ಬಿಹೆಚ್‌ಇಎಲ್‌ಸೊಂದಿಗೆ ಒಪ್ಪಂದಕ್ಕೆ ಸಹಿ ಮಾಡಲಾಗಿದೆ ಮತ್ತು ಈ ಯೋಜನೆಯ ಸಿವಿಲ್ ಕಾಮಗಾರಿಗಳನ್ನು ಪ್ರಾರಂಭಿಸಲಾಗಿದೆ. ಪೆನ್‌ಸ್ಟಾಕ್ ಕೆಲಸಗಳು ಪ್ರಗತಿಯಲ್ಲಿವೆ. ಎಲ್ಲಾ ಪ್ರಮುಖ ಕೆಲಸಗಳಿಗೆ ಗುತ್ತಿಗೆ ಅನುಮೋದಿಸಲಾಗಿದೆ ಮತ್ತು ಕೆಲಸಗಳು ಆವಧಿಯಂತೆ ಮೊದಲೇ ಪ್ರಗತಿಯಲ್ಲಿವೆ. ಈ ಯೋಜನೆಗೆ 2004-05ರಲ್ಲಿ 178.05 ಕೋಟಿ ರೂ.ಗಳ ಅನುದಾನವನ್ನು ಒದಗಿಸಿದ್ದು, ಜನವರಿ 2005ರ ಅಂತ್ಯದವರೆಗೆ 154.40 ಕೋಟಿ ರೂ.ಗಳು ವೆಚ್ಚವಾಗಿರುತ್ತವೆ. ಈ

ಸ್ಥಾವರದ 15 ಮೆ.ವ್ಯಾ., 55 ಮೆ.ವ್ಯಾ. ಹಾಗೂ 55 ಮೆ.ವ್ಯಾ. ಸಾಮರ್ಥ್ಯದ ಮೊದಲನೇ, ಎರಡನೆಯ ಹಾಗೂ ಮೂರನೆಯ ಘಟಕಗಳನ್ನು ಮಾರ್ಚ್ 2004, ನವೆಂಬರ್ 2004 ಹಾಗೂ ಜನವರಿ 2005ರಂದು ಕ್ರಮವಾಗಿ ಪ್ರಾರಂಭಿಸಲಾಗಿದೆ. ಉಳಿದ ಘಟಕಗಳನ್ನು ಈ ಕೆಳಗೆ ಸೂಚಿಸಿದಂತೆ ಪ್ರಾರಂಭಿಸಲಾಗುವುದು.

ಘಟಕ 4 - 55 ಮೆ.ವ್ಯಾ. - 25.02.2005

ಘಟಕ 5 - 55 ಮೆ.ವ್ಯಾ. - 29.04.2005

ಘಟಕ 6 - 55 ಮೆ.ವ್ಯಾ. - 01.07.2005

500 ಮೆ.ವ್ಯಾ. ಬಳ್ಳಾರಿ ಶಾಖೋತ್ಪನ್ನ ವಿದ್ಯುತ್ ಸ್ಥಾವರದ ಅಂದಾಜು ವೆಚ್ಚ 2100.00 ಕೋಟಿ ರೂ.ಗಳು. ಇದಕ್ಕಾಗಿ ಎಲ್ಲಾ ತೀರುವಳಿಗಳನ್ನು ಪಡೆಯಲಾಗಿದೆ. ಈ ಯೋಜನೆಗೆ ಬೇಕಾಗುವ 1700 ಎಕರೆ ಪ್ರದೇಶವನ್ನು ಸ್ವಾಧೀನ ಪಡಿಸಿಕೊಳ್ಳಲಾಗಿದೆ. ಅತೀ ಶೀಘ್ರದಲ್ಲಿಯೇ ಈ ಯೋಜನೆಯ ಕಾಮಗಾರಿಯು ಪ್ರಾರಂಭವಾಗಲಿದೆ. ಕೇಂದ್ರಿಯ ವಿದ್ಯುತ್ ಪ್ರಾಧಿಕಾರದ ಸೂತ್ರದಂತೆ 48 ತಿಂಗಳುಗಳು ಫಲನೀಡುವ ಆವಧಿಯಾಗಿರುತ್ತದೆ. ಆದರೂ ಕರ್ನಾಟಕ ವಿದ್ಯುತ್ ನಿಗಮವು 39 ತಿಂಗಳುಗಳಲ್ಲಿ ತ್ವರಿತ ಗತಿಯಲ್ಲಿ ಕಾರ್ಯಗತಗೊಳಿಸಲು ಪ್ರಯತ್ನಿಸುತ್ತಿದೆ. ಪೂರ್ವಾನುಷ್ಠಾನಗೊಳಿಸಲು ಬೇಕಾಗುವ ಸೈಟ್ ಗ್ರೇಡಿಂಗ್, ಕಾಂಪೌಂಡ್ ಗೋಡೆ ಮತ್ತು ವಿದ್ಯುಚ್ಛಕ್ತಿ ಕೆಲಸಗಳು 'ಪೂರ್ಣಗೊಂಡಿವೆ. ನಿರ್ಮಾಣ ಕೆಲಸಗಳಿಗೆ ಅವಶ್ಯವಿರುವ ನೀರು ಸರಬರಾಜು ಕೆಲಸ ಪೂರ್ಣಗೊಳ್ಳುವ ಹಂತದಲ್ಲಿದೆ. ಡಬ್ಲ್ಯೂಸಿಎಲ್‌ನಿಂದ 2 ದಶಲಕ್ಷ ಟನ್ ಕಲ್ಲಿದ್ದಲು ಸರಬರಾಜಿಗಾಗಿ ಸೆಪ್ಟೆಂಬರ್ 2002ರಲ್ಲಿ ಈಸ್ಟರ್ನ್ ಮಿನರಲ್ ಅಂಡ್ ಟ್ರೇಡಿಂಗ್ ಏಜೆನ್ಸಿ ಜೊತೆ ಜಂಟಿ ಒಪ್ಪಂದ ಮಾಡಿಕೊಳ್ಳಲಾಗಿದೆ. ಇದ್ದು ಮತ್ತು ಹಣಕಾಸಿನ ಗುತ್ತಿಗೆ ಅನುಮೋದನೆ ಪತ್ರವನ್ನು ಬಿಹೆಚ್‌ಇ ಎಲ್‌ಗೆ ನೀಡಲಾಗಿದೆ. ಜನವರಿ 2005ರ ಅಂತ್ಯಕ್ಕೆ 143.50 ಕೋಟಿ ರೂಪಾಯಿಗಳು ವೆಚ್ಚವಾಗಿರುತ್ತವೆ ಹಾಗೂ ಮಾರ್ಚ್ 2005ರವರೆಗೆ ನಿರೀಕ್ಷಿತ ವೆಚ್ಚವು 254.38 ಕೋಟಿ ರೂಪಾಯಿಗಳಾಗಲಿವೆ.

ಬೆಂಗಳೂರು ಬಳಿಯ ಬಿಡದಿಯಲ್ಲಿ 1400 ಮೆ.ವ್ಯಾ.ನ ಒಂದು ಅನಿಲ ಆಧಾರಿತ ಘಟಕವನ್ನು ಸ್ಥಾಪಿಸಲು ಯೋಜಿಸಲಾಗಿದೆ. ಭೂಮಿ ನೀರು ಸರಬರಾಜು ವ್ಯವಸ್ಥೆ ಮುಂತಾದ ಮೂಲಭೂತ ಸೌಕರ್ಯಗಳ ವ್ಯವಸ್ಥೆಯಾಗಿದೆ. ಕರ್ನಾಟಕ ಸರ್ಕಾರದ ಮಾಲಿನ್ಯ ನಿಯಂತ್ರಣ ಮಂಡಳಿಯಿಂದ ಒಪ್ಪಿಗೆಯನ್ನು ಪಡೆಯಲಾಗಿದೆ. ಪರಿಸರ ಮತ್ತು ಆರಣ್ಯ ಮಂತ್ರಾಲಯದಿಂದ ಶೀಘ್ರದಲ್ಲಿಯೇ ಒಪ್ಪಿಗೆಯನ್ನು ನಿರೀಕ್ಷಿಸಲಾಗಿದೆ. ಈ ಯೋಜನೆಯ ವೆಚ್ಚ ಸುಮಾರು 4100 ಕೋಟಿ ರೂಪಾಯಿಗಳೆಂದು ಅಂದಾಜಿಸಲಾಗಿದೆ. ವಾರ್ಷಿಕವಾಗಿ ವಿದ್ಯುಚ್ಛಕ್ತಿ ಉತ್ಪಾದನೆಯು 10425 ಮೆ.ಘಟಕಗಳೆಂದು

ಅಂದಾಜಿಸಲಾಗಿದೆ. ಈ ಯೋಜನೆಯ ಫಲನೀಡುವ ಅವಧಿ 36 ತಿಂಗಳುಗಳಾಗಿರುತ್ತದೆ. ನವೆಂಬರ್ 2004ದ ಅಂತ್ಯಕ್ಕೆ ವೆಚ್ಚವು ರೂ.486.51 ಲಕ್ಷಗಳಾಗಿರುತ್ತದೆ.

ಕರ್ನಾಟಕ ವಿದ್ಯುತ್ ನಿಗಮವು, ರಾಯಚೂರು ಶಾಖೋತ್ಪನ್ನ ವಿದ್ಯುತ್ ಕೇಂದ್ರದಲ್ಲಿರುವ ಮೂಲಭೂತ ಸೌಕರ್ಯಗಳನ್ನು ಉಪಯೋಗಿಸಿಕೊಂಡು 674 ಕೋಟಿ ರೂ.ಗಳ 210 ಮೆ.ವ್ಯಾ.ಸಾಮರ್ಥ್ಯದ 8ನೇ ಘಟಕವನ್ನು ಅನುಷ್ಠಾನಗೊಳಿಸಲು ತೆಗೆದುಕೊಳ್ಳುತ್ತಿದೆ. ಕರ್ನಾಟಕ ವಿದ್ಯುತ್ ನಿಗಮವು, ಶೇ.30 ಬೂದಿ ಅಂಶವಿರುವ ವಾಶ್ಲೆ ಕಲ್ಲಿದ್ದಲನ್ನು ಉಪಯೋಗಿಸುವ ದೇಶದ ಮೊದಲ ಸಂಸ್ಥೆಯಾಗಿದೆ. ಈ ಬೂದಿ ಅಂಶದಿಂದ ಅಗತ್ಯವಿರುವ ಕಲ್ಲಿದ್ದಲು ಪ್ರಮಾಣವನ್ನು ಕಡಿಮೆಗೊಳಿಸುತ್ತದೆ. 7 ಘಟಕಗಳಿಗೆ ಬೇಕಾಗುವ ಕಬ್ಬಾ ಕಲ್ಲಿದ್ದಲು 72 ಲಕ್ಷ ಮೆ.ಟನ್. ಕರ್ನಾಟಕ ವಿದ್ಯುತ್ ನಿಗಮವು ವಾಶ್ಲೆ ಕಲ್ಲಿದ್ದಲು ತಯಾರಿಸಲು ಆಯೋಜಿಸಲಿದ್ದು, 7 ಘಟಕಗಳಿಗೆ ಬೇಕಾಗುವ ವಾಶ್ಲೆ ಕಲ್ಲಿದ್ದಲು ಸುಮಾರು 62 ಲಕ್ಷ ಮೆ.ಟನ್ ಆಗುತ್ತದೆ. ಅದರಿಂದ 8 ಘಟಕಗಳಿಗೆ ಬೇಕಾಗುವ ಕಲ್ಲಿದ್ದಲು ಸುಮಾರು 72 ಲಕ್ಷ ಮೆ.ಟನ್‌ಗಳು. ಇದಕ್ಕೆ ಉಪಯೋಗಿಸುವ ನೀರನ್ನು ಪುನರ್ ಬಳಕೆ ಮಾಡಿ, ನೀರನ್ನು ಸಂರಕ್ಷಿಸಲು ಯೋಜಿಸಲಾಗಿದೆ. ಈ ಯೋಜನೆಯು ಎರಡು ವರ್ಷಗಳ ಅವಧಿಯಲ್ಲಿ ಪೂರ್ಣಗೊಳ್ಳುವುದು. ಇದರಿಂದಾಗಿ 8ನೇ ಘಟಕಕ್ಕೆ ಹೆಚ್ಚಿನ ನೀರಿನ ಅವಶ್ಯಕತೆ ಇರುವುದಿಲ್ಲ. ಈ ಎಲ್ಲಾ ಸಾಧನೆಗಳಿಂದ ರಾಯಚೂರು ಶಾಖೋತ್ಪನ್ನ ವಿದ್ಯುತ್ ಸ್ಥಾವರದಲ್ಲಿ 8ನೇ ಘಟಕವನ್ನು ಸ್ಥಾಪಿಸುವುದು ಕಾರ್ಯಸಾಧ್ಯವಾಗುತ್ತದೆ. 8ನೇ ಘಟಕದಿಂದ ಪರಿಸರದ ಮೇಲೆ ಉಂಟಾಗುವ ಪರಿಣಾಮದ ಅಧ್ಯಯನವು ಪ್ರಗತಿಯಲ್ಲಿದೆ. ಇದಕ್ಕಾಗಿ ಎಲ್ಲಾ ತೀರುವಳಿಗಳನ್ನು ಪಡೆಯಲಾಗಿದೆ.

### ಇ) ವಿದ್ಯುತ್ ವಲಯದ ಸುಧಾರಣೆ ಮತ್ತು ಖಾಸಗೀ ಸಹಭಾಗಿತ್ವ

#### (i) ವಿಶೇಷ ಕಾರ್ಯಕ್ಕೆ ಒತ್ತಾಯ

ಕರ್ನಾಟಕ ವಿದ್ಯುತ್ ಪ್ರಸರಣ ನಿಗಮದಿಂದ, ವಿತರಣಾ ಕಾರ್ಯವನ್ನು ಸ್ಥಗಿತಗೊಳಿಸಲಾಗಿದೆ. ಪ್ರಾದೇಶಿಕ ಆಧಾರಿತ ಬೆಂಗಳೂರು, ಮಂಗಳೂರು, ಹುಬ್ಬಳ್ಳಿ ಮತ್ತು ಗುಲ್ಬರ್ಗಾ ಕೇಂದ್ರಸ್ಥಾನಗಳಿಗೆ ಸರ್ಕಾರಿ ಸ್ವಾಮ್ಯದ 4 ಸ್ವತಂತ್ರ ವಿದ್ಯುತ್ ಸರಬರಾಜು ಕಂಪನಿಗಳನ್ನು ಸ್ಥಾಪಿಸಲಾಗಿದೆ. ಅವುಗಳೆಂದರೆ :

- (ಅ) ಬೆಂಗಳೂರು ವಿದ್ಯುತ್ ಸರಬರಾಜು ಕಂಪನಿ (ಬೆಸೆಕಾಂ)
- (ಆ) ಮಂಗಳೂರು ವಿದ್ಯುತ್ ಸರಬರಾಜು ಕಂಪನಿ (ಮೆಸೆಕಾಂ)
- (ಇ) ಹುಬ್ಬಳ್ಳಿ ವಿದ್ಯುತ್ ಸರಬರಾಜು ಕಂಪನಿ (ಹೆಸೆಕಾಂ)
- (ಈ) ಗುಲ್ಬರ್ಗಾ ವಿದ್ಯುತ್ ಸರಬರಾಜು ಕಂಪನಿ (ಬೆಸೆಕಾಂ)

#### (ii) ಕರ್ನಾಟಕದ ಮಧ್ಯಮಾವಧಿ ಆರ್ಥಿಕ (ಪಾಠಕಾಂ) ಯೋಜನೆ ಮತ್ತು ವಿದ್ಯುತ್ ವಲಯದ ಯೋಜನಾ ಒಪ್ಪಂದದಡಿ

ವಿದ್ಯುತ್ ವಲಯದಲ್ಲಿ ಆರ್ಥಿಕ ಪರಿವರ್ತನೆಯನ್ನು ಸಾಧಿಸುವುದು ಮೊದಲ ಹಾಗೂ ಆದ್ಯತೆಯ ಮೈಲಿಗಲ್ಲು ಎಂದು ಕರ್ನಾಟಕ ಸರ್ಕಾರವು ಗುರುತಿಸಿದೆ. ಹತ್ತು ವರ್ಷಗಳ ಅವಧಿಯಲ್ಲಿ

12141 ಕೋಟಿ ರೂ.ಗಳ ಯೋಜನೆಯ ಪುನರ್ ವಿನ್ಯಾಸವನ್ನು ಘೋಷಿಸಲಾಗಿದೆ. ರಾಜ್ಯದ ಪರಿಷ್ಕೃತ ಮಧ್ಯಮಾವಧಿ ಆರ್ಥಿಕ ಯೋಜನೆಯಲ್ಲಿ (2004-05 ರಿಂದ 2007-08) ವಿದ್ಯುತ್ ಒಂದು ಪ್ರಧಾನ ವಲಯವಾಗಿದೆ ಮತ್ತು ವಲಯವಾರು ಆರ್ಥಿಕ ಪುನರ್‌ವಿನ್ಯಾಸವು ಮಧ್ಯಮಾವಧಿ ಆರ್ಥಿಕ ಯೋಜನೆಗೆ ಪೂರಕವಾಗಿದೆ.

#### (iii) ವಿದ್ಯುತ್ ವಲಯದ ಮಧ್ಯಮಾವಧಿ ಆರ್ಥಿಕ ಯೋಜನೆಯಲ್ಲಿ ಅಭಿಮುಖಗಳು.

(ಅ) ಪ್ರಸರಣ ಹಾಗೂ ವಿತರಣೆ ನಷ್ಟವು ಪ್ರಸ್ತುತ ಶೇ.30.7 ರಿಂದ 2005-06ರಲ್ಲಿ ಶೇ.25ಕ್ಕೆ ಇಳಿಯುವ ಆಧಾರದ ಮೇಲೆ ವಿದ್ಯುತ್ ರಿಯಾಯಿತಿಯು ಅವಲಂಬಿಸಿಸುತ್ತದೆ.

(ಆ) ಗೃಹಬಳಕೆ ವರ್ಗದಲ್ಲಿ ವಾರ್ಷಿಕ ಬಳಕೆಯ ಬೆಳವಣಿಗೆ ಶೇ.7.62 ರಷ್ಟು ನಿರೀಕ್ಷಿಸಲಾಗಿದ್ದು, ಕೃಷಿ ವಲಯದಲ್ಲಿ ಶೇ.3, ವಾಣಿಜ್ಯ ವಲಯದಲ್ಲಿ ಶೇ.8.22, ಎಲ್.ಟಿ ಕೈಗಾರಿಕಾ ವಲಯದಲ್ಲಿ ಶೇ.6.25, ಹೆಚ್.ಟಿ ವಲಯದಲ್ಲಿ ಶೇ.5.29 ಹಾಗೂ ಎಲ್ಲಾ ವಲಯಗಳ ಸರಾಸರಿ ಶೇ.5ರಷ್ಟು ಬೆಳವಣಿಗೆಯನ್ನು ನಿರೀಕ್ಷಿಸಲಾಗಿದೆ.

ಮಧ್ಯಮಾವಧಿ ಆರ್ಥಿಕ ಯೋಜನೆಯ ಅನುಸಾರ ವಿದ್ಯುತ್ ವಲಯಕ್ಕೆ ಆಯವ್ಯಯದಲ್ಲಿ ಅನುದಾನವನ್ನು ನೀಡಲಾಗಿದೆ ಹಾಗೂ ಆರ್ಥಿಕ ಬೆಂಬಲವನ್ನು ವಿಸ್ತರಿಸಲಾಗಿದೆ. ಕಳೆದ ಮೂರು ವರ್ಷಗಳಲ್ಲಿ ಸರ್ಕಾರವು 6877.00 ಕೋಟಿ ರೂ.ಗಳನ್ನು ಸಹಾಯಧನವಾಗಿ ವಿದ್ಯುತ್ ವಲಯಕ್ಕೆ ಬಿಡುಗಡೆ ಮಾಡಿದೆ. ಮುಂದಿನ ಮೂರು ವರ್ಷಗಳಲ್ಲಿ 4597.00 ಕೋಟಿ ರೂ.ಗಳನ್ನು ಒದಗಿಸಲಿದೆ. 2004-05ನೇ ಸಾಲಿನಲ್ಲಿ ಸಹಾಯಧನವಾಗಿ 658.00 ಕೋಟಿ ರೂ.ಗಳನ್ನು ಸೆಪ್ಟೆಂಬರ್ 2004ರವರೆಗೆ ಕೆಪಿಸಿಎಲ್/ಎಸ್ಸಾಮ್‌ಗಳಿಗೆ ಬಿಡುಗಡೆ ಮಾಡಿದೆ.

#### (iv) ವಿಶ್ವಾಸಾರ್ಹ ತಾಂತ್ರಿಕ ಸಹಾಯ

ಕರ್ನಾಟಕದ ವಿದ್ಯುತ್ ವಲಯದ ಸುಧಾರಣೆ ಹಾಗೂ ಪುನರ್‌ವಿನ್ಯಾಸನದ ಸಲಹಾ ಸೇವಾ ವೆಚ್ಚಕ್ಕಾಗಿ ಭಾರತ ಸರ್ಕಾರದ ಮೂಲಕ ವಿಶ್ವಬ್ಯಾಂಕ್ ಆರ್ಥಿಕ ಸುಧಾರಣೆಗಾಗಿ ತಾಂತ್ರಿಕ ಸಹಾಯ ಸಾಲದ ಬೆಂಬಲವನ್ನು ವಿಸ್ತರಿಸಿದೆ.

ಪೂರ್ಣ-ಪ್ರಮಾಣದ ಲೆಕ್ಕ ಪರಿಶೋಧನೆಗಾಗಿ ಕರ್ನಾಟಕ ಸರ್ಕಾರವು ಮೀಟರ್ ಅಳವಡಿಸದ ಬಳಕೆದಾರರಿಗೆ ಮೀಟರ್ ಅಳವಡಿಸಲು ಮೂರು ವರ್ಷದ ಕಾರ್ಯಕ್ರಮವನ್ನು ಹಮ್ಮಿಕೊಂಡಿದೆ. 11 ಕೆ.ವಿ. ಫೀಡರ್‌ನ ಮೀಟರ್ ಅಳವಡಿಸುವುದು ಪೂರ್ಣಗೊಂಡಿದೆ. 2002-03ರಲ್ಲಿ 11.44 ಲಕ್ಷ ಹಾಗೂ 2003-04ರಲ್ಲಿ 6.65 ಲಕ್ಷ ಸಂಪರ್ಕಗಳಿಗೆ ಮೀಟರ್ ಅಳವಡಿಸಲಾಗಿದೆ. 2004-05ರಲ್ಲಿ 8.46 ಲಕ್ಷ ಸಂಪರ್ಕಗಳಿಗೆ ಮೀಟರ್ ಅಳವಡಿಸುವ ಗುರಿ ಹೊಂದಲಾಗಿದ್ದು, ಇದರಲ್ಲಿ ಸೆಪ್ಟೆಂಬರ್ 2004ರ ಅಂತ್ಯಕ್ಕೆ 2.35 ಲಕ್ಷ ಸಂಪರ್ಕಗಳಿಗೆ ಮೀಟರ್ ಅಳವಡಿಸಲಾಗಿದೆ. ಇದಕ್ಕಾಗಿ ನೀರಾವರಿ ಪಂಪ್‌ಸೆಟ್ ಬಳಕೆದಾರರಿಗೆ ವಾಸ್ತವವಾಗಿ ಬಳಸಿದ ವಿದ್ಯುತ್ ದರ ಅಥವಾ ಅಶ್ವಶಕ್ತಿ ದರಗಳಲ್ಲಿ ಯಾವುದು ಕಡಿಮೆಯೋ ಅದನ್ನು ವಿಧಿಸಲು ತೀರ್ಮಾನಿಸಲಾಗಿದೆ. ಮೀಟರ್ ಬಳಕೆ ಕಾರ್ಯಕ್ರಮವನ್ನು

ಸಾರ್ವತ್ರಿಕವಾಗಿ ಅಂಗೀಕರಿಸಲು ಈ ಕ್ರಮವನ್ನು ಕೈಗೊಳ್ಳಲಾಯಿತು. ಈ ಕಾರ್ಯಕ್ರಮವನ್ನು ಅನುಷ್ಠಾನಗೊಳಿಸಲು ಎಲ್ಲಾ ವಿದ್ಯುತ್ ಸರಬರಾಜು ಕಂಪನಿಗಳು ಸೂಕ್ತ ಕ್ರಮವನ್ನು ಕೈಗೊಳ್ಳುತ್ತಿವೆ.

## 2. ಪ್ರಸಾರ ಮತ್ತು ಟಾಂಚೆ

### (ಅ) ಗ್ರಾಮೀಣ ವಿದ್ಯುತ್ ಸಂಪರ್ಕ ಕಾಯಿದೆಯಡಿ

2004-05ರ ಸಾಲಿನಲ್ಲಿ 10000 ನೀರಾವರಿ ಪಂಪ್‌ಸೆಟ್‌ಗಳಿಗೆ ವಿದ್ಯುತ್ ಸಂಪರ್ಕ ಕಲ್ಪಿಸುವ ಗುರಿಯನ್ನು ಹೊಂದಲಾಗಿದ್ದು, ಜೊತೆಗೆ 6516 ಹರಿಜನ ಬಸ್ತಿಗಳಿಗೆ, 525 ದಾಖಲೆ ಗ್ರಾಮಗಳಿಗೆ ವಿದ್ಯುತ್ ಸಂಪರ್ಕವನ್ನು ಒದಗಿಸುವ ಗುರಿ ಹೊಂದಲಾಗಿದೆ. ಜನವರಿ 2005ರ ಅಂತ್ಯದ ವೇಳೆಗೆ 10368 ಪಂಪ್ ಸೆಟ್‌ಗಳಿಗೆ 858 ಹರಿಜನ ಬಸ್ತಿಗಳಿಗೆ, 175 ದಾಖಲೆ ಗ್ರಾಮಗಳಿಗೆ ವಿದ್ಯುತ್ ಸಂಪರ್ಕವನ್ನು ಕಲ್ಪಿಸಲಾಗಿದೆ. 2003-04ನೇ ಸಾಲಿನಲ್ಲಿ 14000 ನೀರಾವರಿ ಪಂಪ್ ಸೆಟ್‌ಗಳು ಮತ್ತು 312 ದಾಖಲೆ ಗ್ರಾಮಗಳಿಗೆ ವಿದ್ಯುತ್ ಸಂಪರ್ಕವನ್ನು ಕಲ್ಪಿಸಲಾಗಿದೆ. 2004-05ನೇ ಸಾಲಿಗೆ 8.46 ಲಕ್ಷ ಸಂಪರ್ಕಗಳಿಗೆ ಮೀಟರ್ ಅಳವಡಿಸುವ ಗುರಿ ಹೊಂದಲಾಗಿದೆ. ಜನವರಿ 2005ರ ಅಂತ್ಯಕ್ಕೆ 2.45 ಲಕ್ಷ ಸಂಪರ್ಕಗಳಿಗೆ ಮೀಟರ್ ಅಳವಡಿಸಲಾಗಿದೆ.

### (ಆ) ವಿದ್ಯುತ್ ಬಳಕೆಯು ನಮೂನೆ ಮತ್ತು ವಿದ್ಯುತ್ ದರ

ನೀರಾವರಿ ವಲಯವು ಹೆಚ್ಚಿನ ಅಂದರೆ ಶೇ.40.72ರಷ್ಟು ವಿದ್ಯುತ್‌ನ್ನು ಬಳಸುತ್ತಿದ್ದು, ಗೃಹ ಬಳಕೆ ಮತ್ತು ಎ.ಈ.ಹೆಚ್. ವಲಯಗಳಿಗೆ ಶೇ.21.16ರಷ್ಟು ಬಳಕೆಯಾಗುತ್ತಿದೆ. ಗ್ರಾಮೀಣ ಪ್ರದೇಶದ ವಲಯದಲ್ಲಿ ವಿದ್ಯುತ್ ಬಳಕೆಯು ಹೆಚ್ಚಾಗುತ್ತಿದ್ದು, ಇದರ ಒತ್ತಡದಿಂದ ಪ್ರಸಾರ ಮತ್ತು ಹಂಚಿಕೆಯಲ್ಲಾಗುತ್ತಿರುವ ವಿದ್ಯುತ್ ನಷ್ಟವನ್ನು ಶೀಘ್ರ ಗತಿಯಲ್ಲಿ ಕಡಿಮೆ ಮಾಡಲು ಕಷ್ಟವಾಗುತ್ತಿದೆ. 2001-02ರಿಂದ 2003-04ರ ವರೆಗೆ ವಿವಿಧ ವರ್ಗಗಳಿಂದ ಬಳಕೆಯಾಗುತ್ತಿರುವ ವಿದ್ಯುತ್ತಿನ ವಿವರಗಳನ್ನು ಕೋಷ್ಟಕ 4.7ರಲ್ಲಿ ತೋರಿಸಲಾಗಿದೆ. ವಾಣಿಜ್ಯ ಬಳಕೆಗೆ ಅತಿ ಹೆಚ್ಚಿನ ಶುಲ್ಕವನ್ನು ವಿಧಿಸುತ್ತಿದ್ದು, ತದನಂತರ ಸ್ಥಾನವನ್ನು ಸಾರ್ವಜನಿಕ ವಿದ್ಯುತ್ ಬಳಕೆ ಮತ್ತು ನೀರು ಸರಬರಾಜು ಕಾಮಗಾರಿಗಳು ಮತ್ತು ಕೈಗಾರಿಕೆಗಳಿಗೆ ವಿಸ್ತರಿಸಲಾಗಿದೆ. ಕೈಗಾರಿಕೆಗಳ ವಿದ್ಯುತ್ ಬಳಕೆ 2003-04ರಲ್ಲಿ ಶೇ.17.89ಕ್ಕೆ ಏರಿಕೆಯಾಗಿದೆ. ಇದು 2002-03ರಲ್ಲಿ ಶೇ.15.95ರಷ್ಟಿತ್ತು. ನೀರಾವರಿ ಪಂಪ್ ಸೆಟ್‌ಗಳ ವಿದ್ಯುತ್ ಬಳಕೆ 2003-04ರಲ್ಲಿ ಶೇ.40.42ಕ್ಕೆ ಇಳಿಕೆಯಾಗಿದೆ. ಇದು 2002-03ರಲ್ಲಿ ಶೇ.42.36ರಷ್ಟಿತ್ತು.

### ಕೋಷ್ಟಕ 4.7

#### ವರ್ಗವಾರು ವಿದ್ಯುತ್ ಬಳಕೆ ಮತ್ತು ಪ್ರಸಾರ ದರ 2001-02 ರಿಂದ 2003-04ರವರೆಗೆ

ಕ್ರ. ಸಂ.	ವರ್ಗವಾರು ಬಳಕೆದಾರರು	ಬಳಕೆಯ ಪ್ರಮಾಣ ಎಂ.ಯು.			2003-04
		2001-02	2002-03	2003-04	ಸರಾಸರಿ ದರ (ಪೈಸ್ ಕೆಡಬ್ಲ್ಯೂಹೆಚ್)
1.	ಕೈಗಾರಿಕೆಗಳು	3901 (20.93)	3713 (15.95)	3925 (17.89)	464
2.	ನೀರಾವರಿ ಪಂಪುಸೆಟ್‌ಗಳು	7462 (40.04)	8423 (42.36)	8929 (40.72)	63 ಮೀ. ಇಲ್ಲದೇ <10 ಹೆಚ್‌ಪಿ 363 ಮೀಟರ್
3.	ಗೃಹ ವಿದ್ಯುತ್ ಬಳಕೆ ಮತ್ತು ಎ.ಇ.ಹೆಚ್	4072 (21.85)	4182 (21.02)	4639 (21.16)	207 ಭಾ.ಜ್ಯೋ/ ಕು.ಜ್ಯೋ. 370 ಇತರ
4.	ಎಲ್.ಟಿ.ಕೈಗಾರಿಕೆ ಮತ್ತು ಸಾರ್ವಜನಿಕ ನೀರು ಸರಬರಾಜು	1771 (9.50)	2541 (12.78)	1863 (8.49)	468
5.	ವಾಣಿಜ್ಯ ವಿದ್ಯುತ್ ಬಳಕೆ	811 (4.35)	915 (4.60)	1553 (7.08)	593
6.	ಸಾರ್ವಜನಿಕ ವಿದ್ಯುತ್ ಬಳಕೆ	447 (2.40)	494 (2.49)	579 (2.64)	493
7.	ಇತರ	175 (0.93)	116 (0.80)	442 (2.02)	400
	ಮೊತ್ತ	18639 (100.00)	19888 (100.00)	21930 (100.00)	279

(ಒಟ್ಟು ವಿದ್ಯುತ್ ಬಳಕೆಯಲ್ಲಿನ ಆಯಾ ವರ್ಗಗಳ ಶೇಕಡಾವಾರು ಬಳಕೆಯ ಸಂಖ್ಯೆಯನ್ನು ಆವರಣದಲ್ಲಿ ಸೂಚಿಸಲಾಗಿದೆ).

ಆಧಾರ : ಕರ್ನಾಟಕ ವಿದ್ಯುತ್ ಪ್ರಸಾರ ನಿಗಮ ನಿಯಮಿತ.

ಕರ್ನಾಟಕ ವಿದ್ಯುತ್ ನಿಯಂತ್ರಣ ಆಯೋಗವು 2000, 2002 ಮತ್ತು 2003ನೇ ವರ್ಷಗಳಿಗೆ ಅನ್ವಯಿಸುವಂತೆ ಕ್ರಮವಾಗಿ 17.10%, 16.2% ಹಾಗೂ 2.03% ದರ ಹೆಚ್ಚಳದ ಆದೇಶವನ್ನು ಹೊರಡಿಸಿದೆ.

### (ಇ) ಪ್ರಸಾರಣ ಛೇದನಗಳು ಮತ್ತು ಉಪಕೇಂದ್ರಗಳು

ಪ್ರಸಕ್ತ ಸಾಲಿನಲ್ಲಿ ಜನವರಿ 2005ರ ಅಂತ್ಯದವರೆಗೆ ಒಂದು 400 ಕೆ.ವಿ. ಸೋಮನಹಳ್ಳಿಯಿಂದ-ಗುತ್ತಿ (1.00 ಸಿಕೆಎಂಎಸ್), ಎರಡು 220 ಕೆವಿ ಶಿವಮೊಗ್ಗದಿಂದ ಬೆಂಗಳೂರು ಬಿ4 ಮಾರ್ಗ ಹಾಸನದವರೆಗೆ (66.72 ಸಿಕೆಎಂಎಸ್), ಬಾಗಲಕೋಟೆಗೆ 220 ಕೆವಿ ಮಾರ್ಗ (0.40 ಸಿಕೆಎಂಎಸ್) ವಿತರಣಾ ಮಾರ್ಗಗಳು ಪೂರ್ಣಗೊಂಡಿರುತ್ತವೆ. ಜೊತೆಗೆ ಹದಿನೈದು 110 ಕೆ.ವಿ. ಹಾಗೂ ಹನ್ನೊಂದು 66 ಕೆ.ವಿ. ಮಾರ್ಗಗಳು ಪೂರ್ಣಗೊಂಡಿವೆ. ಒಂದು 220/110 ಕೆವಿ, ಹತ್ತು 110/33 ಕೆವಿ, ನಾಲ್ಕು 110/11 ಕೆವಿ ಹಾಗೂ ಒಂಭತ್ತು 66/11 ಕೆವಿ ಪ್ರಸರಣ ಮಾರ್ಗಗಳು ಹಾಗೂ ಹೊಸ ಉಪಕೇಂದ್ರಗಳು ಪ್ರಾರಂಭಗೊಂಡಿವೆ.

2003-04ನೇ ಸಾಲಿನಲ್ಲಿ 3.69 ಲಕ್ಷ ವಿವಿಧ ಅಂದರೆ ಗೃಹಬಳಕೆ, ವಾಣಿಜ್ಯ ಸರ್ವವಿದ್ಯುತ್ ಗೃಹ, ಎಲೆಟ್ರಿಕ್‌ಬೆಚ್‌ಟಿ ಮತ್ತು ಭಾಗ್ಯಜ್ಯೋತಿಗಳಿಗೆ ಹೊಸದಾಗಿ ಸಂಪರ್ಕವನ್ನು ಕಲ್ಪಿಸಲಾಗಿದೆ ಹಾಗೂ ಪ್ರಸಕ್ತ ಸಾಲಿನಲ್ಲಿ 4.00 ಲಕ್ಷಗಳ ಗುರಿಯಿದೆ. ನವೆಂಬರ್ 2004ರ ಅಂತ್ಯಕ್ಕೆ 2.47 ಲಕ್ಷ ಸಂಪರ್ಕಗಳನ್ನು ಕಲ್ಪಿಸಲಾಗಿದೆ.

ಪರಿಣಾಮಕಾರಿ ಹಾಗೂ ವಿಶ್ವಾಸಾರ್ಹ ಪ್ರಸರಣ ಮತ್ತು ವಿತರಣಾ ವ್ಯವಸ್ಥೆಯನ್ನು ಸಾಧಿಸುವುದಕ್ಕಾಗಿ ಹೊಸ ಪ್ರಸರಣ ಮಾರ್ಗಗಳನ್ನು ಮತ್ತು ಒತ್ತಡವಿರುವಲ್ಲಿ ಉಪ ಕೇಂದ್ರ ಗಳನ್ನು ನಿರ್ಮಿಸುವುದರಿಂದ ವಿದ್ಯುತ್ ವಿತರಣೆ ವ್ಯವಸ್ಥೆಯನ್ನು ವಿಸ್ತರಿಸುವುದು ಮತ್ತು ಸುಧಾರಿಸುವುದರಿಂದ, ಶಕ್ತಿಯ ಸಂರಕ್ಷಣೆ, ಪ್ರಸರಣ ಮತ್ತು ವಿತರಣೆ ನಷ್ಟವನ್ನು ಕಡಿಮೆಗೊಳಿಸುವುದರಿಂದ, ಗ್ರಾಮೀಣ ಫೀಡರ್‌ಗಳು ಮತ್ತು ಉಪಕೇಂದ್ರಗಳಲ್ಲಿ ಕೆಪಾಸಿಟರ್ಸ್ ಸ್ಥಾಪಿಸುವುದರಿಂದ ಹಾಲಿ ಜಾಲವನ್ನು ಬಲಪಡಿಸಲಾಗುವುದು.

### ಫೈ

ಕರ್ನಾಟಕ ರಾಜ್ಯದಲ್ಲಿ 2002-03 ರಿಂದ 2004-05ರ ವರೆಗೆ ಮಾರಾಟವಾದ ತೈಲ ಉತ್ಪನ್ನಗಳ ವಿವರಗಳನ್ನು ಕೋಷ್ಟಕ - 4.8ರಲ್ಲಿ ನೀಡಲಾಗಿದೆ.

2003-04ನೇ ಸಾಲಿನಲ್ಲಿ ಹೈಸ್ಪೀಡ್ ಡೀಸೆಲ್‌ನ ಮಾರಾಟ ಹೆಚ್ಚಾಗಿದ್ದು, ನಂತರದ ಸ್ಥಾನಗಳು ದ್ರವೀಕರಣ ಪೆಟ್ರೋಲಿಯಂ ಅನಿಲ ಹಾಗೂ ಮೋಟಾರ್ ಸ್ಪಿರಿಟ್ ಇವುಗಳದ್ದಾಗಿರುತ್ತವೆ. ಸೀಮೆಎಣ್ಣೆ ಮತ್ತು ಫರ್ಮೀಸ್ ತೈಲವನ್ನು ಹೊರತುಪಡಿಸಿ ಉಳಿದ ಪೆಟ್ರೋಲಿಯಂ ಉತ್ಪನ್ನಗಳ ಮಾರಾಟ 2003-04ರಲ್ಲಿ ಅಧಿಕವಾಗಿದೆ.

### ಕೋಷ್ಟಕ 4.8

#### ಕರ್ನಾಟಕದಲ್ಲಿ ಮಾರಾಟವಾದ ಫೈಲ ಉತ್ಪನ್ನಗಳು 2002-03 ರಿಂದ 2004-05

(ಟನ್ನುಗಳಲ್ಲಿ)

ಉತ್ಪನ್ನಗಳು	2002-03	2003-04	2004-05**
1. ದ್ರವೀಕೃತ ಪೆಟ್ರೋಲಿಯಂ ಅನಿಲ	461554	546656	312278
2. ಮೋಟಾರ್ ಸ್ಪಿರಿಟ್	503619	505934	251797
3. ಸೀಮೆ ಎಣ್ಣೆ	503191	459041	232943
4. ಹೈಸ್ಪೀಡ್ ಡೀಸೆಲ್	2241602	2439139	1190061
5. ಮಿಡು ಡೀಸೆಲ್ ತೈಲ	45728	47057	25738
6. ಫರ್ಮೀಸ್ ತೈಲ	477738	467097	243874
7. ಬಿಟುಮೆನ್	33232	83454	35049

ಆಧಾರ : ಡೆಪ್ಯೂಟಿ ಜನರಲ್ ಮ್ಯಾನೇಜರ್ ಮತ್ತು ರಾಜ್ಯಮಟ್ಟದ ಸಮನ್ವಯಾಧಿಕಾರಿ, ಭಾರತೀಯ ತೈಲ ನಿಗಮ, ಬೆಂಗಳೂರು

#### ಅಂಕಅಂಶಗಳು ಈಗ ಕಾಣಿಸಿರುವ ಸಂಸ್ಥೆಗಳ ಸಂಬಂಧಿಸಿರುತ್ತವೆ.

1. ಭಾರತೀಯ ತೈಲ ನಿಗಮ
2. ಭಾರತೀಯ ಪೆಟ್ರೋಲಿಯಂ ನಿಗಮ
3. ಹಿಂದೂಸ್ತಾನ್ ಪೆಟ್ರೋಲಿಯಂ ನಿಗಮ
4. ಇಂಡೋ-ಬರ್ಮಾ ಪೆಟ್ರೋಲಿಯಂ ನಿಗಮ

\*\* ಅಂಕಅಂಶಗಳು ಸೆಪ್ಟೆಂಬರ್ 2004ರವರೆಗೆ.

## ಆಸಂಪ್ರದಾಯಿಕ ಆಂಧ್ರನ ಮೂಲಗಳು

ಗ್ರಾಮೀಣ ಇಂದ್ರನದ ಕಾರ್ಯಕ್ರಮದಲ್ಲಿ ಮೂರು ಭಾಗಗಳಿವೆ.

1. ಸಮಗ್ರ ಗ್ರಾಮೀಣ ಇಂದ್ರನ ಕಾರ್ಯಕ್ರಮ (ಐ.ಆರ್.ಐ.ಪಿ)
2. ರಾಷ್ಟ್ರೀಯ ಬಿಯೋಗ್ರಾಫಿಕ್ ಅಭಿವೃದ್ಧಿ ಯೋಜನೆ (ಎನ್.ಪಿ.ಬಿ.ಡಿ)
3. ಸುಧಾರಿತ ಒಲೆಗಳ ರಾಷ್ಟ್ರೀಯ ಯೋಜನೆ (ಎನ್.ಪಿ.ಐ.ಸಿ)

2003-04ನೇ ಸಾಲಿನಿಂದ ಸುಧಾರಿತ ಒಲೆಗಳ ರಾಷ್ಟ್ರೀಯ ಕಾರ್ಯಕ್ರಮಕ್ಕೆ ಕೇಂದ್ರದ ಸಹಾಯವು ಮುಂದುವರಿಯದೇ ಐರುಪುದರಿಂದ ಯೋಜನೆಯು ಅನುಷ್ಠಾನಗೊಂಡಿರುವುದಿಲ್ಲ.

ಆಸಂಪ್ರದಾಯಿಕ ಇಂದ್ರನ ಮೂಲಗಳ ಕಾರ್ಯಕ್ರಮದಲ್ಲಿ 2002-03ರಿಂದ 2004-05ರವರೆಗೆ ಸಾಧಿಸಿದ ಪ್ರಗತಿಯನ್ನು ಕೋಷ್ಟಕ - 4.9ರಲ್ಲಿ ತೋರಿಸಲಾಗಿದೆ.

### ಕೋಷ್ಟಕ 4.9

#### ಆಸಂಪ್ರದಾಯಿಕ ಆಂಧ್ರನ ಮೂಲಗಳ ಕಾರ್ಯಕ್ರಮದಲ್ಲಿ ಪ್ರಗತಿ 2002-03 ರಿಂದ 2004-05 (ಸಂಖ್ಯೆಗಳು)

	2002-03	2003-04	2004-05 (ನಿರೀಕ್ಷಿತ)
1. ಸುಧಾರಿತ ಕಟ್ಟಿಗೆ ಒಲೆ	9031	**	**
2. ಬಿಯೋಗ್ರಾಫಿಕ್ ಘಟಕ	17169	12014	15000
3. ಸೂರ್ಯ ಶಾಖ ಸಲಕರಣೆಗಳು	2835	**	**

ಆಧಾರ 1. ಗ್ರಾಮೀಣ ಇಂದ್ರನ ಕೋಶ, ಗ್ರಾಮೀಣ ಅಭಿವೃದ್ಧಿ ಮತ್ತು ಪರಿಷತ್ತಿನಿಂದ ರಾಜ್ ಇಲಾಖೆ.

2. ವಾರ್ಷಿಕ ಯೋಜನೆಗಳು 2003-04 ಮತ್ತು 2004-05

\*\* ಯೋಜನೆಯು ಅನುಷ್ಠಾನಗೊಂಡಿರುವುದಿಲ್ಲ/ಮುಂದುವರಿದಿರುವುದಿಲ್ಲ

ಕರ್ನಾಟಕ ನವೀಕರಿಸಬಹುದಾದ ಇಂದ್ರನ ಅಭಿವೃದ್ಧಿ ನಿಯಮಿತವನ್ನು (ಕೆ.ಆರ್.ಐ.ಡಿ.ಎಲ್) ವಾಯುಶಕ್ತಿ, ಸಣ್ಣ ಜಲವಿದ್ಯುತ್ ಮತ್ತು ಸೌರಶಕ್ತಿ ವಲಯಗಳನ್ನು ಸಂಯೋಜಿಸಿ ವಿದ್ಯುತ್ ಉತ್ಪಾದನಾ ಕೇಂದ್ರಗಳನ್ನು ಸ್ಥಾಪಿಸಲು ನೋಡಲ್ ವಿಜ್ಞೆಯಾಗಿ ನಿಯಮಿಸಲಾಗಿದೆ. ರಾಷ್ಟ್ರೀಯ ವಾಯುಶಕ್ತಿ ಸಂಪನ್ಮೂಲ ಸಂಯೋಜನಾ ಕಾರ್ಯಕ್ರಮದಲ್ಲಿ 500 ಮೆಗಾವಾಟ್ಸ್‌ನಷ್ಟು ವಾಯುಶಕ್ತಿ ವಿದ್ಯುತ್ ಉತ್ಪಾದನಾ ಸಾಮರ್ಥ್ಯವನ್ನು ಗುರುತಿಸಲಾಗಿದೆ. ಕರ್ನಾಟಕ ಶಕ್ತಿ ನಿಗಮವು ಅನೇಕ ಸ್ಥಳಗಳನ್ನು ಸಣ್ಣ ಜಲವಿದ್ಯುತ್ ಉತ್ಪಾದನೆಗಾಗಿ ಗುರುತಿಸಿದೆ. ಸಕಲ ಕಾರ್ಪೊರೇಷನ್ ಸಹ ವಿದ್ಯುತ್ ಉತ್ಪಾದನಾ ಸಾಮರ್ಥ್ಯದ ಮೂಲವಾಗಿದ್ದು, ಇವುಗಳನ್ನು ಕ್ರಿಯಾತ್ಮಕವಾಗಿ ಪ್ರೋತ್ಸಾಹಿಸಲಾಗುತ್ತಿದೆ.

## ಸಾರಾಂಶ

### 1. ರಾಜ್ಯ ಸಾರಾಂಶ

ಸಾರ್ವಜನಿಕ ಸಾರಿಗೆ ವ್ಯವಸ್ಥೆಯನ್ನು ಹೆಚ್ಚಿಸಿ ಸಮರ್ಪಕವಾಗಿಯೂ, ಪರಿಣಾಮಕಾರಿ ಯಾಗಿರಿಸಿ ಮತ್ತು ಸಾರ್ವಜನಿಕರ ಆತ್ಮೀಯತೆಯನ್ನು ಹೆಚ್ಚಿಸಿ ಕರ್ನಾಟಕ ರಾಜ್ಯ ರಸ್ತೆ ಸಾರಿಗೆ ನಿಗಮವನ್ನು ನಾಲ್ಕು ನಿಗಮಗಳಾಗಿ ವಿಂಗಡಿಸಿದೆ. ನಿಗಮವು 2004ರ ಸೆಪ್ಟೆಂಬರ್ ಅಂತ್ಯದ ವೇಳೆಗೆ

13425 ಅನುಸೂಚಿಗಳು ಹಾಗೂ 2110 ಹೊಸ ವಾಹನಗಳನ್ನು ಕೊಳ್ಳಲು ಕ್ರಿಯಾಯೋಜನೆ ತಯಾರಿಸಿದೆ. ಇದರಲ್ಲಿ 679 ವಾಹನಗಳನ್ನು ರಾಜ್ಯ ರಸ್ತೆ ಸಾರಿಗೆ ನಿಗಮದಿಂದ, 586 ವಾಹನಗಳನ್ನು ಬೆಂಗಳೂರು ಮಹಾನಗರ ಸಾರಿಗೆ ಸಂಸ್ಥೆಯಿಂದ, 714 ವಾಹನಗಳನ್ನು ವಾಯುವ್ಯ ಕರ್ನಾಟಕ ಸಾರಿಗೆ ಸಂಸ್ಥೆಯಿಂದ ಹಾಗೂ 131 ವಾಹನಗಳನ್ನು ಈಶಾನ್ಯ ಕರ್ನಾಟಕ ಸಾರಿಗೆ ಸಂಸ್ಥೆಯ ಮೂಲಕ ಕೊಳ್ಳಲು ನಿರ್ಧರಿಸಲಾಗಿದೆ. ವಾಹನಗಳ ಸಂಖ್ಯೆ ಮತ್ತು ಅವುಗಳ ಉಪಯೋಗದ ವಿವರಗಳನ್ನು ಕೋಷ್ಟಕ - 4.10ರಲ್ಲಿ ಕೊಡಲಾಗಿದೆ.

### ಕೋಷ್ಟಕ - 4.10

ಕೆ.ಎಸ್.ಆರ್.ಜಿ.ಐ. ವಾಹನಗಳ ಸಂಖ್ಯೆ ಮತ್ತು ಕಾರ್ಯಕ್ಷಮತೆ ಮತ್ತು ಸಾರಿಗೆಯ ಸಂಖ್ಯೆಗಳು 2003-04 ರಿಂದ 2004-05ರವರೆಗೆ

ವಿವರ	2003-04			
	ಕೆಎಸ್ಆರ್‌ಟಿಸಿ	ಬಿಎಂಟಿಸಿ	ಎನ್‌ಡಬ್ಲ್ಯೂ ಕೆಆರ್‌ಟಿಸಿ	ಎನ್‌ಇಕೆ ಆರ್‌ಟಿಸಿ
1. ವರ್ಷದ ಅಂತ್ಯದಲ್ಲಿ ವಾಹನಗಳ ಸಂಖ್ಯೆ	4405	3421	3483	2190
2. ಶೇಕಡಾವಾರು ವಯೋಮಿತಿ ಮೀರಿದ ಸಂಖ್ಯೆ	8.08	5.78	17.11	9.95
3. ವಾಹನಗಳ ಉಪಯೋಗಿಸುವಿಕೆ (ಶೇಕಡ)	95.30	95.80	95.90	95.40
ವಿವರ	2004-05 (ನವೆಂಬರ್ 2004ರವರೆಗೆ)			
	ಕೆಎಸ್ಆರ್‌ಟಿಸಿ	ಬಿಎಂಟಿಸಿ	ಎನ್‌ಡಬ್ಲ್ಯೂ ಕೆಆರ್‌ಟಿಸಿ	ಎನ್‌ಇಕೆ ಆರ್‌ಟಿಸಿ
1. ವರ್ಷದ ಅಂತ್ಯದಲ್ಲಿ ವಾಹನಗಳ ಸಂಖ್ಯೆ	4670	4100	3664	2504
2. ಶೇಕಡಾವಾರು ವಯೋಮಿತಿ ಮೀರಿದ ಸಂಖ್ಯೆ	8.08	5.12	16.18	14.80
3. ವಾಹನಗಳ ಉಪಯೋಗಿಸುವಿಕೆ (ಶೇಕಡ)	95.10	96.00	96.30	96.00

ಆಧಾರ : ಕರ್ನಾಟಕ ರಾಜ್ಯ ರಸ್ತೆ ಸಾರಿಗೆ ಸಂಸ್ಥೆ, ಬೆಂಗಳೂರು

### 2. ಮೋಟಾರು ವಾಹನಗಳು

ಮೋಟಾರು ವಾಹನಗಳ ಇಲಾಖೆಯು ಅತ್ಯಂತ ಹೆಚ್ಚಿನ ರಾಜಸ್ವ ತರುವ ಇಲಾಖೆಗಳಲ್ಲಿ ಒಂದಾಗಿದೆ. 2003-04ರ ಸಾಲಿನಲ್ಲಿ ರೂ.851.00 ಕೋಟಿ ರಾಜಸ್ವ ಬಂದಿರುತ್ತದೆ. 2002-03ನೇ ಸಾಲಿನಲ್ಲಿ 715 ಕೋಟಿ ರೂ.ಗಳ ರಾಜಸ್ವವನ್ನು ಸಂಗ್ರಹಿಸಲಾಯಿತು. ಪ್ರಸಕ್ತ ವರ್ಷದ ಗುರಿಯು 912 ಕೋಟಿ ರೂಪಾಯಿಗಳಾಗಿವೆ ಹಾಗೂ ಜನವರಿ 2005ರ ಅಂತ್ಯದವರೆಗೆ 655 ಕೋಟಿ ರೂ.ಗಳನ್ನು ಸಂಗ್ರಹಿಸಲಾಗಿದೆ.

2001-02 ರಿಂದ 2004-05ರ ವರೆಗೆ ವಿವಿಧ ಮಾರ್ಗಗಳ ಮೋಟಾರು ವಾಹನಗಳ ವಿವರಗಳನ್ನು ಕೋಷ್ಟಕ 4.11ರಲ್ಲಿ ನೀಡಲಾಗಿದೆ. ನೋಂದಣಿಯಾಗಿರುವ ಒಟ್ಟು ವಾಹನಗಳಲ್ಲಿ ಪ್ರಥಮ ಸ್ಥಾನ ದ್ವಿಚಕ್ರ ವಾಹನಗಳೂ ಮತ್ತು ನಂತರದ ಸ್ಥಾನವನ್ನು ಮೋಟಾರು ಕಾರುಗಳು ಪಡೆದಿರುತ್ತವೆ.

### ಕೋಷ್ಟಕ 4.11

ವಿವಿಧ ಮಾರ್ಗಗಳ ಮೋಟಾರು ವಾಹನಗಳ ಸಂಖ್ಯೆ : 2001-02 ರಿಂದ 2004-05ರವರೆಗೆ

ವಿವರ	(ಸಾವಿರಗಳಲ್ಲಿ)			
	2001-02	2002-03	2003-04	2004-05*
1. ಮೋಟಾರು ಸೈಕಲ್‌ಗಳು	2822.31	3245.65	3556.74	3713.07
2. ಮೋಟಾರು ಕಾರುಗಳು	375.29	429.44	468.94	498.60
3. ಜೀಪುಗಳು	39.54	41.04	42.29	43.12
4. ಆಟೋರಿಕ್ಷಗಳು	158.55	174.15	188.59	194.84
5. ಸದೋಪಯೋಗಿ ಬಸ್ಸುಗಳು	366.91	409.30	453.01	483.06
6. ಬಾಡಿಗೆ ಕಾರುಗಳು	189.84	239.33	262.42	285.06
7. ಕರ್ನಾಟಕ ರಾಜ್ಯ ರಸ್ತೆ ಸಾರಿಗೆ ಬಸ್ಸುಗಳು	22.78	25.15	26.82	26.31
8. ಖಾಸಗಿ ಬಸ್ಸುಗಳು	6.73	7.12	8.67	9.07
9. ಸರಕು ಸಾಗಿಸುವ ವಾಹನಗಳು	130.64	148.03	161.12	167.34
10. ಟ್ರಾಕ್ಟರ್‌ಗಳು	115.25	125.09	131.53	137.27
11. ಟ್ರೈಲ್ಲರುಗಳು	110.04	126.70	132.23	136.88
12. ಇತರೆ	64.72	74.57	87.26	94.30
<b>ಒಟ್ಟು ವಾಹನಗಳು</b>	<b>3907.55</b>	<b>4461.11</b>	<b>4875.75</b>	<b>5097.64</b>

ಆಧಾರ : ಸಾರಿಗೆ ಆಯುಕ್ತರು, ಕರ್ನಾಟಕ ಸರ್ಕಾರ

\* ಅಗಸ್ಟ್ 2004ರ ವರೆಗೆ

## 1. ಬಂದರುಗಳು

ಕರ್ನಾಟಕವು ನೂತನ ಬಂದರು ಕಾರ್ಯನೀತಿಯನ್ನು ಈ ಕೆಳಗಿನ ಉದ್ದೇಶವನ್ನಿಟ್ಟುಕೊಂಡು ರಚಿಸುತ್ತದೆ. ಬಂದರು ಸೌಕರ್ಯವನ್ನು ಸೃಷ್ಟಿಸುವುದು, ಹೊಸ ಬಂದರು ಪ್ರದೇಶಗಳ ಮತ್ತು ಅಗತ್ಯವಿರುವ ಮೂಲಭೂತ ಸೌಲಭ್ಯಗಳ ಅಭಿವೃದ್ಧಿ, ಕಡಲಿಗೆ ಸಂಬಂಧಪಟ್ಟ ಕೈಗಾರಿಕೆಗಳು, ಕರಾವಳಿಯ ಹಡಗು ಪ್ರಯಾಣ ಮತ್ತು ವಿದ್ಯುತ್ ಯೋಜನೆಗಳಿಗೆ ಬಂದರು ಸೌಕರ್ಯಗಳಿಗೆ ಖಾಸಗೀ ಬಂಡವಾಳ ಹೂಡಿಕೆಯನ್ನು ಉಪಯೋಗಿಸಿಕೊಳ್ಳಲು ಉದ್ದೇಶಿಸಲಾಗಿದೆ. ಈ ಕಾರ್ಯನೀತಿಯನ್ನು ಅನುಷ್ಠಾನಗೊಳಿಸಲು ಕರ್ನಾಟಕ ಕೈಗಾರಿಕಾ ಬಂಡವಾಳ ಮತ್ತು ಅಭಿವೃದ್ಧಿ ನಿಗಮವನ್ನು ನೋಡಲ್ ಏಜೆನ್ಸಿಯಾಗಿ ನಿಯಮಿಸಲಾಗಿದೆ. ಖಾಸಗೀಯವರೊಂದಿಗೆ ಒಪ್ಪಂದದ ಬೆಳವಣಿಗೆಯನ್ನು ಇತ್ಯರ್ಥಗೊಳಿಸಲು ಒಂದು ಸಮಿತಿಯನ್ನು ರಚಿಸಲಾಗಿದೆ.

ಬೆಲೆಕೇರಿ, ತದ್ವಿ ಮತ್ತು ಹಳೇ ಮಂಗಳೂರು - ಈ ಮೂರು ಬಂದರುಗಳ ಮೇಲೆ ಬಂಡವಾಳ ಹೂಡಲು ಖಾಸಗೀಯವರಿಗೆ

ಅವಕಾಶವನ್ನು ಕಲ್ಪಿಸಲಾಗಿದೆ. ವಿಸ್ತೃತವಾದ ಹರಾಜುಗಳಿಗೆ ಕಾಯಲಾಗಿದೆ. ತದ್ವಿ ಬಂದರಿನ ಅಭಿವೃದ್ಧಿಪಡಿಸುವವರ ಆಯ್ಕೆಯ ಪ್ರಕ್ರಿಯೆ ಪೂರ್ಣಗೊಂಡಿದೆ.

ಭಾರತ ಸರ್ಕಾರವು ಬಂದರುಗಳ ಮೂಲಭೂತ ಸೌಕರ್ಯಗಳ ಸುಧಾರಣೆಗಾಗಿ ದೊಡ್ಡ ಬಂದರು ಹಾಗೂ ವಿದೇಶಿ ಬಂದರು, ದೊಡ್ಡ ಬಂದರು ಹಾಗೂ ಚಿಕ್ಕ ಬಂದರು ಮತ್ತು ಭಾರತೀಯ ಕಂಪನಿಗಳ ನಡುವೆ ಜಂಟಿ ಒಪ್ಪಂದಕ್ಕೆ ಬರಲು ನಿರ್ಧರಿಸಲಾಗಿದೆ. ಈ ಜಂಟಿ ಒಪ್ಪಂದದ ಅಡಿಯಲ್ಲಿ ನಿರೀಕ್ಷಿತ ಹಡಗಿನ ಸರಕಿನ ಬೆಳವಣಿಗೆಯನ್ನು ಮಂಗಳೂರು ಬಂದರಿಗೆ ಕಳುಹಿಸಲು ಕಾರವಾರ ಬಂದರಿನಲ್ಲಿ ಹೆಚ್ಚುವರಿ ಹಡಗು ನಿಲ್ಲುವ ತಾಣವನ್ನು (ಬರ್ತ್) ಕಟ್ಟಲು ಒಂದು ಯೋಜನೆಯನ್ನು ರೂಪಿಸಲಾಗಿದೆ.

2002-03ರಿಂದ 2004-05ರವರೆಗೆ ಕರ್ನಾಟಕ ರಾಜ್ಯದ ಅಧೀನದಲ್ಲಿ ಬರುವ ಸರಕು ಸಾಗಣೆ ಮಾಡಿರುವ ವಿವರಗಳನ್ನು ಕೋಷ್ಟಕ 4.12 ರಲ್ಲಿ ನೀಡಲಾಗಿದೆ.

### ಕೋಷ್ಟಕ - 4.12

ಬಂದರುಮಾತು ಸರಕು ಸರಬರಾಜು ಪ್ರಮಾಣ 2002-03 ರಿಂದ 2004-05ರವರೆಗೆ  
('000 ಟನ್ನುಗಳಲ್ಲಿ)

ಬಂದರು	2002-03	2003-04	2004-05 (ನಿರೀಕ್ಷಿತ)
1. ಕಾರವಾರ	545	952	1000
2. ಮಲ್ಲೆ	10	11	12
3. ಮಂಗಳೂರು	120	107	110
4. ಇತರೆ	1	98	150
<b>ಮೊತ್ತ</b>	<b>676</b>	<b>1168</b>	<b>1272</b>

ಅಧಾರ: 1. ಯೋಜನಾ ಇಲಾಖೆ, 2004-05ರ ವಾರ್ಷಿಕ ಯೋಜನೆ  
2. ನಿರ್ದೇಶಕರು, ಬಂದರುಗಳು ಮತ್ತು ಒಳನಾಡು ಜಲಸಾರಿಗೆ ಇಲಾಖೆ

## 1. ಮೂಲಭೂತ ಸೌಕರ್ಯ ಹಾಗೂ ದೂರಸಂಪರ್ಕಗಳು

ಬೆಂಗಳೂರು ಅಂತರರಾಷ್ಟ್ರೀಯ ವಿಮಾನ ನಿಲ್ದಾಣ ಯೋಜನೆಯನ್ನು 1300.00 ಕೋಟಿ ರೂಪಾಯಿಗಳ ವೆಚ್ಚದಲ್ಲಿ ಅಭಿವೃದ್ಧಿಪಡಿಸಲಾಗುತ್ತಿದ್ದು ಇದು ಬೆಂಗಳೂರನ್ನು ಪ್ರಯಾಣಿಕರ ಮತ್ತು ಸರಕು ಸಾಗಣೆಕೆಯ ಕೇಂದ್ರ ಬಿಂದುವನ್ನಾಗಿ ಮತ್ತು ಸೇವಾ ಉದ್ಯಮ ಮತ್ತು ವೈಮಾನಿಕ ರಂಗ, ಜೈವಿಕಶಾಸ್ತ್ರ, ಮಾಹಿತಿ ತಂತ್ರಜ್ಞಾನ ಕ್ಷೇತ್ರದಲ್ಲಿ ಮುಂಚೂಣಿ ಸ್ಥಾನದಲ್ಲಿರುವಂತೆ ಮಾಡಿದೆ. ಇದು ಒಟ್ಟಾರ ದಕ್ಷಿಣ ಪ್ರದೇಶದ ಮತ್ತು ರಾಜ್ಯದ ರಸ್ತೆಗೆ ಮತ್ತು ಪ್ರವಾಸೋದ್ಯಮಕ್ಕೆ ಭಾರಿ ಉತ್ತೇಜನ ನೀಡಲಿದೆ.

ಈ ಯೋಜನೆಯು ಅನೇಕ ಪ್ರಥಮಗಳನ್ನು ಹೊಂದಿದೆ. ಇದು ಖಾಸಗಿ ಸರ್ಕಾರಿ ಸಹಭಾಗಿತ್ವದ ದೇಶದ ಮೊಟ್ಟಮೊದಲನೆಯ ಹಸಿರು ವಲಯದ ವಿಮಾನ ನಿಲ್ದಾಣವನ್ನಾಗಿ ಕರ್ನಾಟಕ ರಾಜ್ಯ ಸರ್ಕಾರ (ಕೆ.ಎಸ್.ಐ.ಐ.ಡಿ.ಸಿ ಮೂಲಕ) ಮತ್ತು ಭಾರತ ಸರ್ಕಾರದೊಂದಿಗೆ (ಭಾರತೀಯ ವೈಮಾನಿಕ ಪ್ರಾಧಿಕಾರದ ಮೂಲಕ)

ಯೋಜನೆಯ ರಾಜ್ಯ ಪ್ರವರ್ತಕರೆಂದು ಮತ್ತು ಸೀಮೆನ್ಸ್ ಕೂಟದವರಾದ ಸೀಮೆನ್ಸ್ ಯೋಜನೆ ಉದ್ಯಮದಾರರು ಜಿ.ಎಂ.ಬಿ.ಹೆಚ್ ಜರ್ಮನಿ, ಯೂನಿಕ ಜ್ಯೂರಿಚ್ ಏರ್‌ಪೋರ್ಟ್, ಸ್ವಿಡ್ಜರ್‌ಲ್ಯಾಂಡ್, ಎಲ್ ಅಂಡ್ ಟಿ ಲಿಮಿಟೆಡ್ ಇಂಡಿಯಾ ಖಾಸಗಿ ಪಾಲುದಾರರೆಂದು ಸದರಿ ವಿಮಾನ ನಿಲ್ದಾಣವನ್ನು ಅಭಿವೃದ್ಧಿ ಗೊಳಿಸಲಾಗುತ್ತಿದೆ. ಈ ಯೋಜನೆಯು ನಾಗರಿಕ ವಿಮಾನ ಯಾನ ವಲಯದಲ್ಲಿ ಮುಂಚೂಣಿಯಲ್ಲಿರುವ ಉದ್ಯಮವಾಗಿದ್ದು, ಇದಕ್ಕೆ ರಾಜ್ಯ ಸರ್ಕಾರ ಮತ್ತು ಕೇಂದ್ರ ಸರ್ಕಾರದಿಂದ ಕೆಲವೊಂದು ಅನುಮೋದನೆಗಳನ್ನು ಪಡೆಯಲು ಮತ್ತು ಯೋಜನೆಯ ನಾನಾ ಒಪ್ಪಂದಗಳನ್ನು ತಯಾರುಗೊಳಿಸಲು ನಿರೀಕ್ಷಿಸಿದ ಹೆಚ್ಚಿನ ಕಾಲಾವಧಿ ತೆಗೆದುಕೊಂಡಿತು. ನಿರೀಕ್ಷೆಯಂತೆ ಮಾರ್ಚ್ 2005ರಲ್ಲಿ ನಿರ್ಮಾಣ ಕೆಲಸವು ಪ್ರಾರಂಭವಾಗಲಿದ್ದು ಈಗ ಯೋಜನೆಯ ಕನಸು ನನಸಾಗಲಿದೆ.

ವಿಮಾನ ನಿಲ್ದಾಣದ ನಿರ್ವಹಣೆ ಮತ್ತು ಕಾರ್ಯಾಚರಣೆ ಹಾಗೂ ನಿರ್ಮಾಣ ಅಭಿವೃದ್ಧಿ ಮತ್ತು ವಿನ್ಯಾಸ ಮಾಡಲು ಬೆಂಗಳೂರು ಅಂತರರಾಷ್ಟ್ರೀಯ ವಿಮಾನ ನಿಲ್ದಾಣ ನಿಯಮಿತ ಎಂಬ ಜಂಟಿ



ಉದ್ಯಮ ಕಂಪನಿಯನ್ನು ಮಾರ್ಚ್ 2002ರಲ್ಲಿ ರಚನೆ ಮಾಡಲಾಗಿದ್ದು ಇದು ಯೋಜನೆಯ ವಿವರಗಳನ್ನು ಪೂರ್ಣಗೊಳಿಸಿದೆ. ಇದು ಸಮಗ್ರ ಯೋಜನಾ ಅಭಿವೃದ್ಧಿ 30 ವರ್ಷಗಳಲ್ಲಿ ವಿಮಾನ ನಿಲ್ದಾಣವನ್ನು ಹಂತಹಂತವಾಗಿ ಅಭಿವೃದ್ಧಿಗೊಳಿಸುವ ದೂರದೃಷ್ಟಿಯ ದಾಖಲೆ ಪತ್ರವನ್ನು ಸಹ ಇದು ಒಳಗೊಂಡಿದೆ. ಮೊದಲ ಹಂತದಲ್ಲಿ ವಿವರವಾದ ಪರಿಮಾಣಗಳು ವಾಸ್ತುಶಿಲ್ಪ ಮತ್ತು ಇಂಜಿನಿಯರಿಂಗ್ ವಿನ್ಯಾಸ ಇವುಗಳನ್ನು ನೆರವೇರಿಸಿದೆ. ಆರ್ಥಿಕ ಮಾನದಂಡ ಮತ್ತು ಹಣಕಾಸು ಮಾದರಿಯ ಆಧಾರದ ಮೇಲೆ ವಾಣಿಜ್ಯ ಯೋಜನೆಯನ್ನು ಅಭಿವೃದ್ಧಿಗೊಳಿಸಿದೆ. ಯೋಜನೆಯ ಸಾಲದ ಅಗತ್ಯತೆಗಳಿಗೆ ಐಸಿಐಸಿಐ ಬ್ಯಾಂಕ್‌ನ್ನು ಹಣಕಾಸು ಪೂರೈಕೆದಾರರನ್ನಾಗಿ ನೇಮಕ ಮಾಡಲಾಗಿದೆ. ಖಾಸಗಿ ವಿಮಾನ ನಿಲ್ದಾಣಗಳಿಗೆ ಅವಕಾಶ ನೀಡಲು ಏರ್ ಕ್ಯಾಪ್ಸ್ ಕಾಯಿದೆಯಡಿಯಲ್ಲಿ ರಚಿತವಾದ ಭಾರತೀಯ ವೈಮಾನಿಕ ಪ್ರಾಧಿಕಾರ ಕಾಯಿದೆ ಮತ್ತು ನಿಯಮಗಳನ್ನು ತಿದ್ದುಪಡಿ ಮಾಡಲಾಗಿದೆ. ಭಾರತ ಸರ್ಕಾರ ಮತ್ತು ಬಿಬಿಎಎಲ್ ನಡುವೆ ರಿಯಾಯಿತಿ ಒಪ್ಪಂದವು ತೀರ್ಮಾನಗೊಂಡಿದೆ ಮತ್ತು ಅದಕ್ಕೆ ಜುಲೈ 2004ರಲ್ಲಿ ಸಹಿ ಮಾಡಿದೆ. ಇತರ ಯೋಜನೆ ಒಪ್ಪಂದಗಳಾದ ರಾಜ್ಯ ಸರ್ಕಾರ ಮತ್ತು ಬಿಬಿಎಎಲ್ ಮತ್ತು ಎಎಐ ನಡುವೆ ಸಿಎನ್‌ಎಸ್/ಐಟಿಎಂ ಒಪ್ಪಂದಗಳು ಈಗ ಇತ್ಯರ್ಥಕ್ಕಾಗಿ ಅಂತಿಮ ಹಂತದಲ್ಲಿವೆ. ಮಾರ್ಚ್ 2005ರಲ್ಲಿ ಯೋಜನೆಯ ನಿರ್ಮಾಣ ಕಾರ್ಯವನ್ನು ಪ್ರಾರಂಭಿಸುವುದಕ್ಕೆ ಅನುವಾಗಲು ಶೀಘ್ರದಲ್ಲಿಯೇ ಯೋಜನೆಯ ಹಣಕಾಸು ಸಮಾಪ್ತಿ ಸಾಧಿಸುವುದನ್ನು ನಿರೀಕ್ಷಿಸಲಾಗಿದೆ. ಕರ್ನಾಟಕ ರಾಜ್ಯ ಸರ್ಕಾರವು ಯೋಜನೆಗೆ ಅಗತ್ಯವಾದಂಥ ಪರಿಧಿಯ ಮೂಲಸೌಲಭ್ಯಗಳಾದ ಜಮೀನು, ವಿದ್ಯುತ್ ಮತ್ತು ನೀರನ್ನು ಒದಗಿಸಲು ಬದ್ಧವಾಗಿದೆ. ಭಾರತ ಸರ್ಕಾರದ ರಾಷ್ಟ್ರೀಯ ಹೆದ್ದಾರಿ ಪ್ರಾಧಿಕಾರವು ಬೆಂಗಳೂರು ನಗರ ಮತ್ತು ದೇವನಹಳ್ಳಿ ನಡುವಿನ ರಸ್ತೆಯನ್ನು 6 ಪಥದ ರಸ್ತೆಯನ್ನಾಗಿ ವಿಸ್ತರಿಸುತ್ತಿದೆ. ನಾಗರಿಕ ವಿಮಾನಯಾನ ಮಹಾ ನಿರ್ದೇಶಕರನ್ನು ಮತ್ತು ಭಾರತ ಸರ್ಕಾರದ ಭಾರತೀಯ ವೈಮಾನಿಕ ಪ್ರಾಧಿಕಾರ (ಎಎಐ) ದವರನ್ನು ಅವಶ್ಯವಾಗಿ ತೊಡಗಿಸಿಕೊಳ್ಳುವುದರೊಂದಿಗೆ ಸಣ್ಣ ವಿಮಾನ ನಿಲ್ದಾಣಗಳ ಅಭಿವೃದ್ಧಿಯನ್ನು ಮೂಲಸೌಲಭ್ಯ ಅಭಿವೃದ್ಧಿ ಇಲಾಖೆಗೆ ವಹಿಸಲಾಗಿದೆ. ಹುಬ್ಬಳ್ಳಿಯ ಸಣ್ಣ ವಿಮಾನ ನಿಲ್ದಾಣವು ಉತ್ತರ ಕರ್ನಾಟಕಕ್ಕೆ ವಿಮಾನಯಾನ/ವಾಯುಯಾನ ಸಂಪರ್ಕ ಕಲ್ಪಿಸಲು ಸಾಧ್ಯವಾಗಿದೆ.

ಹುಬ್ಬಳ್ಳಿ ವಿಮಾನ ನಿಲ್ದಾಣಕ್ಕೆ ರಾತ್ರಿವೇಳೆ ಬಂದಿಳಿಯುವ ಸೌಲಭ್ಯಗಳನ್ನು ಕಲ್ಪಿಸುವಂತೆ ಭಾರತ ಸರ್ಕಾರವನ್ನು ಕೋರಲಾಗಿದೆ. ಇದರಿಂದ ಅದು ಮುಂಬೈಗೆ ವಿಮಾನ ಸಂಪರ್ಕ ಕಲ್ಪಿಸುವುದಲ್ಲದೆ ಮತ್ತು ಬೆಂಗಳೂರಿಗೆ ಸಂಪರ್ಕವನ್ನು ಹೆಚ್ಚಿಸುತ್ತದೆ. ಗುಲ್ಬರ್ಗಾ ವಿಮಾನ ನಿಲ್ದಾಣಕ್ಕೆ ಜಮೀನನ್ನು ಸ್ವಾಧೀನಪಡಿಸಿಕೊಂಡಿದೆ ಮತ್ತು ಯೋಜನೆಯ ಸಮಗ್ರ ವಿವರಗಳನ್ನು ಹಾಗೂ ತಾಂತ್ರಿಕ ಕಾರ್ಯಸಾಧ್ಯವಾದ ಅಧ್ಯಯನವನ್ನು ಕೈಗೊಳ್ಳಲಾಗಿದೆ. ಮಂಗಳೂರು ವಿಮಾನ ನಿಲ್ದಾಣ ವಿಷಯದಲ್ಲಿ ಕೇಂದ್ರ ಸರ್ಕಾರವು ಎರಡನೆ ರನ್‌ವೇ ಯನ್ನು ಮತ್ತು ಹೊಸ ಟರ್ಮಿನಲ್ ಕಟ್ಟಡವನ್ನು ನಿರ್ಮಿಸುತ್ತಿದೆ.

ಸರ್ಕಾರವು ಮೆಟ್ರೋ ಯೋಜನೆಯನ್ನು ದೆಹಲಿ ಮೆಟ್ರೋ ಯೋಜನೆಯ ಸಹಭಾಗಿತ್ವದೊಂದಿಗೆ ಸಾಧಿಸಲು ಯೋಚಿಸಲಾಗಿದೆ. ಈ ಯೋಜನೆಯ ವೆಚ್ಚವು 4899 ಕೋಟಿ ರೂಪಾಯಿಗಳೆಂದು ಅಂದಾಜಿಸಲಾಗಿದೆ. ಇದರಲ್ಲಿ ಕರ್ನಾಟಕ ಸರ್ಕಾರವು 980 ಕೋಟಿ

ರೂಪಾಯಿಗಳ ಈಕ್ವಿಟಿ ಪಾಲು ಹಾಗೂ ಭಾರತ ಸರ್ಕಾರವು 980 ಕೋಟಿ ರೂಪಾಯಿಗಳ ಈಕ್ವಿಟಿ ಪಾಲು ಭರಿಸಬೇಕಾಗಿದೆ. ಉಳಿದ ಮೊತ್ತವನ್ನು ವಾಣಿಜ್ಯ ಸಂಸ್ಥೆಗಳಿಂದ ಸಾಲ ರೂಪವಾಗಿ ಎತ್ತಬೇಕಾಗಿದೆ.

ಕರ್ನಾಟಕ ರಾಜ್ಯದಲ್ಲಿ ರೈಲ್ವೆ ಮೂಲಸೌಲಭ್ಯ ಯೋಜನೆಗಳನ್ನು ಅಭಿವೃದ್ಧಿಗೊಳಿಸಲು ಮತ್ತು ಅನುಷ್ಠಾನ ಮಾಡುವ ಉದ್ದೇಶದಿಂದ ಕೆ-ಆರ್‌ಐಡಿಇ ಯನ್ನು ಸ್ಥಾಪಿಸಲಾಯಿತು ಮತ್ತು ಅಂತಹ ಯೋಜನೆಗಳ ಅಭಿವೃದ್ಧಿಯಲ್ಲಿ ಎಲ್ಲಿ ಅಗತ್ಯವೋ ಅಲ್ಲಿ ಖಾಸಗಿ ವಲಯದವರನ್ನು ಮೀಟುಗೋಲಾಗಿ ತೆಗೆದುಕೊಳ್ಳಲಾಯಿತು. ಕೆ-ಆರ್‌ಐಡಿಇ ಮೂಲಕ ಜ್ಞಾಪನ ಒಪ್ಪಂದದಡಿಯಲ್ಲಿ ಮೊದಲ ಹಂತದಲ್ಲಿ ಗುರುತಿಸಲಾದ ನಾಲ್ಕು ಯೋಜನೆಗಳಾದ ಹಾಸನ ಮಂಗಳೂರು (ಗೇಜ್ ಪರಿವರ್ತನೆ) ಸೊಲ್ಲಾಪುರ-ಗ್ವದರ್ (ಗೇಜ್ ಪರಿವರ್ತನೆ) ಹೊಸಪೇಟೆ-ಗುಂತಕಲ್ (ದ್ವಿಮಾರ್ಗ) ಹುಬ್ಬಳ್ಳಿ-ಅಂಕೋಲ (ಹೊಸಮಾರ್ಗ). ಯೋಜನೆಯ ವಿವರವಾದ ಅಧ್ಯಯನಗಳಿಂದ ಹಾಸನ-ಮಂಗಳೂರು ಗೇಜ್ ಪರಿವರ್ತನೆಯ ವಾಣಿಜ್ಯ ಕಾರ್ಯ ಸಾಧ್ಯವೆಂದು ಕಂಡುಬಂದಿದೆ. ಸದರಿ ಯೋಜನೆಯನ್ನು ಸಶಕ್ತ ಹೂಡಿಕೆದಾರರು ಮತ್ತು ಕರ್ನಾಟಕ ರಾಜ್ಯ ಸರ್ಕಾರ/ರೈಲ್ವೆ ಮಂತ್ರಾಲಯದ ಈಕ್ವಿಟಿ ಪಾಲುದಾರಿಕೆಯೊಂದಿಗೆ ಹಾಸನ-ಮಂಗಳೂರು ರೈಲ್ವೆ ಅಭಿವೃದ್ಧಿ ಕಂಪನಿ ಎಂಬ ಹೆಸರಿನ ವಿಶೇಷ ವಾಹನದ ಮೂಲಕ ಅನುಷ್ಠಾನಗೊಳಿಸಲಾಗುತ್ತಿದೆ. ಹಾಸನ-ಮಂಗಳೂರು ರೈಲ್ವೆ ಪರಿವರ್ತನೆ ಯೋಜನೆಯ ಅನುಷ್ಠಾನಕ್ಕಾಗಿ ಸ್ಥಾಪಿಸಲಾದ ವಿಶೇಷ ಉದ್ದೇಶ ವಾಹನವಾದ ಹೆಚ್‌ಎಂಆರ್‌ಡಿಎಸ್ ಷೇರುದಾರರ ಒಪ್ಪಂದಕ್ಕೆ ದಿನಾಂಕ 23-10-2003ರಂದು ಬೆಂಗಳೂರಿನಲ್ಲಿ ಸಹಿ ಮಾಡಲಾಯಿತು. ಯೋಜನೆಯ ದಾಖಲೆ ಪತ್ರಗಳಾದ ಎಂದರೆ ರಿಯಾಯಿತಿ ಒಪ್ಪಂದ ಇಪಿಸಿ ಗುತ್ತಿಗೆ ಮತ್ತು ಕಾರ್ಯಾಚರಣೆ ಮತ್ತು ನಿರ್ವಹಣೆ ಒಪ್ಪಂದಗಳಿಗೆ ದಿನಾಂಕ 18-3-2004ರಂದು ರೈಲ್ವೆ ಮಂತ್ರಾಲಯದೊಂದಿಗೆ ಸಹಿ ಮಾಡಲಾಯಿತು. ಈ ಯೋಜನೆಯ ಉದ್ದೇಶಿತ ರೂ.45.00 ಕೋಟಿಗಳ ಕೊಡುಗೆಗೆ ರಾಜ್ಯ ಸರ್ಕಾರವು ಈಗಾಗಲೇ ರೂ.28.00 ಕೋಟಿಗಳನ್ನು ಬಿಡುಗಡೆ ಮಾಡಿದೆ. ಹೆಚ್‌ಎಂಆರ್‌ಡಿಎಸ್ ಯು ಈಗಾಗಲೇ ಬ್ಯಾಂಕುಗಳಿಂದ ರೂ.40.00 ಕೋಟಿಗಳ ಸಾಲವನ್ನು ಮತ್ತು ರೂ.20.00 ಕೋಟಿಗಳನ್ನು ಸಶಕ್ತ ಹೂಡಿಕೆದಾರರಿಂದ ಹೊಂದಾಣಿಕೆ ಮಾಡಿಕೊಂಡಿದೆ. ಇದರ ನಿರ್ಮಾಣ ಕಾರ್ಯವು ಪ್ರಗತಿಯಲ್ಲಿದ್ದು ಮತ್ತು ಮಾರ್ಚ್ 2005ರಲ್ಲಿ ಇದನ್ನು ಪೂರ್ಣಗೊಳಿಸಲಾಗುವುದು.

ಕರ್ನಾಟಕ ರಾಜ್ಯ ಸರ್ಕಾರವು ರೈಲ್ವೆ ಮಂತ್ರಾಲಯದೊಂದಿಗೆ 50:50 ಪ್ರಮಾಣದ ವೆಚ್ಚ ಪಾಲುದಾರಿಕೆ ಆಧಾರದ ಮೇಲೆ ಸೊಲ್ಲಾಪುರ ಗದರ್ ಗೇಜ್ ಪರಿವರ್ತನಾ ಯೋಜನೆಯನ್ನು ಅನುಷ್ಠಾನ ಗೊಳಿಸಲಾಗುತ್ತಿದೆ. ಈ ಯೋಜನಾ ಅಂದಾಜು ವೆಚ್ಚ ರೂ.318.00 ಕೋಟಿಗಳು ಈವರೆಗೆ ರಾಜ್ಯ ಸರ್ಕಾರವು ಸದರಿ ಯೋಜನೆಯ ಅಭಿವೃದ್ಧಿ ಕಾರ್ಯಗಾರಿಗಳಿಗೆ ನೈರುತ್ಯ ರೈಲ್ವೆದೊಂದಿಗೆ ರೂ.16.00 ಕೋಟಿಗಳನ್ನು ಠೇವಣಿ ಮಾಡಿದೆ. ಕೆ-ಆರ್‌ಐಡಿಇ ನ್ನು ಸ್ಥಾಪಿಸುವಾಗ ರಾಜ್ಯ ಸರ್ಕಾರ ಮತ್ತು ರೈಲ್ವೆ ಮಂತ್ರಾಲಯದ ನಡುವೆ ಆದ ಜ್ಞಾಪನ ಒಪ್ಪಂದದಡಿಯಲ್ಲಿ ಹುಬ್ಬಳ್ಳಿ ಅಂಕೋಲಾ ರೈಲ್ವೆ ಮಾರ್ಗದ ಅಭಿವೃದ್ಧಿಯನ್ನು ಒಂದು ಯೋಜನೆಯನ್ನಾಗಿ ಗುರುತಿಸಲಾಗಿತ್ತು. ಆದರೆ ಈ ಯೋಜನೆಯು ವಾಣಿಜ್ಯ ಹಿತದೃಷ್ಟಿಯಿಂದ ಕಾರ್ಯಸಾಧ್ಯವಲ್ಲವಾದ್ದರಿಂದ ಸದರಿ ಯೋಜನೆಯನ್ನು

ಅನುಷ್ಠಾನಗೊಳಿಸುವುದನ್ನು ಆರ್ಥಿಕ ಮತ್ತು ಹಣಕಾಸಿನ ವ್ಯವಹಾರಗಳನ್ನು ಆಧರಿಸಿ ಕೈಗೆತ್ತಿಕೊಳ್ಳುವ ಬಗ್ಗೆ ರೈಲ್ವೆ ಮಂತ್ರಾಲಯವು ತೀರ್ಮಾನಿಸಬೇಕಾಗಿರುತ್ತದೆ. ಇದಲ್ಲದೆ ಯೋಜನೆಯ ಅನುಷ್ಠಾನವನ್ನು ಕೈಗೆತ್ತಿಕೊಳ್ಳುವ ಮುಂಚೆ ಪರಿಸರಾತ್ಮಕ ವಿಚಾರಗಳನ್ನು ಇತ್ಯರ್ಥಗೊಳಿಸಬೇಕಾಗಿರುತ್ತದೆ. ಕರ್ನಾಟಕ ರಾಜ್ಯ ಸರ್ಕಾರವು ವೆಚ್ಚ ಪಾಲುದಾರಿಕೆ ಆಧಾರದ ಮೇಲೆ ರೈಲ್ವೆ ಮಂತ್ರಾಲಯದೊಂದಿಗೆ 3 ರೈಲ್ವೆ ಯೋಜನೆಗಳನ್ನು ಅನುಷ್ಠಾನಗೊಳಿಸುತ್ತಿದೆ. ಅವುಗಳು ಬೆಂಗಳೂರು - ಕೆಂಗೇರಿ (ದ್ವಿಮಾರ್ಗ) ಕೆಂಗೇರಿ - ರಾಮನಗರಂ (ದ್ವಿಮಾರ್ಗ) ಮತ್ತು ಕೊಟ್ಟೂರು - ಹರಿಹರ (ಹೊಸಮಾರ್ಗ) ಇವುಗಳ ನಿರ್ಮಾಣ ಕಾರ್ಯವು ಪ್ರಗತಿಯಲ್ಲಿದೆ. ಕರ್ನಾಟಕ ರಾಜ್ಯ ಸರ್ಕಾರವು ರೈಲ್ವೆ ಮಂತ್ರಾಲಯದೊಂದಿಗೆ 50:50 ವೆಚ್ಚ ಪಾಲುದಾರಿಕೆ ಆಧಾರದ ಮೇಲೆ ಸೇತುವೆ / ರಸ್ತೆ ಕೆಳ ಸೇತುವೆಗಳ ಯೋಜನೆಗಳ ಅನುಷ್ಠಾನಕ್ಕೆ ಹಣ ತೊಡಗಿಸುತ್ತಿದೆ. ಈಗಾಗಲೇ 3 ರಸ್ತೆ ಮೇಲು ಸೇತುವೆ /

ರಸ್ತೆ ಕೆಳ ಸೇತುವೆಗಳು ಪೂರ್ಣಗೊಂಡಿದೆ ಮತ್ತು 4 ರಸ್ತೆ ಮೇಲು ಸೇತುವೆ / ರಸ್ತೆ ಕೆಳ ಸೇತುವೆಗಳು ವಿವಿಧ ಹಂತಗಳಡಿಯಲ್ಲಿ ಅನುಷ್ಠಾನದಲ್ಲಿವೆ. ಕರ್ನಾಟಕ ರಾಜ್ಯ ಸರ್ಕಾರವು ಈವರೆಗೆ ರೂ.5.35 ಕೋಟಿಗಳನ್ನು ಬಿಡುಗಡೆ ಮಾಡಿದ್ದು ಮತ್ತು 2004-05ನೇ ಸಾಲಿಗಾಗಿ ಯೋಜನಾ ಅಭಿವೃದ್ಧಿ ಮತ್ತು ಅನುಷ್ಠಾನಕ್ಕೆ ರೂ.1.00 ಕೋಟಿಯ ಅಯವ್ಯಯವನ್ನು ಒದಗಿಸಿದೆ. 2005-06 ನೇ ಸಾಲಿಗೆ 13 ಯೋಜನೆಗಳನ್ನು ಗುರುತಿಸಲಾಗಿದೆ.

ಕರ್ನಾಟಕದಲ್ಲಿ 2003-04ರಲ್ಲಿ ದೂರ ಸಂಪರ್ಕದ ಪ್ರಗತಿಯು ತೃಪ್ತಿಕರವಾಗಿತ್ತು. 2003-04ನೇ ಸಾಲಿನಲ್ಲಿ 10 ಹೊಸ ದೂರವಾಣಿ ಕೇಂದ್ರಗಳು ಹಾಗೂ ಒಂದು ಅಂಚೆ ಕಚೇರಿಯನ್ನು ಪ್ರಾರಂಭಿಸಲಾಗಿದೆ. ಪ್ರಗತಿಯನ್ನು ಕೋಷ್ಟಕ - 4.13ರಲ್ಲಿ ನೀಡಲಾಗಿದೆ.

#### ಕೋಷ್ಟಕ - 4.13

#### ದೂರ ಸಂಪರ್ಕಗಳ ಮುಖ್ಯ ಸೂಚಕಗಳು

2001-02 ರಿಂದ 2003-04ರ ವರೆಗೆ

(ಸಂಖ್ಯೆ)

		(ಸಂಖ್ಯೆ)			
ಘಟಕ		2001-02	2002-03	2003-04	
1.	ಅಂಚೆ ಕಚೇರಿಗಳು	ಸಂಖ್ಯೆಗಳಲ್ಲಿ	9901	9908	9909
2.	ದೂರವಾಣಿ ಸಂಪರ್ಕ ಕಲ್ಪಿಸಿದ್ದು (ಬೇರೆ ಕೇಂದ್ರ ಲೈಸುಗಳು)	ಸಂಖ್ಯೆಗಳಲ್ಲಿ	2592	2753	2752
3.	ದೂರವಾಣಿ ಕೇಂದ್ರಗಳು	ಸಂಖ್ಯೆಗಳಲ್ಲಿ	2630	2696	2706

ಆಧಾರ : ಆರ್ಥಿಕ ಮತ್ತು ಸಾಂಖ್ಯಿಕ ನಿರ್ದೇಶನಾಲಯ, ಬೆಂಗಳೂರು

5

## ಆನಾಯಿ ಮತ್ತು ಬೆಲೆಗಳು

ರಾಜ್ಯದಾಯಿ

ಕರ್ನಾಟಕದಲ್ಲಿ ಇತ್ತೀಚಿನ ಆರ್ಥಿಕ ವ್ಯವಸ್ಥೆಯ ಬೆಳವಣಿಗೆಯನ್ನು ಪರಿಶೀಲಿಸಿದರೆ 2004-05ನೇ ವರ್ಷವನ್ನು ಬೆಳವಣಿಗೆಯ ಮೈಲಿಗಲ್ಲು ಎಂದು ಪರಿಗಣಿಸಬಹುದು. ಸತತವಾಗಿ ಮೂರು ವರ್ಷಗಳ ಬರದಿಂದ ಕೃಷಿ ಉತ್ಪನ್ನದ ಮೇಲೆ ಪ್ರತಿಕೂಲ ಪರಿಣಾಮವು ಬೀರಿರುವುದರಿಂದ ರಾಜ್ಯ ಆಂತರಿಕ ಉತ್ಪನ್ನವು ಇಳವಣಿಗೆಯಾಗಿದೆ. 2004-05ನೇ ಸಾಲಿನ ಅಂತ್ಯದಲ್ಲಿ ಭಾಗಶಃ ಬರ ಸುಧಾರಣೆಯಾಗಿರುವುದರಿಂದ ಕೃಷಿ ವಲಯವು ಸುಧಾರಿಸಲಾಗಿ ಮುನ್ನೂರಿನಾ ಅಂದಾಜಿನಲ್ಲಿ ಭಟ್ಟಾರ್ ಬೆಳವಣಿಗೆಯು ಶೇ.7.8ರಷ್ಟಾಗಿದ್ದು ರಾಷ್ಟ್ರೀಯ ಮಟ್ಟಕ್ಕಿಂತ ಶೇ.1 ರಷ್ಟು ಹೆಚ್ಚಾಗಿದೆ. 2003-04 ನೇ ಸಾಲಿಗೆ ಹೋಲಿಸಿದರೆ ಪ್ರಮುಖವಾಗಿ ಪ್ರಾಥಮಿಕ ವಲಯದಲ್ಲಿ ಶೇ 8.6 ರಷ್ಟು ಹೆಚ್ಚಳವಾಗಿದೆ. ಕಟ್ಟಿನ ಉತ್ಪಾದನಾ ಅಂದಾಜಿನಲ್ಲಿ ಉತ್ಪನ್ನ ಏಕರತೆಯನ್ನು ಹೊಂದಿರುವುದು, ನೈರುತ್ಯ ಮುಂಗಾರು ಉತ್ಪಾದನೆಯಾಗುವುದು ಹಾಗೂ ಹಿಂದಿನ ವರ್ಷಗಳಲ್ಲಿ ವ್ಯತಿರಿಕ್ತ ಬೆಳವಣಿಗೆಯಾಗಿರುವುದು ಒಟ್ಟಾರೆ ಬೆಳವಣಿಗೆ ಹೆಚ್ಚಲು ಸಾಧ್ಯವಾಗಿದೆ.

ಮುನ್ಸೂಚನಾ ಅಂದಾಜುಗಳು 2004-05

ಕೃಷಿ ವಲಯದಲ್ಲಿನ ನಿರೀಕ್ಷಿತ ಉತ್ಪಾದನೆ, ತ್ರೈಮಾಸಿಕ ಕೈಲಾಶಿಲಾ ಉತ್ಪನ್ನದ ಸೂಚ್ಯಂಕದ ಇತ್ತೀಚಿನ ಬೆಳವಣಿಗೆ ಹಾಗೂ ಆರ್ಥವ್ಯವಸ್ಥೆಯ ಇತರೆ ವಲಯಗಳಲ್ಲಿನ ನಿರ್ವಹಣೆಯ ಲಭ್ಯವಾದ ಮಾಹಿತಿ ಆಧಾರದ ಮೇಲೆ ರಾಜ್ಯದ ಒಟ್ಟು ಆಂತರಿಕ ಉತ್ಪನ್ನದ ಮುನ್ನೂರಿನಾ ಅಂದಾಜುಗಳನ್ನು ತಯಾರಿಸಲಾಗಿದೆ. ವಲಯವಾರು ಅಂದಾಜುಗಳ ಪ್ರಮುಖ ಅಂಶಗಳು ಈ ಕೆಳಕಂಡಂತಿವೆ.

**ರಾಜ್ಯದ ಒಟ್ಟು ಆಂತರಿಕ ಉತ್ಪನ್ನದ ಅಂದಾಜು**

ರಾಜ್ಯದ ಆರ್ಥಿಕ ವ್ಯವಸ್ಥೆಯ ನೈವ ಬೆಳವಣಿಗೆಯನ್ನು ತುಂಬೆ ಮಾಡುವ ಕರ್ನಾಟಕ ರಾಜ್ಯದ ಒಟ್ಟು ಆಂತರಿಕ ಉತ್ಪನ್ನದ ಅಂದಾಜುಗಳು ಸ್ಥಿರ ಬೆಲೆಗಳಲ್ಲಿ 2003-04ರಲ್ಲಿ 80550 ಕೋಟಿ ರೂ.ಗಳಷ್ಟಾಗಿದ್ದು, 2004-05ನೇ ಸಾಲಿನಲ್ಲಿ 86842 ಕೋಟಿ ರೂ.ಗಳಷ್ಟನ್ನು ನಿರೀಕ್ಷಿಸಲಾಗಿದೆ. ಈ ಬೆಳವಣಿಗೆಯು 2003-04ನೇ ಸಾಲಿನಲ್ಲಿ ಶೇ 6.2ರಷ್ಟು, 2004-05ನೇ ಸಾಲಿನಲ್ಲಿ

ಶೇ 7.8ರಷ್ಟು ಅಂದಾಜಿಸಲಾಗಿದೆ. ಅಂದರೆ ಶೇ.1.6ರಷ್ಟು ಹೆಚ್ಚಾಗಿರುವುದು ಗೋಚರವಾಗುತ್ತದೆ. ಕೆಲವು ಭಾಗಗಳಲ್ಲಿ ಮಳೆ ಕೊರತೆ ಹಾಗೂ ಸಮಾನಾಗಿ ಮಳೆ ಬೀಳದ ಐದ್ವರೂ ಸಹ ರಾಜ್ಯ ಆಂತರಿಕ ಉತ್ಪನ್ನದ ಬೆಳವಣಿಗೆ ಹೆಚ್ಚಳವಾಗಿರುವುದು ಕಂಡು ಬರುತ್ತದೆ. ಇದು ಕೃಷಿ, ತಯಾರಿಕೆ ಮತ್ತು ಸೇವಾ ವಲಯದಲ್ಲಿ ಶೇ 5ಕ್ಕಿಂತ ಹೆಚ್ಚಾಗಿರುವುದರಿಂದ ರಾಜ್ಯದ ಆಂತರಿಕ ಉತ್ಪನ್ನದಲ್ಲಿ ಬೆಳವಣಿಗೆ ನಿರೀಕ್ಷಿಸಲಾಗಿದೆ. ಈ ಬೆಳವಣಿಗೆಯು ಉಗ್ರಾಣ ಸ್ಥಿರಾಸ್ಥಿ ಮತ್ತು ವ್ಯಾಪಾರ ಸೇವೆಗಳ ಹೊರತಾಗಿದೆ. ರಾಜ್ಯದ ಆಂತರಿಕ ಉತ್ಪನ್ನ ಅಂದಾಜುಗಳು ಸ್ಥಿರ ಬೆಲೆಗಳಲ್ಲಿ 2003-04ರಲ್ಲಿ 13,2498 ಕೋಟಿ ರೂ.ಗಳಷ್ಟಿದ್ದು, 2004-05ರಲ್ಲಿ 14,7956 ಕೋಟಿ ರೂ.ಗಳಾಗಿಬಹುದೆಂದು ನಿರೀಕ್ಷಿಸಲಾಗಿದೆ. (ಅಂದರೆ ಶೇಕಡಾ 11.7ರಷ್ಟು ಬೆಳವಣಿಗೆ) ಕೇಂದ್ರೀಯ ಸಾಂಖ್ಯಿಕ ಸಂಸ್ಥೆಯಿಂದ ಪ್ರಕಟಿಸಲಾದ 2004-05ರ ಮುನ್ನೂರಿನಾ ಅಂದಾಜುಗಳ ಅನ್ವಯ ಸ್ಥಿರ ಬೆಲೆಗಳಲ್ಲಿ ರಾಷ್ಟ್ರೀಯ ಮಟ್ಟದಲ್ಲಿ ನೈವ ಆಂತರಿಕ ಉತ್ಪನ್ನದ ಬೆಳವಣಿಗೆಯನ್ನು ಶೇಕಡಾ 6.9ರಷ್ಟು ನಿರೀಕ್ಷಿಸಲಾಗಿದೆ. ಇದನ್ನು ಹಿಂದಿನ ವರ್ಷಕ್ಕೆ ಹೋಲಿಸಿದಾಗ ಶೇಕಡಾ 8.5ರಷ್ಟಿರುವ ಮತ್ತು ಪ್ರಸಕ್ತ ಬೆಲೆಗಳಲ್ಲಿ 2003-04ರ ಶೇ. 11.7ಕ್ಕೆ ಹೋಲಿಸಿದಾಗ 2004-05ರಲ್ಲಿ ಶೇ.12.6 ರಷ್ಟಿದೆ.

**ಪ್ರಾಥಮಿಕ ವಲಯ**

2004-05ರಲ್ಲಿ ಕೃಷಿ, ಅರಣ್ಯ, ಮೀನುಗಾರಿಕೆ ಮತ್ತು ಗಣಿ ವಲಯಗಳಲ್ಲಿನ ರಾಜ್ಯದ ಒಟ್ಟು ಆಂತರಿಕ ಉತ್ಪನ್ನ ಸ್ಥಿರ ಬೆಲೆಗಳಲ್ಲಿ ಶೇ.6.7ರಷ್ಟು ಬೆಳವಣಿಗೆಯನ್ನು ದಾಖಲಿಸಿದೆ. ಆಹಾರ ಧಾನ್ಯದ ಮತ್ತು ಕಬ್ಬು ಉತ್ಪಾದನೆಯು ಅನುಕ್ರಮವಾಗಿ ಶೇ.8.6 ಮತ್ತು 50.4ರಷ್ಟು ಹೆಚ್ಚಾಗಿವೆ ನಿರೀಕ್ಷೆಯಿದೆ. ಆದಾಗ್ಯೂ, ಎಣ್ಣೆ ಬೀಜಗಳ ಉತ್ಪಾದನೆಯೂ 2003-04ಕ್ಕಿಂತ 2004-05ರಲ್ಲಿ ಶೇ. 19ರಷ್ಟು ಇಳಿಕೆಯಾಗುವ ನಿರೀಕ್ಷೆಯಿದೆ. ರಾಜ್ಯದ ಒಟ್ಟು ಆಂತರಿಕ ಬೆಳವಣಿಗೆಯು ಪ್ರಸಕ್ತ ಬೆಲೆಗಳಲ್ಲಿ ಶೇ.11.2ರಷ್ಟು ಅಂದಾಜಿಸಲಾಗಿದೆ.

**ದ್ವಿತೀಯ ಮತ್ತು ತೃತೀಯ ವಲಯ**

2004-05ನೇ ಸಾಲಿನಲ್ಲಿ ತಯಾರಿಕೆ, ನಿರ್ಮಾಣ ಮತ್ತು ವಿದ್ಯುಚ್ಛಕ್ತಿ ವಲಯದಲ್ಲಿನ ರಾಜ್ಯದ ಒಟ್ಟು ಆಂತರಿಕ ಉತ್ಪನ್ನದ ಅಂದಾಜುಗಳು ಸ್ಥಿರ ಬೆಲೆಗಳಲ್ಲಿ ಶೇ.6.5 ರಷ್ಟು ಹೆಚ್ಚಳವನ್ನು

ನಿರೀಕ್ಷಿಸಲಾಗಿದೆ. ನಿರ್ಮಾಣ ವಲಯದ ಬೆಳವಣಿಗೆಯನ್ನು 2004-05 ರಲ್ಲಿ ಶೇ.0.5ರಷ್ಟು ಇಳಿಕೆಯಾಗುವುದೆಂದು ಅಂದಾಜಿಸಲಾಗಿದೆ. ಉಕ್ಕಿನ ಬೆಲೆಯಲ್ಲಿ ಶೇ.34ರಷ್ಟು ಹೆಚ್ಚಾಗಿರುವುದರಿಂದ ಮತ್ತು ಇಲಾಖಾ ಉದ್ಯಮಗಳಲ್ಲಿ ವೆಚ್ಚವು ಶೇ.26ರಷ್ಟು ಕಡಿಮೆಯಾಗಿರುವುದರಿಂದ, ನಿರ್ಮಾಣ ವಲಯದ ಬೆಳವಣಿಗೆಯು ಇಳಿತಕ್ಕೆ ಕಾರಣವಾಗಿದೆ. ಪ್ರಸಕ್ತ ಬೆಲೆಗಳಲ್ಲಿ ಈ ವಲಯದ ಬೆಳವಣಿಗೆಯು ಶೇ.11.3ರಷ್ಟಾಗುತ್ತದೆ.

## ತೃತೀಯ ವಲಯ

ಇತ್ತೀಚಿನ ಬೆಳವಣಿಗೆಯ ಪ್ರವೃತ್ತಿಯನ್ನು ಗಮನಿಸಿದಾಗ, ತೃತೀಯ ವಲಯದಲ್ಲಿನ ಬೆಳವಣಿಗೆಯು ಸ್ಥಿರ ಬೆಲೆಗಳಲ್ಲಿ 2003-04ರ ಮಟ್ಟಕ್ಕೆ (ಶೇ.9ರಷ್ಟು) ಏರಿಕೆಯಾಗುವ ಸಂಭವವಿದೆ. ಈ ವಲಯದಲ್ಲಿನ ಸ್ಥಗಿತ ಹಾಗೂ ತಂತ್ರಾಂಶ ಮತ್ತು ತಂತ್ರಾಂಶದ ಸೇವೆಗಳಲ್ಲಿನ ನಿರೀಕ್ಷಿತ ರಫ್ತಿನಿಂದ ಈ ವಲಯದಲ್ಲಿನ ಬೆಳವಣಿಗೆ ಇಳಿತಕ್ಕೆ ಕಾರಣವಾಗಿದೆ. ಈ ವಲಯದಲ್ಲಿನ ಬೆಳವಣಿಗೆಯನ್ನು ಪ್ರಸಕ್ತ ಬೆಲೆಗಳಲ್ಲಿ ಶೇ.12ರಷ್ಟು ಅಂದಾಜಿಸಲಾಗಿದೆ.

2004-05 ನೇ ಸಾಲಿನ ಒಟ್ಟು ಆಂತರಿಕ ಉತ್ಪನ್ನ, ರಾಜ್ಯದ ಒಟ್ಟು ಆಂತರಿಕ ಉತ್ಪನ್ನದ ನಿರೀಕ್ಷಿತ ಅಂದಾಜುಗಳು ಮತ್ತು ಅವುಗಳ ನೈಜ ಬೆಳವಣಿಗೆಯ ದರಗಳು

ವಲಯ	ಪ್ರಸಕ್ತ ಬೆಲೆಗಳಲ್ಲಿ		ಸ್ಥಿರ (1993-94) ಬೆಲೆಗಳಲ್ಲಿ		ನೈಜ ಬೆಳವಣಿಗೆಯ ದರಗಳು (%)	
	ಕರ್ನಾಟಕ GSDP	ಭಾರತ GDP	ಕರ್ನಾಟಕ GSDP	ಭಾರತ GDP	ಕರ್ನಾಟಕ GSDP	ಭಾರತ GDP
ಪ್ರಾಥಮಿಕ	28500	679273	17197	348870	6.7	1.5
ದ್ವಿತೀಯ	41034	515010	24394	379134	6.5	8.0
ತೃತೀಯ	78242	1643841	45252	801362	9.0	8.9
ಒಟ್ಟು	147956	2838123	86842	1529366	7.8	6.9

### ತಲಾದಾಯ:

ಸ್ಥಿರ ಬೆಲೆಗಳಲ್ಲಿನ ಶೀಘ್ರ ಅಂದಾಜುಗಳ ತಲಾದಾಯವು 2003-04ರಲ್ಲಿ 13141 ರೂ.ಗಳಷ್ಟಿದ್ದು, ಇದನ್ನು ಪ್ರಸ್ತುತ ವರ್ಷಕ್ಕೆ ಹೋಲಿಸಿದಾಗ ಅಂದರೆ 2004-05ರಲ್ಲಿ 14034 ರೂ.ಗಳ ಮಟ್ಟಕ್ಕೆ ಏರಿಕೆಯಾಗುವ ನಿರೀಕ್ಷೆಯಿದೆ. ಪ್ರಸಕ್ತ ಬೆಲೆಗಳಲ್ಲಿನ ತಲಾದಾಯವು 2003-04ರಲ್ಲಿ 21696 ರೂ.ಗಳಷ್ಟಿದ್ದು, 2004-05ರಲ್ಲಿ, 24018 ರೂ.ಗಳಷ್ಟು ಅಂದಾಜಿಸಲಾಗಿದೆ. ತಲಾದಾಯದ ಬೆಳವಣಿಗೆಯು ಪ್ರಸಕ್ತ ಬೆಲೆಗಳಲ್ಲಿ ಶೇ.10.7ರಷ್ಟು ಮತ್ತು ಸ್ಥಿರ ಬೆಲೆಗಳಲ್ಲಿ ಶೇ.6.8ರಷ್ಟಾಗುವ ನಿರೀಕ್ಷೆಯಿದೆ.

ಶೀಘ್ರ ಅಂದಾಜುಗಳು 2003-04

ರಾಜ್ಯದ ಒಟ್ಟು ಆಂತರಿಕ ಉತ್ಪನ್ನದ ಅಂದಾಜುಗಳು

2002-03ನೇ ಸಾಲಿನಲ್ಲಿ, ಸ್ಥಿರ ಬೆಲೆಗಳಲ್ಲಿ, ಕರ್ನಾಟಕ ರಾಜ್ಯದ ಒಟ್ಟು ಆಂತರಿಕ ಉತ್ಪನ್ನದ ಬೆಳವಣಿಗೆ ದರವು ಶೇ. 5.3 ರಷ್ಟಿದ್ದು, 2003-04ನೇ ಸಾಲಿನಲ್ಲಿ ಈ ಬೆಳವಣಿಗೆ ದರವು ಶೇ. 6.2 ರಷ್ಟು ವಾಹಿನಿಯಾಗುವುದು. 2003-04ನೇ ಸಾಲಿಗೆ ಪ್ರಾಥಮಿಕ ವಲಯದಲ್ಲಿನ ಶೇ. 5.0 ರಷ್ಟು ಕಡಿಮೆ

ಬೆಳವಣಿಗೆಯಾಗಲು 2003-04ನೇ ಸಾಲಿನಲ್ಲಿ ಕಡಿಮೆ ಬೆಲೆಯ ವಿಸ್ತೀರ್ಣವನ್ನು ಕೊಯ್ಲು ಹಾಗೂ ನೆಟ್ಟ ವಿಸ್ತೀರ್ಣವೆಂದೂ ವಿಭಾಗಿಸಲಾಗಿದೆ. ಇದರಿಂದಾಗಿ, ಕಡಿಮೆ ಬೆಲೆಯ ಉತ್ಪಾದನೆಯನ್ನು ಕೊಯ್ಲು ವಿಸ್ತೀರ್ಣದ ಮೇಲೆ ಅಂದಾಜು ಮಾಡಿರುವುದರಿಂದ, ಕಳೆದ ಸಾಲಿಗೆ ಹೋಲಿಸಿದಾಗ ಅದರ ಉತ್ಪಾದನೆಯಲ್ಲಿ ಶೇ 52 ರಷ್ಟು ಕಡಿಮೆಯಾಗಿರುವುದು ಹಾಗೂ ಒಳನಾಡಿನ ಮೀನು ಉತ್ಪಾದನೆಯಲ್ಲಿ ಕುಸಿತವಾಗಿರುವುದು ಕಾರಣವಾಗಿದೆ. ದ್ವಿತೀಯ ವಲಯದಲ್ಲಿ ಬೆಳವಣಿಗೆಯ ದರವು ಶೇ. 6.9 ರಷ್ಟಾಗಲು ವಿದ್ಯುಚ್ಛಕ್ತಿ, ಅನಿಲ ಮತ್ತು ನೀರು ಸರಬರಾಜು ವಲಯದಲ್ಲಿನ ಬೆಳವಣಿಗೆಯಲ್ಲಿ ಸ್ವಲ್ಪಮಟ್ಟಿಗೆ ಚೇತರಿಕೆಯಾಗಿರುವುದು ಕಾರಣವಾಗಿದೆ ತೃತೀಯ ವಲಯದಲ್ಲಿನ ಬೆಳವಣಿಗೆ ದರವು ಶೇ. 10.9 ರಷ್ಟಾಗಲು ಸಂಪರ್ಕ (ಶೇ. 27.2), ಸ್ಥಿರಾಸ್ತಿ ಮತ್ತು ವ್ಯಾಪಾರ ಸೇವೆ (ಶೇ. 14.6) ಮತ್ತು ಇತರೆ ಸೇವೆಗಳು (ಶೇ. 13.9) ವಲಯಗಳಲ್ಲಿನ ಗಣನೀಯ ಬೆಳವಣಿಗೆಯು ಮುಖ್ಯ ಕಾರಣವಾಗಿರುವುದು ತಿಳಿಯುತ್ತದೆ. ಸ್ಥಿರ (1993-94) ಬೆಲೆಗಳಲ್ಲಿನ 2002-03 ಮತ್ತು 2003-04ನೇ ಸಾಲುಗಳ ರಾಜ್ಯದ ಒಟ್ಟು ಆಂತರಿಕ ಉತ್ಪನ್ನದ ವಲಯವಾರು ಬೆಳವಣಿಗೆ ದರಗಳನ್ನು ಹಿರಿದಿನ ಸಾಲಿಗೆ ಹೋಲಿಸಿದಂತೆ ಕೋಷ್ಟಕ 5.1 ರಲ್ಲಿ ಕೊಡಲಾಗಿದೆ.

## ಕೋಷ್ಟಕ 5.1

ಸ್ಥಿರ (1993-94)ರ ಬೆಲೆಗಳಲ್ಲಿ ಕರ್ನಾಟಕ ರಾಜ್ಯದ ಒಟ್ಟು ಆಂತರಿಕ ಉತ್ಪನ್ನದ  
ವಲಯವಾರು ಬೆಳವಣಿಗೆಯ ದರಗಳು

ವಲಯ	ಓಂದಿನ ಸಾಲಿಗೆ ಹೋಲಿಸಿದಂತೆ ಶೇಕಡಾವಾರು ವ್ಯತ್ಯಾಸ	
	2002-03	2003-04
1) ಕೃಷಿ	-7.5	-6.5
2) ಅರಣ್ಯ ಮತ್ತು ಮರಗೆಲಸ	-5.0	4.9
3) ಮೀನುಗಾರಿಕೆ	33.1	-7.7
4) ಗಣಿ ಮತ್ತು ಕಲ್ಲು ಅಗೆತ ಪ್ರಾಥಮಿಕ ವಲಯ	9.5 -6.4	18.1 -5.0
5) ತಯಾರಿಕೆ	13.4	7.6
5.1) ನೋಂದಾಯಿಸಿದ	18.1	8.3
5.2) ನೋಂದಾಯಿಸಿಲ್ಲದ	5.3	6.3
6) ನಿರ್ಮಾಣ ಕಾರ್ಯ	5.7	5.7
7) ವಿದ್ಯುಚ್ಛಕ್ತಿ, ಅನಿಲ ಮತ್ತು ನೀರು ಸರಬರಾಜು ದ್ವಿತೀಯ ವಲಯ	-9.7 9.4	4.1 6.9
8) ಸಾರಿಗೆ, ದಾಸ್ತಾನು ಮತ್ತು ಸಂಪರ್ಕ	17.8	19.7
8.1) ರೈಲ್ವೆ	5.7	6.4
8.2) ಇತರೆ ರೀತಿಯ ಸಾರಿಗೆ	7.8	6.7
8.3) ದಾಸ್ತಾನು	7.3	-3.0
8.4) ಸಂಪರ್ಕ	24.6	27.2
9) ವ್ಯಾಪಾರ, ವಸತಿ ಮತ್ತು ಉಪಹಾರ ಗೃಹಗಳು	7.1	4.8
10) ಬ್ಯಾಂಕಿಂಗ್ ಮತ್ತು ವಿಮೆ	10.1	7.5
11) ಸ್ಥಿರಾಸ್ತಿ, ವಾಸಗೃಹಗಳ ಒಡೆತನ ಮತ್ತು ವ್ಯಾಪಾರ ಸೇವೆಗಳು	8.0	14.6
12) ಸಾರ್ವಜನಿಕ ಆಡಳಿತ	-0.6	4.8
13) ಇತರೆ ಸೇವೆಗಳು ತೃತೀಯ ವಲಯ	6.9 9.0	13.9 10.9
ರಾಜ್ಯದ ಒಟ್ಟು ಆಂತರಿಕ ಉತ್ಪನ್ನ	5.3	6.2

ಸ್ಥಿರ(1993-94)ರ ಬೆಲೆಗಳಲ್ಲಿ 2002-03ರ ಸಾಲಿನ ಕರ್ನಾಟಕ ರಾಜ್ಯ ಆಂತರಿಕ ಉತ್ಪನ್ನವು 75841 ಕೋಟಿರೂಗಳಾಗಿದ್ದು, 2003-04ರ ಸಾಲಿಗೆ 80550 ಕೋಟಿರೂಗಳೆಂದು ಅಂದಾಜು ಮಾಡಲಾಗಿದೆ. 2002-03ರ ಸಾಲಿಗೆ ರಾಜ್ಯದ ಒಟ್ಟು ಆಂತರಿಕ ಉತ್ಪನ್ನವು ಪ್ರಸಕ್ತ ಬೆಲೆಗಳಲ್ಲಿ 120062 ಕೋಟಿರೂಗಳಿದ್ದು 2003-04ರಲ್ಲಿ 132498 ಕೋಟಿರೂಗಳೆಂದು ಅಂದಾಜು ಮಾಡಲಾಗಿದೆ. ಅಂದರೆ ಪ್ರಸಕ್ತ ಸಾಲಿನಲ್ಲಿ ಶೇ. 10.4 ರಷ್ಟು ಏರಿಕೆಯಾಗಿರುವುದು ಕಂಡುಬಂದಿದೆ. ಇದಕ್ಕನುಗುಣವಾಗಿ 2002-03ರಲ್ಲಿ ಬೆಳವಣಿಗೆ ದರವು ಶೇ. 10.1ರಷ್ಟಿತ್ತು.

ರಾಜ್ಯಾದಾಯ ಮತ್ತು ಶರಾಹಾರಾಯ ಅಂದಾಜುಗಳು

2002-03ರ ಸಾಲಿನಲ್ಲಿ ರಾಜ್ಯಾದಾಯ ಅಂದಾಜುಗಳು ಅಂದರೆ ಕರ್ನಾಟಕ ರಾಜ್ಯದ ನಿವ್ವಳ ಆಂತರಿಕ ಉತ್ಪನ್ನವು

ಸ್ಥಿರ (1993-94) ಬೆಲೆಗಳಲ್ಲಿ 67416 ಕೋಟಿರೂಗಳಿದ್ದು, 2003-04 ರಲ್ಲಿ 71672 ಕೋಟಿರೂಗಳಾಗುವುದೆಂದು ಅಂದಾಜು ಮಾಡಲಾಗಿದೆ. ಅಂದರೆ ಪ್ರಸಕ್ತ ಸಾಲಿನಲ್ಲಿ ಶೇ. 6.3ರಷ್ಟು ಏರಿಕೆಯಾಗಿರುವುದು ಕಂಡು ಬಂದಿದೆ. ಪ್ರಸಕ್ತ ಬೆಲೆಗಳಲ್ಲಿ, 2002-03ನೇ ಸಾಲಿನಲ್ಲಿ ರಾಜ್ಯಾದಾಯವು 106980 ಕೋಟಿರೂಗಳಿದ್ದು, 2003-04ನೇ ಸಾಲಿಗೆ 118329 ಕೋಟಿರೂಗಳಾಗಿರಬಹುದೆಂದು ಅಂದಾಜು ಮಾಡಲಾಗಿದೆ. ಅಂದರೆ ಪ್ರಸಕ್ತ ಸಾಲಿನಲ್ಲಿ ಶೇ. 10.6ರಷ್ಟು ಏರಿಕೆಯಾಗಿದೆ. ಪ್ರಸಕ್ತ ಹಾಗೂ ಸ್ಥಿರ ಬೆಲೆಗಳಲ್ಲಿ ರಾಷ್ಟ್ರೀಯ ಆದಾಯದ (ರಾಷ್ಟ್ರದ ನಿವ್ವಳ ಆಂತರಿಕ ಉತ್ಪನ್ನದ) ಬೆಳವಣಿಗೆಯ ದರವು ಅನುಕ್ರಮವಾಗಿ ಶೇ. 12.1 ಮತ್ತು 9.0 ರಷ್ಟಿರುವುದು.

2002-03ನೇ ಸಾಲಿನಲ್ಲಿ ಸ್ಥಿರ (1993-94)ಬೆಲೆಗಳಲ್ಲಿನ ತಲಾದಾಯವು 12518 ರೂಗಳಿದ್ದು, 2003-04ರಲ್ಲಿ 13141 ರೂಗಳಾಗಿದ್ದು, ಶೇ. 5.0ರಷ್ಟು ಏರಿಕೆಯಾಗಿರುವುದು ದಾಖಲಾಗಿರುತ್ತದೆ. ಪ್ರಸಕ್ತ ಬೆಲೆಗಳಲ್ಲಿ, 2002-03 ನೇ ಸಾಲಿಗೆ ತಲಾದಾಯವು 19865 ರೂಗಳಿಂದ 2003-04ರ ಸಾಲಿಗೆ 21696 ರೂಗಳಾಗಿದ್ದು, ಶೇ. 9.2 ರಷ್ಟು ಏರಿಕೆಯಾಗಿದೆ. ರಾಷ್ಟ್ರಮಟ್ಟದಲ್ಲಿ ಪ್ರಸಕ್ತ ಮತ್ತು ಸ್ಥಿರ ಬೆಲೆಗಳಲ್ಲಿನ ತಲಾವಾರು ಆದಾಯದ ಬೆಳವಣಿಗೆ ದರವು ಅನುಕ್ರಮವಾಗಿ ಶೇ. 10.2 ಮತ್ತು 7.1 ರಷ್ಟಿದೆ.

**ರಾಜ್ಯಾದಾಯದ ಬಲಿಯವಾರು ಪಾಲುಗಳು**

2003-04ರ ಪ್ರಸಕ್ತ ಬೆಲೆಗಳಲ್ಲಿನ ಪ್ರಾಥಮಿಕ, ದ್ವಿತೀಯ ಹಾಗೂ ತೃತೀಯ ವಲಯಗಳ ಪಾಲುಗಳು ಅನುಕ್ರಮವಾಗಿ ಶೇ. 19.9, ಶೇ. 25.2 ಮತ್ತು ಶೇ. 54.9 ರಷ್ಟಿದೆ. ಅದೇ ರೀತಿ 1993-94 (ಮೂಲ ವರ್ಷ)ರಲ್ಲಿ ಪ್ರಮುಖ ವಲಯಗಳ

ಶೇಕಡಾವಾರು ಪಾಲು 25.9, 22.0 ಮತ್ತು 52.1 ರಷ್ಟಿತ್ತು. 2003-04ನೇ ಸಾಲಿನ ರಾಜ್ಯಾದಾಯವನ್ನು 1993-94 ಸಾಲಿಗೆ ಹೋಲಿಸಿದಾಗ, ಇತ್ತೀಚಿನ ವರ್ಷಗಳಲ್ಲಿ ಕೃಷಿ ವಲಯದ ಮೇಲಿನ ಅವಲಂಬನೆಯು ಕ್ರಮೇಣವಾಗಿ ಕಡಿಮೆಯಾಗುತ್ತಿರುವುದು ಕಂಡು ಬಂದಿದೆ. ಇದೇ ಅವಧಿಯಲ್ಲಿ ದ್ವಿತೀಯ ವಲಯದ ಪಾಲು ಹೆಚ್ಚುಕಡಿಮೆ ಸ್ಥಿರವಾಗಿರುವುದು.

**ಉತ್ತರ ರಾಜ್ಯಗಳ ಕೋಷ್ಟಕ**

1993-94 ರಿಂದ 2002-03ರ ವರೆಗಿನ ಭಾರತದ ಮುಖ್ಯ ರಾಜ್ಯಗಳ ರಾಜ್ಯಾದಾಯದ ಮತ್ತು ತಲಾದಾಯದ ವಾರ್ಷಿಕ ಸರಾಸರಿ ಬೆಳವಣಿಗೆ ದರದ ಹೋಲಿಕೆಯ ಚಿತ್ರಣವನ್ನು ಮತ್ತು ಪ್ರಸಕ್ತ ಬೆಲೆಗಳ ತಲಾದಾಯವನ್ನು ಕೋಷ್ಟಕ 5.2ರಲ್ಲಿ ಕೊಡಲಾಗಿದೆ. ಪ್ರಸಕ್ತ ಬೆಲೆಗಳಲ್ಲಿ, ರಾಜ್ಯಗಳ ತಲಾದಾಯದ ಪ್ರಕಾರ ಕರ್ನಾಟಕವು 7ನೇ ಸ್ಥಾನದಲ್ಲಿದೆ.

### ಕೋಷ್ಟಕ 5.2

**ನೈಜ ಬೆಲೆಗಳಲ್ಲಿ ಪ್ರಮುಖ ರಾಜ್ಯಗಳ ರಾಜ್ಯಾದಾಯ ಮತ್ತು ತಲಾದಾಯಗಳ ವಾರ್ಷಿಕ ಸರಾಸರಿ ಬೆಳವಣಿಗೆಯ ದರಗಳು.**

ರಾಜ್ಯ	ಬೆಳವಣಿಗೆಯ ದರಗಳು (ಶೇಕಡಾವಾರು)		ಪ್ರಸಕ್ತ ಬೆಲೆಗಳಲ್ಲಿ 2002-03ರ	
	ರಾಜ್ಯಾದಾಯ	ತಲಾದಾಯ	ತಲಾದಾಯ (ರೂ.ಗಳಲ್ಲಿ)	ರ‍್ಯಾಂಕ್
ಆಂಧ್ರ ಪ್ರದೇಶ	5.4	4.2	18661	9
ಆಸ್ಸಾಂ	2.5	1.0	11755	12
ಬಿಹಾರ್	6.6	4.0	6015	16
ಗುಜರಾತ್	6.1	4.1	22047	4
ಹರಿಯಾಣ	5.8	3.3	26632	1
ಕರ್ನಾಟಕ	6.4	4.7	19865	7
ಕೇರಳ	5.0	4.1	21853	5
ಮಧ್ಯ ಪ್ರದೇಶ	3.2	1.0	11438	13
ಮಹಾರಾಷ್ಟ್ರ	4.8	2.8	26386	2
ಮೇಘಾಲಯ	6.7	3.9	15983	10
ಒರಿಸ್ಸಾ	3.6	2.1	10340	14
ಪಂಜಾಬ್	3.9	2.0	25855	3
ರಾಜಸ್ಥಾನ್	5.3	2.6	12753	11
ತಮಿಳುನಾಡು	5.2	4.2	21433	6
ಉತ್ತರ ಪ್ರದೇಶ	3.5	1.2	10289	15
ಪಶ್ಚಿಮ ಬಂಗಾಳ	7.1	5.5	18756	8
ಅಖಿಲ ಭಾರತ	5.9	4.0	18912	-

ಮೂಲ ಉದ್ಯಮಗಳ ಪ್ರಕಾರ ಪ್ರಸಕ್ತ ಹಾಗೂ ಸ್ಥಿರ ಬೆಲೆಗಳಲ್ಲಿ ರಾಜ್ಯದ ಒಟ್ಟು ಮತ್ತು ನಿವ್ವಳ ಆಂತರಿಕ ಉತ್ಪನ್ನದ ಅಂದಾಜುಗಳನ್ನು ಅನುಬಂಧ 5.1 ರಿಂದ 5.4 ರಲ್ಲಿ ಕೊಡಲಾಗಿದೆ.

**ಉದಾಹರಣೆ**

2002-03 ನೇ ಸಾಲಿಗೆ ಪ್ರಸಕ್ತ ಬೆಲೆಗಳಲ್ಲಿ ರಾಜ್ಯದ ಮಲ್ಟಿ 27 ಜಿಲ್ಲೆಗಳ ಒಟ್ಟು ಹಾಗೂ ನಿವ್ವಳ ಆಂತರಿಕ ಉತ್ಪನ್ನದ

ಅಂದಾಜುಗಳು ಹಾಗೂ ತಲಾವಾರು ಆದಾಯ ಅಂದಾಜುಗಳನ್ನು ಕೋಷ್ಟಕ 5.5ರಲ್ಲಿ ಕೊಡಲಾಗಿದೆ. 2002-03ನೇ ಸಾಲಿನಲ್ಲಿ ಬೆಂಗಳೂರು ಜಿಲ್ಲೆಯು ಆದಾಯ ಹಾಗೂ ತಲಾದಾಯದಲ್ಲಿ ಮೊದಲನೇ ಸ್ಥಾನದಲ್ಲಿದೆ.

ಕರ್ನಾಟಕ ರಾಜ್ಯ  
ರಾಜ್ಯಾದಾಯದ ವಲಯವಾರು ಪಾಲುಗಳು

ಪ್ರಸಕ್ತ ಬೆಲೆಗಳಲ್ಲಿ

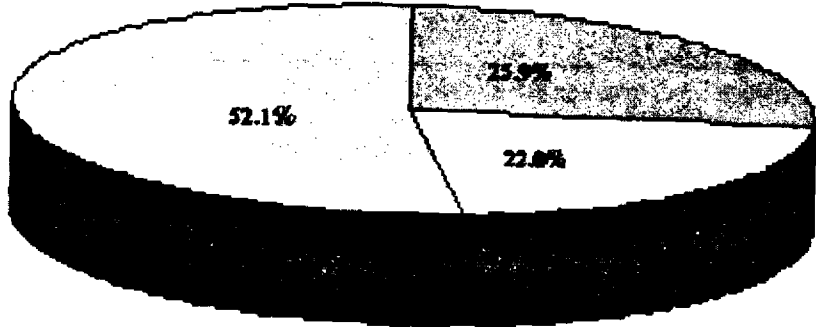
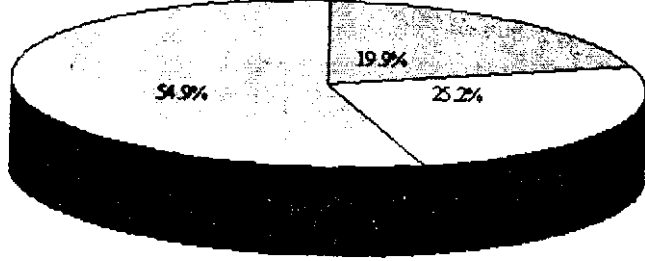

1993 - 94

□ ಪ್ರಾಥಮಿಕ

□ ದ್ವಿತೀಯ

□ ತೃತೀಯ

ಕರ್ನಾಟಕ ರಾಜ್ಯ

ರಾಜ್ಯ ಹಾಗೂ ರಾಜ್ಯದ ತಲಾವಾರು ಆದಾಯ (ರೂ. ಗಳಲ್ಲಿ)

ಪ್ರಸಕ್ತ ಬೆಲೆಗಳಲ್ಲಿ

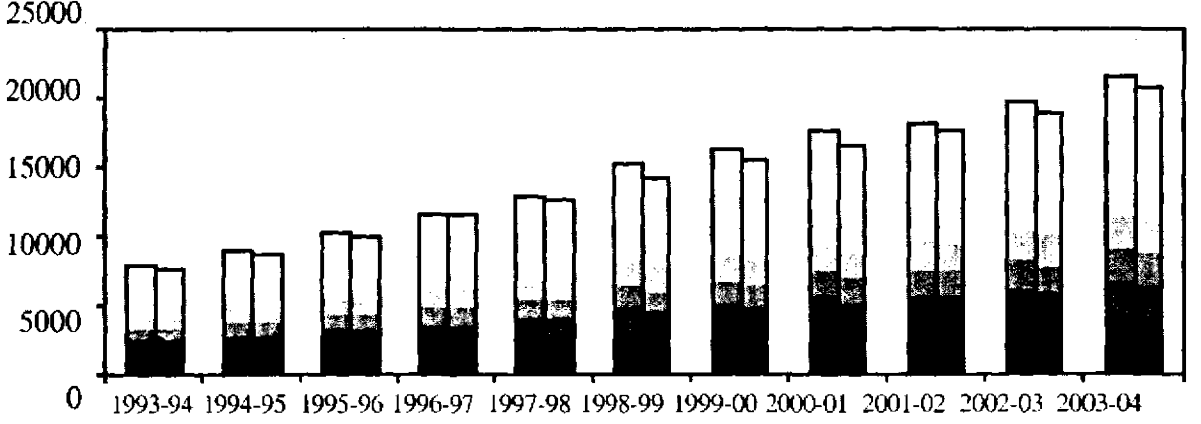

ಷರ (1993 - 94) ಬೆಲೆಗಳಲ್ಲಿ

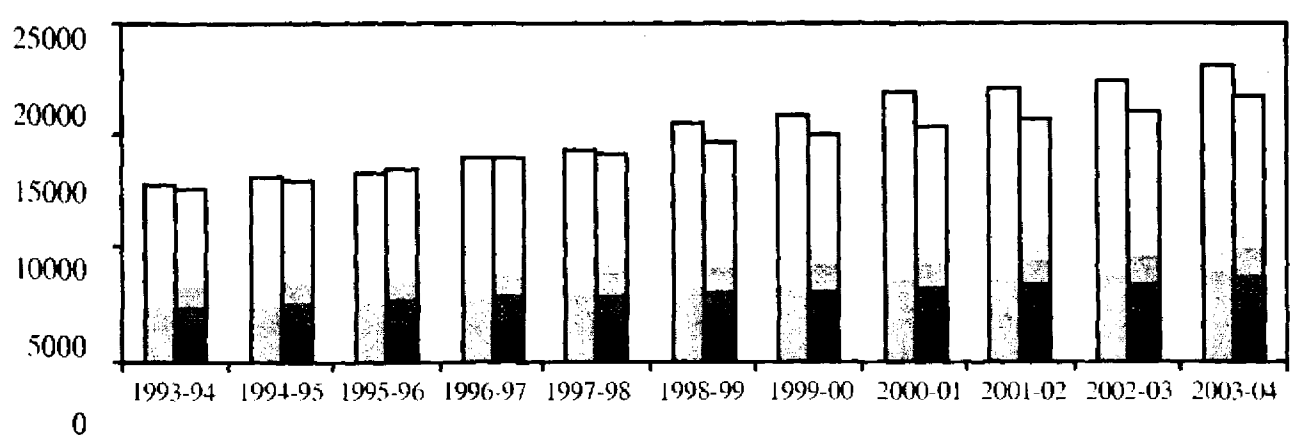

■ ಕರ್ನಾಟಕ

□ ಭಾರತ



## ಬೆಲೆಗಳು

2004ನೇ ಇಸವಿ ಡಿಸೆಂಬರ್ ಮೂರನೇ ವಾರದ ಕೊನೆಗೆ ಸಗಟು ಬೆಲೆ ಸೂಚ್ಯಂಕದ ಆಧಾರದ ಮೇಲೆ (ಸ.ಬಿ.ಸೂ.) ಕಳೆದ ವಾರ್ಷಿಕ ಹಣದುಬ್ಬರದ ಪ್ರಮಾಣವು ಶೇ. 6.50 ರಷ್ಟಾಗಿದ್ದಿತು. ಕಳೆದ ಸಾಲಿನ ಇದೇ ಅವಧಿಯಲ್ಲಿ ಇದು ಶೇ.5.63 ರಷ್ಟು ಏರಿಕೆ ದಾಖಲಿಸಿತ್ತು.

ತೀರ್ಮಾನಿತ ಕಾರ್ಮಿಕರ ಗ್ರಾಹಕ ಬೆಲೆ ಸೂಚ್ಯಂಕ (ಆಧಾರ 1982) ಆಧಾರಿತ ಹಣದುಬ್ಬರದ ಪ್ರಮಾಣವು ನವೆಂಬರ್ 2004 ರಲ್ಲಿ ಶೇ.4.17 ರಷ್ಟು ಹಾಗೂ ಹಿಂದಿನ ತಿಂಗಳಲ್ಲಿ ಇದು ಶೇ.4.37 ರಷ್ಟಿತ್ತು. ಹಣದುಬ್ಬರದ ಪ್ರಮಾಣವು ಜನವರಿ 2004 ರಿಂದ ಒಂದಂಕಿಯ ಮಟ್ಟದಲ್ಲೇ ಇದ್ದಿತು. ಲೇಬರ್ ಬ್ಯೂರೋ, ಶಿಮ್ಲಾ ಪ್ರಕಾರ ಏಪ್ರಿಲ್ 2004 ರಲ್ಲಿ 504 ಅಂಶಗಳಷ್ಟಿದ್ದ ಸೂಚ್ಯಂಕವು 21 ಅಂಶಗಳಷ್ಟು ಏರಿಕೆ ಹೊಂದಿ ನವೆಂಬರ್ 2004 ರಲ್ಲಿ 525 ಅಂಶಗಳನ್ನು ಮುಟ್ಟಿತ್ತು.

### 1. ಸಗಟು ಬೆಲೆಗಳ ಪ್ರವೃತ್ತಿ - ಲಙ್ಕು ಭಾರತ:

ಸಕ್ಕರೆ ಖಂಡಸಾರಿ ಹಾಗೂ ಬೆಲ್ಲ ಆಹಾರ ಪದಾರ್ಥಗಳು ಹಾಗೂ ಪ್ರಾಥಮಿಕ ಪದಾರ್ಥಗಳು ಇವುಗಳ ಬೆಲೆ ಸೂಚ್ಯಂಕ ಗಣನೀಯವಾಗಿ ಏರಿದ್ದರೆ, ಆಹಾರೇತರ ಪದಾರ್ಥಗಳು, ನಾರು, ರಬ್ಬರ್ ಮತ್ತು ಪ್ಲಾಸ್ಟಿಕ್ ಉತ್ಪನ್ನಗಳ ಬೆಲೆಗಳು ಈ ಸಾಲಿನಲ್ಲಿ ಇಳಿಕೆ ಪ್ರವೃತ್ತಿ ಹೊಂದಿವೆ. ಸಗಟು ಬೆಲೆ ಸೂಚ್ಯಂಕ (ಆಧಾರ 1993-94=100) ಮಾರ್ಚ್ 2004 ರಲ್ಲಿ 179.8 ಅಂಶಗಳಾಗಿದ್ದು ನಂತರ ಅಕ್ಟೋಬರ್ 2004 ಮಾಹೆಗೆ ಶೇ.5.06 ರಷ್ಟು ಹೆಚ್ಚಳ

ಹೊಂದಿದ್ದು, ಸದರಿ ಸೂಚ್ಯಂಕವು ಕಳೆದ ವರ್ಷದ ಇದೇ ಅವಧಿಯಲ್ಲಿ ಶೇ.2.64 ರಷ್ಟು ಹೆಚ್ಚಳವನ್ನು ದಾಖಲಿಸಿತ್ತು. ಪದಾರ್ಥಗಳ ಬೆಲೆಗಳು ಮಿಶ್ರ ಪ್ರವೃತ್ತಿಯನ್ನು ಹೊಂದಿದ್ದವು.

ಪ್ರಾಥಮಿಕ ಪದಾರ್ಥಗಳ ಸೂಚ್ಯಂಕದಲ್ಲಿ ಎಲ್ಲಾ ವ್ಯವಸಾಯೋತ್ಪನ್ನ (ಆಹಾರ ಮತ್ತು ಆಹಾರೇತರ) ಪದಾರ್ಥಗಳು ಒಳಗೊಂಡಂತೆ ಮಾರ್ಚ್ ಮತ್ತು ಅಕ್ಟೋಬರ್ 2004 ರ ಅವಧಿಯಲ್ಲಿ ಶೇ.5.81 ರಷ್ಟು ಏರಿಕೆ ದಾಖಲಿಸಿದ್ದರೆ, ಸದರಿ ಸೂಚ್ಯಂಕವು ಕಳೆದ ವರ್ಷದ ಇದೇ ಅವಧಿಯಲ್ಲಿ ಶೇ.2.98 ರಷ್ಟು ಹೆಚ್ಚಳವನ್ನು ದಾಖಲಿಸಿತ್ತು. ಉತ್ಪಾದಿತ ಸರಕುಗಳ ಸೂಚ್ಯಂಕವು ಶೇ.3.98 ರಷ್ಟು ಹೆಚ್ಚಳ ಪ್ರಸಕ್ತ ವರ್ಷದ ಮಾರ್ಚ್ ಮತ್ತು ಅಕ್ಟೋಬರ್ 2004 ರ ಅವಧಿಯಲ್ಲಿ ಹೊಂದಿರುವುದನ್ನು ಕಳೆದ ವರ್ಷದ ಈ ಅವಧಿಗೆ ಹೋಲಿಸಿದರೆ ಈ ಪದಾರ್ಥದ ಸೂಚ್ಯಂಕ 3.51 ರಷ್ಟು ಏರಿಕೆ ದಾಖಲಿಸಿತ್ತು. ಸಕ್ಕರೆ, ಖಂಡಸಾರಿ ಮತ್ತು ಬೆಲ್ಲ ಇವುಗಳ ಬೆಲೆಗಳು ಶೇ.12.15 ರಷ್ಟು ತೀವ್ರವಾಗಿ ಏರಿವೆ. ಇಂಧನ, ಶಕ್ತಿ, ಬೆಳಕು ಮತ್ತು ಕೀಲೆಣ್ಣೆ ಗುಂಪಿನ ಬೆಲೆಗಳು ಕಳೆದ ಸಾಲಿನಲ್ಲಿ ಶೇ.0.08 ರಷ್ಟು ಇಳಿಕೆ ಹೊಂದಿದ್ದು, ಪ್ರಸಕ್ತ ಸಾಲಿನಲ್ಲಿ ಶೇ.7.35 ರಷ್ಟು ಏರಿಕೆ ಹೊಂದಿದೆ.

ಪ್ರಾಥಮಿಕ ಸರಕುಗಳ ಸಗಟು ಬೆಲೆಯು ತಿಂಗಳಿನಿಂದ ತಿಂಗಳಿಗೆ ಏಪ್ರಿಲ್ ನಿಂದ ಅಕ್ಟೋಬರ್ 2004 ರ ವರೆಗೆ ಮಿಶ್ರ ಪ್ರವೃತ್ತಿಯನ್ನು ಹೊಂದಿತ್ತು. ಆಹಾರ ಪದಾರ್ಥಗಳ ಬೆಲೆಯು ಶೇ.7.43 ರಷ್ಟು ಏರಿತ್ತು. ಆದರೆ, ಆಹಾರೇತರ ಪದಾರ್ಥಗಳ ಬೆಲೆಯು ಶೇ.2.92 ರಷ್ಟು ಇಳಿದಿತ್ತು. ಪ್ರಸಕ್ತ ವರ್ಷದ ಮಾರ್ಚ್ - ಅಕ್ಟೋಬರ್ 2004 ರ ಅವಧಿಯಲ್ಲಿ ಏಕದಳ ಧಾನ್ಯಗಳ ಬೆಲೆಯು ಶೇ.1.82 ರಷ್ಟು ಮತ್ತು ದ್ವಿದಳ ಧಾನ್ಯಗಳ ಬೆಲೆಯು ಶೇ.3.87 ರಷ್ಟು ಏರಿಕೆಯಾಗಿತ್ತು. (ಕೋಷ್ಟಕ 5.3)

### ಕೋಷ್ಟಕ 5.3

ಲಙ್ಕು ಭಾರತದ ಸಗಟು ಬೆಲೆ ಸೂಚ್ಯಂಕಗಳು 2003 ಮತ್ತು 2004

ಆಧಾರ ವರ್ಷ : 1993-94=100

ಪದಾರ್ಥಗಳ ಸಮೂಹ	ತೂಕ	2003		2004		ಶೇಕಡಾವಾರು ಬದಲಾವಣೆ ಅಕ್ಟೋಬರ್/ ಮಾರ್ಚ್	
		ಮಾರ್ಚ್	ಅಕ್ಟೋಬರ್	ಮಾರ್ಚ್	ಅಕ್ಟೋಬರ್	2003	2004
I. ಪ್ರಾಥಮಿಕ ಪದಾರ್ಥಗಳು	22.02	177.9	183.2	180.8	191.3	2.98	5.81
ಅ)ಆಹಾರ ಪದಾರ್ಥಗಳು							
ಆದರಲ್ಲಿ	15.40	178.3	185.9	177.6	190.8	4.26	7.43
i)ಏಕದಳ ಧಾನ್ಯಗಳು	4.41	177.4	176.3	175.7	178.9	-0.62	1.82
ii)ದ್ವಿದಳ ಧಾನ್ಯಗಳು	0.60	176.0	179.0	173.2	179.9	1.70	3.87
ಆ)ಆಹಾರೇತರ ಪದಾರ್ಥಗಳು							
ಆದರಲ್ಲಿ	6.14	181.4	181.5	191.6	186.0	0.06	-2.92
i) ಎಣ್ಣೆ ವೀಜಗಳು	2.67	177.0	169.8	180.3	182.7	-4.07	1.33
ii) ನಾರು	1.52	163.0	176.2	184.3	180.8	8.10	1.90

ಮುಂದುವರೆದಿದೆ.....

ಪದಾರ್ಥಗಳ ಸಮೂಹ	ತೂಕ	2003		2004		ಶೇಕಡಾವಾರು ಬದಲಾವಣೆ ಅಕ್ಟೋಬರ್/ಮಾರ್ಚ್	
						2003	2004
		ಮಾರ್ಚ್	ಅಕ್ಟೋಬರ್	ಮಾರ್ಚ್	ಅಕ್ಟೋಬರ್		
II ಇಂಧನ, ಶಕ್ತಿ, ಬೆಳಕು ಮತ್ತು ಕೀಲೆಣ್ಣೆಗಳು	14.23	254.1	253.9	262.6	281.9	-0.08	7.35
III ಉತ್ಪಾದಿತ ವಸ್ತುಗಳು							
ಅದರಲ್ಲಿ -	63.75	151.0	156.3	161.0	167.4	3.51	3.98
i) ಖಾದ್ಯ ತೈಲಗಳು	2.76	149.0	156.8	161.3	159.0	5.23	-1.43
ii) ಸಕ್ಕರೆ, ಖಂಡಸಾರಿ ಮತ್ತು ಬೆಲ್ಲ	3.93	127.7	142.7	148.2	166.2	11.75	12.15
iii) ಹತ್ತಿ ಬಟ್ಟೆಗಳು	9.80	126.9	128.9	139.3	137.6	1.58	-1.22
iv) ಹಾಗೆ ಮತ್ತು ಉತ್ಪನ್ನಗಳು	2.04	174.5	173.4	172.7	174.0	-0.63	0.75
v) ರಾಸಾಯನಿಕ ಮತ್ತು ರಾಸಾಯನಿಕ ಪದಾರ್ಥಗಳು	11.93	178.3	176.2	178.5	182.1	-1.18	2.02
vi) ರಬ್ಬರ್ ಹಾಗೂ ಪ್ಲಾಸ್ಟಿಕ್ ಪದಾರ್ಥಗಳು	2.39	2.39	134.5	135.7	133.7	1.20	-1.47
ಎಲ್ಲಾ ಪದಾರ್ಥಗಳು	100.00	171.6	176.1	179.8	188.9	2.64	5.06

ಆಧಾರ : ಭಾರತ ಸರ್ಕಾರದ ಆರ್ಥಿಕ ಸಲಹೆಗಾರರ ಕಛೇರಿ, ಕೈಗಾರಿಕಾ ಮತ್ತು ವಾಣಿಜ್ಯ ಮಂತ್ರಾಲಯ, ನವದೆಹಲಿ.

## 2. ನಗದು ಬೆಲೆಗಳ ಪ್ರವೃತ್ತಿ - ಕರ್ನಾಟಕ :

ಕರ್ನಾಟಕದಲ್ಲಿ ಸಗಟು ಬೆಲೆ ಸೂಚ್ಯಂಕವನ್ನು ಕೃಷಿ ಪದಾರ್ಥಗಳಿಗೆ ಮಾತ್ರ ರಚಿಸಲಾಗುತ್ತಿದೆ. ಆದರೆ, ಅಖಿಲ ಭಾರತ ಮಟ್ಟದಲ್ಲಿ ವ್ಯಾಪಕವಾದ ತಳಹದಿಯ ಮೇಲೆ ಕೃಷಿ ಮತ್ತು ಕೈಗಾರಿಕೋತ್ಪನ್ನಗಳನ್ನಲ್ಲದೆ, ಇಂಧನ, ಶಕ್ತಿ, ಬೆಳಕು ಮತ್ತು ಕೀಲೆಣ್ಣೆಗಳನ್ನು ಒಳಗೊಂಡಿರುತ್ತದೆ. ಆದ್ದರಿಂದ, ಈ ಎರಡನ್ನು ಹೋಲಿಸಲು ಬರುವುದಿಲ್ಲ. ಕರ್ನಾಟಕ ಕೃಷಿ ಉತ್ಪನ್ನಗಳ ಸಗಟು ಬೆಲೆಗಳ ಸೂಚ್ಯಂಕಗಳ (ಆಧಾರಿತ ವರ್ಷ: (1981=82=100) 2003 ಮತ್ತು 2004 ವರ್ಷಗಳ ವಿವರಗಳನ್ನು ಕೋಷ್ಟಕ 5.4 ರಲ್ಲಿ ನೀಡಲಾಗಿದೆ. ಪ್ರಸಕ್ತ ಆರ್ಥಿಕ ವರ್ಷದ ಮೊದಲ ಏಳು ತಿಂಗಳುಗಳಲ್ಲಿ ಸೂಚ್ಯಂಕ (ಕೃಷಿ ಪದಾರ್ಥಗಳು ಮಾತ್ರ) ಮಾರ್ಚ್ 2004 ರ ಮಾಹೆಯಲ್ಲಿ 431 ಅಂಶಗಳಿಂದ ಅಕ್ಟೋಬರ್ 2004 ರಲ್ಲಿ 437 ಅಂಶಗಳನ್ನು ಮುಟ್ಟಿ ಶೇ.1.39 ರಷ್ಟು ಏರಿಕೆ ದಾಖಲಿಸಿದ್ದರೆ, ಕಳೆದ ವರ್ಷ ಇದೇ ಅವಧಿಗೆ ಹೋಲಿಸಿದಾಗ ಶೇ.3.37 ರಷ್ಟು ಏರಿಕೆ ದಾಖಲಿಸಿತ್ತು.

ಪ್ರಸ್ತುತ ಸಾಲಿನ ಮೊದಲ ಏಳು ತಿಂಗಳುಗಳಲ್ಲಿ ಬೆಲೆಗಳ ಪ್ರವೃತ್ತಿಯನ್ನು ವಿಶ್ಲೇಷಿಸಿದಾಗ ಕರ್ನಾಟಕದ ಕೃಷಿ ಪದಾರ್ಥಗಳ ವೈಕಿ ಸಕ್ಕರೆ ಹಾಗೂ ಬೆಲ್ಲ ಮತ್ತು ಇತರ ಪದಾರ್ಥಗಳ ಗುಂಪಿನಲ್ಲಿ ಶೇ.17.58 ಹಾಗೂ 7.81 ರಷ್ಟು ಏರಿಕೆಯನ್ನು ಹೊರತುಪಡಿಸಿ ಉಳಿದ ಗುಂಪುಗಳ ಸೂಚ್ಯಂಕ ಕುಸಿದಿರುವುದು ಕಂಡುಬರುತ್ತದೆ. ಪ್ರಸಕ್ತ ವರ್ಷದ ಅಕ್ಟೋಬರ್ 2004 ರ ವೇಳೆಗೆ ಮಸಾಲೆ ಮತ್ತು ಸಾಂಬಾರ್ ಪದಾರ್ಥಗಳು ಹಾಗೂ ಎಣ್ಣೆ ಕಾಳುಗಳು ಶೇ. 5.78ರಷ್ಟು ಇಳಿಕೆ ಹೊಂದಿದ್ದು, ಹಿಂದಿನ ವರ್ಷಕ್ಕೆ ಹೋಲಿಸಿದಾಗ, ಇದೇ ಸಾಲಿನಲ್ಲಿ ಶೇ.15.63 ರಷ್ಟು ಏರಿಕೆ ಹೊಂದಿದ್ದರೂ ಸಹ ಒಟ್ಟಾರೆ ಎಲ್ಲಾ ಪದಾರ್ಥಗಳ ಸೂಚ್ಯಂಕವು ಶೇ.1.39 ರಷ್ಟು ಏರಿಕೆ ಪ್ರವೃತ್ತಿ ಹೊಂದಿರುತ್ತದೆ.

## ಕೋಷ್ಟಕ 5.4

ಕರ್ನಾಟಕ ಕೃಷಿ ಪದಾರ್ಥಗಳ ಸಾಗಲು ಬೆಲೆ ಸೂಚ್ಯಂಕ 2003 ಮತ್ತು 2004

ಆಧಾರ ವರ್ಷ : 1981-82=100

ಪದಾರ್ಥಗಳ ಸಮೂಹ	ತೂಕ	2003		2004		ಶೇಕಡಾವಾರು ಬದಲಾವಣೆ ಅಕ್ಟೋಬರ್/ಮಾರ್ಚ್	
		ಮಾರ್ಚ್	ಅಕ್ಟೋಬರ್	ಮಾರ್ಚ್	ಅಕ್ಟೋಬರ್	2003	2004
1 ಏಕದಳ ಧಾನ್ಯಗಳು	29.89	455	453	445	440	-0.44	-1.12
2 ದ್ವಿದಳ ಧಾನ್ಯಗಳು	4.92	457	477	455	452	4.38	-0.66
3 ಎಣ್ಣೆ ಬೀಜಗಳು	17.31	441	428	433	412	-2.95	-4.85
4 ಬೆಲ್ಲ ಮತ್ತು ಸಕ್ಕರೆ	14.56	288	317	330	388	10.07	17.58
5 ನಾರು	9.64	459	490	488	455	6.75	-6.76
6 ಸಾಂಬಾರು ಮತ್ತು ಮಸಾಲೆ ಪದಾರ್ಥಗಳು	2.27	384	444	415	391	15.63	-5.78
7 ಇತರೆ ಪದಾರ್ಥಗಳು*	21.41	405	436	448	483	7.65	7.81
ಎಲ್ಲಾ ಪದಾರ್ಥಗಳು	100.00	416	430	431	437	3.37	1.39

ಸೂಚನೆ: \*ಇತರೆ ಪದಾರ್ಥಗಳಲ್ಲಿ ಕಾಫಿ, ಈರುಳ್ಳಿ, ಆಲೂಗಡ್ಡೆ, ತಂಬಾಕು, ಹುಣಸೆ ಹಣ್ಣು, ತೆಂಗಿನಕಾಯಿ ಮತ್ತು ಅಡಿಕೆ ಒಳಗೊಂಡಿರುತ್ತದೆ.

ಆಧಾರ: ಆರ್ಥಿಕ ಮತ್ತು ಸಾಂಖ್ಯಿಕ ನಿರ್ದೇಶನಾಲಯ, ಬೆಂಗಳೂರು.

ಏಕದಳ ಧಾನ್ಯಗಳ ಬೆಲೆಗಳು ಮಾರ್ಚ್-ಅಕ್ಟೋಬರ್ 2004 ರ ವರೆಗೆ ಅಖಿಲ ಭಾರತ ಮಟ್ಟದಲ್ಲಿ ಶೇ. 2ಕ್ಕಿಂತ ಕಡಿಮೆ ಹೆಚ್ಚಾಗಿದ್ದು, ಕರ್ನಾಟಕದಲ್ಲಿ ಶೇ.1.12 ರಷ್ಟು ಇಳಿಕೆಯಾಗಿದೆ. ಇದೇ ರೀತಿ ಎಣ್ಣೆ ಬೀಜಗಳಲ್ಲೂ ಸಹ ಅಖಿಲ ಭಾರತ ಮಟ್ಟದಲ್ಲಿ ಶೇ.1.33 ರಷ್ಟು ಬೆಲೆಗಳು ಏರಿದ್ದು, ಕರ್ನಾಟಕದಲ್ಲಿ ಶೇ.4.85 ರಷ್ಟು ಇಳಿಕೆ ಹೊಂದಿರುತ್ತದೆ. ಸಕ್ಕರೆ, ಖಂಡಸಾರಿ ಹಾಗೂ ಬೆಲ್ಲಗಳ ಗುಂಪಿನಲ್ಲಿ ಅಖಿಲ ಭಾರತ ಹಾಗೂ ಕರ್ನಾಟಕದಲ್ಲಿ ಬೆಲೆಗಳು ಹೆಚ್ಚಾಗಿದ್ದು, ಕರ್ನಾಟಕದಲ್ಲಿ ಅಖಿಲ ಭಾರತ ಮಟ್ಟಕ್ಕಿಂತ ಹೆಚ್ಚಾಗಿರುತ್ತದೆ. ಇತರೆ

ಪದಾರ್ಥಗಳ ಗುಂಪುಗಳಡಿಯಲ್ಲಿ ತಂಬಾಕು (ಶೇ.10.68 ರಷ್ಟು) ಹಾಗೂ ಈರುಳ್ಳಿ (ಶೇ.9.57 ರಷ್ಟು) ಅಖಿಲ ಭಾರತ ಹಾಗೂ ಶೇ.24.70 ರಷ್ಟು ಹೊರತುಪಡಿಸಿ, ಉಳಿದ ಪದಾರ್ಥಗಳ ಬೆಲೆಗಳು ಏರಿಕೆಯ ಪ್ರವೃತ್ತಿ ಹೊಂದಿರುತ್ತದೆ. ಕರ್ನಾಟಕಕ್ಕೆ ಹೋಲಿಸಿದಾಗ, ಅಖಿಲ ಭಾರತ ಮಟ್ಟದಲ್ಲಿ ಆಲೂಗಡ್ಡೆ ಬೆಲೆ ಏರಿಕೆಯು ತೀವ್ರವಾಗಿದ್ದು, (ಶೇ.127 ರಷ್ಟು) ಕರ್ನಾಟಕದಲ್ಲಿ ಶೇ.37 ರಷ್ಟು ಇರುತ್ತದೆ. ವಿವರಗಳನ್ನು ಕೋಷ್ಟಕ 5.5 ರಲ್ಲಿ ನೀಡಲಾಗಿದೆ.

## ಕೋಷ್ಟಕ 5.5

ಅಖಿಲ ಭಾರತ ಮತ್ತು ಕರ್ನಾಟಕದ ನಗಲು ಬೆಲೆ ಸೂಚ್ಯಂಕ ಮತ್ತು ಶೇಕಡಾವಾರು ವ್ಯತ್ಯಾಸ

ಪದಾರ್ಥಗಳ ಸಮೂಹ	ಮಾಸಿಕ ಸರಾಸರಿ ಅಖಿಲ ಭಾರತ		ಶೇಕಡಾವಾರು ವಿರಿಕೆ/ಇಳಿಕೆ ಅಕ್ಟೋಬರ್/ಮಾರ್ಚ್ 2004	
	ಮಾರ್ಚ್ 2004	ಅಕ್ಟೋಬರ್ 2004	ಅಖಿಲ ಭಾರತ*	ಕರ್ನಾಟಕ**
1 ಏಕದಳ ಧಾನ್ಯಗಳು	175.7	178.9	1.82	-1.12
ಅ) ಅಕ್ಕಿ	164.5	170.1	3.40	-2.42
ಆ) ಜೋಳ	220.4	230.6	4.63	1.79
ಇ) ರಾಗಿ	187.6	184.1	1.87	-5.17
2 ದ್ವಿದಳ ಧಾನ್ಯಗಳು	173.2	179.9	3.87	-0.66
3 ಎಣ್ಣೆ ಬೀಜಗಳು	180.3	182.7	1.33	-4.85
4 ಸಕ್ಕರೆ, ಖಂಠಸಾರಿ ಮತ್ತು ಬೆಲ್ಲ	148.2	166.2	12.15	17.58
5 ಸಾಂಬಾರು ಮತ್ತು ಮಸಾಲೆ ಪದಾರ್ಥಗಳು	202.5	186.9	-7.70	-5.78
6 ಇತರೆ ಪದಾರ್ಥಗಳು*				
ಅ) ಕಾಫಿ	89.8	105.7	17.71	18.33
ಆ) ಈರುಳ್ಳಿ	164.0	148.3	-9.57	-24.70
ಇ) ಅಲೂಗಡ್ಡೆ	100.8	229.1	127.28	36.57
ಈ) ತಂಬಾಕು	179.2	196.6	9.71	-10.68
ಉ) ಅರಿಶಿನ	227.5	230.4	1.27	-
ಊ) ತೆಂಗಿನಕಾಯಿ	143.0	164.9	15.31	10.84

ಆಧಾರ: \* ಭಾರತ ಸರ್ಕಾರದ ಉದ್ಯಮ ಸಚಿವಾಲಯದ ಆರ್ಥಿಕ ಸಲಹೆಗಾರರ ಕಛೇರಿ, ನವದೆಹಲಿ. ವಾಣಿಜ್ಯ ಮತ್ತು ಕೈಗಾರಿಕಾ ಮಂತ್ರಾಲಯ, ನವದೆಹಲಿ.

\*\* ಆರ್ಥಿಕ ಮತ್ತು ಸಾಂಖ್ಯಿಕ ನಿರ್ದೇಶನಾಲಯ, ಬೆಂಗಳೂರು.

### 5. ಗ್ರಾಹಕ ಬೆಲೆ ಸೂಚ್ಯಂಕಗಳ ಫಲವತ್ತಿ ಅಖಿಲ ಭಾರತ ಮತ್ತು ಕರ್ನಾಟಕ :

ಗ್ರಾಹಕ ಬೆಲೆ ಸೂಚ್ಯಂಕವನ್ನು ಜೀವನ ಮಟ್ಟದ ಸೂಚ್ಯಂಕವೆಂದೂ ಕರೆಯಲಾಗಿದ್ದು, ಆಧಾರಿತ ವರ್ಷದಲ್ಲಿದ್ದಂತೆ, ನಿಗದಿತ ವರ್ಷದಲ್ಲಿ ಜೀವನ ಮಟ್ಟವನ್ನು ನಿರ್ವಹಿಸುವ ವೆಚ್ಚದ ಸರಾಸರಿ ವಿರಿಕೆಯ ಅಳತೆಗೋಲೆಂದು ಕರೆಯಲಾಗುತ್ತದೆ. ಔದ್ಯಮಿಕ ಕಾರ್ಮಿಕರ ಗ್ರಾಹಕ ಬೆಲೆ ಸೂಚ್ಯಂಕವು ಸಾರ್ವಜನಿಕ ಹಾಗೂ ಖಾಸಗಿ ಉದ್ಯಮಗಳ ಕಾರ್ಮಿಕರ ತುಟ್ಟ ಭತ್ಯೆಗಳನ್ನು ನಿಗದಿಪಡಿಸಲು ಬಳಸಲಾಗುವುದು.

ಪ್ರಸ್ತುತ ವರ್ಷದಲ್ಲಿ ಅಖಿಲ ಭಾರತದ ಗ್ರಾಹಕ ಬೆಲೆ ಸೂಚ್ಯಂಕವು ಮಾರ್ಚ್ 2004 ರಲ್ಲಿ 504 ಅಂಶಗಳಿಂದ ನವೆಂಬರ್ 2004 ರಲ್ಲಿ 525 ಅಂಶಗಳಿಗೆ ಚಲಿಸಿದೆ. ಕರ್ನಾಟಕದಲ್ಲಿ ಸೂಚ್ಯಂಕವು ಮಾರ್ಚ್ 2004 ರ ಮಾಹೆಯಲ್ಲಿ 312 ಅಂಶಗಳಾಗಿದ್ದು ವಿರುತ್ತಲೇ ಮುಂದುವರಿದು ನವೆಂಬರ್ 2004ರ ಮಾಹೆಯಲ್ಲಿ 324 ಅಂಶಗಳಾಗಿತ್ತು. 2004 ರ ಮಾರ್ಚ್-ನವೆಂಬರ್ ಅವಧಿಯಲ್ಲಿ ಕರ್ನಾಟಕದ ಔದ್ಯಮಿಕ ಕಾರ್ಮಿಕರ ಗ್ರಾಹಕ ಬೆಲೆ ಸೂಚ್ಯಂಕದ ಅಂಶ ಅಂಶಗಳ ಆಧಾರದ ಮೇಲೆ

ಅಳಿದಾಗ ಹಣದುಬ್ಬರದ ಪ್ರಮಾಣವು ಶೇ.3.85 ರಷ್ಟು ಇದ್ದರೆ, ಅಖಿಲ ಭಾರತ ಮಟ್ಟದಲ್ಲಿ ಇದೇ ಅವಧಿಗೆ ಶೇ.4.17 ರಷ್ಟು ಇದ್ದಿತು. ಕರ್ನಾಟಕದ ಗ್ರಾಹಕ ಬೆಲೆ ಸೂಚ್ಯಂಕ ಆಧಾರಿತ ಹಣದುಬ್ಬರದ ಪ್ರಮಾಣವು ಕಳೆದ ವರ್ಷದ ಮಟ್ಟಕ್ಕಿಂತ ವಿರಿಕೆಯಾಗಿದೆ.

ಕರ್ನಾಟಕದಲ್ಲಿ ಕೇಂದ್ರವಾರು ಗ್ರಾಹಕ ಬೆಲೆ ಸೂಚ್ಯಂಕವನ್ನು ವಿಶ್ಲೇಷಿಸಿದಾಗ, ಮಾರ್ಚ್-ನವೆಂಬರ್ 2004 ರ ಅವಧಿಯಲ್ಲಿ ಹುಬ್ಬಳ್ಳಿ-ಧಾರವಾಡ ಕೇಂದ್ರದಲ್ಲಿ ಶೇ.6.19 ರಷ್ಟು ಅಧಿಕ ವಿರಿಕೆ ಕಂಡುಬಂದಿದ್ದು, ಇದನ್ನನುಸರಿಸಿ, ಬೆಂಗಳೂರು (ಶೇ.5.31), ಮಡಿಕೇರಿ (ಶೇ.4.40), ಗುಲ್ಬರ್ಗಾ, (ಶೇ.4.24), ಮಂಡ್ಯ (ಶೇ.3.74), ಬಳ್ಳಾರಿ (ಶೇ.3.65), ಮಂಗಳೂರು (ಶೇ.3.58), ಬೆಳಗಾವಿ (ಶೇ.3.08), ರಾಯಚೂರು (ಶೇ.2.97), ಹರಿಹರ (ಶೇ.2.20), ಮೈಸೂರು (ಶೇ.2.12), ಭದ್ರಾವತಿ (ಶೇ.2.02), ಹಾಗೂ ದಾಂಡೇಲಿ (ಶೇ.1.24) ರಷ್ಟು ವಿರಿಕೆ ಕಂಡುಬಂದಿದ್ದು, ದಾವಣಗೆರೆ, ಹಾಸನ ಮತ್ತು ತುಮಕೂರು ಕೇಂದ್ರಗಳಲ್ಲಿ ಸೂಚ್ಯಂಕವು ಸ್ಥಿರವಾಗಿರುವುದು ಕಂಡುಬಂದಿರುತ್ತದೆ. ಕರ್ನಾಟಕ ಮತ್ತು ಅಖಿಲ ಭಾರತ 2003-04 ರ ಗ್ರಾಹಕ ಬೆಲೆ ಸೂಚ್ಯಂಕದ ಪ್ರವೃತ್ತಿಯನ್ನು ಕೋಷ್ಟಕ 5.6 ರಲ್ಲಿ ನೀಡಲಾಗಿದೆ.

## ಕೋಷ್ಟಕ 5.6

ಗ್ರಾಹಕ ಬೆಲೆ ಸೂಚ್ಯಂಕಗಳು - ಭಾರತ ಮತ್ತು ಕರ್ನಾಟಕ - 2003 ಮತ್ತು 2004

ಸೂಚ್ಯಂಕ ವಿವರ	2003		2004		ಶೇಕಡಾವಾರು ಬದಲಾವಣೆ ನವೆಂಬರ್/ಮಾರ್ಚ್	
	ಮಾರ್ಚ್	ನವೆಂಬರ್	ಮಾರ್ಚ್	ನವೆಂಬರ್	2003	2004
	I ಔದ್ಯಮಿಕ ಕಾರ್ಮಿಕರ ಗ್ರಾಹಕ ಬೆಲೆಗಳ ಸಾಮಾನ್ಯ ಸೂಚ್ಯಂಕ					
ಅ) ಕರ್ನಾಟಕ* (1987-88=100)	302	310	312	324	2.65	3.85
ಆ) ಅಖಿಲ ಭಾರತ (1982=100)	487	504	504	525	3.49	4.17
II ನಗರ ಪ್ರದೇಶ ಅಶ್ರಮಿಕ ಉದ್ಯೋಗಿಗಳ ಗ್ರಾಹಕ ಬೆಲೆಗಳ ಸೂಚ್ಯಂಕ (1984-85=100)						
ಅ) ಕರ್ನಾಟಕ (4ಕೇಂದ್ರಗಳ ಸೂಚ್ಯಂಕಗಳ ಸರಾಸರಿ)	419	431	436	450	2.86	3.21
ಆ) ಅಖಿಲ ಭಾರತ	410	422	424	439	2.93	3.54
III ಕೃಷಿ ಕಾರ್ಮಿಕರ ಗ್ರಾಹಕ ಬೆಲೆ ಸೂಚ್ಯಂಕ(1986-87 = 100)						
ಅ) ಕರ್ನಾಟಕ						
i) ಆಹಾರ ಪದಾರ್ಥಗಳು	330	339	348	338	2.73	-2.87
ii) ಸಾಮಾನ್ಯ	330	338	344	340	2.42	-1.16
ಆ) ಅಖಿಲ ಭಾರತ						
i) ಆಹಾರ ಪದಾರ್ಥಗಳು	318	327	323	339	2.83	4.95
ii) ಸಾಮಾನ್ಯ	324	333	332	344	2.78	3.61

ಸೂಚನೆ: \* 16 ಕೇಂದ್ರಗಳ ತೂಕದ ಸರಾಸರಿಯಾಗಿರುತ್ತದೆ. (12 ರಾಜ್ಯ ಸರಣಿ + 4 ಕೇಂದ್ರ ಸರಣಿ).

ಆಧಾರ: i) ಅಖಿಲ ಭಾರತ ಔದ್ಯಮಿಕ ಕಾರ್ಮಿಕರ ಗ್ರಾಹಕ ಬೆಲೆ ಸೂಚ್ಯಂಕ ಮತ್ತು ಕೃಷಿ ಕಾರ್ಮಿಕರ ಗ್ರಾಹಕ ಬೆಲೆ ಸೂಚ್ಯಂಕ-ಕಾರ್ಮಿಕ ಸಂಸ್ಥೆ ಶಿಮ್ಲಾ.

ii) ನಗರ ಪ್ರದೇಶಗಳ ಅಶ್ರಮಿಕ ಉದ್ಯೋಗಿಗಳ ಗ್ರಾಹಕ ಬೆಲೆ ಸೂಚ್ಯಂಕ-ಕೇಂದ್ರೀಯ ಸಾಂಖ್ಯಿಕ ಸಂಸ್ಥೆ, ನವದೆಹಲಿ.

iii) ಔದ್ಯಮಿಕ ಕಾರ್ಮಿಕರ ಗ್ರಾಹಕ ಬೆಲೆ ಸೂಚ್ಯಂಕ, ಕರ್ನಾಟಕ, ಆರ್ಥಿಕ ಮತ್ತು ಸಾಂಖ್ಯಿಕ ನಿರ್ದೇಶನಾಲಯ, ಬೆಂಗಳೂರು.

ನಗರ ಪ್ರದೇಶಗಳ ಅಶ್ರಮಿಕ ಉದ್ಯೋಗಿಗಳ ಔದ್ಯಮಿಕ ಕಾರ್ಮಿಕರ ಗ್ರಾಹಕ ಬೆಲೆ ಸೂಚ್ಯಂಕವು (ಮೂಲಾಧಾರಿತ ವರ್ಷ 1984-85=100) ಕರ್ನಾಟಕದಲ್ಲಿ ಮಾರ್ಚ್ ಮತ್ತು ನವೆಂಬರ್ 2004 ರ ನಡುವೆ ಶೇ.3.21 ರಷ್ಟು ಏರಿಕೆ ದಾಖಲಿಸಿದ್ದರೆ, ಅಖಿಲ ಭಾರತ ಮಟ್ಟದಲ್ಲಿ ಶೇ.3.77 ರಷ್ಟು ಏರಿಕೆಯಾಗಿತ್ತು. ಕರ್ನಾಟಕದಲ್ಲಿ ಈ ಸೂಚ್ಯಂಕವನ್ನು ಬೆಂಗಳೂರು, ಗುಲ್ಬರ್ಗ, ಹುಬ್ಬಳ್ಳಿ-ಧಾರವಾಡ ಮತ್ತು ಮಂಗಳೂರು ಕೇಂದ್ರಗಳಿಗೆ ರಚಿಸಲಾಗುತ್ತಿದೆ. ಮಾರ್ಚ್ ನಿಂದ ನವೆಂಬರ್ 2004 ರ ವರೆಗೆ ಸೂಚ್ಯಂಕದಲ್ಲಿ ಹೆಚ್ಚಿನ ಏರಿಕೆಯು ಗುಲ್ಬರ್ಗ (21 ಅಂಶಗಳು), ಕೇಂದ್ರದಲ್ಲಿ ಗಮನಿಸಬಹುದಾಗಿದೆ. ಇದನ್ನು ಅನುಸರಿಸಿ, ಹುಬ್ಬಳ್ಳಿ-ಧಾರವಾಡ (20 ಅಂಶಗಳು), ಮಂಗಳೂರು ಮತ್ತು ಬೆಂಗಳೂರು ಕೇಂದ್ರದಲ್ಲಿ

(9 ಅಂಶಗಳು) ಏರಿಕೆ ಕಂಡುಬರುತ್ತವೆ. ಆದಾಗ್ಯೂ ಪ್ರಸಕ್ತ ವರ್ಷದ ನವೆಂಬರ್ ಮಾಹೆಯ ವರೆಗೆ ಸೂಚ್ಯಂಕವನ್ನು ಕಳೆದ ಸಾಲಿಗೆ ಹೋಲಿಸಿದಾಗ ಅಖಿಲ ಭಾರತ ಮತ್ತು ರಾಜ್ಯ ಮಟ್ಟದಲ್ಲಿ ಏರಿಕೆ ಪ್ರಮಾಣ ಹೆಚ್ಚಾಗಿರುತ್ತದೆ.

ಮಾರ್ಚ್ ಹಾಗೂ ನವೆಂಬರ್ 2004 ರಲ್ಲಿ ದೇಶದ ಕೃಷಿ ಕಾರ್ಮಿಕರ ಗ್ರಾಹಕ ಬೆಲೆ ಸಾಮಾನ್ಯ ಸೂಚ್ಯಂಕವು ಶೇ.3.61 ರಷ್ಟು ಏರಿಕೆಯಾಗಿದ್ದರೆ, ಕಳೆದ ಸಾಲಿನಲ್ಲಿ ಇದು ಶೇ.2.78 ರಷ್ಟು ಏರಿಕೆ ಹೊಂದಿತ್ತು. ಆಹಾರ ಪದಾರ್ಥಗಳ ಸೂಚ್ಯಂಕವು ಶೇ.4.95 ರಷ್ಟು ಏರಿಕೆಯಾಗಿದ್ದರೆ, ಇದಕ್ಕೆ ಪ್ರತಿಯಾಗಿ ಕಳೆದ ಸಾಲಿನಲ್ಲಿ ಆಹಾರ ಪದಾರ್ಥಗಳ ಸೂಚ್ಯಂಕವು ಶೇ.2.83 ರಷ್ಟು ಏರಿಕೆ ತೋರಿಸಿತ್ತು.

ಪ್ರಸ್ತುತ ವರ್ಷದಲ್ಲಿ ನವೆಂಬರ್ 2004 ರ ಅಂತ್ಯದವರೆಗೆ ಕರ್ನಾಟಕದಲ್ಲಿ ಕೃಷಿ ಕಾರ್ಮಿಕರ ಗ್ರಾಹಕ ಬೆಲೆ ಸೂಚ್ಯಂಕದಲ್ಲಿ ಆಹಾರ ಪದಾರ್ಥಗಳ ಸೂಚ್ಯಂಕ ಶೇ.2.87 ರಷ್ಟು ಇಳಿಕೆಯಾಗಿದ್ದರೆ, ಸಾಮಾನ್ಯ ಸೂಚ್ಯಂಕವು ಶೇ.1.16 ರಷ್ಟು ಇಳಿಕೆಯಾಗಿದೆ. ಆದರೆ, ಕಳೆದ ಸಾಲಿನಲ್ಲಿ ಇವು ಕ್ರಮವಾಗಿ ಶೇ.2.73 ರಷ್ಟು ಮತ್ತು ಶೇ.2.42 ರಷ್ಟು ಏರಿಕೆ ಹೊಂದಿದ್ದವು. ವಿವರಗಳನ್ನು ಕೋಷ್ಟಕ 5.6 ರಲ್ಲಿ ನೀಡಲಾಗಿದೆ.

ಆಹಾರ ನಿರ್ವಹಣೆ:

ಆಹಾರ, ನಾಗರೀಕ ಸರಬರಾಜು ಮತ್ತು ಗ್ರಾಹಕರ ವ್ಯವಹಾರಗಳ ಇಲಾಖೆಯ ಮುಖ್ಯ ಉದ್ದೇಶವು ಆಹಾರ ಭದ್ರತೆಯನ್ನು ಒದಗಿಸುವುದು ಮತ್ತು ಅಗತ್ಯ ವಸ್ತುಗಳನ್ನು ಪ್ರಮುಖವಾಗಿ ಕಡುಬಡವರಿಗೆ ರಿಯಾಯಿತಿ ದರಗಳಲ್ಲಿ ದೊರೆಯುವಂತೆ ವ್ಯವಸ್ಥೆ ಮಾಡುವುದು ಹಾಗೂ ಗ್ರಾಹಕರ ಹಿತರಕ್ಷಣೆ ಕಾಪಾಡುವುದು ಮತ್ತು ಅವರಿಗೆ ದೊರಕುವ ಸೌಲಭ್ಯಗಳ ಬಗ್ಗೆ ಮನವರಿಕೆ ಮಾಡಿಕೊಡುವುದು. ಸಂಗ್ರಹಣೆ, ಎತ್ತುವಳಿ, ದಾಸ್ತಾನು ಮತ್ತು ಹಂಚಿಕೆ ಇತ್ಯಾದಿ ಮುಖ್ಯ ಕ್ಷೇತ್ರಗಳಲ್ಲಿ ಸರ್ಕಾರದ ಆಹಾರ ನಿರ್ವಹಣೆಯ ಪಾತ್ರವು ಅತ್ಯಂತ ಮಹತ್ವಪೂರ್ಣವಾಗಿರುತ್ತದೆ.

ಪಡಿತರ ಬೀಟದಾರರಿಗೆ ಆಹಾರ ಧಾನ್ಯಗಳನ್ನು ನಗಲು ಬೆರೆಯುತ್ತ ವಿತರಿಸುವುದು.

(ದರ ಒಂದು ಕೆ.ಜಿ.ಗೆ.)

ಕ್ರಮ ಸಂಖ್ಯೆ	ಸರಕು	ಅಂತ್ಯೋದಯ ಅನ್ನ ಯೋಜನೆ ಪಡಿತರ ಚೀಟಿ	ಹಳದಿ ಪಡಿತರ ಚೀಟಿ	ಫೋಟೋ ಮತ್ತು ಕೇಸರಿ ಪಡಿತರ ಚೀಟಿ
1	ಅಕ್ಕಿ	3.00	3.00	9.00
2	ಗೋಧಿ	2.00	3.00	6.70
3	ಸಕ್ಕರೆ	13.50	13.50	
4	ಸೀಮೆಎಣ್ಣೆ		9.30 ರಿಂದ 10.00	

ಪಡಿತರ ಬೀಟದಾರರಿಗೆ ಆಹಾರ ಧಾನ್ಯಗಳ ಹಂಚಿಕೆಯ ಪ್ರಮಾಣ:

ಈ ಕೆಳಗೆ ಕಾಣಿಸಿರುವ ಪ್ರಮಾಣಗಳಲ್ಲಿ ಪಡಿತರ ಚೀಟಿದಾರರಿಗೆ ಆಹಾರ ಧಾನ್ಯಗಳನ್ನು ಹಂಚಲಾಗುತ್ತಿದೆ.

ಫಲಾನುಭವಿಗಳು	ಅಕ್ಕಿ (ಕೆ.ಜಿ.)			ಗೋಧಿ (ಕೆ.ಜಿ.)			ಸಕ್ಕರೆ (ಕೆ.ಜಿ.)			ಸೀಮೆ ಎಣ್ಣೆ		
	ಪ	ಗ್ರಾ	ಅ.ಪ.	ಪ	ಗ್ರಾ	ಅ.ಪ.	ಪ	ಗ್ರಾ	ಅ.ಪ.	ಪ	ಗ್ರಾ	ಅ.ಪ.
ಅಂತ್ಯೋದಯ ಅನ್ನ ಯೋಜನೆ:												
ಪಡಿತರ ಚೀಟಿದಾರರು	28	28	28	7	7	7	3	3	3	6	4	8
ಹಳದಿ ಪಡಿತರ ಚೀಟಿದಾರರು (ಬಿ.ಪಿ.ಎಲ್.)	2	20	20	5	5	5	3	3	3	6	4	8
ಕೇಸರಿ ಪಡಿತರ ಚೀಟಿದಾರರು (ಎ.ಪಿ.ಎಲ್.)ಕಾರ್ಡ್	28	28	28	7	7	7	0	0	0	6	4	8

ಪರಿಶೋಧನೆ: ಪ = ಪಟ್ಟಣ, ಗ್ರಾ = ಗ್ರಾಮಾಂತರ, ಅ.ಪ. = ಅನೌಪಚಾರಿಕ ಪಡಿತರ ಪ್ರದೇಶ

ನ್ಯಾಯಬೆಲೆ ಅಂಗಡಿಗಳು:

ಸಾರ್ವಜನಿಕ ವಿತರಣಾ ಪದ್ಧತಿಯನ್ನು ರಾಜ್ಯದಲ್ಲಿ 20675 ನ್ಯಾಯಬೆಲೆ ಅಂಗಡಿಗಳ ಜಾಲದ ಮೂಲಕ ಅನುಷ್ಠಾನಗೊಳಿಸಲಾಗುತ್ತಿದೆ. ಈ ಪದ್ಧತಿಯಡಿಯಲ್ಲಿ ಅಗತ್ಯ ವಸ್ತುಗಳಾದ ಅಕ್ಕಿ, ಗೋಧಿ, ಸಕ್ಕರೆ ಮತ್ತು ಸೀಮೆ ಎಣ್ಣೆ ಯನ್ನು ವಿತರಿಸಲಾಗುತ್ತಿದೆ. ಗ್ರಾಮೀಣ ಪ್ರದೇಶಗಳಲ್ಲಿ ಸಂಬಂಧಪಟ್ಟ ತಹಶೀಲ್ದಾರರು ಮತ್ತು

ಪಟ್ಟಣ ಹಾಗೂ ಅನೌಪಚಾರಿಕ ಪಡಿತರ ಪ್ರದೇಶ (40,000 ಕ್ಕಿಂತ ಅಧಿಕ ಜನಸಂಖ್ಯೆ ಇರುವ ಪಟ್ಟಣಗಳು)ಗಳಲ್ಲಿ ಸಂಬಂಧಪಟ್ಟ ಉಪನಿರ್ದೇಶಕರು/ಸಹಾಯಕ ನಿರ್ದೇಶಕರುಗಳು ಈ ಪದ್ಧತಿಯನ್ನು ಅನುಷ್ಠಾನಗೊಳಿಸುತ್ತಿರುತ್ತಾರೆ.

ಕೋಷ್ಟಕ 5.7

ದಿನಾಂಕ 31-10-2004 ರಲ್ಲಿದ್ದಂತೆ ನ್ಯಾಯಬೆಲೆ ಅಂಗಡಿಗಳು

ಪ್ರದೇಶ	ಕೆ.ಎಫ್.ಸಿ. ಎಸ್.ಸಿ.	ಸಹಕಾರ ಸಂಘಗಳು	ಖಾಸಗಿ	ಒಟ್ಟು
ಅನೌಪಚಾರಿಕ ಪಡಿತರ	179	1866	2170	4215
ಪಟ್ಟಣ	11	720	833	1564
ಗ್ರಾಮಾಂತರ	92	6730	8074	14896
ಒಟ್ಟು	282	9316	11077	20675

ಕೇಂದ್ರ ಸರ್ಕಾರದಿಂದ ಐದುಗಡೆ ಗೋಳುವ ಮೂಲೆಯಾಣ ಸರ್ಕಾರಗಳ ವಿವರ:

ಕೇಂದ್ರ ಸರ್ಕಾರವು ಪ್ರತಿ ತಿಂಗಳು ನಿಗದಿತ ಪ್ರಮಾಣದಲ್ಲಿ 225658 ಮೆಟ್ರಿಕ್ ಟನ್ ಗಳ ಅಕ್ಕಿ ಮತ್ತು 56415 ಮೆಟ್ರಿಕ್ ಟನ್ ಗಳ ಗೋಧಿಯನ್ನು ರಾಜ್ಯ ಸರ್ಕಾರಕ್ಕೆ ಬಿಡುಗಡೆ ಮಾಡುತ್ತಿದೆ. ಸಕ್ಕರೆ ಮತ್ತು ಸೀಮೆಎಣ್ಣೆಯು ಅನಿಗದಿತ ಪ್ರಮಾಣದಲ್ಲಿ ಬಿಡುಗಡೆಯಾಗುತ್ತಿರುತ್ತದೆ.

ಅಕ್ಕಿ, ಗೋಧಿ ಮತ್ತು ಸಕ್ಕರೆಯನ್ನು ಭಾರತ ಸರ್ಕಾರದ ಆಹಾರ ನಿಗಮದಿಂದ ಮತ್ತು ಸಕ್ಕರೆ ಕಾರ್ಖಾನೆಗಳಿಂದ ಎತ್ತುವಳಿ ಮಾಡಲು 276 ಸಗಟು ಮಳಿಗೆಗಳಿವೆ. ಸೀಮೆಎಣ್ಣೆಯನ್ನು ವಿತರಿಸಲು 360 ಸಗಟು ವಿತರಕರಿದ್ದಾರೆ.

ರಾಜ್ಯದಲ್ಲಿ ಕರ್ನಾಟಕ ಆಹಾರ ಮತ್ತು ನಾಗರಿಕ ಸರಬರಾಜು ನಿಗಮ ಸಂಸ್ಥೆಯು ಸಾರ್ವಜನಿಕ ವಿತರಣಾ ಪದ್ಧತಿಯ ಮೂಲಕ ಆಹಾರ ಧಾನ್ಯಗಳನ್ನು ಸಂಗ್ರಹಿಸಿ ಸರಬರಾಜು ಮಾಡಲು ಸ್ಥಾಪಿತವಾಗಿರುತ್ತದೆ. ಇದಲ್ಲದೆ ಕೆಲವು ಸಹಕಾರ ಸಂಘಗಳು ಮತ್ತು ಖಾಸಗಿ ವ್ಯಕ್ತಿಗಳು ಈ ಪದ್ಧತಿಯಲ್ಲಿ ತಾಮೀಲಾಗಿರುತ್ತಾರೆ. ಸಾರ್ವಜನಿಕ ವಿತರಣಾ ಪದ್ಧತಿಯ ಮೂಲಕ ಆಹಾರ ಧಾನ್ಯಗಳನ್ನು ರಿಯಾಯಿತಿ ದರಗಳಲ್ಲಿ ವಿತರಿಸಲಾಗುತ್ತಿದೆ.

ಕಳೆದ ಮೂರು ವರ್ಷಗಳಲ್ಲಿ ಸಹಾಯ ಧನ ಮತ್ತು ಸಾಗಾಣಿಕೆ ವೆಚ್ಚಕ್ಕಾಗಿ ಆಯವ್ಯಯದಲ್ಲಿ ಮಂಜೂರಾದ ಹಣ ಮತ್ತು ಖರ್ಚುಮಾಡಿದ ಹಣದ ವಿವರ ಈ ಕೆಳಕಂಡಂತಿದೆ.

(ರೂ. ಕೋಟಿಗಳಲ್ಲಿ)

ವರ್ಷ	ಆಯವ್ಯಯ ಹಂಚಿಕೆ	ವೆಚ್ಚ
2002-03	300.00	176.37
2003-04	202.00	192.47
2004-05	365.00	350.98
		(ನವೆಂಬರ್ ವರೆಗೆ)

ಸಹಕಾರ ಚೀಟಿಗಳನ್ನು ಗಣಕೀಕರಣಗೊಳಿಸುವ ಬಗ್ಗೆ:

ಇಲಾಖೆಯ ಅರ್ಹ ಕುಟುಂಬಗಳಿಗೆ ಹಳದಿ ಮತ್ತು ಅಂತ್ಯೋದಯ ಅನ್ವಯೋಜನೆಯಡಿಯಲ್ಲಿ ಪಡಿತರ ಚೀಟಿಗಳನ್ನು ವಿತರಿಸುತ್ತಿದೆ. ರಕ್ಷಣಾ ದೃಷ್ಟಿಯಿಂದ ಡಿಜಿಟಲ್ ಭಾವಚಿತ್ರ ಮತ್ತು ಹಾಲೋಗ್ರಾಂ ಗಳನ್ನು ಅಳವಡಿಸಲಾಗುತ್ತಿದೆ. ಇ-ಆಡಳಿತವನ್ನು ಅನುಷ್ಠಾನಗೊಳಿಸಲು ರಾಜ್ಯದಲ್ಲಿರುವ ಎಲ್ಲಾ ಕಛೇರಿಗಳನ್ನು ಗಣಕೀಕರಣಗೊಳಿಸಲಾಗುತ್ತಿದೆ.

ಸರ್ಕಾರಗಳ ಐಂಚಿಕೆ ಮತ್ತು ಎತ್ತುವಳಿ ವಿವರಗಳು:

ನಿರ್ದಿಷ್ಟಗುರಿಯುಳ್ಳ ಸಾರ್ವಜನಿಕ ವಿತರಣಾ ಪದ್ಧತಿಯಡಿಯಲ್ಲಿ 2002-03 ಮತ್ತು 2003-04 ಮತ್ತು 2004-05 (ಅಕ್ಟೋಬರ್ 2004ರ ವರೆಗೆ) ಸರಕುಗಳ ಹಂಚಿಕೆ ಮತ್ತು ಎತ್ತುವಳಿ ವಿವರಗಳು ಈ ಕೆಳಕಂಡಿರುತ್ತವೆ.

ಹೋಬ್ಬೆ 5.8

2002-03

(ಮೆಟ್ರಿಕ್ ಟನ್‌ಗಳಲ್ಲಿ)

ಸರಕು	ಹಂಚಿಕೆ	ಎತ್ತುವಳಿ
ಅಕ್ಕಿ	2293978.78	504873.41
ಗೋಧಿ	593452.94	392944.50
ಸಕ್ಕರೆ	111798.47	65048.20
ಸೀಮೆಎಣ್ಣೆ (ಕಿ.ಲೀ.ಗಳಲ್ಲಿ)	659707	642145

2003-04

(ಮೆಟ್ರಿಕ್ ಟನ್‌ಗಳಲ್ಲಿ)

ಸರಕು	ಹಂಚಿಕೆ	ಎತ್ತುವಳಿ
ಅಕ್ಕಿ	2649408.94	1761484.87
ಗೋಧಿ	635825.17	307741.05
ಸಕ್ಕರೆ	88685.32	21874.15
ಸೀಮೆಎಣ್ಣೆ (ಕಿ.ಲೀ.ಗಳಲ್ಲಿ)	640121.103	612754.973

2004-05 (ಅಕ್ಟೋಬರ್ ವರೆಗೆ)

(ಮೆಟ್ರಿಕ್ ಟನ್‌ಗಳಲ್ಲಿ)

ಸರಕು	ಹಂಚಿಕೆ	ಎತ್ತುವಳಿ
ಅಕ್ಕಿ	1463761.48	1045833.10
ಗೋಧಿ	346279.53	194562.05
ಸಕ್ಕರೆ	38314.40	9219.53
ಸೀಮೆಎಣ್ಣೆ (ಕಿ.ಲೀ.ಗಳಲ್ಲಿ)	351401.500	343956.740

ಸಂಗ್ರಹಣೆ ದಾಸ್ತಾನು ಮತ್ತು ಎತ್ತುವಳಿ :

ಒರಟುಧಾನ್ಯಗಳ ಸಂಗ್ರಹಣೆಗಾಗಿ ಭಾರತ ಆಹಾರ ನಿಗಮವು ಎಕ್ಸಿಸ್ ಎಜೆಂಟ್ ಆಗಿರುತ್ತದೆ ಕನಿಷ್ಠ ಬೆಂಬಲ ಬೆಲೆ ಯೋಜನೆಯಡಿಯಲ್ಲಿ ಒರಟುಧಾನ್ಯಗಳ ಸಂಗ್ರಹಣೆಗೆ ಕರ್ನಾಟಕ ಆಹಾರ ಮತ್ತು ನಾಗರೀಕ ಸರಬರಾಜು ನಿಗಮವು ಭಾರತ ಸರ್ಕಾರದ ಆಹಾರ ನಿಗಮದ ಸಬ್-ಎಜೆಂಟ್ ಆಗಿರುತ್ತದೆ. 2004-05ಕ್ಕೆ ಸಂಗ್ರಹಣಾ ಬೆಲೆಗಳು ಮತ್ತು ಬೆಂಬಲ ಬೆಲೆಗಳು ಕೆಳಕಂಡಂತಿವೆ.

(ಪ್ರತಿ ಕ್ವಿಂಟಾಲ್‌ಗೆ ರೂ. ಗಳಲ್ಲಿ)

ದಿನಾಸಿ	ಭಾರತ ಸರ್ಕಾರವು ನಿಗದಿ ಪಡಿಸಿದ ಸಂಗ್ರಹಣಾ ದರ	ಕರ್ನಾಟಕ ಸರ್ಕಾರವು ಮೂರಾಬಕ್ಕೆ ಇಡುವ ಬೆಲೆ
ಭತ್ತ	550	550
ಸಾಮಾನ್ಯ	580	580
ಭತ್ತ ಗ್ರೇಡ್ - ಎ		
ಒರಟು ಧಾನ್ಯಗಳು ರಾಗಿ	505	505
ಜೋಳ	505	505
ಮೆಕ್ಕೆ ಜೋಳ	505	505
ಸಜ್ಜೆ		



**ಅಖಿಲ ಭಾರತ ಸಗಟು ಬೆಲೆ ಸೂಚ್ಯಂಕ  
1993-94 ರಿಂದ 1999-2000**

(ಆಧಾರ ವರ್ಷ 1981-82=100)

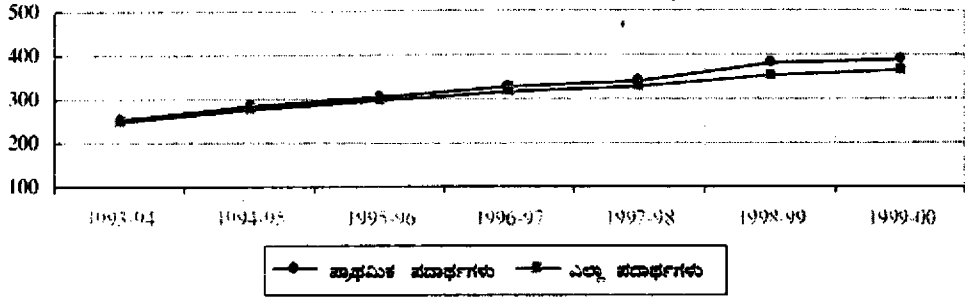

**ಅಖಿಲ ಭಾರತ ಸಗಟು ಬೆಲೆ ಸೂಚ್ಯಂಕ  
2000-01 ರಿಂದ 2003-2004**

(ಆಧಾರ ವರ್ಷ 1993-94=100)

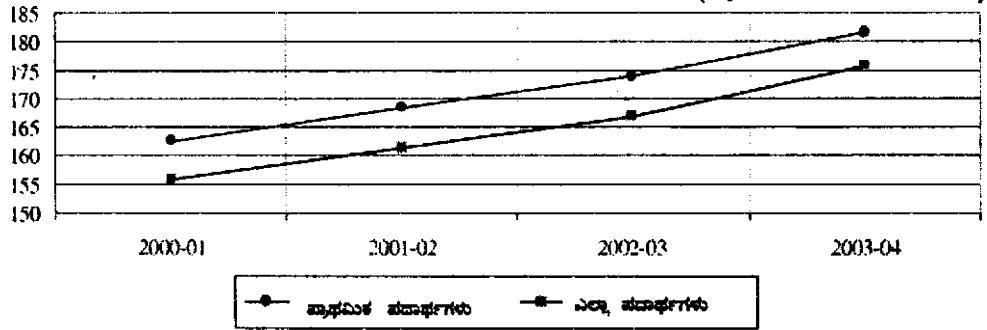

**ಅಖಿಲ ಭಾರತ ಸಗಟು ಬೆಲೆ ಸೂಚ್ಯಂಕ  
2004-05 (ಏಪ್ರಿಲ್‌ನಿಂದ ಅಕ್ಟೋಬರ್ ವರೆಗೆ)**

(ಆಧಾರ ವರ್ಷ 1993-94=100)

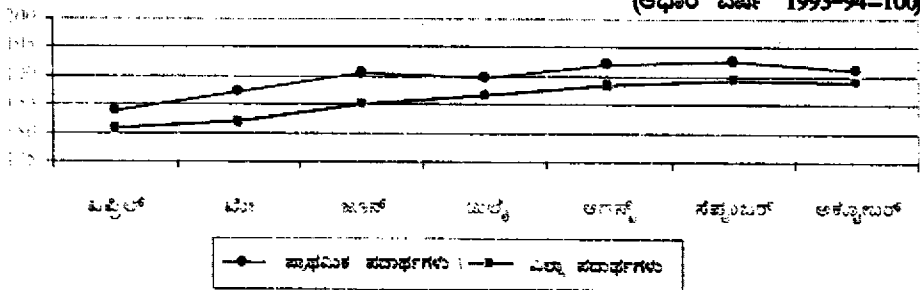

ಕರ್ನಾಟಕ ರಾಜ್ಯದ ವ್ಯವಸಾಯೋತ್ಪನ್ನ ಪದಾರ್ಥಗಳ ಸಗಟು ಬೆಲೆಗಳ  
ಸೂಚ್ಯಂಕ 1993-94 ರಿಂದ 2004-2005

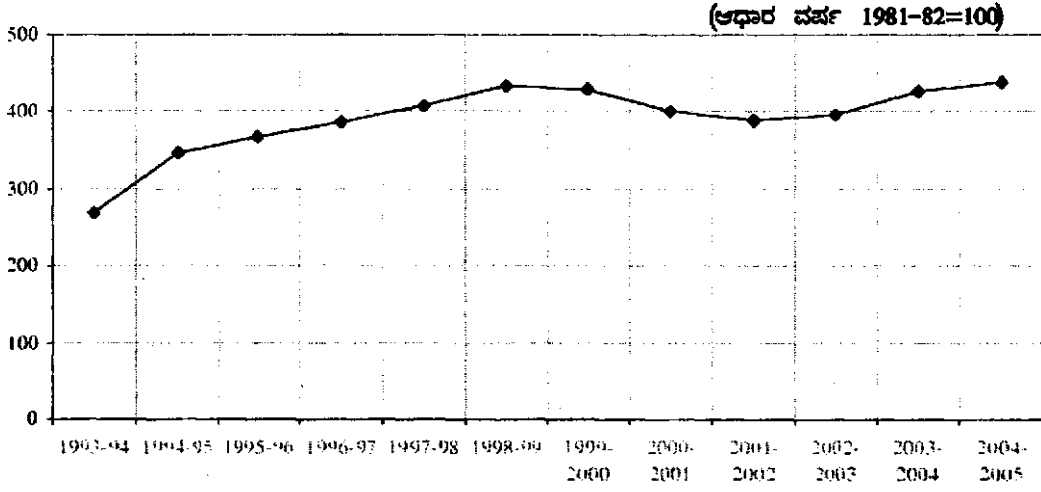

ಕರ್ನಾಟಕ ರಾಜ್ಯದ ವ್ಯವಸಾಯೋತ್ಪನ್ನ ಪದಾರ್ಥಗಳ ಸಗಟು ಬೆಲೆಗಳ  
ಸೂಚ್ಯಂಕ (ಏಪ್ರಿಲ್ ನಿಂದ ಅಕ್ಟೋಬರ್ ವರೆಗೆ)

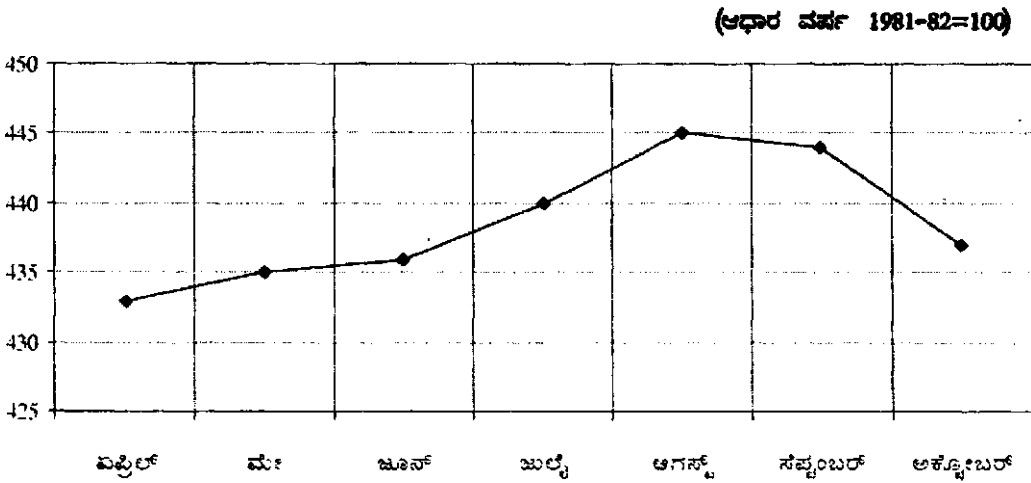

ಕರ್ನಾಟಕ ರಾಜ್ಯದ ಔದ್ಯಮಿಕ ಕಾರ್ಮಿಕರ ಬೆಲೆಗಳು  
ಸೂಚ್ಯಂಕ 1993-94 ರಿಂದ 2003-2004

(ಆಧಾರ ವರ್ಷ 1960=100)

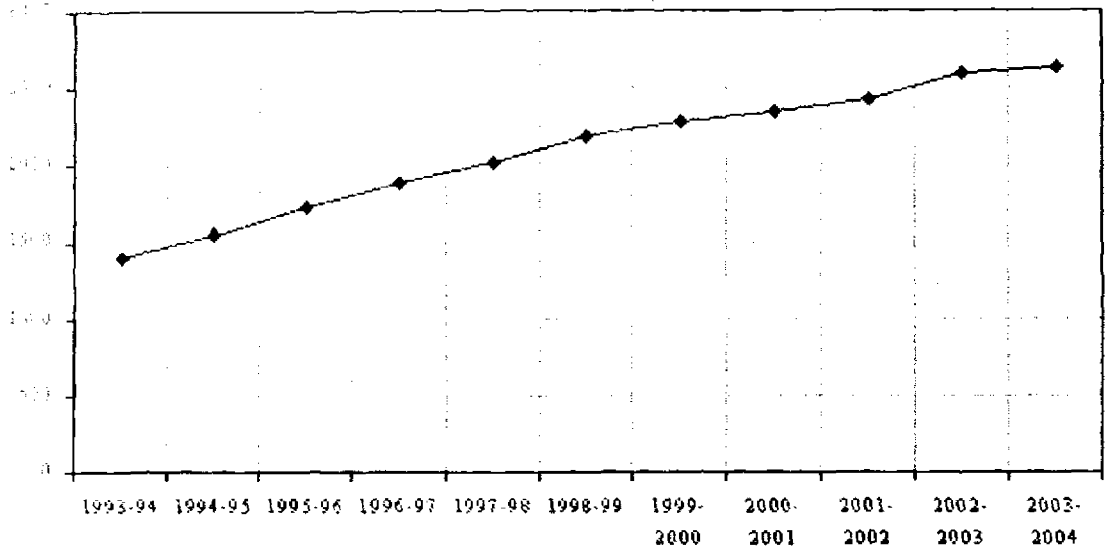

ಕರ್ನಾಟಕ ರಾಜ್ಯದ ಔದ್ಯಮಿಕ ಕಾರ್ಮಿಕರ ಗ್ರಾಮಕ ಬೆಲೆಗಳ  
ಸೂಚ್ಯಂಕ (ಏಪ್ರಿಲ್‌ನಿಂದ ನವೆಂಬರ್ ವರೆಗೆ)

(ಆಧಾರ ವರ್ಷ 1987-88=100)

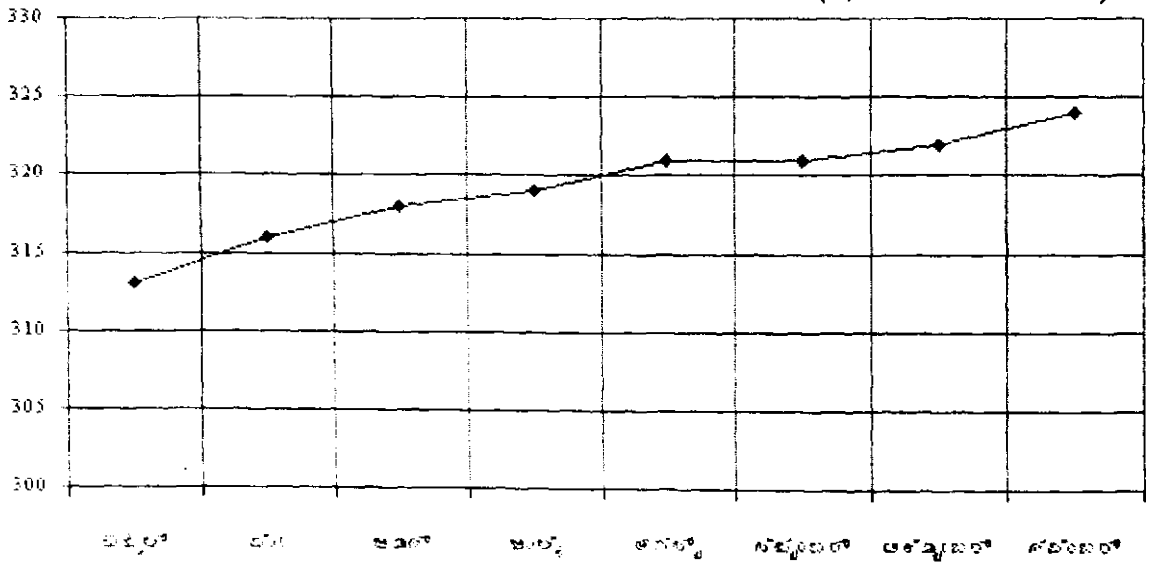

6

## ರಾಜ್ಯದ ಆಯುವ್ಯಯ

2004-05ನೇ ಸಾಲಿನ ರಾಜ್ಯ ಆಯವ್ಯಯವು ರೂ.25437.48 ಕೋಟಿಯ ರಾಜಸ್ವ ವೆಚ್ಚ ಮತ್ತು ರೂ.6154.40 ಕೋಟಿ ಬಂಡವಾಳ ವೆಚ್ಚ ಸೇರಿ ರೂ.31591.88 ಕೋಟಿಗಳ ಒಟ್ಟಾರೆ ವೆಚ್ಚವನ್ನು ಒಳಗೊಂಡಿರುತ್ತದೆ. 2003-04ರ ಸಾಲಿನ ಒಟ್ಟಾರೆ ವೆಚ್ಚಕ್ಕೆ ಹೋಲಿಸಿದರೆ ಈ ವರ್ಷದ ವೆಚ್ಚದಲ್ಲಿ ಶೇ.3.44ರಷ್ಟು ಏರಿಕೆ ಆಗಿರುವುದೆಂದು ಅಂದಾಜು ಮಾಡಲಾಗಿದೆ. 2003-04ನೇ ಸಾಲಿನಲ್ಲಿ ರೂ.25510.32 ಕೋಟಿ ರಾಜಸ್ವ ಜಮೆ ಮತ್ತು ರೂ.6555.67 ಕೋಟಿಗಳ ಬಂಡವಾಳ ಜಮೆ ಸೇರಿ ರೂ.32065.99 ಕೋಟಿಗಳ ಜಮೆಯನ್ನು ನಿರೀಕ್ಷಿಸಲಾಗಿದೆ.

2003- 04ಕ್ಕೆ ಹೋಲಿಸಿದಲ್ಲಿ 2004-05ರಲ್ಲಿ ಬಂಡವಾಳ ಜಮೆಯಲ್ಲಿ ಶೇ.21.38ರಷ್ಟು ಇಳಿಕೆಯಾದರೆ ರಾಜಸ್ವ ಜಮೆಯಲ್ಲಿ ಶೇ.17.39ರಷ್ಟು ಹೆಚ್ಚಳವನ್ನು ನಿರೀಕ್ಷಿಸಲಾಗಿದೆ. ಜಮೆಯಲ್ಲಿ ಒಟ್ಟಾರೆ 6.64ರಷ್ಟು ಹೆಚ್ಚಳ ಕಂಡುಬಂದಿದೆ. 2003-04ನೇ ಒಟ್ಟಾರೆ ರೂ.471.33 ಕೋಟಿಗಳ ಕೊರತೆಯ ವಿರುದ್ಧ 2004-05ರಲ್ಲಿ ರೂ.474.11 ಕೋಟಿಗಳ ಹೆಚ್ಚುವರಿ ಸಾಧನೆಯಾಗಿರುತ್ತದೆ.

ಆಯವ್ಯಯದ ಒಟ್ಟಾರೆ ವಸ್ತು ಸ್ಥಿತಿಯನ್ನು ಕೋಷ್ಟಕ 6.1ರಲ್ಲಿ ಕೊಡಲಾಗಿದೆ.

### ಕೋಷ್ಟಕ 6.1

ಕರ್ನಾಟಕ ಆಯುವ್ಯಯ ಸಮಗ್ರ ನೈತಿ 2004-05

ಜಮೆಗಳು/ಹಂಚಿಕೆಗಳು	2002-03 (ಲೆಕ್ಕ)	2003-04 (ಪರಿಷ್ಕೃತ ಅಂದಾಜು)	2004-05 (ಆಯವ್ಯಯ ಅಂದಾಜು)	ಶೇಕಡವಾರು ವ್ಯತ್ಯಾಸ 2004-05ಕ್ಕಿಂತ 2003-04ರಲ್ಲಿ
ಎ. ಜಮೆಗಳು				
1. ರಾಜಸ್ವ ಜಮೆಗಳು	16168.75	21731.84	25510.32	17.39
2. ಬಂಡವಾಳ ಜಮೆಗಳು*	7878.30	8337.98	6555.67	-21.38
ಒಟ್ಟು :ಎ (1+2)	24047.05	30069.82	32065.99	6.64
ಬಿ. ಹಂಚಿಕೆಗಳು				
1. ರಾಜಸ್ವ ವೆಚ್ಚ	18814.50	23050.28	25437.48	10.36
2. ಬಂಡವಾಳ ವೆಚ್ಚ	5158.67	7490.87	6154.40	-17.84
ಒಟ್ಟು : ಬಿ (1+2)	23973.17	30541.15	31591.88	3.44
ಹೆಚ್ಚುವರಿ (+)/ಕೊರತೆ (-)	73.88	-471.33	474.11	

ಟಿಪ್ಪಣಿ : 1) ಭಾರತೀಯ ರಿಸರ್ವ್ ಬ್ಯಾಂಕಿನಿಂದ ಮಾರ್ಗೋಪಾಯ ಮುಂಗಡವನ್ನು ಬಂಡವಾಳ ಜಮೆ ಮತ್ತು ವೆಚ್ಚದಲ್ಲಿ ಸೇರಿಸಿರುವುದಿಲ್ಲ.

2) ಸಾರ್ವಜನಿಕ ಲೆಕ್ಕ (ನೇಪ) ಸೇರಿಕೊಂಡಿದೆ.

## 1. ಪ್ರಮುಖ ಉದ್ದೇಶಗಳು

2004-05ರಲ್ಲಿ ಒಟ್ಟಾರೆ ವೆಚ್ಚ (ರಾಜಸ್ವ ಮತ್ತು ಬಂಡವಾಳ ವಿತರಣೆ) ರೂ.31591.88 ಕೋಟಿಗಳಾಗಬಹುದೆಂದು ನಿರೀಕ್ಷಿಸಲಾಗಿದೆ. 2003-04ರ ವೆಚ್ಚ ರೂ.30541.15 ಕೋಟಿಗಳಿಗೆ ಹೋಲಿಸಿದರೆ, ಈ ವರ್ಷದ ವೆಚ್ಚದಲ್ಲಿ ಶೇ.3.44ರಷ್ಟು ಏರಿಕೆಯಾಗಿರುತ್ತದೆ. ರಾಜ್ಯದ ಒಟ್ಟಾರೆ ವೆಚ್ಚದಲ್ಲಿ ಅಭಿವೃದ್ಧಿ ವೆಚ್ಚ ಶೇ.54.72ರಷ್ಟು ಇದ್ದಿತು. 2004-05ನೇ ಸಾಲಿನಲ್ಲಿ ಒಟ್ಟು ರೂ.32065.99 ಕೋಟಿಗಳಷ್ಟು ಜಮೆಗಳನ್ನು (ರಾಜಸ್ವ ಮತ್ತು ಬಂಡವಾಳ) ನಿರೀಕ್ಷಿಸಲಾಗಿದೆ. 2003-04ನೇ ಸಾಲಿಗೆ ಹೋಲಿಕೆ (ರೂ.30069.82) ಮಾಡಿದರೆ 2004-05ರ ಜಮೆಯ ಏರಿಕೆ ಶೇ.6.64 ರಾಜಸ್ವ ಮತ್ತು ಬಂಡವಾಳ ಜಮೆಗಳಲ್ಲಿ ಕ್ರಮವಾಗಿ ಶೇ.17.39 ಏರಿಕೆ ಹಾಗೂ 21.38ರಷ್ಟು ಇಳಿಕೆಯಾಗಿದೆ.

2004-05ರ ರಾಜ್ಯದ ಯೋಜನೆಯಲ್ಲಿ ಸುಮಾರು ರೂ.2239.41 ಕೋಟಿಗಳಷ್ಟು ಹಿಂದಿನ ಸಾಲಿಗಿಂತ ಹೆಚ್ಚಾಗಿರುತ್ತದೆ. (2003-04ರ ರೂ.10083.51 ಕೋಟಿ ಪರಿಷ್ಕೃತ ಅಂದಾಜಿಗಿಂತ 2004-05ರಲ್ಲಿ ರೂ.12322.92 ಕೋಟಿಗಳು) ಕೇಂದ್ರ ಪುರಸ್ಕೃತ ಯೋಜನೆಗಳು ಸೇರಿದಂತೆ ಕೇಂದ್ರ ಯೋಜನೆಯಲ್ಲಿ ಸ್ವಲ್ಪ ಏರಿಕೆಯಾಗಿರುತ್ತದೆ. ಯೋಜನೇತರ ವೆಚ್ಚದಲ್ಲಿ ಶೇ.9.03ರಷ್ಟು ಇಳಿಕೆಯಾಗಿರುತ್ತದೆ. (ಅಂದರೆ 2003-04ರಲ್ಲಿ 26269.34 ಕೋಟಿ ರೂ.ಗಳಿಂದ 2004-05ರಲ್ಲಿ 23896.31 ಕೋಟಿಗಳಾಗಿ ರೂ.ಗಳಿಗೆ ಇಳಿಕೆಯಾಗಬಹುದು). 2004-05ರ ಒಟ್ಟು ವೆಚ್ಚದಲ್ಲಿ ಅಭಿವೃದ್ಧಿ

ವೆಚ್ಚ ರೂ.17286.83 ಕೋಟಿಗಳು. ಸದರಿ ವೆಚ್ಚವು 2003-04ರಲ್ಲಿ ರೂ.16506.94 ಕೋಟಿಗಳಾಗಿದ್ದು, ಶೇ.4.72ರ ಏರಿಕೆಯಾಗಿದೆ. ಅಭಿವೃದ್ಧಿಯೇತರ ವೆಚ್ಚವು 2003-04ರಲ್ಲಿನ ವೆಚ್ಚಕ್ಕಿಂತ 2004-05ರಲ್ಲಿ ಸುಮಾರು ಶೇ.1.93ರಷ್ಟು ಏರಿಕೆಯಾಗುವ ನಿರೀಕ್ಷೆಯಿದೆ.

2003-04ರ ಸಾಲಿಗೆ ಹೋಲಿಕೆ ಮಾಡಿದಲ್ಲಿ 2004-05ರಲ್ಲಿ ಮಾರಾಟ ತೆರಿಗೆಯಿಂದ ಆಗಿರುವ ಆದಾಯ ರೂ.6935.35 ಕೋಟಿಗಳಿಂದ ರೂ.8109.47 ಕೋಟಿಗಳಿಗೆ, ಅಂದರೆ ಶೇ.16.93 ರಷ್ಟು ಏರಿಕೆಯಾಗಬಹುದೆಂದು ನಿರೀಕ್ಷಿಸಲಾಗಿದೆ. ಸರಕು ಸಾಗಣೆ ಮೇಲಿನ ತೆರಿಗೆಯಲ್ಲಿ ಶೇ.11.66ರಷ್ಟು ಏರಿಕೆಯಾಗಿರುತ್ತದೆ. ರಾಜ್ಯ ಅಬಕಾರಿ ವಲಯಗಳಿಂದ ಶೇ.12.21ರಷ್ಟು ಏರಿಕೆಯ ಆದಾಯವನ್ನು ನಿರೀಕ್ಷಿಸಲಾಗಿದೆ. ಒಟ್ಟಾರೆ ರಾಜಸ್ವ ಜಮೆಯಲ್ಲಿ ಶೇ.17.39ರ ಏರಿಕೆಯನ್ನು ನಿರೀಕ್ಷಿಸಲಾಗಿದೆ. ಕೇಂದ್ರ ತೆರಿಗೆಯಲ್ಲಿ ರಾಜ್ಯದ ಪಾಲು ಶೇ.15.95ರಷ್ಟು ಹೆಚ್ಚಾಗಿರುವ ನಿರೀಕ್ಷೆ ಇದೆ.

ಪ್ರಮುಖ ಆಯವ್ಯಯ ಸೂಚಕಗಳನ್ನು ಕೋಷ್ಟಕ 6.2ರಲ್ಲಿ ತೋರಿಸಲಾಗಿದೆ. ಶಿಕ್ಷಣ, ಕ್ರೀಡೆ, ಕಲೆ ಮತ್ತು ಸಂಸ್ಕೃತಿ, ಸಾಮಾಜಿಕ ಸೇವೆಗಳು ಮತ್ತು ಕಲ್ಯಾಣ ಮೇಲಿನ ತಲಾವಾರು ವೆಚ್ಚ, ಕಳೆದ ಸಾಲಿಗೆ ಹೋಲಿಕೆ ಮಾಡಿದಲ್ಲಿ, ಈ ವರ್ಷ ಗಣನೀಯ ಏರಿಕೆ ಕಂಡುಬರುತ್ತದೆ. 2003-04ರ ಸಾಲಿನ ಶೇ.54.05ಕ್ಕೆ ಹೋಲಿಕೆ ಮಾಡಿದಾಗ 2004-05ರಲ್ಲಿ ಒಟ್ಟಾರೆ ವೆಚ್ಚದಲ್ಲಿ ಅಭಿವೃದ್ಧಿ ವೆಚ್ಚ ಶೇ.54.72 ಆಗಿರುತ್ತದೆ.

## ಕೋಷ್ಟಕ 6.2

### ಪ್ರಮುಖ ಆಯವ್ಯಯ ಸೂಚಕಗಳು

ಸೂಚಕಗಳು	ಘಟಕ	2003-04 (ಪರಿಷ್ಕೃತ ಅಂದಾಜು)	2004-05 (ಆಯವ್ಯಯ ಅಂದಾಜು)
1. ಒಟ್ಟು ಜಮೆಗಳು (ರಾಜಸ್ವ+ಬಂಡವಾಳ)	ಕೋಟಿ ರೂ.ಗಳು	30069.82	32065.99
2. ಒಟ್ಟು ರಾಜಸ್ವ ಜಮೆಗಳು	ಅದೇ	21731.84	25510.32
3. ರಾಜ್ಯದ ಸ್ವಂತ ತೆರಿಗೆಗಳ ಆದಾಯ	ಅದೇ	12962.88	14957.96
4. ರಾಜ್ಯದ ಸ್ವಂತ ತೆರಿಗೆಗಳ ತಲಾವಾರು ಆದಾಯ	ರೂ.ಗಳು	2347.92	2677.51
5. ರಾಜ್ಯದ ಮಾರಾಟ ತೆರಿಗೆ ಸಂಗ್ರಹ	ಕೋಟಿ ರೂ.ಗಳು	6935.35	8109.47
6. ರಾಜ್ಯದ ಸ್ವಂತ ತೆರಿಗೆ ಆದಾಯದಲ್ಲಿನ ಮಾರಾಟ ತೆರಿಗೆ ಪಾಲು	ಶೇಕಡ	53.50	54.21
7. ಕೇಂದ್ರ ಅನುದಾನಗಳು ಸೇರಿ ಒಟ್ಟು ತೆರಿಗೆಯೇತರ ಆದಾಯಗಳು	ಕೋಟಿ ರೂ.ಗಳು	5525.81	6791.94
8. ಒಟ್ಟು ರಾಜಸ್ವ ಜಮೆಯಲ್ಲಿ ತೆರಿಗೆಯೇತರ ಆದಾಯಗಳ ಪಾಲು	ಶೇಕಡ	25.43	26.62
9. ಒಟ್ಟು ಸಾಲದ ಜಮೆಗಳು	ಕೋಟಿ ರೂ.ಗಳು	7345.27	6708.95
10. ಒಟ್ಟಾರೆ ಜಮೆಗಳಲ್ಲಿನ ಸಾಲದ ಜಮೆಗಳ ಪಾಲು	ಶೇಕಡ	24.42	20.92

ಮುಂದುವರಿದಿದೆ....

ಸೂಚಕಗಳು	ಘಟಕ	2003-04 (ಪರಿಷ್ಕೃತ ಅಂದಾಜು)	2004-05 (ಆಯವ್ಯಯ ಅಂದಾಜು)
11. ತಲಾವಾರು ಜಮೆಗಳು	ರೂ.ಗಳು	5446.44	5739.91
12. ಒಟ್ಟಾರ ವೆಚ್ಚ (ರಾಜ್ಯ ವೆಚ್ಚ ಮತ್ತು ಬಂಡವಾಳ ವಿತರಣೆಗಳು)	ಕೋಟಿ ರೂ.ಗಳು	30541.15	31591.88
13. ಅಭಿವೃದ್ಧಿ ವೆಚ್ಚ	ಅದೇ	16506.94	17286.83
14. ತಲಾವಾರು ಅಭಿವೃದ್ಧಿ ವೆಚ್ಚ	ರೂ.ಗಳು	2989.84	3094.39
15. ಒಟ್ಟು ವೆಚ್ಚದಲ್ಲಿ ಅಭಿವೃದ್ಧಿ ವೆಚ್ಚದ ಪಾಲು	ಶೇಕಡ	54.05	54.72
16. ಸಾಮಾಜಿಕ ಮತ್ತು ಸಾಮುದಾಯಿಕ ಸೇವೆಗಳ ಮೇಲಿನ ತಲಾವಾರು ವೆಚ್ಚ	ರೂ.ಗಳು	174.80	194.76
17. ಆರೋಗ್ಯ ಕುಟುಂಬ ಕಲ್ಯಾಣ, ನೀರು ಪೂರೈಕೆ ಮತ್ತು ನೈರ್ಮಲ್ಯದ ಮೇಲಿನ ತಲಾವಾರು ವೆಚ್ಚ	ಅದೇ	312.94	324.27
18. ಶಿಕ್ಷಣ, ಕ್ರೀಡೆ ಮತ್ತು ಸಂಸ್ಕೃತಿ ಮೇಲಿನ ತಲಾವಾರು ವೆಚ್ಚ	ಅದೇ	694.87	786.25

ಟಿಪ್ಪಣಿ : ತಲಾವಾರು 2004 ಮತ್ತು 2005 ವರ್ಷಗಳ ಪೂಜಿಂಗ್ಡ್ ಜನಸಂಖ್ಯೆಯ ಆಧಾರವನ್ನು ಹೊಂದಿದೆ,  
ಆರ್ಥಿಕ ಮತ್ತು ಸಾಂಸ್ಕೃತಿಕ ನಿರ್ದೇಶನಾಲಯ, ಕರ್ನಾಟಕ.

ಮೂಲ : ಕೋಷ್ಟಕ 6.3 ಮತ್ತು 6.4.

### ಕೋಷ್ಟಕ 6.3

ರಾಜ್ಯ ಮತ್ತು ಬಂಡವಾಳ ಜಮೆಗಳು ಕರ್ನಾಟಕ  
2002-03 ರಿಂದ 2004-05

ಜಮೆಗಳು / ಬಾಬಿ	ರೂ.ಕೋಟಿಗಳಲ್ಲಿ			
	2002-03 (ಲೆಕ್ಕ)	2003-04 (ಪರಿಷ್ಕೃತ ಅಂದಾಜು)	2004-05 (ಆಯವ್ಯಯ ಅಂದಾಜು)	ಶೇಕಡವಾರು ವ್ಯತ್ಯಾಸ 2004-05ರಲ್ಲಿ 2003-04ಕ್ಕಿಂತ
ಅ) ರಾಜ್ಯ ಜಮೆಗಳು				
ಎ) ರಾಜ್ಯದ ತೆರಿಗೆ ರಾಜ್ಯ				
1. ವರಮಾನ, ವೆಚ್ಚ, ಸ್ವತ್ತು ಮತ್ತು ಬಂಡವಾಳ ವ್ಯವಹಾರಗಳ ಮೇಲಿನ ತೆರಿಗೆಗಳು	181.53	232.06	274.15	18.14
2. ಸರಕುಗಳು ಮತ್ತು ಸೇವೆಗಳು ಮೇಲಿನ ತೆರಿಗೆಗಳು ಅವುಗಳಲ್ಲಿ	10258.18	12730.81	14683.81	15.34
ಅ) ಮಾರಾಟ ತೆರಿಗೆ	5473.54	6935.35	8109.47	16.93
ಆ) ವಾಹನಗಳ ಮೇಲೆ ತೆರಿಗೆಗಳು	675.70	880.38	970.00	10.18
ಇ) ರಾಜ್ಯ ಅಬಕಾರಿ	2094.18	2346.23	2632.72	12.21
ಈ) ಸರಕುಗಳು ಮತ್ತು ಪ್ರಯಾಣಿಕರ ಮೇಲಿನ ತೆರಿಗೆಗಳು	516.53	688.20	768.47	11.66
ಉ) ಇತರೆ	1498.22	1880.65	2203.16	17.15
ಒಟ್ಟು ರಾಜ್ಯದ ಸ್ವಾಮ್ಯದ ತೆರಿಗೆ ಆದಾಯ (1+2)	10439.71	12962.88	14957.96	15.69

ಮುಂದುವರಿದಿದೆ....

## 1. ಪ್ರಮುಖ ಅಂಶಗಳು

2004-05ರಲ್ಲಿ ಒಟ್ಟಾರೆ ವೆಚ್ಚ (ರಾಜ್ಯ ಮತ್ತು ಬಂಡವಾಳ ವಿತರಣೆ) ರೂ.31591.88 ಕೋಟಿಗಳಾಗಬಹುದೆಂದು ನಿರೀಕ್ಷಿಸಲಾಗಿದೆ. 2003-04ರ ವೆಚ್ಚ ರೂ.30541.15 ಕೋಟಿಗಳಿಗೆ ಹೋಲಿಸಿದರೆ, ಈ ವರ್ಷದ ವೆಚ್ಚದಲ್ಲಿ ಶೇ.3.44ರಷ್ಟು ಏರಿಕೆಯಾಗಿರುತ್ತದೆ. ರಾಜ್ಯದ ಒಟ್ಟಾರೆ ವೆಚ್ಚದಲ್ಲಿ ಅಭಿವೃದ್ಧಿ ವೆಚ್ಚ ಶೇ.54.72ರಷ್ಟು ಇದ್ದಿತು. 2004-05ನೇ ಸಾಲಿನಲ್ಲಿ ಒಟ್ಟು ರೂ.32065.99 ಕೋಟಿಗಳಷ್ಟು ಜಮೆಗಳನ್ನು (ರಾಜ್ಯ ಮತ್ತು ಬಂಡವಾಳ) ನಿರೀಕ್ಷಿಸಲಾಗಿದೆ. 2003-04ನೇ ಸಾಲಿಗೆ ಹೋಲಿಕೆ (ರೂ.30069.82) ಮಾಡಿದರೆ 2004-05ರ ಜಮೆಯ ಏರಿಕೆ ಶೇ.6.64 ರಾಜ್ಯ ಮತ್ತು ಬಂಡವಾಳ ಜಮೆಗಳಲ್ಲಿ ಕ್ರಮವಾಗಿ ಶೇ.17.39 ಏರಿಕೆ ಹಾಗೂ 21.38ರಷ್ಟು ಇಳಿಕೆಯಾಗಿದೆ.

2004-05ರ ರಾಜ್ಯದ ಯೋಜನೆಯಲ್ಲಿ ಸುಮಾರು ರೂ.2239.41 ಕೋಟಿಗಳಷ್ಟು ಹಿಂದಿನ ಸಾಲಿಗಿಂತ ಹೆಚ್ಚಾಗಿರುತ್ತದೆ. (2003-04ರ ರೂ.10083.51 ಕೋಟಿ ಪರಿಷ್ಕೃತ ಅಂದಾಜಿಗಿಂತ 2004-05ರಲ್ಲಿ ರೂ.12322.92 ಕೋಟಿಗಳು) ಕೇಂದ್ರ ಪುರಸ್ಕೃತ ಯೋಜನೆಗಳು ಸೇರಿದಂತೆ ಕೇಂದ್ರ ಯೋಜನೆಯಲ್ಲಿ ಸ್ವಲ್ಪ ಏರಿಕೆಯಾಗಿರುತ್ತದೆ. ಯೋಜನೇತರ ವೆಚ್ಚದಲ್ಲಿ ಶೇ.9.03ರಷ್ಟು ಇಳಿಕೆಯಾಗಿರುತ್ತದೆ. (ಅಂದರೆ 2003-04ರಲ್ಲಿ 26269.34 ಕೋಟಿ ರೂ.ಗಳಿಂದ 2004-05ರಲ್ಲಿ 23896.31 ಕೋಟಿಗಳಾಗಿ ರೂ.ಗಳಿಗೆ ಇಳಿಕೆಯಾಗಬಹುದು). 2004-05ರ ಒಟ್ಟು ವೆಚ್ಚದಲ್ಲಿ ಅಭಿವೃದ್ಧಿ

ವೆಚ್ಚ ರೂ.17286.83 ಕೋಟಿಗಳು. ಸದರಿ ವೆಚ್ಚವು 2003-04ರಲ್ಲಿ ರೂ.16506.94 ಕೋಟಿಗಳಾಗಿದ್ದು, ಶೇ.4.72ರ ಏರಿಕೆಯಾಗಿದೆ. ಅಭಿವೃದ್ಧಿಯೇತರ ವೆಚ್ಚವು 2003-04ರಲ್ಲಿನ ವೆಚ್ಚಕ್ಕಿಂತ 2004-05ರಲ್ಲಿ ಸುಮಾರು ಶೇ.1.93ರಷ್ಟು ಏರಿಕೆಯಾಗುವ ನಿರೀಕ್ಷೆಯಿದೆ.

2003-04ರ ಸಾಲಿಗೆ ಹೋಲಿಕೆ ಮಾಡಿದಲ್ಲಿ 2004-05ರಲ್ಲಿ ಮಾರಾಟ ತೆರಿಗೆಯಿಂದ ಆಗಿರುವ ಆದಾಯ ರೂ.6935.35 ಕೋಟಿಗಳಿಂದ ರೂ.8109.47 ಕೋಟಿಗಳಿಗೆ, ಅಂದರೆ ಶೇ.16.93 ರಷ್ಟು ಏರಿಕೆಯಾಗಬಹುದೆಂದು ನಿರೀಕ್ಷಿಸಲಾಗಿದೆ. ಸರಕು ಸಾಗಣೆ ಮೇಲಿನ ತೆರಿಗೆಯಲ್ಲಿ ಶೇ.11.66ರಷ್ಟು ಏರಿಕೆಯಾಗಿರುತ್ತದೆ. ರಾಜ್ಯ ಅಬಕಾರಿ ವಲಯಗಳಿಂದ ಶೇ.12.21ರಷ್ಟು ಏರಿಕೆಯ ಆದಾಯವನ್ನು ನಿರೀಕ್ಷಿಸಲಾಗಿದೆ. ಒಟ್ಟಾರೆ ರಾಜ್ಯ ಜಮೆಯಲ್ಲಿ ಶೇ.17.39ರ ಏರಿಕೆಯನ್ನು ನಿರೀಕ್ಷಿಸಲಾಗಿದೆ. ಕೇಂದ್ರ ತೆರಿಗೆಯಲ್ಲಿ ರಾಜ್ಯದ ಪಾಲು ಶೇ.15.95ರಷ್ಟು ಹೆಚ್ಚಾಗುವ ನಿರೀಕ್ಷೆ ಇದೆ.

ಪ್ರಮುಖ ಆಯವ್ಯಯ ಸೂಚಕಗಳನ್ನು ಕೋಷ್ಟಕ 6.2ರಲ್ಲಿ ತೋರಿಸಲಾಗಿದೆ. ಶಿಕ್ಷಣ, ಕ್ರೀಡೆ, ಕಲೆ ಮತ್ತು ಸಂಸ್ಕೃತಿ, ಸಾಮಾಜಿಕ ಸೇವೆಗಳು ಮತ್ತು ಕಲ್ಯಾಣ ಮೇಲಿನ ತಲಾವಾರು ವೆಚ್ಚ, ಕಳೆದ ಸಾಲಿಗೆ ಹೋಲಿಕೆ ಮಾಡಿದಲ್ಲಿ, ಈ ವರ್ಷ ಗಣನೀಯ ಏರಿಕೆ ಕಂಡುಬರುತ್ತದೆ. 2003-04ರ ಸಾಲಿನ ಶೇ.54.05ಕ್ಕೆ ಹೋಲಿಕೆ ಮಾಡಿದಾಗ 2004-05ರಲ್ಲಿ ಒಟ್ಟಾರೆ ವೆಚ್ಚದಲ್ಲಿ ಅಭಿವೃದ್ಧಿ ವೆಚ್ಚ ಶೇ.54.72 ಆಗಿರುತ್ತದೆ.

### ಕೋಷ್ಟಕ 6.2

#### ಪ್ರಮುಖ ಆಯವ್ಯಯ ಸೂಚಕಗಳು

ಸೂಚಕಗಳು	ಘಟಕ	2003-04 (ಪರಿಷ್ಕೃತ ಅಂದಾಜು)	2004-05 (ಆಯವ್ಯಯ ಅಂದಾಜು)
1. ಒಟ್ಟು ಜಮೆಗಳು (ರಾಜ್ಯ+ಬಂಡವಾಳ)	ಕೋಟಿ ರೂ.ಗಳು	30069.82	32065.99
2. ಒಟ್ಟು ರಾಜ್ಯ ಜಮೆಗಳು	ಆದೇ	21731.84	25510.32
3. ರಾಜ್ಯದ ಸ್ವಂತ ತೆರಿಗೆಗಳ ಆದಾಯ	ಆದೇ	12962.88	14957.96
4. ರಾಜ್ಯದ ಸ್ವಂತ ತೆರಿಗೆಗಳ ತಲಾವಾರು ಆದಾಯ	ರೂ.ಗಳು	2347.92	2677.51
5. ರಾಜ್ಯದ ಮಾರಾಟ ತೆರಿಗೆ ಸಂಗ್ರಹ	ಕೋಟಿ ರೂ.ಗಳು	6935.35	8109.47
6. ರಾಜ್ಯದ ಸ್ವಂತ ತೆರಿಗೆ ಆದಾಯದಲ್ಲಿನ ಮಾರಾಟ ತೆರಿಗೆ ಪಾಲು	ಶೇಕಡ	53.50	54.21
7. ಕೇಂದ್ರ ಅನುದಾನಗಳು ಸೇರಿ ಒಟ್ಟು ತೆರಿಗೆಯೇತರ ಆದಾಯಗಳು	ಕೋಟಿ ರೂ.ಗಳು	5525.81	6791.94
8. ಒಟ್ಟು ರಾಜ್ಯ ಜಮೆಯಲ್ಲಿ ತೆರಿಗೆಯೇತರ ಆದಾಯಗಳ ಪಾಲು	ಶೇಕಡ	25.43	26.62
9. ಒಟ್ಟು ಸಾಲದ ಜಮೆಗಳು	ಕೋಟಿ ರೂ.ಗಳು	7345.27	6708.95
10. ಒಟ್ಟಾರೆ ಜಮೆಗಳಲ್ಲಿನ ಸಾಲದ ಜಮೆಗಳ ಪಾಲು	ಶೇಕಡ	24.42	20.92

ಮುಂದುವರಿದಿದೆ....

ಸೂಚಕಗಳು	ಘಟಕ	2003-04 (ಪರಿಷ್ಕೃತ ಅಂದಾಜು)	2004-05 (ಆಯವ್ಯಯ ಅಂದಾಜು)
11. ತಲಾವಾರು ಜಮೆಗಳು	ರೂ.ಗಳು	5446.44	5739.91
12. ಒಟ್ಟಾರೆ ವೆಚ್ಚ (ರಾಜಸ್ವ ವೆಚ್ಚ ಮತ್ತು ಬಂಡವಾಳ ವಿತರಣೆಗಳು)	ಕೋಟಿ ರೂ.ಗಳು	30541.15	31591.88
13. ಅಭಿವೃದ್ಧಿ ವೆಚ್ಚ	ಅದೇ	16506.94	17286.83
14. ತಲಾವಾರು ಅಭಿವೃದ್ಧಿ ವೆಚ್ಚ	ರೂ.ಗಳು	2989.84	3094.39
15. ಒಟ್ಟು ವೆಚ್ಚದಲ್ಲಿ ಅಭಿವೃದ್ಧಿ ವೆಚ್ಚದ ಪಾಲು	ಶೇಕಡ	54.05	54.72
16. ಸಾಮಾಜಿಕ ಮತ್ತು ಸಾಮುದಾಯಿಕ ಸೇವೆಗಳ ಮೇಲಿನ ತಲಾವಾರು ವೆಚ್ಚ	ರೂ.ಗಳು	174.80	194.76
17. ಆರೋಗ್ಯ, ಕುಟುಂಬ ಕಲ್ಯಾಣ, ನೀರು ಪೂರೈಕೆ ಮತ್ತು ನೈರ್ಮಲ್ಯದ ಮೇಲಿನ ತಲಾವಾರು ವೆಚ್ಚ	ಅದೇ	312.94	324.27
18. ಶಿಕ್ಷಣ, ಕ್ರೀಡೆ ಮತ್ತು ಸಂಸ್ಕೃತಿ ಮೇಲಿನ ತಲಾವಾರು ವೆಚ್ಚ	ಅದೇ	694.87	786.25

ಟಿಪ್ಪಣಿ : ತಲಾವಾರು 2004 ಮತ್ತು 2005 ವರ್ಷಗಳ ಪ್ರೊಜೆಕ್ಟೆಡ್ ಜನಸಂಖ್ಯೆಯ ಆಧಾರವನ್ನು ಹೊಂದಿದೆ,  
ಆರ್ಥಿಕ ಮತ್ತು ಸಾಂಖ್ಯಿಕ ನಿರ್ದೇಶನಾಲಯ, ಕರ್ನಾಟಕ.

ಮೂಲ : ಕೋಷ್ಟಕ 6.3 ಮತ್ತು 6.4.

### ಕೋಷ್ಟಕ 6.3

#### ರಾಜಸ್ವ ಮತ್ತು ಬಂಡವಾಳ ಜಮೆಗಳು ಕರ್ನಾಟಕ 2002-03 ರಿಂದ 2004-05

ಜಮೆಗಳು / ಬಾಬು	ರೂ.ಕೋಟಿಗಳಲ್ಲಿ			
	2002-03 (ಲೆಕ್ಕ)	2003-04 (ಪರಿಷ್ಕೃತ ಅಂದಾಜು)	2004-05 (ಆಯವ್ಯಯ ಅಂದಾಜು)	ಶೇಕಡವಾರು ವ್ಯತ್ಯಾಸ 2004-05ರಲ್ಲಿ 2003-04ಕ್ಕಿಂತ
ಅ) ರಾಜಸ್ವ ಜಮೆಗಳು				
ಎ) ರಾಜ್ಯದ ತೆರಿಗೆ ರಾಜಸ್ವ				
1. ವರಮಾನ, ವೆಚ್ಚ, ಸ್ವತ್ತು ಮತ್ತು ಬಂಡವಾಳ ವ್ಯವಹಾರಗಳ ಮೇಲಿನ ತೆರಿಗೆಗಳು	181.53	232.06	274.15	18.14
2. ಸರಕುಗಳು ಮತ್ತು ಸೇವೆಗಳು ಮೇಲಿನ ತೆರಿಗೆಗಳು ಅವುಗಳಲ್ಲಿ	10258.18	12730.81	14683.81	15.34
ಅ) ಮಾರಾಟ ತೆರಿಗೆ	5473.54	6935.35	8109.47	16.93
ಆ) ಪಾಹನಗಳ ಮೇಲೆ ತೆರಿಗೆಗಳು	675.70	880.38	970.00	10.18
ಇ) ರಾಜ್ಯ ಅಬಕಾರಿ	2094.18	2346.23	2632.72	12.21
ಈ) ಸರಕುಗಳು ಮತ್ತು ಪ್ರಯಾಣಿಕರ ಮೇಲಿನ ತೆರಿಗೆಗಳು	516.53	688.20	768.47	11.66
ಉ) ಇತರೆ	1498.22	1880.65	2203.16	17.15
ಒಟ್ಟು ರಾಜ್ಯದ ಸ್ವಾಮ್ಯದ ತೆರಿಗೆ ಆದಾಯ (1+2)	10439.71	12962.88	14957.96	15.69

ಮುಂದುವರಿದಿದೆ.....



ಜಮೆಗಳು / ಬಾಬು	2001-02 (ಲಕ್ಷ)	2002-03 (ಪರಿಷ್ಕೃತ ಅಂದಾಜು)	2003-04 (ಆಯವ್ಯಯ ಅಂದಾಜು)	ಶೇಕಡವಾರು ವ್ಯತ್ಯಾಸ 2003-04ರಲ್ಲಿ 2002-03ಕ್ಕಿಂತ
3. ಕೇಂದ್ರ ತೆರಿಗೆಗಳಲ್ಲಿನ ರಾಜ್ಯದ ಪಾಲು ಒಟ್ಟು - ಎ (1+2+3)	2786.20 <b>13225.91</b>	3243.15 <b>16206.03</b>	3760.40 <b>18718.37</b>	15.95 <b>15.50</b>
ಬಿ) ತೆರಿಗೆಯೇತರ ಆದಾಯ ಅದರಲ್ಲಿ ಕೇಂದ್ರದಿಂದ ಅನುದಾನ	1277.67	3426.47	4486.35	30.93
ರಾಜಸ್ವ ಜಮೆಗಳು ಒಟ್ಟು (ಅ)	1665.18 <b>16168.75</b>	2099.34 <b>21731.84</b>	2305.59 <b>25510.32</b>	9.82 <b>17.39</b>
ಆ) ಬಂಡವಾಳ ಜಮೆಗಳು				
1. ಭಾರತ ಸರ್ಕಾರದಿಂದ ಸಾಲಗಳು	1544.22	2284.27	2238.05	-2.02
2. ಆಂತರಿಕ ಸಾಲ	3787.67	4879.51	4288.86	-12.10
3. ಸಾಲಗಳು ಮತ್ತು ಮುಂಗಡಗಳ ವಸೂಲಿ	928.00	100.50	29.91	-70.98
4. ಆಕಸ್ಮಿಕ ನಿಧಿ (ನಿವೃತ್ತ)	7.89			
5. ಪಬ್ಲಿಕ್ ಅಕೌಂಟ್ (ನಿವೃತ್ತ)	1610.52	1073.70	-1.15	-52.40
ಒಟ್ಟು (ಆ) ಬಂಡವಾಳ ಜಮೆಗಳು 1 ರಿಂದ 5 ರವರೆಗೆ ಒಟ್ಟಾರೆ ಜಮೆಗಳು (ಅ+ಆ)	7878.30 <b>24047.05</b>	8337.98 <b>30069.82</b>	6555.67 <b>32065.99</b>	-21.38 <b>6.64</b>
ಒಟ್ಟು ಜಮೆಗಳಲ್ಲಿ ಶೇಕಡಾವಾರು ರಾಜ್ಯದ ತೆರಿಗೆ ಆದಾಯ ತಲಾವಾರು ರಾಜ್ಯಸ್ವಾಮ್ಯದ ತೆರಿಗೆ ಆದಾಯ (ರೂ.ಗಳಲ್ಲಿ)		2347.92	2677.51	

## 2. ಜಮೆಗಳು

2004-05ರ ಜಮೆಗಳಲ್ಲಿ ಒಟ್ಟು ರೂ.1996.17 ಕೋಟಿ (ಶೇ.6.64) ಗಳಷ್ಟು ವಿರಿಯನ್ನು ನಿರೀಕ್ಷಿಸಲಾಗಿದೆ. ರಾಜಸ್ವ ಜಮೆಯು ರೂ.3778.48 ಕೋಟಿ ಮತ್ತು ಬಂಡವಾಳ ಜಮೆ ರೂ.1783.31ಕೋಟಿಗಳಷ್ಟು ಇಳಿಕೆಯಾಗಲಿದೆ. ಒಟ್ಟು ಜಮೆಯಲ್ಲಿ ರಾಜಸ್ವ ಜಮೆಯ ಪಾಲು ಶೇ.79.56 ರಷ್ಟಾಗುತ್ತದೆ. ರಾಜಸ್ವ ಮತ್ತು ಬಂಡವಾಳ ಜಮೆಗಳ ವಿವರಗಳನ್ನು ಕೋಷ್ಟಕ 6.3ರಲ್ಲಿ ಕೊಡಲಾಗಿದೆ.

### ಅ) ರಾಜಸ್ವ ಜಮೆಗಳು

ರಾಜಸ್ವ ಜಮೆಗಳು ತೆರಿಗೆ ಮತ್ತು ತೆರಿಗೆಯೇತರ ಜಮೆಗಳನ್ನು ಹೊಂದಿರುತ್ತದೆ. 2004-05ರಲ್ಲಿ ಇದು ಶೇ.15.50 ವಿರಿಯಾಗುವುದೆಂದು ನಿರೀಕ್ಷಿಸಲಾಗಿದೆ. ತೆರಿಗೆಯೇತರ ಜಮೆಯಲ್ಲಿ ಶೇ.30.93ರಷ್ಟು ಹೆಚ್ಚಳ ನಿರೀಕ್ಷಿಸಲಾಗಿದೆ.

## ತೆರಿಗೆ ಆದಾಯ

ತೆರಿಗೆ ರಾಜಸ್ವ ಆದಾಯ, ವೆಚ್ಚ ಮತ್ತು ಆಸ್ತಿ ಮೇಲಿನ ತೆರಿಗೆ, ಬಂಡವಾಳ ವಹಿವಾಟಿನ ಮೇಲಿನ ತೆರಿಗೆ, ಸರಕು ಮತ್ತು ಸೇವೆಗಳ ಮೇಲಿನ ತೆರಿಗೆಯನ್ನು ಮತ್ತು ಕೇಂದ್ರ ತೆರಿಗೆಗಳಲ್ಲಿನ ರಾಜ್ಯದ ಪಾಲನ್ನು ಒಳಗೊಂಡಿರುತ್ತದೆ. ರಾಜ್ಯದ ಸ್ವಂತ ರಾಜಸ್ವದಲ್ಲಿ ಮಾರಾಟ ತೆರಿಗೆಯ ಪಾಲು ಶೇ.54.22ರಷ್ಟು ಇದ್ದು, ಇದು 2004-05ರಲ್ಲಿ ಶೇ.16.93ರಷ್ಟು ವಿರಿಯಾಗುವ ನಿರೀಕ್ಷೆಯಿದೆ. ಅಬಕಾರಿ ತೆರಿಗೆ ರಾಜಸ್ವದಲ್ಲಿ ಶೇ.18.14ರಷ್ಟು ಹೆಚ್ಚಿಗೆ ಆದಾಯ ನಿರೀಕ್ಷಿಸಲಾಗಿದೆ. ಕೇಂದ್ರ ತೆರಿಗೆಗಳಲ್ಲಿನ ರಾಜ್ಯ ಪಾಲು ರೂ.517.25 ಕೋಟಿಗಳಿಗೆ ಹೆಚ್ಚಾಗಬಹುದೆಂದು ನಿರೀಕ್ಷಿಸಲಾಗಿದೆ (ಶೇ.15.95).

## ತೆರಿಗೆಯೇತರ ರಾಜಸ್ವ

ತೆರಿಗೆಯೇತರ ರಾಜಸ್ವವು, ಸಾಮಾಜಿಕ, ಆರ್ಥಿಕ ಮತ್ತು ಸಾಮಾನ್ಯ ಸೇವೆಗಳ ಮತ್ತು ಬಡ್ಡಿ ಮತ್ತು ಡಿವಿಡೆಂಡ್‌ಗಳ ಜಮೆಗಳನ್ನು ಒಳಗೊಂಡಿರುತ್ತದೆ. 2004-05ರಲ್ಲಿ ಈ ಮೂರು ಸೇವೆಗಳ ರಾಜಸ್ವವು

ರೂ.4396.87\* ಗಳಷ್ಟಾಗಿದ್ದಿತು. ಸದರಿ ಸೇವೆಗಳ ರಾಜಸ್ವವು 2003-04ರಲ್ಲಿ ರೂ.3385.38\* ಕೋಟಿಗಳಾಗಿರುತ್ತದೆ (ಶೇ.29.88ರ ಏರಿಕೆ). ಕೇಂದ್ರ ಸರ್ಕಾರದ 2004-05ನೇ ಸಾಲಿನ ಅನುದಾನದಲ್ಲಿಯೂ ಸಹ (ರೂ.2305.59 ಕೋಟಿಗಳು) ಏರಿಕೆಯಾಗಲಿದ್ದು, ಸದರಿ ಅನುದಾನವು 2003-04ನೇ ಸಾಲಿನಲ್ಲಿ ರೂ.2099.34 ಕೋಟಿಗಳಷ್ಟಾಗಿದ್ದು (ಶೇ. 9.82 ಏರಿಕೆ).

### ಬಂಡವಾಳ ಜಮೀಗಲು

2004-05ರ ಸಾಲಿನಲ್ಲಿ ಬಂಡವಾಳ ಜಮೆಯು ರೂ.6555.67 ಕೋಟಿಗಳಿದ್ದು, ಶೇ.21.38ರಷ್ಟು ಇಳಿಕೆಯಾಗಿರುತ್ತದೆ. ಕೇಂದ್ರ ಸರ್ಕಾರದ ಸಾಲಗಳು ರೂ.2238.05 ಕೋಟಿಗಳಾಗಿದ್ದಿತು. ಇದು ಬಂಡವಾಳ ಜಮೆಯ ಶೇ.34.14 ರಷ್ಟು ಆಗಿರುತ್ತದೆ.

### 3. ವೆಚ್ಚ

2004-05ರಲ್ಲಿ ಒಟ್ಟಾರೆ ವೆಚ್ಚ ರೂ.31591.88 ಕೋಟಿಗಳೆಂದು ಅಂದಾಜು ಮಾಡಲಾಗಿದೆ. ಇದು 2003-04ನೇ ಸಾಲಿನ ವೆಚ್ಚಕ್ಕಿಂತ ಈ ಸಾಲಿನಲ್ಲಿ ರೂ.1050.73 ಕೋಟಿಗಳಷ್ಟು ಹೆಚ್ಚಾಗಿರುತ್ತದೆ. ಸದರಿ ಸಾಲಿನ ವೆಚ್ಚದಲ್ಲಿ ಅಭಿವೃದ್ಧಿ ವೆಚ್ಚವು ರೂ.17286.83 ಕೋಟಿಗಳಾಗಿರುತ್ತದೆ (ಒಟ್ಟಾರೆ ವೆಚ್ಚದ ಶೇ.54.72). 2003-04ರ ಅಭಿವೃದ್ಧಿಯೇತರ ವೆಚ್ಚವು ರೂ.14305.05 ಕೋಟಿ (ಶೇ.45.28) ಗಳಾಗಿರುತ್ತದೆ. ರಾಜಸ್ವ ವೆಚ್ಚವು ರೂ.25437.48 ಕೋಟಿಗಳು (ಶೇ.80.52) ಮತ್ತು ಬಂಡವಾಳ ವೆಚ್ಚವು ರೂ.6154.40 (ಶೇ.19.48) ಕೋಟಿಗಳಾಗಿರುತ್ತದೆ. ಅಭಿವೃದ್ಧಿ ಮತ್ತು ಅಭಿವೃದ್ಧಿಯೇತರ ವೆಚ್ಚದ ವಿವರಗಳನ್ನು ಕೋಷ್ಟಕ 6.3 ಮತ್ತು ರಾಜಸ್ವ ಬಂಡವಾಳ ಮತ್ತು ಸಾಲ ಸಂಬಂಧದ ವಿವರಗಳನ್ನು ಅನುಬಂಧ 6.3ರಲ್ಲಿ ಕೊಡಲಾಗಿದೆ.

\* ಮೂಲ - ಪುಟ 7 ಎ.ಎಫ್.ಎಸ್. 2004-05

### ಆ) ಅಭಿವೃದ್ಧಿ ವೆಚ್ಚಗಳು

ಅಭಿವೃದ್ಧಿ ವೆಚ್ಚವು ಆರ್ಥಿಕ ಮತ್ತು ಸಾಮಾಜಿಕ ಸೇವೆಗಳ ವೆಚ್ಚಕ್ಕೆ ಸೇರಿಕೊಂಡಿರುತ್ತದೆ. ಸಾಮಾಜಿಕ ಸೇವೆಗಳ ವೆಚ್ಚದಲ್ಲಿ ಶೇ.11.02ರಷ್ಟು ಏರಿಕೆಯಾಗಬಹುದೆಂದು ಅಂದಾಜು ಮಾಡಲಾಗಿದೆ.

(ರೂ.849.42 ಕೋಟಿಗಳಷ್ಟು). ಅಂದರೆ, 2003-04ರಲ್ಲಿನ ಸದರಿ ವೆಚ್ಚವು ರೂ.7705.18 ಕೋಟಿಗಳಿಂದ 2004-05ರ ಸಾಲಿನಲ್ಲಿ ರೂ.8554.60 ಕೋಟಿಗಳಾಗಬಹುದು. ಆದರೆ ಆರ್ಥಿಕ ಸೇವೆಗಳ ಮೇಲಿನ ವೆಚ್ಚವು ಕಳೆದ ಸಾಲಿಗಿಂತ ಶೇ.0.79 ರಷ್ಟು ಕಡಿಮೆಯಾಗುವ ನಿರೀಕ್ಷೆಯಿದೆ. ಸದರಿ ವೆಚ್ಚವು 2003-04ರಲ್ಲಿ ರೂ.8801.75 ಕೋಟಿಗಳಿಂದ ರೂ.8732.22 ಕೋಟಿಗಳಿಗೆ ಇಳಿಯುವ ನಿರೀಕ್ಷೆಯಿದೆ. ಒಟ್ಟಾರೆ ಅಭಿವೃದ್ಧಿ ವೆಚ್ಚವು 2003-04ರಲ್ಲಿ ರೂ.16506.94 ಕೋಟಿಗಳಿದ್ದು 2004-05ರಲ್ಲಿ ರೂ.17286.83 ಕೋಟಿಗಳಿಗೆ ಏರಿಕೆಯಾಗುವ ನಿರೀಕ್ಷೆಯಿದೆ. ಇದೇ ರೀತಿ ತಲಾವಾರು ಅಭಿವೃದ್ಧಿ ವೆಚ್ಚವೂ ಸಹ ಈ ವರ್ಷದಲ್ಲಿ ರೂ.3094.39 ಕೋಟಿಗಳಿಗೆ ಏರಿತಿದೆ. ಇದು 2003-04ರಲ್ಲಿ ರೂ.2989.84 ಕೋಟಿ ಆಗಿತ್ತು. ಕೃಷಿ ಮೇಲಿನ ಅಭಿವೃದ್ಧಿ ವೆಚ್ಚವು ಶೇ.26.17ರಷ್ಟು ಹೆಚ್ಚಾಗಬಹುದೆಂದು ನಿರೀಕ್ಷಿಸಲಾಗಿದೆ. ನಂತರದಲ್ಲಿ ಹೆಚ್ಚಳವು ಕೈಗಾರಿಕಾ ವಿಭಾಗದಲ್ಲಿದ್ದು, ಇದು ಶೇ.5.03 ಆಗಿರುತ್ತದೆ.

### ಆ) ಅಭಿವೃದ್ಧಿಯೇತರ ವೆಚ್ಚಗಳು

ಅಭಿವೃದ್ಧಿಯೇತರ ವೆಚ್ಚವು, ರಾಜಸ್ವ ವೆಚ್ಚ, ಬಂಡವಾಳ ವೆಚ್ಚ ಮತ್ತು ಸ್ಥಾನಿಕ ಮತ್ತು ಪಂಚಾಯತಿ ರಾಜ್ ಸಂಸ್ಥೆಗಳ ಕಾರ್ಯನಿಯೋಜಿತ ಮತ್ತು ಪರಿಹಾರ ವೆಚ್ಚಗಳನ್ನು ಒಳಗೊಂಡಿದೆ. ಕಳೆದ ವರ್ಷ ರೂ.14035.22 ಕೋಟಿಗಳಿದ್ದ ಅಭಿವೃದ್ಧಿಯೇತರ ವೆಚ್ಚ 2004-05ರಲ್ಲಿ ರೂ.14305.05 ಕೋಟಿಗಳಿಗೆ ಏರುವ ನಿರೀಕ್ಷೆಯಿದೆ. ಅಭಿವೃದ್ಧಿಯೇತರ ವೆಚ್ಚವು ಒಟ್ಟಾರೆ ವೆಚ್ಚದಲ್ಲಿ ಶೇ.45.28 ರಷ್ಟಾಗಿರುತ್ತದೆ. 2004-05ರಲ್ಲಿ ಅಭಿವೃದ್ಧಿಯೇತರ ವೆಚ್ಚದಲ್ಲಿ ಶೇ.85.81ರಷ್ಟನ್ನು ಸಾಮಾನ್ಯ ಸೇವೆಗಳಿಗಾಗಿ ವೆಚ್ಚ ಮಾಡುವ ಸಂಭವ ಇರುತ್ತದೆ. 2004-05ರಲ್ಲಿ ಅಭಿವೃದ್ಧಿಯೇತರ ವೆಚ್ಚದಡಿಯಲ್ಲಿ ಭಾರತ ಸರ್ಕಾರಕ್ಕೆ ಸಾಲ ಮರು ಪಾವತಿ ಮತ್ತು ಆಂತರಿಕ ಸಾಲಿ ತೀರಿಸುವುದಕ್ಕಾಗಿ ಒಟ್ಟು ರೂ.1805.81 ಕೋಟಿಗಳಾಗಿರುತ್ತದೆ. 2003-04ರ ಇದೇ ವೆಚ್ಚವು ರೂ.3144.72 ಕೋಟಿಗಳಾಗಿದ್ದಿತು. 2003-04ಕ್ಕೆ ಹೋಲಿಸಿದರೆ ರೂ.3919.64 ಕೋಟಿಗಳಷ್ಟಿದ್ದ ಬಡ್ಡಿ ಪಾವತಿಯು 2004-05ರಲ್ಲಿ ರೂ.3694.25 ಕೋಟಿಗಳಿಗೆ ಏರಿತಿದೆ. 2003-04ನೇ ಸಾಲಿಗೆ ಹೋಲಿಸಿದರೆ ಆಡಳಿತ ಸೇವೆಗಳ ಮೇಲಿನ ವೆಚ್ಚವು ಶೇ.28.28 ಮತ್ತು ನಿವೃತ್ತಿ ವೇತನ ಮತ್ತು ಇತರ ಸಾಮಾನ್ಯ ಸೇವೆಗಳ ವೆಚ್ಚಗಳು ಶೇ.20.00ರಷ್ಟು 2003-04ರಲ್ಲಿ ಏರಿಕೆಯಾಗಲಿದೆ. ರಾಜ್ಯದ ಅಂಗಭಾಗಗಳ ಮೇಲಿನ ವೆಚ್ಚದಲ್ಲಿ ಸಹ ಶೇ.25.25ರಷ್ಟು ಕಳೆದ ವರ್ಷಕ್ಕಿಂತ ಏರಿಕೆಯಾಗಲಿದೆ.

ಇ. ಯೋಜನೆ ಮತ್ತು ಯೋಜನೇತರ ವೆಚ್ಚ

ಕೋಷ್ಟಕ 8.4

ಅಭಿವೃದ್ಧಿ ಮತ್ತು ಅಭಿವೃದ್ಧಿಯೇತರ ವೆಚ್ಚಗಳು. ಕನಾಟಕ 2002-03 ರಿಂದ 2004-05

ರೂ.ಕೋಟಿಗಳಲ್ಲಿ

ಜಮೆಗಳು / ಬಾಬು	2002-03 (ಲೆಕ್ಕ)	2003-04 (ಪರಿಷ್ಕೃತ ಅಂದಾಜು)	2004-05 (ಆಯವ್ಯಯ ಅಂದಾಜು)	ಶೇಕಡವಾರು ವ್ಯತ್ಯಾಸ 2004-05ರಲ್ಲಿ 2003-04ಕ್ಕಿಂತ
<b>ಅ) ಅಭಿವೃದ್ಧಿ ವೆಚ್ಚಗಳು</b>				
ಎ. ಆರ್ಥಿಕ ಸೇವೆಗಳು ಅವುಗಳಲ್ಲಿ	7699.65	8801.75	8732.22	-0.79
1. ಕೃಷಿ ಮತ್ತು ಸಂಬಂಧಪಟ್ಟ ವಲಯ	1121.87	1564.62	1974.08	26.17
2. ಗ್ರಾಮೀಣ ಅಭಿವೃದ್ಧಿ	522.25	704.50	688.41	-2.29
3. ಸಾಮಾನ್ಯ ಆರ್ಥಿಕ ಸೇವೆಗಳು	408.83	419.94	340.23	-18.83
4. ಜಲ ಮತ್ತು ವಿದ್ಯುತ್ ಅಭಿವೃದ್ಧಿ	4189.34	4437.47	4139.66	-6.71
5. ಕೈಗಾರಿಕೆ ಮತ್ತು ಖನಿಜಗಳು	583.56	376.03	394.93	5.03
6. ಸಾರಿಗೆ ಮತ್ತು ಸಂಪರ್ಕಗಳು	818.87	1218.35	1085.95	-10.87
ಬಿ. ಸಾಮಾಜಿಕ ಸೇವೆಗಳು ಅವುಗಳಲ್ಲಿ	6851.58	7705.18	8554.60	11.02
1. ಶಿಕ್ಷಣ, ಕ್ರೀಡೆ, ಕಲೆ ಮತ್ತು ಸಂಸ್ಕೃತಿ	3570.72	3836.36	4392.40	14.49
2. ವೈದ್ಯಕೀಯ, ಸಾರ್ವಜನಿಕ ಆರೋಗ್ಯ ಕುಟುಂಬ ಕಲ್ಯಾಣ, ನೀರು ಸರಬರಾಜು ಮತ್ತು ನೈರ್ಮಲ್ಯ	1508.21	1728.04	1811.56	4.83
3. ಸಾಮಾಜಿಕ ರಕ್ಷಣೆ ಮತ್ತು ಪರಿಶಿಷ್ಟ ಜಾತಿ, ಪರಿಶಿಷ್ಟ ವರ್ಗ ಮತ್ತು ಇತರರ ಕಲ್ಯಾಣ	904.09	965.07	1075.46	11.44
4. ವಸತಿ ಮತ್ತು ನಗರಾಭಿವೃದ್ಧಿ	469.30	872.93	947.64	8.56
5. ವಾರ್ತಾ ಮತ್ತು ಪ್ರಚಾರ	20.27	22.72	16.90	-25.62
ಒಟ್ಟು ಅಭಿವೃದ್ಧಿ ವೆಚ್ಚ (ಎ + ಬಿ)	14551.24	16506.94	17286.83	4.72
<b>ಆ) ಅಭಿವೃದ್ಧಿಯೇತರ ವೆಚ್ಚಗಳು</b>				
ಎ. ರಾಜ್ಯ ವೆಚ್ಚ ಅವುಗಳಲ್ಲಿ				
ಸಾಮಾನ್ಯ ಸೇವೆಗಳು	7685.83	10701.02	12274.46	14.70
1. ರಾಜ್ಯದ ಅಂಗ ಭಾಗಗಳು	232.68	251.92	315.78	25.35
2. ಹಣಕಾಸು ಸೇವೆಗಳು	361.30	400.39	400.63	0.06
3. ಬಡ್ಡಿ ಸಂದಾಯ ಮತ್ತು ಸಾಲವನ್ನು ಕುರಿತ ಸೇವೆಗಳು	3291.89	3694.25	3919.64	6.10
4. ಆಡಳಿತ ಸೇವೆಗಳು	1311.67	1456.88	1868.94	9.02
5. ನಿವೃತ್ತಿ ವೇತನ ಮತ್ತು ಇತರ ಸಾಮಾನ್ಯ ಸೇವೆಗಳು	1914.58	4142.58	4970.97	20.00

ಮುಂದುವರಿದಿದೆ....

ಜಮೆಗಳು / ಬಾಬು	2002-03 (ಲೆಕ್ಕ)	2003-04 (ಪರಿಷ್ಕೃತ ಅಂದಾಜು)	2004-05 (ಆಯವ್ಯಯ ಅಂದಾಜು)	ಶೇಕಡವಾರು ವ್ಯತ್ಯಾಸ 2004-05ರಲ್ಲಿ 2003-04ಕ್ಕಿಂತ
ಬಿ. ಸ್ಥಳೀಯ ಸಂಸ್ಥೆಗಳಿಗೆ ಮತ್ತು ಪಂಚಾಯತ್‌ರಾಜ್ ಸಂಸ್ಥೆಗಳಿಗೆ ಪರಿಹಾರ ಮತ್ತು ಧನನೀಡಿಕೆ	573.71 1736.10	754.99 3333.20	798.50 2030.59	5.76 -39.08
ಸಿ. ಬಂಡವಾಳ ವೆಚ್ಚ				
1. ಸಾಮಾನ್ಯ ಸೇವೆಗಳು	75.85	121.30	166.02	36.87
2. ಆಂತರಿಕ ಸಾಲಗಳ ತೀರಿಕೆ	185.91	228.76	462.52	
3. ಕೇಂದ್ರಕ್ಕೆ ಸಾಲಗಳ ಮರು ಸಂದಾಯ	1409.19	2915.96	1342.49	
4. ಸರ್ಕಾರಿ ನೌಕರರಿಗೆ ಸಾಲಗಳು ಮತ್ತು ಮುಂಗಡಗಳು ಮತ್ತು ಇತರ ಸಾಲಗಳು	65.15	47.18	59.57	-11.33
ಒಟ್ಟು ಅಭಿವೃದ್ಧಿಯೇತರ ವೆಚ್ಚ	9421.93	14034.22	14305.05	1.93
ಒಟ್ಟಾರೆ ವೆಚ್ಚ (ಅ+ಆ)	<b>23973.17</b>	<b>30541.15</b>	<b>31591.88</b>	<b>3.44</b>
ಒಟ್ಟು ವೆಚ್ಚದಲ್ಲಿ ಅಭಿವೃದ್ಧಿ ವೆಚ್ಚದ ಶೇಕಡವಾರು		54.05	54.72	
ಅಭಿವೃದ್ಧಿ ವೆಚ್ಚ ತಲಾವಾರು		2989.84	3094.35	

ಟಿಪ್ಪಣಿ : ತಲಾವಾರು ವೆಚ್ಚಗಳು 2002, 2003 ಮತ್ತು 2004ರ ಪ್ರೊಜೆಕ್ಟಡ್ ಜನಸಂಖ್ಯೆಯ ಆಧಾರವನ್ನು  
ಹೊಂದಿದೆ.

ಮೂಲ : ಅನುಬಂಧ - 6.3.

### ಕೋಷ್ಟಕ 6.5

#### ಯೋಜನೆ ಮತ್ತು ಯೋಜನೇತರ ವೆಚ್ಚಗಳು. ಕರ್ನಾಟಕ

ವಿವರ	2002-03 (ಲೆಕ್ಕ)	2003-04 (ಪ.ಅಂ)	ಯೋಜನೆಗಳಲ್ಲಿ 2004-05 (ಆ.ಅಂ)
1. ಯೋಜನೆ			
(ಅ) ರಾಜ್ಯದ ಯೋಜನೆ	8163.91	10083.51	12322.92
(ಆ) ಕೇಂದ್ರ ಪುರಸ್ಕೃತ/ಕೇಂದ್ರ ವಲಯ ಕಾರ್ಯಕ್ರಮಗಳು	806.49	983.07	988.00
ಒಟ್ಟಾರೆ ಯೋಜನೆಯ ಮೊಬಲಗು	<b>8970.40</b>	<b>11066.58</b>	<b>13310.92</b>
2. ಯೋಜನೇತರ ವೆಚ್ಚ	21798.58	26269.34	23896.31
3. ಅದರಲ್ಲಿ ನೀರಾವರಿ ಯೋಜನೆಗಳು (ಯೋಜನೇತರ)	200.02	67.39	2.42

ಪ.ಅಂ. : ಪರಿಷ್ಕೃತ ಅಂದಾಜು, ಆ.ಅಂ: ಆಯವ್ಯಯ ಅಂದಾಜು.

4. ತೆರಿಗೆ ಪ್ರಯತ್ನ ಮತ್ತು ಅಭಿವೃದ್ಧಿ ವೆಚ್ಚ ಒಂದು  
ಅಂಶದ ರಾಜ್ಯ ಖೋಲಕೆ

ರಾಜ್ಯದ ತಲಾವಾರು ಸ್ವಂತ ರಾಜ್ಯದ ತೆರಿಗೆಯ ಶೇಕಡವಾರು ತಲಾವಾರು ನಿವ್ವಳ ಆಂತರಿಕ ಉತ್ಪನ್ನದ ಆಧಾರದ ಮೇಲೆ ತೆರಿಗೆ ಪ್ರಯತ್ನಗಳನ್ನು ಅಳತೆ ಮಾಡಲಾಗುತ್ತದೆ. (ಚಾಲ್ತಿ ಬೆಲೆಗಳಲ್ಲಿ). ಕರ್ನಾಟಕ ಮತ್ತು ಇತರ ರಾಜ್ಯಗಳ ತೆರಿಗೆ ಪ್ರಯತ್ನ ಮತ್ತು ಅಭಿವೃದ್ಧಿ ವೆಚ್ಚಗಳನ್ನು ಕೋಷ್ಟಕ 6.6ರಲ್ಲಿ ಕೊಡಲಾಗಿದೆ.

ಕರ್ನಾಟಕ ರಾಜ್ಯದ 2000-01, 2001-02 ಮತ್ತು 2002-03ನೇ ಸಾಲುಗಳಲ್ಲಿ ತಲಾವಾರು ಅಭಿವೃದ್ಧಿ ವೆಚ್ಚವು ಕ್ರಮವಾಗಿ

ರೂ.3870.86, ರೂ.3810.76 ಮತ್ತು ರೂ.5497.12 ಆಗಿರುತ್ತದೆ. ಇದೇ ಸಾಲುಗಳಲ್ಲಿನ ರಾಜ್ಯದ ಎಲ್ಲಾ ರಾಜ್ಯದ ಸರಾಸರಿ ಅಭಿವೃದ್ಧಿ ವೆಚ್ಚವು ಕ್ರಮವಾಗಿ ರೂ.3625.23, ರೂ.5151.71 ಮತ್ತು ರೂ.5631.11 ಆಗಿದ್ದಿತು.

2000-01 ರಿಂದ 2002-03 ರವರೆಗಿನ ಪ್ರಮುಖ ರಾಜ್ಯಗಳ ತೆರಿಗೆ ಪ್ರಯತ್ನ ಮತ್ತು ಅಭಿವೃದ್ಧಿ ವೆಚ್ಚದ ವಿವರಗಳನ್ನು ಕೋಷ್ಟಕ 6.6ರಲ್ಲಿ ಕೊಡಲಾಗಿದೆ.

ಕೋಷ್ಟಕ 6.6

ಅಂಶದ ರಾಜ್ಯ ತೆರಿಗೆ ಪ್ರಯತ್ನ ಮತ್ತು ಅಭಿವೃದ್ಧಿ ವೆಚ್ಚ 2002-03

ಕ್ರಮ ಸಂಖ್ಯೆ	ರಾಜ್ಯ	ತೆರಿಗೆ ಪ್ರಯತ್ನ (ತಲಾವಾರು) ನಿವ್ವಳ ಆಂತರಿಕ ಉತ್ಪನ್ನದಲ್ಲಿ ರಾಜ್ಯದ ತಲಾವಾರು ಸ್ವಂತ ತೆರಿಗೆ ಆದಾಯ (ಶೇಕಡ) ಅಂತ ಬೆಲೆಗಳಲ್ಲಿ	ತಲಾವಾರು ಅಭಿವೃದ್ಧಿ ವೆಚ್ಚ (ರೂ.ಗಳಲ್ಲಿ)		
			2000-01	2001-02	2002-03
1.	ಆಂಧ್ರಪ್ರದೇಶ	9.46	3910.84	5880.03	5290.61
2.	ಅಸ್ಸಾಂ	6.24	2586.00	4778.07	5303.93
3.	ಬಿಹಾರ್	5.87	1659.74	1645.04	1866.91
4.	ಗುಜರಾತ್	8.82	5989.79	9414.59	10549.03
5.	ಹರಿಯಾಣ	10.60	4950.81	7777.64	7704.76
6.	ಕರ್ನಾಟಕ	11.20	3870.86	3810.76	5497.12
7.	ಕೇರಳ	12.50	3936.82	5636.86	6672.80
8.	ಮಧ್ಯಪ್ರದೇಶ	10.00	2505.72	3118.97	3535.29
9.	ಮಹಾರಾಷ್ಟ್ರ	6.30	4508.63	6407.46	7205.08
10.	ಒರಿಸ್ಸಾ	4.70	3112.11	5176.64	5650.10
11.	ಪಂಜಾಬ್	7.30	6532.87	10547.24	11072.39
12.	ರಾಜಾಸ್ಥಾನ		3268.40	4791.75	5713.23
ಒಟ್ಟು ಎಲ್ಲಾ ರಾಜ್ಯಗಳು (25)		7.73	3625.23	5151.71	5631.11

- ಟಿಪ್ಪಣಿ : 1) 2000-2001ದ ರಾಜ್ಯದ ತಲಾವಾರು ಸ್ವಂತ ತೆರಿಗೆ ಜಮೆ ಮತ್ತು ತಲಾವಾರು ನಿವ್ವಳ ಆಂತರಿಕ ಉತ್ಪನ್ನ ಅಂತ ಬೆಲೆಗಳಲ್ಲಿ (1997-98ಕ್ಕೆ ಚಾಲ್ತಿ ಬೆಲೆಗಳಲ್ಲಿ) ಆಧಾರದ ಮೇಲೆ ತೆರಿಗೆ ಪ್ರಯತ್ನಗಳನ್ನು ಲೆಕ್ಕ ಮಾಡಲಾಗಿದೆ.  
2) ತಲಾವಾರು ಅಭಿವೃದ್ಧಿ ವೆಚ್ಚವನ್ನು 2000, 2001 ಮತ್ತು 2002ರ ಪ್ರೊಜೆಕ್ಟ್ ಜನಸಂಖ್ಯೆ ಆಧಾರದ ಮೇಲೆ ಲೆಕ್ಕ ಹಾಕಲಾಗಿದೆ.

- ಮೂಲ : 1) \* ಸಾರ್ವಜನಿಕ ವಿತ್ತ ಮಾರ್ಚಿ, 2002, ಸಿಎಮ್‌ಐಎನ್‌ನಲ್ಲಿ ರಾಜ್ಯದ ಸ್ವಂತ ತೆರಿಗೆ ಆದಾಯದ ಅಂತ ಅಂಶಗಳಂತೆ ಪರಿಷ್ಕರಿಸಲಾಗಿದೆ.  
2) ಭಾರತ ಸಾಮಾಜಿಕ ವಲಯಗಳು, ನವೆಂಬರ್ 2003 ಸಿಎಮ್‌ಐಎನ್.  
3) ರಾಜ್ಯದ ಆಂತರಿಕ ಉತ್ಪನ್ನ 1980-81, 1990-91 ರಿಂದ 1999-2000, ಆರ್ಥಿಕ ಮತ್ತು ಸಾಂಖ್ಯಿಕ ನಿರ್ದೇಶನಾಲಯ, ಬೆಂಗಳೂರು.

## 5. ವೆಚ್ಚದ ಆರ್ಥಿಕ ವರ್ಗೀಕರಣ

ಕೇಂದ್ರದ ಸಾಂಖ್ಯಿಕ ಸಂಘಟನೆಯ ಮಾರ್ಗದರ್ಶನದಲ್ಲಿ ರಾಜ್ಯದ ಆರ್ಥಿಕ ಮತ್ತು ಸಾಂಖ್ಯಿಕ ನಿರ್ದೇಶನಾಲಯವು ರಾಜ್ಯದ ಆಯವ್ಯಯದಲ್ಲಿ ಆರ್ಥಿಕ ಉಪಯುಕ್ತತೆ ಅಡಿಯಲ್ಲಿ ಸರ್ಕಾರದ ವೆಚ್ಚದ ವರ್ಗೀಕರಣವನ್ನು ಮಾಡುತ್ತದೆ. ಈ ವರ್ಗೀಕರಣವು ರಾಜ್ಯ ಸರ್ಕಾರದ ಆಯವ್ಯಯದ ವ್ಯವಹಾರದ ಆರ್ಥಿಕ ಉಪಯುಕ್ತತೆಯನ್ನು ವಿಶ್ಲೇಷಿಸಲು ಉಪಯೋಗವಾಗುತ್ತದೆ. ಇದು ಆಯವ್ಯಯದ ಸಂಪನ್ಮೂಲಗಳ ಬಂಡವಾಳ ಸೃಜನೆ, ಸರ್ಕಾರದ ಉಳಿತಾಯ ವಿವಿಧ ಸಂಪನ್ಮೂಲಗಳ ಬಗ್ಗೆ ಸರ್ಕಾರದ ಬಟವಾಡೆ ಮತ್ತು

ರಾಜ್ಯ ಆದಾಯಕ್ಕೆ ಸರ್ಕಾರದ ಕೊಡುಗೆ ಮುಂತಾದವುಗಳ ಮೇಲೆ ಬೆಳಕು ಚೆಲ್ಲುತ್ತದೆ.

ಕೋಷ್ಟಕ 6.7ರಲ್ಲಿ ಕಳೆದ ಎರಡು ಸಾಲುಗಳಿಗೆ ಹೋಲಿಕೆ ಮಾಡಿ 2004-05ರಲ್ಲಿನ ವೆಚ್ಚದ ವರ್ಗೀಕರಣದ ವಿವರಗಳನ್ನು ಕೊಡಲಾಗಿದೆ. 2004-05ರಲ್ಲಿ ವೆಚ್ಚವು ಶೇ.8.16ರಷ್ಟು ಏರಿಕೆಯಾಗುವ ನಿರೀಕ್ಷೆ ಇದೆ.

### ಕೋಷ್ಟಕ 6.7

ಕರ್ನಾಟಕ ರಾಜ್ಯದ 2004-2005ರ ಸ್ವಾತಂತ್ರ್ಯ ಆಯವ್ಯಯದತ್ತಿನ ವೆಚ್ಚದ ಆರ್ಥಿಕ ವರ್ಗೀಕರಣ

ರೂ.ಕೋಟಿಗಳಲ್ಲಿ

ಆರ್ಥಿಕ ವಿಂಗಡಣೆ	2002-03 (ಲಕ್ಷ)	2003-04 (ಪರಿಷ್ಕೃತ ಅಂದಾಜು)	2004-05 (ಆಯವ್ಯಯ ಅಂದಾಜು)	ಶೇಕಡವಾರು ವ್ಯತ್ಯಾಸ 2004-05ಕ್ಕಿಂತ 2003-04ರಲ್ಲಿ
1. ಅಂತಿಮ ಮೊಬಲಗು	6524.97	7381.73	8450.49	
ಅ) ಸರ್ಕಾರದ ಬಳಕೆ ವೆಚ್ಚ	4506.36	5270.96	5906.09	12.05
ಆ) ಒಟ್ಟು ಬಂಡವಾಳ ನಿರ್ಮಾಣ	1964.41	2691.51	2543.67	-5.49
ಇ) ನಿಗದಿತ ಆಸ್ತಿಗಳ ಸ್ವಾಧೀನತೆ	51.20	3.78	-0.73	-119.31
2. ಉಳಿದ ಅರ್ಥ ವ್ಯವಸ್ಥೆಯಿಂದ ಸಂದಾಯಗಳ ವರ್ಗಾವಣೆ	12937.50	16307.22	17815.21	9.25
ಅ) ಪ್ರಸ್ತುತ ವರ್ಗಾವಣೆಗಳು ಬಡ್ಡಿ ಮತ್ತು ಸಹಾಯಧನ ಸೇರಿ	12741.45	16116.60	17664.30	9.60
ಆ) ಬಂಡವಾಳ ವರ್ಗಾವಣೆಗಳು	196.05	190.63	150.92	-20.83
3. ಉಳಿದ ಅರ್ಥ ವ್ಯವಸ್ಥೆಯಲ್ಲಿ ಹಣಕಾಸಿನ ಹೊಣೆಗಳು ಮತ್ತು ಸಾಲಗಳು	1846.75	2374.82	2556.62	7.66
4. ಒಟ್ಟು ವೆಚ್ಚಗಳು	21309.22	26648.29	28822.32	8.16

ಪ.ಅಂ. : ಪರಿಷ್ಕೃತ ಅಂದಾಜು, ಆ.ಅಂ. : ಆಯವ್ಯಯ ಅಂದಾಜು.

ಟಿಪ್ಪಣಿ : 2004-05 ಕರ್ನಾಟಕ ಸರ್ಕಾರದ ಆಯವ್ಯಯ ಆರ್ಥಿಕ ಮತ್ತು ಉದ್ದೇಶಿತ ವರ್ಗೀಕರಣ ವರದಿ, ಆರ್ಥಿಕ ಮತ್ತು ಸಾಂಖ್ಯಿಕ ನಿರ್ದೇಶನಾಲಯ, ಕರ್ನಾಟಕ ಸರ್ಕಾರ.

ಸರ್ಕಾರದ ಚಾಲ್ತಿ ಅನುಭೋಗ ಮತ್ತು ಬಂಡವಾಳ ಸೃಜನೆಗಾಗಿ ಸರಕು ಮತ್ತು ಸೇವೆಗಳ ಮೇಲಿನ ನೇರ ವೆಚ್ಚವನ್ನು ಇದು ಪ್ರತಿನಿಧಿಸುತ್ತದೆ. ಅಂತಿಮ ಮೊಬಲಗಿನಲ್ಲಿ 2003-04ರ ಸರ್ಕಾರದ ಅನುಭೋಗ ವೆಚ್ಚದಲ್ಲಿ ಶೇ.12.05 ರಷ್ಟು ಹೆಚ್ಚಳ ಮತ್ತು ಬಂಡವಾಳ ಸೃಜನೆಯಲ್ಲಿ ಶೇ.5.49ರಷ್ಟು ಇಳಿಕೆಯಾಗಬಹುದೆಂದು ಅಂದಾಜು ಮಾಡಲಾಗಿದೆ. ಚಾಲ್ತಿ ವರ್ಷದ ಒಟ್ಟು ವೆಚ್ಚದಲ್ಲಿ ಅನುಭೋಗ ವೆಚ್ಚವು ಶೇ.20.47ರಷ್ಟನ್ನು ಒಳಗೊಂಡಿರುತ್ತದೆ. ಚಾಲ್ತಿ ವರ್ಷದಲ್ಲಿ ಆರ್ಥಿಕ ವ್ಯವಸ್ಥೆಗೆ ಪಾವತಿ

ವರ್ಗಾವಣೆಯಲ್ಲಿ ಶೇ.9.05ರಷ್ಟು ಏರಿಕೆಯಾಗಬಹುದೆಂದು ಅಂದಾಜು ಮಾಡಲಾಗಿದೆ. ಒಟ್ಟು ವೆಚ್ಚದಲ್ಲಿ ಉಳಿದ ಆರ್ಥಿಕ ವ್ಯವಸ್ಥೆಯಲ್ಲಿ ಪಾವತಿ ವರ್ಗಾವಣೆಯ ಪಾಲು ಶೇ. 61.81ರಷ್ಟಾಗಿದೆ. ಇದರಲ್ಲಿ ಚಾಲ್ತಿ ವರ್ಗಾವಣೆಯು ಪ್ರಮುಖ ಭಾಗವಾಗಿದ್ದು, ಶೇ.99.25 ರಷ್ಟು ಇದ್ದು, ಬಡ್ಡಿ ಮತ್ತು ಸಹಾಯಧನಗಳನ್ನು ಒಳಗೊಂಡಿರುತ್ತದೆ. ಉಳಿದ ಆರ್ಥಿಕ ವ್ಯವಸ್ಥೆಯಲ್ಲಿ ಹಣಕಾಸು ಹೂಡಿಕೆ ಮತ್ತು ಸಾಲಗಳು, 2003-04ರಲ್ಲಿ ರೂ.2374.82 ಕೋಟಿಗಳಾಗಿದ್ದು, ಈ ಮೊತ್ತವು 2004-05ರ ರೂ.2556.12 ಕೋಟಿ ಮೊತ್ತಕ್ಕಿಂತ ಹೆಚ್ಚಾಗಿರುತ್ತದೆ.

## 6. ಸರ್ಕಾರದ ಬಂಡವಾಳ ರೂಪಿಕೆ

ಸರ್ಕಾರದ ಬಂಡವಾಳ ರೂಪಿಕೆ ವಿವರಗಳನ್ನು ಕೋಷ್ಟಕ 6.8ರಲ್ಲಿ ಕೊಡಲಾಗಿದೆ. 2004-05ರಲ್ಲಿ ಸರ್ಕಾರದ ಒಟ್ಟಾರೆ ಬಂಡವಾಳ ರೂಪಿಕೆಯು 2003-04ರ ಮಟ್ಟಕ್ಕಿಂತ ಶೇಕಡ 5.54ರಷ್ಟು ಇಳಿಕೆಯಾಗಬಹುದೆಂದು ನಿರೀಕ್ಷಿಸಲಾಗಿದೆ. 2004-05ರಲ್ಲಿ ಸರ್ಕಾರದ ಒಟ್ಟು ಆಸ್ತಿ ಸೃಜನೆಯ ಮೌಲ್ಯ

ರೂ.2543.66 ಕೋಟಿಗಳೆಂದು ನಿರೀಕ್ಷಿಸಲಾಗಿದ್ದು, ಇದರಲ್ಲಿ ರೂ.659.53 ಕೋಟಿಗಳಷ್ಟನ್ನು ಇಲಾಖಾ ವಾಣಿಜ್ಯ ಉದ್ಯಮಗಳ ಮೂಲಕ ಮತ್ತು ರೂ.1884.13 ಕೋಟಿಗಳಷ್ಟನ್ನು ಸರ್ಕಾರದಿಂದ ಸೃಜಿಸಲಾಗುವುದೆಂದು ಅಂದಾಜು ಮಾಡಲಾಗಿದೆ.

### ಕೋಷ್ಟಕ 6.8

#### ಕರ್ನಾಟಕ ಸರ್ಕಾರದ ಬಂಡವಾಳ ರೂಪಿಕೆ

ವಿವರ	ರೂ.ಕೋಟಿಗಳಲ್ಲಿ			
	2002-03 (ಲಕ್ಷ)	2003-04 (ಪರಿಷ್ಕೃತ ಅಂದಾಜು)	2004-05 (ಆಯವ್ಯಯ ಅಂದಾಜು)	ಶೇಕಡವಾರು ವ್ಯತ್ಯಾಸ 2004-05ಕ್ಕಿಂತ 2003-04ರಲ್ಲಿ
1. ಉತ್ಪತ್ತಿಯಾದ ಆಸ್ತಿಗಳ ಮೌಲ್ಯ	1962.28	2692.71	2543.66	-5.54
ಅ) ಇಲಾಖಾ ವಾಣಿಜ್ಯ ಉದ್ಯಮಗಳಿಂದ	1054.43	872.50	659.53	-24.41
ಆ) ಸರ್ಕಾರದ ಆಡಳಿತದಿಂದ	907.85	1820.21	1884.13	3.51
2. ಮೇಲಿನ (ಅ) ಮತ್ತು (ಆ)ಗಳಲ್ಲಿನ ಶೇಖರಣೆಯಲ್ಲಿನ ವ್ಯತ್ಯಾಸ	2.13	-1.20	0.01	
ಒಟ್ಟು ಬಂಡವಾಳ ರೂಪಿಕೆ	1964.41	2691.51	2543.67	-5.54

ಪ.ಅಂ. : ಪರಿಷ್ಕೃತ ಅಂದಾಜು, ಆ.ಅಂ: ಆಯವ್ಯಯ ಅಂದಾಜು.

ಟಿಪ್ಪಣಿ : 2004-05ರ ಸಾಲಿನ ಕರ್ನಾಟಕ ಸರ್ಕಾರದ ಆಯವ್ಯಯ ಆರ್ಥಿಕ ಮತ್ತು ಉದ್ದೇಶಿತ ವರ್ಗೀಕರಣ ವರದಿ, ಆರ್ಥಿಕ ಮತ್ತು ಸಾಂಖ್ಯಿಕ ನಿರ್ದೇಶನಾಲಯ, ಕರ್ನಾಟಕ ಸರ್ಕಾರ.

## 7. ಯೋಜನೆಗಳಲ್ಲಿ ಬಂಡವಾಳ ಒಡವಿಕೆ

### ಅ) ಐತ್ತನೇ ಪಂಚವಾರ್ಷಿಕ ಯೋಜನೆ 2002-07

2004-05ರ ಬೆಲೆಗಳ ಆಧಾರದ ಮೇಲೆ ಕರ್ನಾಟಕ ರಾಜ್ಯದ ಹತ್ತನೇ ಪಂಚವಾರ್ಷಿಕ ಯೋಜನೆಯು (2002-07) ಯೋಜನಾ ಆಯೋಗದಿಂದ ಅನುಮೋದಿತ ಮೊಬಲಗು 43558.22 ಕೋಟಿ ರೂ.ಗಳಾಗಿದೆ. ಇದನ್ನು ಒಂಭತ್ತನೇ ಪಂಚವಾರ್ಷಿಕ ಯೋಜನೆಗೆ ಹೋಲಿಸಿದರೆ, 1997-98ರ ಬೆಲೆಗಳ ಆಧಾರದ ಮೇಲೆ (ರೂ.23400 ಕೋಟಿಗಳು) ಸುಮಾರು ಎರಡರಷ್ಟು (ಶೇ.86.15ರಷ್ಟು) ಹೆಚ್ಚಾಗಿರುತ್ತದೆ.

ದೇಶದ ಬದಲಾದ ಚಿತ್ರಣ ಮತ್ತು ತತ್ಕರಿಣಾಮವಾಗಿ ಯೋಜನೆಯ ನಿರೀಕ್ಷಿತ ಪಾತ್ರ ಮುಂತಾದವುಗಳನ್ನು ರಾಜ್ಯದ ಅರ್ಥ ವ್ಯವಸ್ಥೆಯ ಗುರುತಿಸಲಾದ ಸಾಮರ್ಥ್ಯ ಮತ್ತು ಬಲಹೀನತೆಗಳು ಮತ್ತು ಮಹತ್ವದ ಅಗತ್ಯತೆಗಳನ್ನು ದೃಷ್ಟಿಯಲ್ಲಿಟ್ಟುಕೊಂಡು ಹತ್ತನೇ ಯೋಜನೆಯನ್ನು ತಯಾರಿಸಲಾಗಿದೆ. ರಾಜ್ಯದ ಪ್ರಗತಿಯ ಸಾಧನೆಯು

ರಾಷ್ಟ್ರದ ಪ್ರಗತಿ ದರಗಳನ್ನು ಹೊಂದಿ ಇದನ್ನು ಮೀರಿಸಬೇಕಾಗಿದೆ. ವಿವಿಧ ವಲಯಗಳಲ್ಲಿ ಉತ್ಪಾದನೆ ಹೆಚ್ಚಾಗಬೇಕಾಗಿರುತ್ತದೆ. ದ್ವಿತೀಯ ಮತ್ತು ತೃತೀಯ ವಲಯಗಳಲ್ಲಿ ನಿರುದ್ಯೋಗ ಸಮಸ್ಯೆಗಳು ಪ್ರಾಥಮಿಕ ವಲಯಗಳಲ್ಲಿ ಬೆಳವಣಿಗೆಯಿಂದ ಆಗಬೇಕಾಗಿದ್ದ ಪರಿಹಾರವು ಆಗದೆ ಇದ್ದು, ಇದನ್ನು ಸರಿಪಡಿಸಿ ಬೆಳೆಯುತ್ತಿರುವ ನಿರುದ್ಯೋಗ ಸಮಸ್ಯೆಯನ್ನು ಪರಿಹರಿಸಬೇಕಾಗಿದೆ. ಬಡತನ ನಿವಾರಣೆ ಮತ್ತು ಜೀವನ ಗುಣಮಟ್ಟದ ಉದ್ಧಾರಣೆ ಈ ಎರಡು ಪೂರ್ವ ಅಪೇಕ್ಷೆಗಳುಳ್ಳ ಮಾನವ ಅಭಿವೃದ್ಧಿ ಪ್ರಯತ್ನಗಳ ಅಂತಿಮ ಗುರಿಯಾಗಿರುತ್ತದೆ. ಈ ಒಟ್ಟಾರೆ ಗುರಿಯೊಳಗೆ ಅನ್ಯಾಯಗಳನ್ನು ಮತ್ತು ಅಸಮಾನತೆಗಳನ್ನು ಸರಿಪಡಿಸಬೇಕು ಮತ್ತು ಪ್ರಾಂತೀಯ ಮತ್ತು ಲಿಂಗಬೇಧಗಳ ವಿಷಯಗಳನ್ನು ಹೋಗಲಾಡಿಸಬೇಕಾಗಿರುತ್ತದೆ. ವಲಯವಾರು ಹಣ ಹಂಚಿಕೆ ಮಾಡುವಾಗ ಈ ಉದ್ದೇಶಿತ ಗುರಿಗಳನ್ನು ಮತ್ತು ಮುಖ್ಯ ಧ್ಯೇಯಗಳನ್ನು ಗಮನದಲ್ಲಿಟ್ಟುಕೊಳ್ಳಲಾಗಿದೆ.

ರಾಜ್ಯದ ಕಷ್ಟಗಳನ್ನು ಮತ್ತು ಸಾಮರ್ಥ್ಯಗಳನ್ನು ಗಮನದಲ್ಲಿಟ್ಟುಕೊಂಡು ಯೋಜನೆಯಲ್ಲಿ ನೀರಾವರಿ ಮತ್ತು ವಿದ್ಯುಚ್ಛಕ್ತಿ ವಲಯಗಳಿಗೆ ಹೆಚ್ಚಿನ ಪ್ರಾಮುಖ್ಯತೆ ಕೊಡಲಾಗಿದೆ. (ರಾಜ್ಯದ ಆಯವ್ಯಯದ ಶೇ.37.75ರಷ್ಟು) ಯೋಜನಾ ಅನುದಾನ ಶೇ.32.55ರಷ್ಟನ್ನು ಸಾಮಾಜಿಕ ವಲಯಕ್ಕೆ (ಶೇ.30.79ರಷ್ಟು ಒಂಭತ್ತನೇ ಪಂಚವಾರ್ಷಿಕ ಯೋಜನೆಯಲ್ಲಿ) ನಿಗದಿಪಡಿಸಲಾಗಿದೆ. ಬಡತನ ನಿರ್ಮೂಲನ ಮತ್ತು ಜೀವನದ ಗುಣಮಟ್ಟದ ದೃಷ್ಟಿಯಿಂದ ಶಿಕ್ಷಣ, ಆರೋಗ್ಯ, ಕುಡಿಯುವ ನೀರು, ನೈರ್ಮಲ್ಯ ಮತ್ತು ವಸತಿ ಈ ಮುಖ್ಯ ವಲಯಗಳಿಗೆ ಆದ್ಯತೆ ನೀಡಬೇಕಾಗಿದೆ. ಒಂಭತ್ತನೇ ಪಂಚವಾರ್ಷಿಕ ಯೋಜನೆಯ ಹೊರಲಿಕ್ಕಿಯೊಂದಿಗೆ ಹತ್ತನೇ

ಪಂಚವಾರ್ಷಿಕ ಯೋಜನೆಯ ಪ್ರಮುಖ ವಲಯವಾದ ಅನುಮೋದಿತ ಆಯವ್ಯಯವನ್ನು ಕೋಷ್ಟಕ 6.9ರಲ್ಲಿ ಕೊಡಲಾಗಿದೆ. (ಪೂರ್ಣ ವಿವರಗಳನ್ನು ಅನುಬಂಧ 6.4ರಲ್ಲಿ ಕೊಡಲಾಗಿದೆ).

### ಆ) ವಾರ್ಷಿಕ ಯೋಜನೆ 2004-05

2004-05ನೇ ಸಾಲಿನ ವಾರ್ಷಿಕ ಯೋಜನೆಯ ಆಯವ್ಯಯ ಮೊಬಲಗು 12322.92 ಕೋಟಿ ರೂ.ಗಳಾಗಿದ್ದು, ವಾಸ್ತವಿಕವಾಗಿ ಇದು ಹತ್ತನೇ ಪಂಚವಾರ್ಷಿಕ ಯೋಜನೆಯ ಮೊಬಲಗಿನ ಶೇ.28.29ರಷ್ಟು ಆಗುತ್ತದೆ. ರೂ.940 ಕೋಟಿಗಳನ್ನು 2004-05ನೇ ಸಾಲಿನಲ್ಲಿ ಜಿಲ್ಲಾ ಪಂಚಾಯತಿಗೆ ಒದಗಿಸಲಾಗಿದೆ.

### ಕೋಷ್ಟಕ 6.9

### ಪ್ರಮುಖ ವಲಯಗಳ ಅನುಮೋದಿತ ಯೋಜನಾ ಮೊಬಲಗು

ವಲಯಗಳು	ಕೋಟಿ ರೂ.ಗಳಲ್ಲಿ	
	ಒಂಭತ್ತನೇ ಪಂಚವಾರ್ಷಿಕ ಯೋಜನೆ (1997-2002) 1996-97ರ ಬೆಲೆಗಳಲ್ಲಿ	ಹತ್ತನೇ ಪಂಚವಾರ್ಷಿಕ ಯೋಜನೆ (2002-07) 2002-03ರ ಬೆಲೆಗಳಲ್ಲಿ
ಅ. ಆರ್ಥಿಕ ಸೇವೆಗಳು		
1. ಕೃಷಿ ಮತ್ತು ಸಂಬಂಧಿತ ವಲಯಗಳು (ಸಹಕಾರ ಸೇರಿ)	1114.00	1612.98
2. ಗ್ರಾಮೀಣಾಭಿವೃದ್ಧಿ	1173.00	2227.72
3. ವಿಶೇಷ ಪ್ರದೇಶಾಭಿವೃದ್ಧಿ ಕಾರ್ಯಕ್ರಮಗಳು	555.00	640.74
4. ನೀರಾವರಿ ಮತ್ತು ನೆರೆ ಹಾವಳಿ ನಿವಾರಣೆ	6170.00	14176.57
5. ಶಕ್ತಿ ವಲಯ	3745.00	2266.95
6. ಉದ್ಯಮಗಳು ಮತ್ತು ಖನಿಜಗಳು	1026.00	1452.87
7. ಸಾರಿಗೆ ವಲಯ	1740.00	4854.43
8. ವಿಜ್ಞಾನ, ತಂತ್ರಜ್ಞಾನ ಮತ್ತು ಪರಿಸರ	40.00	25.78
9. ಸಾಮಾನ್ಯ ಆರ್ಥಿಕ ಸೇವೆಗಳು ಒಟ್ಟು ಆರ್ಥಿಕ ಸೇವೆಗಳು	105.00 15668.97	895.64 28153.68
ಆ. ಸಾಮಾಜಿಕ ಸೇವೆಗಳು		
10. ಶಿಕ್ಷಣ, ಕ್ರೀಡೆ, ಕಲೆ ಮತ್ತು ಸಂಸ್ಕೃತಿ	1713.00	1851.01
11. ಆರೋಗ್ಯ	1100.00	1530.52
12. ನೀರು ಸರಬರಾಜು, ವಸತಿ ಮತ್ತು ನಗರಾಭಿವೃದ್ಧಿ		
1. ನೀರು ಸರಬರಾಜು	1350.00	3057.19
2. ವಸತಿ	938.03	2583.30
3. ನಗರಾಭಿವೃದ್ಧಿ	750.00	3229.39
13. ವಾರ್ತಾ ಮತ್ತು ಪ್ರಚಾರ	30.00	51.40
14. ಪರಿಶಿಷ್ಟ ಜಾತಿ, ಪರಿಶಿಷ್ಟ ವರ್ಗ ಮತ್ತು ಇತರ ಹಿಂದುಳಿದ ವರ್ಗಗಳ ಕಲ್ಯಾಣ	800.00	1169.95
15. ಕಾರ್ಮಿಕ ಮತ್ತು ಕಾರ್ಮಿಕ ಕಲ್ಯಾಣ	65.00	72.81
16. ಸಮಾಜ ಕಲ್ಯಾಣ ಮತ್ತು ಪೌಷ್ಟಿಕತೆ ಒಟ್ಟು ಮೊತ್ತ (ಆ) ಸಾಮಾಜಿಕ ಸೇವೆಗಳು	460.00 7206.03	637.41 14182.98
ಇ. ಸಾಮಾನ್ಯ ಸೇವೆಗಳು	175.00	487.60
ಈ. ಅರಣ್ಯ ಮತ್ತು ವನ್ಯಜೀವಿಗಳು	350.00	733.96
ಒಟ್ಟು ಮೊತ್ತ : ರಾಜ್ಯ ಯೋಜನೆ (ಆ+ಆ+ಇ+ಈ)	23400.00	43558.22

ಮೂಲ : ಯೋಜನೆ, ಸಾಂಸ್ಥಿಕ ಹಣಕಾಸು ಮತ್ತು ಸಾಂಸ್ಥಿಕ ಮತ್ತು ವಿಜ್ಞಾನ ಮತ್ತು ತಂತ್ರಜ್ಞಾನ ಇಲಾಖೆ, ಕರ್ನಾಟಕ ಸರ್ಕಾರ.



ಇ) ಖಂಡರಾ ವಲಯಗಳ ಒಂಜಿಕೆ

ಪ್ರಮುಖ ವಲಯಗಳ ಮೊಬಲಗು ಕೋಷ್ಟಕ 6.10ರಲ್ಲಿ ಕೊಡಲಾಗಿದೆ. 2004-05 ಯೋಜನಾ ಆಯವ್ಯಯದಲ್ಲಿ ಆರ್ಥಿಕ ಸೇವೆಗಳಿಗೆ ಸುಮಾರು 72.35ರಷ್ಟು ಮೊಬಲಗನ್ನು ಮೀಸಲಿಡಲಾಗಿದೆ ಮತ್ತು ಸುಮಾರು ಶೇಕಡಾ 34ರಷ್ಟು ಮೊಬಲಗನ್ನು ಪ್ರಮುಖ ವಲಯಗಳಾದ ನೀರಾವರಿ ಮತ್ತು ಇಂದನ ವಲಯಗಳಿಗೆ ಒದಗಿಸಲಾಗಿದೆ. ನೀರಾವರಿ ವಲಯಕ್ಕೆ ಯೋಜನೆ ಮತ್ತು ಯೋಜನೇತರ ಅಡಿಯಲ್ಲಿ ಕಾವೇರಿ ಜಲಾನಯನ ಯೋಜನೆಯ ಮೊಬಲಗು ಸೇರಿದಂತೆ ಉದ್ದೇಶಿಸಿರುವ ಮೊಬಲಗು 3026.15 ಕೋಟಿ ರೂ.ಗಳಾಗಿರುತ್ತದೆ. 2004-05ರ ಆಯವ್ಯಯ ಅಂದಾಜಿನಲ್ಲಿ ಕೃಷಿ ಮತ್ತು ಸಂಬಂಧಿಸಿದ ಸೇವೆಗಳಿಗೆ ಶೇ.6.76, ಗ್ರಾಮೀಣಾಭಿವೃದ್ಧಿ ಮತ್ತು ಪಂಚಾಯತ್‌ರಾಜ್‌ಗಳಿಗೆ ಶೇ.4.33, ಕೈಗಾರಿಕೆ ಮತ್ತು ಖನಿಜಗಳಿಗೆ ಶೇ.11.45 ಸಾರಿಗೆಗೆ ಶೇ.0.04 ಹಾಗೂ ಸಾಮಾಜಿಕ ಸೇವೆಗಳಿಗೆ ಶೇ.6.85ರಷ್ಟು ಮೊಬಲಗುಗಳನ್ನು ಒದಗಿಸಲಾಗಿದೆ.

ಃ) ಕೇಂದ್ರ ಪುರಸ್ಕೃತ ಮತ್ತು ಕೇಂದ್ರ ವಲಯ ಯೋಜನೆಗಳ

ಒಂಭತ್ತನೇ ಪಂಚವಾರ್ಷಿಕ ಯೋಜನೆ ಮತ್ತು 2000-01, 2001-02, 2002-03, 2003-04 (ಪ.ಅಂ) ಮತ್ತು 2004-05 (ಆ.ಅಂ) ಸಾಲಿನ ಕೇಂದ್ರ ಪುರಸ್ಕೃತ ಮತ್ತು ಕೇಂದ್ರ ವಲಯ ಯೋಜನೆಗಳ ವಲಯವಾರು ವೆಚ್ಚ ಮತ್ತು ಮೊಬಲಗುಗಳನ್ನು ಕೋಷ್ಟಕ 6.11 ರಲ್ಲಿ ಕೊಡಲಾಗಿದೆ. 2004-05ರ ಕೇಂದ್ರ ಪುರಸ್ಕೃತ ಮತ್ತು ಕೇಂದ್ರ ವಲಯ ಯೋಜನೆಗಳ ಮೊಬಲಗು (ಭಾರತ ಸರ್ಕಾರದ ಪಾಲು) 988.00 ಕೋಟಿ ರೂ.ಗಳಾಗಿದ್ದು, 2003-04ರ ಪರಿಷ್ಕೃತ ಅಂದಾಜು 983.07 ಕೋಟಿ ರೂ.ಗಳಾಗಿದ್ದಿತು ಮತ್ತು 2002-03ರಲ್ಲಿ ವೆಚ್ಚ 806.69 ಕೋಟಿ ರೂ.ಗಳಾಗಿತ್ತು. 2004-05ರಲ್ಲಿ ಒಟ್ಟು ಮೊಬಲಗಿನಲ್ಲಿ ಶೇ.69.40ರಷ್ಟನ್ನು ಸಾಮಾಜಿಕ ಸೇವೆಗಳಿಗೆ ಮೀಸಲಿಡಲಾಗಿತ್ತು. ಆರ್ಥಿಕ ಸೇವೆಗಳ ಪೈಕಿ ಗ್ರಾಮೀಣ ಅಭಿವೃದ್ಧಿ ವಲಯಕ್ಕೆ ಅತ್ಯಂತ ಹೆಚ್ಚಿನ ಪಾಲು ಶೇ.1.91 ನೀಡಿ ಕ್ರಮವಾಗಿ ಕೃಷಿ ಮತ್ತು ಸಂಬಂಧಿತ ವಲಯಕ್ಕೆ ಶೇ.13.44, ಕೈಗಾರಿಕೆ ಮತ್ತು ಖನಿಜ ವಲಯಕ್ಕೆ ಶೇ.3.01, ಸಾಮಾನ್ಯ ಆರ್ಥಿಕ ಸೇವೆಗಳಿಗೆ ಶೇ.1.83.

ಕೋಷ್ಟಕ 6.10

ಪ್ರಮುಖ ವಲಯಗಳ ರಾಜ್ಯ ಅಭಿವೃದ್ಧಿ ಮೊಬಲಗುಗಳ  
1999-00 ರಿಂದ 2004-05

ಕೋಟಿ ರೂ.ಗಳಲ್ಲಿ

ವಲಯ	2000-01 (ಲಕ್ಷ)	2001-02 (ಲಕ್ಷ)	2002-03 (ಲಕ್ಷ)	2003-04 (ಪ.ಅಂ)	2004-05 (ಆ.ಅಂ)
I ಅ. ರಾಜ್ಯ ಯೋಜನೆ ಆರ್ಥಿಕ ಸೇವೆಗಳು					
1. ಕೃಷಿ ಮತ್ತು ಸಂಬಂಧಿತ ವಲಯಗಳು (ಸಹಕಾರ ಸೇರಿ)	349.33	390.86	287.65	462.90	833.40
2. ಗ್ರಾಮೀಣಾಭಿವೃದ್ಧಿ	246.05	253.24	318.90	449.70	534.10
3. ವಿಶೇಷ ಪ್ರದೇಶಾಭಿವೃದ್ಧಿ ಕಾರ್ಯಕ್ರಮಗಳು	98.23	139.26	101.71	136.33	67.30
4. ನೀರಾವರಿ ಮತ್ತು ನೆರೆ ಹಾವಳಿ ನಿಯಂತ್ರಣ	2519.03	2476.59	2916.86	2894.55	3023.96
5. ಇಂಧನ ವಲಯ	583.60	1050.11	865.81	1174.74	2714.85
6. ಉದ್ಯಮಗಳು ಮತ್ತು ಖನಿಜಗಳು	297.89	473.73	264.29	146.76	105.06
7. ಸಾರಿಗೆ	628.75	676.13	824.16	1374.30	1386.83
8. ವಿಜ್ಞಾನ, ತಂತ್ರಜ್ಞಾನ ಮತ್ತು ಪರಿಸರ	3.76	3.62	8.05	13.73	11.29
9. ಸಾಮಾನ್ಯ ಆರ್ಥಿಕ ಸೇವೆಗಳು ಒಟ್ಟು ಮೊತ್ತ (ಅ) ಆರ್ಥಿಕ ಸೇವೆಗಳು	226.53 4953.17	250.04 5713.58	321.21 5908.64	292.54 6945.55	238.25 8915.04
II ಸಾಮಾಜಿಕ ಸೇವೆಗಳು					
10. ಶಿಕ್ಷಣ, ಕ್ರೀಡೆ, ಕಲೆ ಮತ್ತು ಸಂಸ್ಕೃತಿ	498.61	597.97	341.09	531.30	844.56
11. ಆರೋಗ್ಯ	256.15	259.39	177.15	168.85	180.12

ಮುಂದುವರಿದಿದೆ....

ವಲಯ	2000-01 (ಲೆಕ್ಕ)	2001-02 (ಲೆಕ್ಕ)	2002-03 (ಲೆಕ್ಕ)	2003-04 (ಪ.ಅಂ)	2004-05 (ಆ.ಅಂ)
12. ನೀರು ಸರಬರಾಜು, ವಸತಿ ಮತ್ತು ನಗರಾಭಿವೃದ್ಧಿ					
1. ನೀರು ಸರಬರಾಜು	561.91	608.70	517.44	696.19	617.20
2. ವಸತಿ	382.89	507.51	98.35	624.47	669.44
3. ನಗರಾಭಿವೃದ್ಧಿ	170.76	150.99	170.48	556.46	582.94
13. ವಾರ್ತಾ ಮತ್ತು ಪ್ರಚಾರ	6.26	3.80	4.29	3.61	2.60
14. ಪರಿಶಿಷ್ಟ ಜಾತಿ, ಪರಿಶಿಷ್ಟ ಪಂಗಡ ಮತ್ತು ಇತರ ಹಿಂದುಳಿದ ವರ್ಗಗಳ ಕಲ್ಯಾಣ	296.87	314.10	275.19	312.58	249.56
15. ಕಾರ್ಮಿಕ ಮತ್ತು ಕಾರ್ಮಿಕರ ಕಲ್ಯಾಣ	37.75	37.30	29.73	15.04	15.50
16. ಸಮಾಜ ಕಲ್ಯಾಣ ಮತ್ತು ಪೌಷ್ಟಿಕತೆ	140.89	121.85	81.57	139.02	127.76
ಒಟ್ಟು ಮೊತ್ತ (II) ಸಾಮಾಜಿಕ ಸೇವೆಗಳು	2352.09	2601.61	2195.29	3047.52	3289.68
III. ಸಾಮಾನ್ಯ ಸೇವೆಗಳು	48.69	32.36	59.98	90.44	118.20
ಒಟ್ಟು (ಆ) ರಾಜ್ಯ ಯೋಜನೆ	7353.95	8347.55	8163.91	10083.51	12322.92
ಅ) ಅನುಮೋದನೆಯಾಗಲಿರುವ ನೀರಾವರಿ ಯೋಜನೆಗಳು (ಯೋಜನಾತರ)	235.00	205.93	200.02	67.39	2.42
ಇ) ಕೇಂದ್ರ ಪುರಸ್ಕೃತ ಮತ್ತು ಕೇಂದ್ರ ವಲಯ ಯೋಜನೆಗಳು (ಭಾರತ ಸರ್ಕಾರದ ಅನುದಾನದ ಪಾಲು)	677.41	818.96	806.49	983.07	988.00
ಈ) ಅದರಲ್ಲಿ ಪಶ್ಚಿಮ ಘಟ್ಟಗಳ ಅಭಿವೃದ್ಧಿಗಾಗಿ	10.98	8.06	0.16	0.20	0.20
ಒಟ್ಟಾರೆ ಮೊತ್ತ (ಆ+ಅ+ಇ+ಈ)	8277.34	9380.50	8970.40	10668.58	13310.92

ಆಧಾರ : 1. ಯೋಜನಾ ಕಾರ್ಯಕ್ರಮಗಳ ಮೊಬಲಗುಗಳ ವಿವರಗಳು, ಆರ್ಥಿಕ ಇಲಾಖೆ, ಕರ್ನಾಟಕ ಸರ್ಕಾರ

### ಕೋಷ್ಟಕ 6.11

ಕೇಂದ್ರ ಪುರಸ್ಕೃತ ಮತ್ತು ಕೇಂದ್ರ ವಲಯ ಯೋಜನೆಗಳ ಮೊಬಲಗು ಮತ್ತು ವೆಚ್ಚ  
(ಕೇಂದ್ರ ಸರ್ಕಾರ ಪಾಲು)

ಕೋಟಿ ರೂ. ಗಳಲ್ಲಿ

ವಲಯ	ಒಂಬತ್ತನೇ ಯೋಜನೆ (1997-2002) ಮೊಬಲಗು ವೆಚ್ಚ		2000-01 (ಲೆಕ್ಕ)	2001-02 (ಲೆಕ್ಕ)	2002-03 (ಲೆಕ್ಕ)	2003-04 (ಪ.ಅಂ)	2004-05 (ಆ.ಅಂ)
1 ಕೃಷಿ ಮತ್ತು ಸಂಬಂಧಿತ ಸೇವೆಗಳು	743.81	448.53	92.69	81.18	98.27	143.43	132.80
2 ಗ್ರಾಮೀಣಾಭಿವೃದ್ಧಿ	1126.61	33.31	6.81	7.69	2.63	20.26	18.90
3 ಎಸ್. ಐ. ಪಿ	2.98	0.71	0.11	0.53	0.60	1.61	1.61
4 ನೀರಾವರಿ ಮತ್ತು ನೆರೆ ಹಾವಳಿ ನಿಯಂತ್ರಣ	47.09	23.22	12.10	15.58	21.50	12.77	12.11
5 ಇಂಧನ	32.96	26.22	9.67	6.92	0.23	9.25	9.28
6 ಉದ್ಯಮಗಳು ಮತ್ತು ಖನಿಜಗಳು	94.04	53.34	10.51	8.79	12.65	29.06	29.77
7 ಸಾರಿಗೆ	16.65	17.21	4.67	0.00			
8 ವಿಜ್ಞಾನ, ತಂತ್ರಜ್ಞಾನ ಮತ್ತು ಪರಿಸರ	22.05	4.23	0.05	0.05		50.40	50.40
9 ಸಾಮಾನ್ಯ ಆರ್ಥಿಕ ಸೇವೆಗಳು	47.48	25.64	111.25	4.85	6.68	8.21	18.16
10 ಸಾಮಾಜಿಕ ಸೇವೆಗಳು	3564.23	2180.67	529.55	693.37	663.93	708.09	715.00
ಒಟ್ಟು ಮೊತ್ತ	5697.90	2814.08	677.41	818.96	806.49	983.07	988.00

ಪ.ಅಂ: ಪರಿಷ್ಕೃತ ಅಂದಾಜು, ಆ.ಅಂ: ಆಯವ್ಯಯ ಅಂದಾಜು

(ಬಿ) ಜಿಲ್ಲಾ ಯೋಜನಾ ಮತ್ತು ಜಿಲ್ಲಾ ನಿಯಮ  
ವಿಳಿಬರಗು 2004-05

ಸಂವಿಧಾನದ 73ನೇ ತಿದ್ದುಪಡಿಯನ್ವಯ ಕರ್ನಾಟಕ ಪಂಚಾಯತ್ ರಾಜ್ ಅಧಿನಿಯಮ 1993ನ್ನು ಜಾರಿಗೊಳಿಸುವುದರ ಮೂಲಕ ಪಂಚಾಯತ್ ರಾಜ್‌ಗಳ ಸಾಂಸ್ಥಿಕತೆಯ ಕ್ರಿಯೆಯನ್ನು ಕೈಗೊಳ್ಳಲಾಯಿತು. ಜಿಲ್ಲಾ ಮಟ್ಟದಲ್ಲಿ ಜಿಲ್ಲಾ ಪಂಚಾಯತ್, ತಾಲ್ಲೂಕು ಮಟ್ಟದಲ್ಲಿ ತಾಲ್ಲೂಕು ಪಂಚಾಯತ್ ಹಾಗೂ ಗ್ರಾಮ ಮಟ್ಟದಲ್ಲಿ ಗ್ರಾಮ ಪಂಚಾಯತ್‌ಗಳನ್ನೊಳಗೊಂಡ ವ್ಯವಸ್ಥೆಯನ್ನು ಮೂರು ಹಂತದಲ್ಲಿ ಸೃಷ್ಟಿಸಲಾಗಿದೆ. ಜಿಲ್ಲಾ, ತಾಲ್ಲೂಕು ಮತ್ತು ಗ್ರಾಮ ಪಂಚಾಯತ್‌ಗಳು ಅಭಿವೃದ್ಧಿ ಯೋಜನೆಗಳನ್ನು ರೂಪಿಸುವ ಪ್ರಕ್ರಿಯೆಯನ್ನು ಕರ್ನಾಟಕ ಪಂಚಾಯತ್ ರಾಜ್ ಅಧಿನಿಯಮ 1993ರ ಪ್ರಕರಣ 309 ರನ್ವಯ ನಿರ್ವಹಿಸಬೇಕಾಗಿದೆ. ಸಂವಿಧಾನ ಪ್ರದತ್ತವಾದ ಅಗತ್ಯತೆಗನುಗುಣವಾಗಿ ರಾಜ್ಯದಲ್ಲಿನ 26 ಜಿಲ್ಲೆಗಳಲ್ಲಿ ಜಿಲ್ಲಾ ಯೋಜನಾ ಸಮಿತಿಗಳನ್ನು ರಚಿಸಲಾಗಿದೆ. ಬೆಂಗಳೂರು ನಗರ ಜಿಲ್ಲೆಗೆ ಸಂಬಂಧಿಸಿದಂತೆ ಮೆಟ್ರೊಪಾಲಿಟನ್ ಯೋಜನಾ ಸಮಿತಿಯನ್ನು ರಚಿಸುವ ಪ್ರಕ್ರಿಯೆಯು ಪ್ರಗತಿಯಲ್ಲಿದೆ. ಜಿಲ್ಲಾ ಯೋಜನಾ ಸಮಿತಿಗಳು ಪಂಚಾಯತ್ ರಾಜ್ ಸಂಸ್ಥೆಗಳು (ಜಿಲ್ಲಾ ಪಂಚಾಯತ್, ತಾಲ್ಲೂಕು ಪಂಚಾಯತ್ ಮತ್ತು ಗ್ರಾಮ ಪಂಚಾಯತ್) ಹಾಗೂ ನಗರ ಸ್ಥಳೀಯ ಸಂಸ್ಥೆಗಳು (ಪಟ್ಟಣ ಪಂಚಾಯತ್, ಮುನಿಸಿಪಲ್ ಕೌನ್ಸಿಲ್, ಮುನಿಸಿಪಲ್ ಕಾರ್ಪೊರೇಷನ್) ಪ್ರದೇಶಾಭಿವೃದ್ಧಿಗೆ ಬೇಕಾದ ಅವಶ್ಯಕತೆಗಳು, ಭೌತಿಕ ಮತ್ತು ಪ್ರಾಕೃತಿಕ ಸಂಪನ್ಮೂಲಗಳು ಹಾಗೂ ಮೂಲ ರಚನಾತ್ಮಕ ಪರಿಕರಗಳ ಮಟ್ಟವನ್ನು ಗಮನದಲ್ಲಿಟ್ಟುಕೊಂಡು ಸಿದ್ಧಪಡಿಸುವ ಯೋಜನೆಗಳನ್ನು ಕೋಡೀಕರಿಸಿ ಸಮಗ್ರ ಜಿಲ್ಲಾ ಅಭಿವೃದ್ಧಿ ಯೋಜನೆಗಳನ್ನು ಸಿದ್ಧಪಡಿಸಬೇಕಾಗುತ್ತದೆ. ಈ ನಿಟ್ಟಿನಲ್ಲಿ ಜಿಲ್ಲಾ ಯೋಜನಾ ಸಮಿತಿಗಳ ಕಾರ್ಯನಿರ್ವಹಣೆಗೆ ಸಂಬಂಧಿಸಿದ ಮಾರ್ಗಸೂಚಿಯನ್ನು ರಾಜ್ಯವತಿಯಿಂದ ಹೊರಡಿಸಲಾಗಿದೆ.

ಸ್ಥಳೀಯ ಅಗತ್ಯಗಳನ್ನು ಸುಲಭವಾಗಿ ಪೂರೈಸಲು ರಾಜ್ಯ ಸರ್ಕಾರವು ಗ್ರಾಮ ಪಂಚಾಯತಿಗಳಿಗೆ ಅನೌಟ್‌ ಅನುದಾನವನ್ನು ನೀಡುತ್ತಿದೆ. ಸದರಿ ಉದ್ದೇಶಕ್ಕಾಗಿ 282.65 ಕೋಟಿ ರೂ.ನ್ನು ನೀಡಿದೆ. ಪ್ರತಿ ಗ್ರಾಮ ಪಂಚಾಯತಿಗೆ ಸ್ವಚ್ಛುಟರಿ ಗ್ರಾಂಟ್ 5.00 ಲಕ್ಷ ರೂ.ಗಳಷ್ಟು ವಿಡುಗಡೆಯಾಗಿರುತ್ತದೆ.

1990-91 ರಿಂದ 2004-05ನೇ ಸಾಲುಗಳಲ್ಲಿ ಜಿಲ್ಲಾ ವಲಯ ಯೋಜನೆಯಡಿ ಜಿಲ್ಲಾವಾರು ಒದಗಿಸಿದ ಅನುದಾನದ ವಿವರಗಳನ್ನು ಟಿಬಿಎಂಐ 6.6 ರಲ್ಲಿ ನೀಡಲಾಗಿದೆ. 2004-05ನೇ ಸಾಲಿಗೆ ಜಿಲ್ಲಾ ವಲಯ ರಾಜ್ಯ ಯೋಜನೆಯಡಿಯಲ್ಲಿ 1013.00 ಕೋಟಿ ರೂ.ಗಳನ್ನು ಒದಗಿಸಲಾಗಿದೆ. ಇದಲ್ಲದೆ ಕೇಂದ್ರ ಪುರಸ್ಕೃತ/ಕೇಂದ್ರ ವಲಯ ಯೋಜನೆಗಳಡಿಯಲ್ಲಿ ಜಿಲ್ಲಾ ಪಂಚಾಯತ್‌ಗಳಿಗೆ ಕೇಂದ್ರ

ಸರ್ಕಾರ ಸರ್ಕಾರದ ಪಾಲಾಗಿ 655.24 ಕೋಟಿ ರೂ.ಗಳು ಲಭಿಸುವ ಸಾಧ್ಯತೆ ಇರುತ್ತದೆ.

2004-05ನೇ ಸಾಲಿಗೆ ಜಿಲ್ಲಾ ವಲಯ ಕಾರ್ಯಕ್ರಮಗಳನ್ನು ಸರಳೀಕರಣ ಹಾಗೂ ತರ್ಕಬದ್ಧಗೊಳಿಸಲಾಗಿದೆ. ರಾಜ್ಯ ವಲಯದ ಕಾರ್ಯಕ್ರಮಗಳನ್ನು ಜಿಲ್ಲಾ ವಲಯಕ್ಕೆ ವರ್ಗಾಯಿಸಲಾಗಿದ್ದು 2004-05ನೇ ಸಾಲಿನಲ್ಲಿ ಈ ಕಾರ್ಯಕ್ರಮಗಳು ರಾಜ್ಯ ವಲಯದಲ್ಲೇ ಮುಂದುವರಿಯಲಿದ್ದು, 2005-06ನೇ ಸಾಲಿನಿಂದ ಜಿಲ್ಲಾ ವಲಯ ಕಾರ್ಯಕ್ರಮಗಳಾಗಿ ಅಳವಡಿಸಲಾಗುವುದು.

2001-2002 ರಿಂದ 2004-05ನೇ ಸಾಲಿನಲ್ಲಿ ಪ್ರಮುಖ ಅಭಿವೃದ್ಧಿ ಶೀರ್ಷಿಕಾವಾರು ಜಿಲ್ಲಾ ವಲಯ ಅನುದಾನದ ವಿವರಗಳನ್ನು ಕೋಷ್ಟಕ 6.14 ರಲ್ಲಿ ಹಾಗೂ 1990-91 ರಿಂದ 2004-05 ರ ವರೆಗೆ ಅನುಬಂಧ 6.7 ರಲ್ಲಿ ನಮೂದಿಸಿದೆ.

2004-05ನೇ ಸಾಲಿಗೆ ಜಿಲ್ಲಾ ವಲಯ ಯೋಜನೆಯಡಿಯಲ್ಲಿ ಒದಗಿಸಿದ ಒಟ್ಟಾರೆ ಅನುದಾನವು (ಕೇಂದ್ರ ಹಾಗೂ ರಾಜ್ಯದ ಪಾಲುಗಳನ್ನೊಳಗೊಂಡಂತೆ) 2003-04 ನೇ ಸಾಲಿಗಿಂತ ಪ್ರತಿಶತ 28.1 ರಷ್ಟು ಹೆಚ್ಚಾಗಿರುತ್ತದೆ. ಜಿಲ್ಲಾ ವಲಯ ಯೋಜನೆಗಳ (ರಾಜ್ಯ ಹಾಗೂ ಕೇಂದ್ರ ಪಾಲನ್ನು ಒಳಗೊಂಡಂತೆ) 2003-04ನೇ ಸಾಲಿನ ಒಟ್ಟಾರೆ ಮೊತ್ತವಾದ ಪ್ರತಿಶತ 12.20 ಎಂದು, 2004-05ನೇ ಸಾಲಿಗೆ ಪ್ರತಿಶತ 12.53 ರಷ್ಟಾಗಿರುತ್ತದೆ. ರಾಜ್ಯ ಹಾಗೂ ಕೇಂದ್ರದ ಪಾಲಿನ ಅನುಪಾತವು ಕ್ರಮವಾಗಿ 2003-04 ಹಾಗೂ 2004-05ರಲ್ಲಿ ಪ್ರತಿಶತ 8 ಮತ್ತು 66 ರಷ್ಟಾಗಿರುತ್ತದೆ. ವಿವರಗಳನ್ನು ಅನುಬಂಧ 6.8 ರಲ್ಲಿ ನೀಡಿದೆ.

#### ಬಿ) ವಿದೇಶಿ ನೆರವಿನ ಯೋಜನೆಗಳು

2004-05ನೇ ಸಾಲಿನಲ್ಲಿ ವಿಶ್ವಬ್ಯಾಂಕ್ ಮತ್ತು ವಿದೇಶಿ ನೆರವಿನಿಂದ ರಾಜ್ಯದಲ್ಲಿ ಒಟ್ಟು 20 ಯೋಜನೆಗಳು ಅನುಷ್ಠಾನದಲ್ಲಿವೆ. ಅವುಗಳಲ್ಲಿ ನಾಲ್ಕು ಯೋಜನೆಗಳು ಕೃಷಿ ಕ್ಷೇತ್ರದಲ್ಲಿ, ತಲಾ ಮೂರು ಯೋಜನೆಗಳು ಗ್ರಾಮೀಣಾಭಿವೃದ್ಧಿ ನಗರಾಭಿವೃದ್ಧಿ, ಹಾಗೂ ಆರೋಗ್ಯ ಮತ್ತು ಕುಟುಂಬ ಕಲ್ಯಾಣ ಸೇವೆ, ಎರಡು ಯೋಜನೆಗಳು ಆರ್ಥಿಕ ಸೇವೆ ಮತ್ತು ತಲಾ ಒಂದು ಯೋಜನೆ ಇಂಧನ, ಆರಣ್ಯ, ಬೃಹತ್ ನೀರಾವರಿ, ಸಣ್ಣ ನೀರಾವರಿ, ಹಾಗೂ ಸಾರಿಗೆ ವಲಯಗಳಲ್ಲಿ ಅನುಷ್ಠಾನಗೊಳ್ಳುತ್ತಲಿವೆ. ಯೋಜನೆ ಪ್ರಾರಂಭವಾದಾಗಿನಿಂದ 31.3.2004ರ ವರೆಗೆ ತಗಲಿರುವ ವೆಚ್ಚ ರೂ.3606.13 ಕೋಟಿಗಳಾಗಿರುತ್ತದೆ. ಯೋಜನಾವಾರು ವಿವರಗಳನ್ನು ಕೋಷ್ಟಕ 6.12ರಲ್ಲಿ ಒದಗಿಸಲಾಗಿದೆ.

## ಕೋಷ್ಟಕ 6.12

ಅನುಷ್ಠಾನಗೋಳಿಸುತ್ತಿರುವ ವಿದೇಶಿ ನೆರವಿನ ಯೋಜನೆಗಳು

(ರೂ.ಕೋಟಿಗಳಲ್ಲಿ)

ಕ್ರ. ಸಂ.	ಯೋಜನೆಯ ಹೆಸರು	ನೆರವು ನೀಡುತ್ತಿರುವ ಸಂಸ್ಥೆ	ಯೋಜನಾ ವೆಚ್ಚ	ಪ್ರಾರಂಭಿಸಲಾದ ದಿನಾಂಕ	ಪ್ರಾರಂಭ ದಿಂದ 31.3.2004ರ ವರೆಗಿನ ವೆಚ್ಚ	2004-05ನೇ ಸಾಲಿನ ಆಯವ್ಯಯದಲ್ಲಿ ಒದಗಿಸಲಾದ ಅನುದಾನ
1	2	3	4	5	6	7
ಅ.	ಕೃಷಿ ಮತ್ತು ಕೃಷಿ ಅವಲಂಬಿತ ಕ್ಷೇತ್ರ					
1.	ಮಹಿಳೆಯರಿಗೆ ಮತ್ತು ಯುವಕರಿಗೆ ತರಬೇತಿ ಮತ್ತು ವಿಸ್ತರಣೆ ಯೋಜನೆ 3ನೇ ಹಂತ	ಡಾನಿಡಾ	45.93	2000-01	20.79	7.76
2.	ಕರ್ನಾಟಕ ಜಲಾನಯನ ಅಭಿವೃದ್ಧಿ ಯೋಜನೆ 2ನೇ ಹಂತ	ಡ್ಯಾನಿಡಾ	21.00	1997-98	17.50	0.95
3.	ಜಲಾನಯನ ಅಭಿವೃದ್ಧಿ ಯೋಜನೆ	ಡಿಎಫ್ ಐಡಿ	83.40	1998-99	39.19	9.70
4.	ಸಮಗ್ರ ಜಲಾನಯನ ಅಭಿವೃದ್ಧಿ ಯೋಜನೆ	ವಿಶ್ವ ಬ್ಯಾಂಕ್	690.27	2001-02	25.38	150.00
ಆ.	ಅರಣ್ಯ					
5.	ಕರ್ನಾಟಕ ಪೂರ್ವ ಬಯಲು ಪ್ರದೇಶಗಳಲ್ಲಿ ಅರಣ್ಯೋಪಕರಣ ಮತ್ತು ಪರಿಸರ ಯೋಜನೆ	ಜೆಬಿಐಸಿ	598.28	1997-98	620.63	57.50
ಇ.	ಬೃಹತ್ ನಿರೀರಾವರಿ					
6.	ರಾಷ್ಟ್ರೀಯ ಜಲಶಾಸ್ತ್ರ ಯೋಜನೆ-2	ವಿಶ್ವ ಬ್ಯಾಂಕ್	29.19	2004-05		3.35
ಈ.	ಸಣ್ಣ ನಿರೀರಾವರಿ					
7.	ಕರ್ನಾಟಕ ಸಮುದಾಯ ಆಧಾರಿತ ಕೆರೆಗಳ ಅಭಿವೃದ್ಧಿ ಬಲಸಂವರ್ಧನ ಯೋಜನೆ	ವಿಶ್ವ ಬ್ಯಾಂಕ್	670.59	2001-02	21.17	96.52

ಮುಂದುವರಿದಿದೆ....

ಕ್ರ. ಸಂ.	ಯೋಜನೆಯ ಹೆಸರು	ನೆರವು ನೀಡುತ್ತಿರುವ ಸಂಸ್ಥೆ	ಯೋಜನಾ ವೆಚ್ಚ	ಪ್ರಾರಂಭಿಸಲಾದ ದಿನಾಂಕ	ಪ್ರಾರಂಭ ದಿಂದ 31.3.2004ರ ವರೆಗಿನ ವೆಚ್ಚ	2004-05ನೇ ಸಾಲಿನ ಆಯವ್ಯಯದಲ್ಲಿ ಒದಗಿಸಲಾದ ಅನುದಾನ
1	2	3	4	5	6	7
<b>ಉ. ಗ್ರಾಮೀಣಾಭಿವೃದ್ಧಿ ಮತ್ತು ಪಂಚಾಯತ್ ರಾಜ್ ಐಲಾಖೆ</b>						
8.	ಸಮಗ್ರ ಗ್ರಾಮೀಣ ನೀರು ಪೂರೈಕೆ ಮತ್ತು ಪರಿಸರ ನೈರ್ಮಲ್ಯ ಯೋಜನೆ 'ಜಲನಿರ್ಮಲ'	ವಿಶ್ವ ಬ್ಯಾಂಕ್	1035.37	2001-02	54.37	267.40
9.	ಸಮಗ್ರ ಗ್ರಾಮೀಣ ನೀರು ಪೂರೈಕೆ ಮತ್ತು ಪರಿಸರ ನೈರ್ಮಲ್ಯ ಯೋಜನೆ 2ನೇ ಹಂತ	ಡ್ಯಾನಿಡಾ	35.20	2002-03	2.18	7.50
10.	ಆಸಾಂಪ್ರದಾಯಿಕ ಇಂಧನ ಮೂಲ ಬಯೋಮಾಸ್ ಯೋಜನೆ	ಜಿಇಎಫ್ ಯುಎನ್ ಡಿಪಿ	36.63	2001-02	1.10	2.27
<b>ಋ. ಆರೋಗ್ಯ ಮತ್ತು ಕುಟುಂಬ ಕಲ್ಯಾಣ</b>						
11.	ಕರ್ನಾಟಕ ಆರೋಗ್ಯ ವೃದ್ಧತಿ ಅಭಿವೃದ್ಧಿ ಯೋಜನೆ	ವಿಶ್ವ ಬ್ಯಾಂಕ್	545.81	1996-97	624.57	17.68
12.	ದ್ವಿತೀಯ ಹಂತದ ಆಸ್ವತ್ತೆ ಅಭಿವೃದ್ಧಿ ಯೋಜನೆ	ಕೆಎಫ್ ಡಬ್ಲ್ಯೂ	63.99	1996-97	45.47	33.37
13.	ಕರ್ನಾಟಕ ಸಮಗ್ರ ಆರೋಗ್ಯ ಪೌಷ್ಟಿಕ ಮತ್ತು ಕುಟುಂಬ ಕಲ್ಯಾಣ ಯೋಜನೆ ಪಿಹೆಚ್‌ಆರ್‌ಟಿ ಗ್ರಾಂಟ್	ವಿಶ್ವ ಬ್ಯಾಂಕ್	30.09	2001-02	0.69	2.40
<b>ಋ. ನಗರಾಭಿವೃದ್ಧಿ</b>						
14.	ಕಾವೇರಿ ನೀರು ಪೂರೈಕೆ ಯೋಜನೆ 4ನೇ ಹಂತ	ಜೆಬಿಎಫ್	1072.00	1995-96	1105.17	114.00
15.	ಕರ್ನಾಟಕ ನಗರ ಪ್ರದೇಶದ ಮೂಲ ಸೌಲಭ್ಯಗಳ ಅಭಿವೃದ್ಧಿ ಯೋಜನೆ	ಎಡಿಬಿ	436.57	1996-97	386.01	35.00
16.	ಕರ್ನಾಟಕ ನಗರಾಭಿವೃದ್ಧಿ ಮತ್ತು ಕಡಲ ತೀರ ಪರಿಸರ ನಿರ್ವಹಣೆ ಯೋಜನೆ	ಎ.ಡಿ.ಬಿ	910.00	2000-01	144.53	250.00

ಮುಂದುವರಿದಿದೆ...

ಕ್ರ. ಸಂ.	ಯೋಜನೆಯ ಹೆಸರು	ನೆರವು ನೀಡುತ್ತಿರುವ ಸಂಸ್ಥೆ	ಯೋಜನಾ ವೆಚ್ಚ	ಪ್ರಾರಂಭಿಸಲಾದ ದಿನಾಂಕ	ಪ್ರಾರಂಭ ದಿಂದ 31.3.2004ರ ವರೆಗಿನ ವೆಚ್ಚ	2004-05ನೇ ಸಾಲಿನ ಆಯವ್ಯಯದಲ್ಲಿ ಒದಗಿಸಲಾದ ಅನುದಾನ
1	2	3	4	5	6	7
<b>ಎ. ಸಾರಿಗೆ</b>						
17.	ರಾಜ್ಯ ಹೆದ್ದಾರಿಗಳ ಅಭಿವೃದ್ಧಿ ಯೋಜನೆ	ವಿಶ್ವ ಬ್ಯಾಂಕ್	2030.26	2000-01	446.08	425.00
<b>ಬಿ. ಇಂಧನ</b>						
18.	ವಿದ್ಯುತ್ ಸುಧಾರಣೆಗಾಗಿ ತಾಂತ್ರಿಕ ನೆರವು	ವಿಶ್ವ ಬ್ಯಾಂಕ್	36.00	2001-02	30.54	0.16
<b>ಇ. ಆರ್ಥಿಕ ಸೇವೆ</b>						
19.	ಮೌಲ್ಯಾಧಾರಿತ ತೆರಿಗೆ ಪದ್ಧತಿ ಅನುಷ್ಠಾನಕ್ಕಾಗಿ ತಾಂತ್ರಿಕ ನೆರವು	ವಿಶ್ವ ಬ್ಯಾಂಕ್	23.08	2001-02	20.76	1.00
20.	ಮಾನವ ಸಂಪನ್ಮೂಲ ಮ್ಯಾನೇಜ್‌ಮೆಂಟ್ ಸಿಸ್ಟಮ್ ಯೋಜನೆ	ವಿಶ್ವ ಬ್ಯಾಂಕ್	5.00	2004-05		2.00

**ಕೋಷ್ಟಕ 6.13**  
**ದಿವೇಶಿ ನೆರವಿನ ಯೋಜನೆಗಳು**

2004-05ನೇ ಸಾಲಿನಲ್ಲಿ ಈ ಕೆಳಕಂಡ ಯೋಜನೆಗಳನ್ನು ರಾಜ್ಯ ಮಟ್ಟದ ಸಮನ್ವಯ ಸಮಿತಿಯು ಅನುಮೋದಿಸಿರುತ್ತದೆ.

ಕ್ರಮ ಸಂಖ್ಯೆ	ಯೋಜನೆ ಹೆಸರು	ಯೋಜನೆಯ ವೆಚ್ಚ (ರೂ.ಕೋಟಿಗಳಲ್ಲಿ)
1.	ಕರ್ನಾಟಕ ಜಲಾನಯನ ಅಭಿವೃದ್ಧಿ ಯೋಜನೆಯ ಯೋಜನಾ ಅವಧಿ ವಿಸ್ತರಣೆ ಕವಾಡ್, ಡಿ.ಎಫ್.ಐ.ಡಿ ನೆರವು	83.40
2.	ಫಿಸ್ಟಲ್ ಮ್ಯಾನೇಜ್‌ಮೆಂಟ್ ಪ್ರಾಜೆಕ್ಟ್- ಯು.ಎಸ್ ಏಡ್ ನೆರವು	35.00
3.	ತ್ಯಾಜ್ಯ ವಸ್ತುಗಳ ನಿರ್ವಹಣಾ ಯೋಜನೆ-2ನೇ ಹಂತ-ಜಿ.ಟಿ.ಬೆಡ್ ನೆರವು	6.75
4.	ರಾಷ್ಟೀಯ ಜಲಶಾಸ್ತ್ರ ಯೋಜನೆ-2ನೇ ಹಂತ, ವಿಶ್ವ ಬ್ಯಾಂಕ್ ನೆರವು	29.19
5.	ಭೂಮಿ ಪ್ಲಾನ್ ಯೋಜನೆ-ವಿಶ್ವ ಬ್ಯಾಂಕ್ ನೆರವು	9.33

7

## ಸಾಂಸ್ಕೃತಿಕ ಹಣಕಾಸು

ಸರ್ಕಾರವು ಬ್ಯಾಂಕುಗಳು ಮತ್ತಿತರ ಬಂಡವಾಳ ಹೂಡಿಕೆ ಸಂಸ್ಥೆಗಳಿಂದ ರಾಜ್ಯದ ಹಲವಾರು ಅಭಿವೃದ್ಧಿ ಯೋಜನೆಗಳ ಅನುಷ್ಠಾನಕ್ಕಾಗಿ ಯೋಜನಾ ಹಣ ಹೂಡಿಕೆ ದಿಸೆಯಲ್ಲಿ ಹಣವನ್ನು ಹೊಂದಿಸಲು ಹೆಚ್ಚಾಗಿ ಪ್ರಯತ್ನಿಸುತ್ತಿದೆ. ಮುಂಗಡಗಳು ವಿರಳವಾದ ಸಂಪನ್ಮೂಲವಾದ್ದರಿಂದ ಅದನ್ನು ಹೆಚ್ಚುವರಿ ಉತ್ಪನ್ನಗಳ ಸಾಧನೆ ಹಾಗೂ ಉತ್ಪಾದನೆಯ ವಿವೇಚನಾ ಲಾಭವನ್ನು ವ್ಯಾಪಕವಾದ ಜನ ಸಮುದಾಯದ ಬಳಕೆಗೆ ತಲುಪಿಸುವುದು ಸರ್ಕಾರದ ಆದ್ಯತೆಗಳಲ್ಲಿ ಒಂದಾಗಿರುತ್ತದೆ.

ಸಾಮಾಜಿಕ ಮತ್ತು ಆರ್ಥಿಕ ವ್ಯವಸ್ಥೆಯ ಅಭಿವೃದ್ಧಿಯಲ್ಲಿ ಸರ್ಕಾರದ ಪಾತ್ರವು ಇತ್ತೀಚೆಗೆ ದ್ವಿಗುಣವಾಗಿದೆ. ಅದರ ಪರಿಣಾಮವಾಗಿ ಸರ್ಕಾರವು ಹಣಕಾಸು ಕ್ಷೋಡಿಕರಣಕ್ಕಾಗಿ ಬ್ಯಾಂಕುಗಳು ಮತ್ತಿತರ ಹಣಕಾಸು ಸಂಸ್ಥೆಗಳಿಂದ ರಾಜ್ಯದ ಅಭಿವೃದ್ಧಿ ಯೋಜನೆಗಳಿಗೆ ವ್ಯವಸ್ಥೆ ಮಾಡಲು ಬದ್ಧವಾಗಿರುತ್ತದೆ. ಈ ಅಭಿವೃದ್ಧಿ ಕಾರ್ಯಕ್ರಮಗಳನ್ನು ಯಶಸ್ವಿಯಾಗಿ ಕಾರ್ಯಗತ ಮಾಡಲು ಸರ್ಕಾರದ ವಿವಿಧ ಇಲಾಖೆಗಳ ಮತ್ತು ವಿವಿಧ ಹಣಕಾಸು ಸಂಸ್ಥೆಗಳ ನಡುವೆ ಪರಿಣಾಮಕಾರಿ ಹಾಗೂ ಸಮನ್ವಯದ ಅವಶ್ಯಕತೆಯಿದೆ. ಭಾರತೀಯ ರಿಸರ್ವ್ ಬ್ಯಾಂಕ್, ಅಗ್ರೋನೇಷನಲ್ ಬ್ಯಾಂಕ್ ಯೋಜನೆಯನ್ವಯ ರಾಜ್ಯ ಮಟ್ಟದ ಸಮನ್ವಯ ಸಮಿತಿಗಳನ್ನು ಬೆಳೆಸುವುದರೊಂದಿಗೆ ವಿಶೇಷ ಯೋಜನೆಗಳ ಪ್ರಗತಿಯನ್ನು ಕಾಲಕಾಲಕ್ಕೆ ವಿಮರ್ಶಿಸುತ್ತದೆ.

ಜಿಲ್ಲಾ ಮಟ್ಟದಲ್ಲಿ ಜಿಲ್ಲಾ ಪಂಚಾಯತ್‌ನ ಮುಖ್ಯ ಕಾರ್ಯನಿರ್ವಹಣಾಧಿಕಾರಿಯವರ ಅಧ್ಯಕ್ಷತೆಯನ್ನೊಳಗೊಂಡ ಮತ್ತು ಹಣಕಾಸು ಸಂಸ್ಥೆಗಳ ಪ್ರತಿನಿಧಿಗಳು ಹಾಗೂ ವಿವಿಧ ಸರ್ಕಾರಿ ಇಲಾಖೆಗಳ ಮುಖ್ಯಸ್ಥರು ಇರುವ ಜಿಲ್ಲಾ ಸಮನ್ವಯ ಸಮಿತಿಯು ಸರ್ಕಾರಿ ಪ್ರಾಯೋಜಿತ ಯೋಜನೆಗಳು ಮತ್ತು ಸರ್ವಿಸ್ ವಿರಿಯಾ ಸಾಲ ಯೋಜನೆಗಳ ಅನುಷ್ಠಾನದ ಉಸ್ತುವಾರಿ ನಡೆಸುತ್ತದೆ. ಇದೇ ರೀತಿ ಕ್ಷೇತ್ರ ಮಟ್ಟದಲ್ಲಿ ಅಗ್ರೋನೇಷನಲ್ ಬ್ಯಾಂಕು ವ್ಯವಸ್ಥಾಪಕರ ಅಧ್ಯಕ್ಷತೆಯನ್ನೊಳಗೊಂಡ ಕ್ಷೇತ್ರ ಮಟ್ಟದ ಬ್ಯಾಂಕುಗಳ ಸಮಿತಿಯು ಸರ್ಕಾರಿ ಪ್ರಾಯೋಜಿತ ಯೋಜನೆಗಳು ಮತ್ತಿತರ ಅಭಿವೃದ್ಧಿ ಯೋಜನೆಗಳ ಅನುಷ್ಠಾನವನ್ನು ಕಾಲಕಾಲಕ್ಕೆ ಪರಿಶೀಲಿಸಿ ಪ್ರಗತಿಯಲ್ಲಿ ಕಂಡುಬರುವ ಸಮಸ್ಯೆಗಳನ್ನು ಬಗೆಹರಿಸುತ್ತದೆ.

ಭಾರತ ಸರ್ಕಾರವು ಕೃಷಿ ಕ್ಷೇತ್ರಕ್ಕೆ ನೀಡಲಾಗುತ್ತಿರುವ ಸಾಲ ಸೌಲಭ್ಯವನ್ನು ದ್ವಿಗುಣ ಗೊಳಿಸುವ ತೀರ್ಮಾನವನ್ನು ಇತ್ತೀಚೆಗೆ ಪ್ರಕಟಿಸಿದೆ. ಹಣಕಾಸು ಮಂತ್ರಾಲಯವು ಮುಂದಿನ ಮೂರು ವರ್ಷಗಳಲ್ಲಿ ಕೃಷಿ ಸಾಲ ನೀಡಿಕೆ ಬೆಳವಣಿಗೆಯನ್ನು ದ್ವಿಗುಣಗೊಳಿಸುವ ಬಗ್ಗೆ ಕ್ರಮ ಯೋಜನೆಯನ್ನು ರೂಪಿಸಲು ಆಯಾ ರಾಜ್ಯಗಳಲ್ಲಿ ಕ್ರಮ ಕೈಗೊಳ್ಳಲು ರಾಜ್ಯ ಸರ್ಕಾರದೊಡನೆ ವಿವಿಧ ಇಲಾಖೆ-

ಬ್ಯಾಂಕುಗಳ ನಿಕಟ ಸಹಯೋಗ ಅತ್ಯಾವಶ್ಯಕ. ಈ ಪ್ರಕ್ರಿಯೆಯಲ್ಲಿ ವಿವಿಧ ಹಣಕಾಸು ಸಂಸ್ಥೆಗಳಾದ ಅನುಸೂಚಿತ ವಾಣಿಜ್ಯ ಬ್ಯಾಂಕುಗಳು, ಸಹಕಾರಿ ಮತ್ತು ಪ್ರಾದೇಶಿಕ ಗ್ರಾಮೀಣ ಬ್ಯಾಂಕುಗಳ ಪಾತ್ರ ಮಹತ್ವದ್ದಾಗಿದೆ. ಯೋಜನೆಯ ಯಶಸ್ವಿ ಕಾರ್ಯಾಚರಣೆಯಲ್ಲಿ ನಬಾರ್ಡ್‌ನ ಜಿಲ್ಲಾ ಅಭಿವೃದ್ಧಿ ವ್ಯವಸ್ಥಾಪಕರು ಮತ್ತು ವಾಣಿಜ್ಯ ಬ್ಯಾಂಕುಗಳ ಜಿಲ್ಲಾ ಮಾರ್ಗದರ್ಶಿ ವ್ಯವಸ್ಥಾಪಕರ ನಡುವೆ ಸಮನ್ವಯ ಸ್ಥಾಪಿಸಲಾಗಿದೆ. ಈಗಾಗಲೇ ಸದರಿ ಯೋಜನೆಯ ಸಮಗ್ರ ಮಾರ್ಗಸೂಚಿ ಮತ್ತು ದೃಷ್ಟಿಕೋನವನ್ನೊಳಗೊಂಡ ಮಡಿಸಿದ ಕರಪತ್ರವನ್ನು ನಬಾರ್ಡ್ ಎಲ್ಲೆಡೆ ವಿತರಿಸಿದೆ.

ರಾಷ್ಟ್ರೀಯ ಕೃಷಿ ಮತ್ತು ಗ್ರಾಮೀಣಾಭಿವೃದ್ಧಿ ಬ್ಯಾಂಕಿನ ವತಿಯಿಂದ 1995-96ರಲ್ಲಿ ಆರಂಭಗೊಂಡ ಗ್ರಾಮೀಣ ಮೂಲಭೂತ ಸೌಲಭ್ಯಗಳ ಅಭಿವೃದ್ಧಿ ಯೋಜನೆಗಳನ್ನು (ಆರ್.ಐ.ಡಿ.ಎಫ್.) ಆಯ್ಕೆ ಮಾಡಿ ಮೂಲಭೂತ ಸೌಲಭ್ಯಗಳ ಅಭಿವೃದ್ಧಿ ಯೋಜನೆಗಳನ್ನು ಮಾನ್ಯ ಜಲಸಂಪನ್ಮೂಲ ಮತ್ತು ಸಾರಿಗೆ ಸಚಿವರ ಅಧ್ಯಕ್ಷತೆಯಲ್ಲಿ ಸಂಪುಟದ ಉಪ ಸಮಿತಿಯೊಂದನ್ನು ರಚಿಸಲಾಗಿದೆ. ಇದರೊಂದಿಗೆ ಸದರಿ ಯೋಜನೆಯಡಿ ಮಂಜೂರಾದ ಕಾರ್ಯಕ್ರಮಗಳ ಅನುಷ್ಠಾನವನ್ನು ವಿಮರ್ಶಿಸಲು ಮತ್ತು ಮೇಲ್ವಿಚಾರಣೆ ನಡೆಸಲು ರಾಜ್ಯದ ಹೆಚ್ಚುವರಿ ಮುಖ್ಯ ಕಾರ್ಯದರ್ಶಿ ಹಾಗೂ ಅಭಿವೃದ್ಧಿ ಆಯುಕ್ತರ ಅಧ್ಯಕ್ಷತೆಯಲ್ಲಿ ಮತ್ತೊಂದು ಉನ್ನತಾಧಿಕಾರದ ಸಮಿತಿಯನ್ನೂ ಸಹ ರಚಿಸಲಾಗಿದೆ.

### ಭಾರತೀಯ ರಿಜರ್ವ್ ಬ್ಯಾಂಕಿನ 2004-2005ರ ಮಧ್ಯಕಾಲಿಕ ಆರ್ಥಿಕ ನೀತಿ:

ಭಾರತೀಯ ರಿಜರ್ವ್ ಬ್ಯಾಂಕು 29.04.2003 ರಲ್ಲಿ ವಿಧಿಸಿದ್ದ ಬ್ಯಾಂಕು ಕರವನ್ನು 2004-2005ಕ್ಕೂ ಸಹ ಶೇಕಡ 6 ಲ್ಲಿ ಬದಲಾವಣೆ ಇಲ್ಲದೆ ಇರಿಸಿದೆ. ದಿನಾಂಕ:14.06.2003 ರಲ್ಲಿ ಶೇಕಡ 4.5 ರಷ್ಟಿದ್ದ ನಗದು-ಮೀಸಲಾತಿ ಅನುಪಾತ(ಸಿ.ಆರ್.ಆರ್.) ವನ್ನು ಅಕ್ಟೋಬರ್ 2004ರ ಮಧ್ಯಕಾಲಿಕ ಹೇಳಿಕೆಯಲ್ಲಿ ಶೇಕಡ 5ಕ್ಕೆ ಏರಿಸಲಾಗಿದೆ. ಈ ಕ್ರಮವು ಬ್ಯಾಂಕಿಂಗ್ ವ್ಯವಸ್ಥೆಯಲ್ಲಿನ ಸಮಾಪನ(ಲಿಕ್ವಿಡಿಟಿ)ವನ್ನು ಕಡಿಮೆ ಮಾಡುವುದಾಗಿದೆ.

- ಬ್ಯಾಂಕುಗಳು ಅವುಗಳ ಮುಂಗಡ ನೀಡಿಕೆಯ ಯಾಂತ್ರಿಕ ಕೌಶಲವನ್ನು ಉತ್ತಮಗೊಳಿಸಲು ಸೇವಾ ಕ್ಷೇತ್ರ ಸಾಮೀಪ್ಯವನ್ನು ಸರ್ಕಾರಿ ಪ್ರಾಯೋಜಿತ ಯೋಜನೆಗಳನ್ನುಳಿದು ವಿನಾಯಿತಿ ನೀಡಲಾಗಿದೆ.

- ಕೃಷಿ ಯಂತ್ರೋಪಕರಣಗಳ ಮಾರಾಟಗಾರರಿಗೆ ಸಾಲ ಮಿತಿಯನ್ನು ಪ್ರಸ್ತುತ ರೂ.20 ಲಕ್ಷಗಳಿಂದ ರೂ. 30 ಲಕ್ಷಗಳಿಗೂ ಮತ್ತು ಕೃಷಿ ಪರ್ಯಾಯ ಚಟುವಟಿಕೆಗಳಿಗೆ ಬೇಕಾಗುವ ಉಪಕರಣಗಳ ಮಾರಾಟಕ್ಕೆ ಪ್ರಸ್ತುತ ರೂ.25 ಲಕ್ಷಗಳಿಂದ ರೂ.40 ಲಕ್ಷಗಳಿಗೆ ಏರಿಸಲಾಗಿದೆ.
  - ಸಣ್ಣ ಮತ್ತು ಅತಿ ಸಣ್ಣ ರೈತರುಗಳಿಗೆ ನೀಡಲಾಗುವ ಸಾಲವನ್ನು ವಿಶೇಷ ಕೃಷಿ ಸಾಲ ಹಾಗೂ ನೇರ ಕೃಷಿ ಸಾಲ ಯೋಜನೆಯಡಿ ನೇರ ಕೃಷಿ ಮುಂಗಡದ ಶೇಕಡ 40ನ್ನು 2007 ರ ಒಳಗೆ ಸಾಧಿಸಲು ಬ್ಯಾಂಕುಗಳಿಗೆ ನಿರ್ದೇಶನ ನೀಡಲಾಗಿದೆ.
  - ಸಣ್ಣ ಪ್ರಮಾಣದ ಕೈಗಾರಿಕೆಗಳ ಉದ್ಯಮಿಗಳಿಗೆ ನೀಡುವ ಸಂಯುಕ್ತ ಸಾಲ ಮಿತಿಯನ್ನು ಪ್ರಸ್ತುತ ರೂ.50 ಲಕ್ಷದಿಂದ ರೂ.1.00 ಕೋಟಿಗಳವರೆವಿಗೆ ಹೆಚ್ಚಿಸಲಾಗಿದೆ.
  - ಗ್ರಾಮೀಣ ಮತ್ತು ಅರೆ ಪಟ್ಟಣ ಪ್ರದೇಶಗಳಲ್ಲಿ ಬರುವ ಗೃಹಸಾಲವನ್ನು ಪ್ರಸ್ತುತ 10 ಲಕ್ಷ ರೂಪಾಯಿಗಳಿಂದ 15 ಲಕ್ಷ ರೂಪಾಯಿಗಳವರೆವಿಗೆ ಏರಿಸಲಾಗಿದ್ದು, ಇದನ್ನು ಆದ್ಯತಾ ವಲಯದ ಮುಂಗಡವೆಂದು ಪರಿಗಣಿಸಲಾಗುವುದು.
  - ಹೆಚ್ಚು ಹೆಚ್ಚಿನ ಸ್ವಯಂ ಸಹಾಯ ಸಮೂಹಗಳನ್ನು ಬ್ಯಾಂಕು ಸಾಲಕ್ಕೆ ಹೊಂದಿಸಲು ಹೆಚ್ಚಿನ ಪ್ರಾಮುಖ್ಯತೆಯನ್ನು ನೀಡಲಾಗಿದೆ.
  - ಕೃಷಿ ಸಾಲವನ್ನು ಮೂರು ವರ್ಷಗಳಲ್ಲಿ ದ್ವಿಗುಣಗೊಳಿಸುವ ದಿಸೆಯಲ್ಲಿ ಬ್ಯಾಂಕುಗಳಿಗೆ ಈ ಕೆಳಕಂಡ ಮಾರ್ಗದರ್ಶಕ ಸೂತ್ರಗಳನ್ನು ನೀಡಲಾಗಿದೆ.
- (ಅ) ಋಣ ಪುನಶ್ಚೇತನ ಮತ್ತು ಪ್ರಕೃತಿ ವಿಕೋಪಕ್ಕೆ ತುತ್ತಾಗಿರುವ ರೈತರಿಗೆ ಹೊಸ ಸಾಲ ನೀಡಿಕೆಗೆ ಅವಕಾಶವನ್ನು ಕಲ್ಪಿಸುವುದು.
- (ಆ) ಸಣ್ಣ ಮತ್ತು ಅತಿ ಸಣ್ಣ ರೈತರ ಸಮಸ್ಯೆಗಳ ಒಟ್ಟಿನ ಇತ್ಯರ್ಥ.
- (ಇ) ಒಡಂಬಡಿಕೆ ಅಥವಾ ರದ್ದು ಮಾಡಲಾದ ರೈತ ಸಾಲಗಾರರಿಗೆ ಹೊಸ ಸಾಲವನ್ನು ನೀಡುವುದು ಮತ್ತು
- (ಈ) ಸಾಂಸ್ಥಿಕತೆ ಎರವಲುದಾರರಿಗೆ ಬಾಕಿ ನೀಡಬೇಕಾಗಿರುವ ರೈತರಿಗೆ ಪರಿಹಾರ ನೀಡುವುದು.

### ಆದ್ಯತಾ ವಲಯಗಳ ಮುಂಚೂಣಿಗಳು:

ಭಾರತೀಯ ರಿಸರ್ವ್ ಬ್ಯಾಂಕು ಆದ್ಯತಾ ವಲಯದ ಮುಂಗಡಗಳನ್ನು ನೀಡುವ ಬಗ್ಗೆ ಈ ಕೆಳಕಂಡ ಗುಣಮಟ್ಟಗಳನ್ನು ನಿಯಮಿಸಿದೆ:

- ನೇರ ಹಾಗೂ ಪರೋಕ್ಷ ಕೃಷಿ ವಲಯದ ಮುಂಗಡಗಳು:
  - (ಅ) ಒಟ್ಟು ಸಾಲಗಳ ಮೊತ್ತದ ಶೇಕಡ 18ರಷ್ಟು ನೇರ ಮತ್ತು ಪರೋಕ್ಷ ಕೃಷಿ ಮುಂಗಡಗಳಾಗಿರಬೇಕು. (ಆ) ಪರೋಕ್ಷ ಕೃಷಿ ಮುಂಗಡಗಳು ಕೃಷಿ ವಲಯದಲ್ಲಿನ ಒಟ್ಟು ಗುರಿಯ ಶೇಕಡ 25ನ್ನು ಮೀರಬಾರದು.
- ಕೃಷಿ ಆಧಾರಿತ ಚಟುವಟಿಕೆಗಳಾದ ಹೈನು/ಕುರಿಸಾಕಾಣೆಗೆ ಬೇಕಾಗುವ ಆಹಾರ ಪದಾರ್ಥಗಳ ಖರೀದಿಗೆ 40 ಲಕ್ಷ ರೂಪಾಯಿಗಳವರೆವಿಗೆ-ತ್ರಿಪ್ಲೆ/ಸಿಂಪಡಿಸುವ ನೀರಾವರಿ ಯೋಜನೆಗಳಿಗೆ 20 ಲಕ್ಷ ರೂಪಾಯಿಗಳವರೆವಿಗೆ.
- ಸಣ್ಣ ಕೈಗಾರಿಕಾ ಘಟಕಗಳಿಗೆ ಹೂಡಿಕೆಯ ಪ್ರಮಾಣವು ಒಂದು ಕೋಟಿ ರೂಪಾಯಿಗಳವರೆವಿಗೆ.
- ಹತ್ತು ವಾಹನಗಳನ್ನು ಹೊಂದಿರುವ ಮಾಲೀಕರು ಸಣ್ಣ ರಸ್ತೆ ಸಾರಿಗೆದಾರರಾಗಿರುತ್ತಾರೆ.
- ಸಣ್ಣ ಪ್ರಮಾಣದ ವ್ಯಾಪಾರದ ಮುಂಗಡಗಳು 20 ಲಕ್ಷ ರೂಪಾಯಿಗಳಾಗಿರುತ್ತವೆ. ಸಣ್ಣ ವ್ಯಾಪಾರಕ್ಕೆ ನೀಡುವ ಮುಂಗಡಗಳು ಅವಶ್ಯಕತೆಗಳಿಗನುಗುಣವಾಗಿ ಕಾರ್ಯನಿರತ ಬಂಡವಾಳವೂ ಸೇರಿದಂತೆ ಇಪ್ಪತ್ತು ಲಕ್ಷ ರೂಪಾಯಿಗಳಿಗೆ ಒಳಪಟ್ಟಿರುವುದೆಂದು ವ್ಯಾಖ್ಯಾನಿಸಲಾಗಿದೆ.
- ಸಾಫ್ಟ್‌ವೇರ್ ಉದ್ಯಮಿಗಳು ಒಂದು ಕೋಟಿ ರೂಪಾಯಿಗಳವರೆಗೆ.
- ಬಳಕೆದಾರರ ಸಹಕಾರ ಸಂಘಗಳು ಮತ್ತು ನ್ಯಾಯಬೆಲೆ ಅಂಗಡಿಗಳು ನೀಡುವ ಒಟ್ಟು ಮುಂಗಡಗಳಿಗೆ ಯಾವುದೇ ಗರಿಷ್ಠ ಮಿತಿಯಿರುವುದಿಲ್ಲ.
- 50,000 ಜನಸಂಖ್ಯೆಗಿಂತ ಕಡಿಮೆ ಇರುವ ಹಾಗೂ 25 ಲಕ್ಷ ರೂಪಾಯಿಗಳಿಗೆ ಮೀರದ ಹೂಡಿಕೆಯಿರುವ ಸಾಧನ ಸಾಮಗ್ರಿಗಳ ಸಾಲವನ್ನು ಹೊಂದಿರುವ ಕೈಗಾರಿಕೆಗಳನ್ನು ಅತಿ ಸಣ್ಣ ಕೈಗಾರಿಕೆಗಳೆಂದು ಪರಿಗಣಿಸಲಾಗಿದೆ.
- ಹತ್ತು ಲಕ್ಷ ರೂಪಾಯಿಗಳಿಗೆ ಮೀರದ ಬಂಡವಾಳ ಹೊಂದಿದ ಮತ್ತು ಎರಡು ಲಕ್ಷ ರೂಪಾಯಿಗಳ ದುಡಿಮೆ ಬಂಡವಾಳವನ್ನು ಹೊಂದಿರುವವರನ್ನು ವೃತ್ತಿನಿರತರು ಮತ್ತು ಸ್ವಯಂ ಉದ್ಯೋಗದಾರರೆಂದು ಪರಿಗಣಿಸಲಾಗಿದೆ.
- ಗ್ರಾಮೀಣ ಮತ್ತು ಅರೆ ಪಟ್ಟಣ ಪ್ರದೇಶಗಳಲ್ಲಿ ಚಿಕ್ಕತಾಲೂಕುಗಳನ್ನು ತೆರೆಯಲು ಹದಿನೈದು ಲಕ್ಷ ರೂಪಾಯಿಗಳ ಮುಂಗಡವನ್ನು ಹೊಂದಿರುವವರು ಮತ್ತು ಮೂರು ಲಕ್ಷ ರೂಪಾಯಿಗಳ ದುಡಿಮೆ ಬಂಡವಾಳವನ್ನು ಹೊಂದಿರುವವರು ಅರ್ಹರು.
- ವಸತಿ ಸಾಲಗಳು ಹದಿನೈದು ಲಕ್ಷ ರೂಪಾಯಿಗಳವರೆಗೆ ಮೀರದಂತೆ ನಿಗದಿಯಾಗಿದೆ.
- ರಾಷ್ಟ್ರೀಯ ವಸತಿ ಬ್ಯಾಂಕು (ಎನ್.ಹೆಚ್.ಬಿ.)/ವಸತಿ ಮತ್ತು ನಗರಾಭಿವೃದ್ಧಿ ನಿಗಮ (ಹುಡ್ಕೋ) ಮಧ್ಯವರ್ತಿ ಸಂಸ್ಥೆಗಳಿಗೆ ವಿಸ್ತರಿಸುವ ವಸತಿ ಸಾಲಗಳು ಮತ್ತು ಬಾಂಧಿನ ರೂಪದಲ್ಲಿನ ಹೂಡಿಕೆಗಳನ್ನು ಅವಶ್ಯವಾಗಿ ವಸತಿ ಸಾಲಕ್ಕೆ ನೀಡುವುದು.
- ಬ್ಯಾಂಕುಗಳು ಆದ್ಯತಾ ವಲಯದ ಕೃಷಿ, ಸಣ್ಣ ಪ್ರಮಾಣದ ವಲಯ, ಸಣ್ಣ ರಸ್ತೆ ಮತ್ತು ಜಲಸಾರಿಗೆ ಸಾಕಣೆದಾರರು ಹಾಗೂ ಸಣ್ಣ ಪ್ರಮಾಣದ ಕೈಗಾರಿಕೆ ವಲಯಗಳಿಗೆ ನೀಡುವ ನೂತನ ಸಾಲಗಳನ್ನು ಬ್ಯಾಂಕೇತರ ಸಂಸ್ಥೆಗಳ ಮುಖಾಂತರ ನೀಡುವ ಮುಂಗಡಗಳು.
- ಸಣ್ಣ ಪ್ರಮಾಣದ ಕೈಗಾರಿಕೆಗಳ ವಲಯಕ್ಕೆ ನೀಡಿದ ಹೊಸ ಸಾಲವನ್ನು ಆದ್ಯತಾ ವಲಯಕ್ಕೆ ಸೇರಿಸಲ್ಪಟ್ಟಿದೆ.
- ಸ್ವಯಂ-ಸಹಾಯ ಸಮೂಹಗಳಿಗೆ ನೀಡಿದ ಸಾಲಸೌಲಭ್ಯಗಳು.
- ಬ್ಯಾಂಕುಗಳು ನೀಡುವ ಶಿಕ್ಷಣ ಸಾಲಸೌಲಭ್ಯವು ರೂ.15 ಲಕ್ಷಗಳನ್ನು ಮೀರಬಾರದು.
- ಆಹಾರ ಮತ್ತು ಕೃಷಿ ಆಧಾರಿತ ಕೈಗಾರಿಕೆಗಳು.



- ಕೃಷಿ ಮತ್ತು ಸಣ್ಣ ಪ್ರಮಾಣದ ಕೈಗಾರಿಕೆಗಳ ವಲಯ (ಸರಕನ್ನು ಹಡಗಿಗೆ ಭರ್ತಿ ಮಾಡುವ ಮುಂಬೆ ಮತ್ತು ನಂತರ).
- ಕೃಷಿಕರಿಗೆ ನೀಡಲಾಗುವ ಆಭರಣದ ಮೇಲಿನ ಸಾಲಗಳು.

ಬ್ಯಾಂಕುಗಳು ನೀಡುವ ಆದ್ಯತಾ ವಲಯದ ಸಾಲಗಳು ಒಟ್ಟಾರೆ ಸಾಲ ಮೊತ್ತದ ಶೇಕಡ 40ರ ಮಿತಿಯಲ್ಲಿಯೇ ಉಳಿಯುತ್ತದೆ.

**ಕರ್ನಾಟಕ ರಾಜ್ಯದ ಬ್ಯಾಂಕು ದೃಶ್ಯವಿಕ:**

ಕರ್ನಾಟಕ ರಾಜ್ಯವು ರಾಷ್ಟ್ರದ ಇತರ ರಾಜ್ಯಗಳಿಗಿಂತ ಉತ್ತಮ ಬ್ಯಾಂಕು ವ್ಯವಹಾರ ವ್ಯವಸ್ಥೆಯನ್ನು ಹೊಂದಿದೆ. ರಾಜ್ಯದಲ್ಲಿ ಒಟ್ಟು 27 ಸಾರ್ವಜನಿಕ ವಲಯದ ಬ್ಯಾಂಕುಗಳು ಕಾರ್ಯಾಚರಣೆ ಮಾಡುತ್ತಿವೆ. ಇದಲ್ಲದೆ 25 ಕ್ಕೂ ಹೆಚ್ಚು ಖಾಸಗಿ ವಲಯಕ್ಕೆ ಸೇರಿದ ಬ್ಯಾಂಕುಗಳು ಮತ್ತು 13 ಪ್ರಾದೇಶಿಕ ಗ್ರಾಮೀಣ ಬ್ಯಾಂಕುಗಳೂ ಸಹ ರಾಜ್ಯದಲ್ಲಿ ಬ್ಯಾಂಕಿಂಗ್ ವ್ಯವಹಾರವನ್ನು ನಡೆಸುತ್ತಿವೆ. ಬಹು ರೀತಿಯಲ್ಲಿ ವೈಶಿಷ್ಟ್ಯಪೂರ್ಣವಾಗಿರುವ ದಕ್ಷಿಣ ಕನ್ನಡ ಮತ್ತು ಉಡುಪಿ ಜಿಲ್ಲೆಗಳಲ್ಲಿ ರಾಜ್ಯದ ನಾಲ್ಕು ದೊಡ್ಡ ರಾಷ್ಟ್ರೀಕೃತ ಬ್ಯಾಂಕುಗಳಾದ ಕೆನರಾ ಬ್ಯಾಂಕ್, ಸಿಂಡಿಕೇಟ್ ಬ್ಯಾಂಕ್, ವಿಜಯಾ ಬ್ಯಾಂಕ್, ಕಾರ್ಪೊರೇಷನ್ ಬ್ಯಾಂಕ್ ಹಾಗೂ ಒಂದು ಖಾಸಗಿ ವಲಯದ ಬ್ಯಾಂಕ್ ಆದ ಕರ್ನಾಟಕ ಬ್ಯಾಂಕ್‌ಗಳು ಆರಂಭಗೊಂಡಿವೆ. ಮತ್ತೆರಡು ದೊಡ್ಡ ಬ್ಯಾಂಕುಗಳೆಂದರೆ ಸಾರ್ವಜನಿಕ ವಲಯದ ಸ್ಟೇಟ್ ಬ್ಯಾಂಕ್ ಆಫ್ ಮೈಸೂರು ಹಾಗೂ ಖಾಸಗಿ ವಲಯದ ವೈಶ್ಯ ಬ್ಯಾಂಕ್(ಪ್ರಸ್ತುತ ಐ.ಎನ್.ಬಿ. - ವೈಶ್ಯ ಬ್ಯಾಂಕ್)ರಾಜ್ಯದ ಒಟ್ಟು ಬ್ಯಾಂಕು ವ್ಯವಹಾರದ ಶೇಕಡ 65 ಕ್ಕೂ ಮೀರಿ 7 ದೊಡ್ಡ ಬ್ಯಾಂಕ್ ಗಳಲ್ಲಿ ಕೇಂದ್ರೀಕೃತವಾಗಿದ್ದು ಅವು ಅಗ್ರಗಣ್ಯ ಬ್ಯಾಂಕ್ ಜವಾಬ್ದಾರಿಯನ್ನೂ ಸಹ ಹೊಂದಿವೆ.

ರಾಜ್ಯದ ಗ್ರಾಮೀಣ ಸಾಲ ರಚನೆಯು ಸಹಕಾರಿ, ವಾಣಿಜ್ಯ ಹಾಗೂ ಪ್ರಾದೇಶಿಕ ಗ್ರಾಮೀಣ ಬ್ಯಾಂಕುಗಳನ್ನು ಒಳಗೊಂಡಿದೆ. ಇದಲ್ಲದೆ ಕರ್ನಾಟಕದ ಮುಖ್ಯವಾದ ಅವಧಿ ಸಾಲ ನೀಡಿಕೆ ಸಂಸ್ಥೆಯಾದ ಕರ್ನಾಟಕ ರಾಜ್ಯ ಹಣಕಾಸು ನಿಗಮವು (ಕೆ.ಎಸ್.ಎಫ್.ಸಿ.) ಕೈಗಾರಿಕೆ ಮತ್ತು ಸೇವಾ ವಲಯಗಳಿಗೆ ಮುಂಗಡಗಳನ್ನು ನೀಡುತ್ತದೆ. ಮತ್ತೊಂದು ಅವಧಿ ಸಾಲ ನೀಡಿಕೆ ಸಂಸ್ಥೆಯಾದ ಕರ್ನಾಟಕ ರಾಜ್ಯ ಕೈಗಾರಿಕಾ ಬಂಡವಾಳ ಹೂಡಿಕೆ ಮತ್ತು ಅಭಿವೃದ್ಧಿ ನಿಗಮವು (ಕೆ.ಎಸ್.ಐ.ಐ.ಡಿ.ಸಿ.) ರಾಜ್ಯದಲ್ಲಿನ ಮಧ್ಯಮ ಹಾಗೂ ದೊಡ್ಡ ಪ್ರಮಾಣದ ಕೈಗಾರಿಕೆಗಳ ಬೆಳವಣಿಗೆಗೆ ವಚನಬದ್ಧವಾಗಿರುವುದಲ್ಲದೆ ಮೂಲಭೂತ ಸೌಕರ್ಯದ ಯೋಜನೆಗಳ ಅನುಷ್ಠಾನಕ್ಕೆ ಬೇಕಾದ ಪ್ರಸ್ತಾವಗಳನ್ನು ರೂಪಿಸುತ್ತದೆ. ಆರ್ಥಿಕ ಅಭಿವೃದ್ಧಿಯಲ್ಲಿ ಸಾಂಸ್ಥಿಕ ಹಣಕಾಸಿನ ಪ್ರಾಮುಖ್ಯತೆಯ ಮತ್ತು ಸರ್ಕಾರದ ಆದ್ಯತೆಗಳ ಹಾಗೂ ಲಭ್ಯವಿರುವ ಶಕ್ತಿ ನಿರ್ದೇಶಿತ ವಲಯಗಳಿಗೆ ಮುಂಗಡಗಳ ನೀಡುವಿಕೆಗೆ ಉತ್ತೇಜನ ನೀಡಲು ಉತ್ತುಂಗ ಹಣಕಾಸು ಸಂಸ್ಥೆಯಾದ ರಾಷ್ಟ್ರೀಯ ಕೃಷಿ ಮತ್ತು ಗ್ರಾಮೀಣಾಭಿವೃದ್ಧಿ ಬ್ಯಾಂಕು (ನಬಾರ್ಡ್) ಉತ್ತೇಜಿತ ಹೊಂದಿಕೆಯ ಸಾಲ ಯೋಜನೆಗಳನ್ನು (ಪಿ.ಎಲ್.ಪಿ.) ಪ್ರತಿ ವರ್ಷವೂ ರೂಪಿಸುತ್ತದೆ. ಇದು ಸಾಲ ಯೋಜನೆಯು ಗ್ರಾಮೀಣ ಅರ್ಧ ವ್ಯವಸ್ಥೆಯ ವಿವಿಧ ಮುಂಗಡಗಳಿಗೆ ದೇಕಾಗುವ ಸಂಪನ್ಮೂಲಗಳನ್ನೂ ಪೂರ್ಣವಾಗಿ ಹಂಚುವುದರೊಂದಿಗೆ

ಸಾಕಷ್ಟು ಪ್ರಮಾಣದ ಸಾಲಸೌಲಭ್ಯಗಳನ್ನು ಒದಗಿಸುವ ಪ್ರಯತ್ನವಾಗಿದೆ. ಈ ದಿಸೆಯಲ್ಲಿ ರಾಷ್ಟ್ರೀಯ ಕೃಷಿ ಮತ್ತು ಗ್ರಾಮೀಣಾಭಿವೃದ್ಧಿ ಬ್ಯಾಂಕು ಜಿಲ್ಲಾವಾರು ಉತ್ತೇಜಿತ ಯೋಜನೆಗಳ ಆಧಾರದ ಮೇಲೆ ರಾಜ್ಯ ಸಾಲ ಯೋಜನೆಯನ್ನು ರೂಪಿಸುತ್ತದೆ. ಸದರಿ ಯೋಜನೆಯು ಕೃಷಿ, ಗ್ರಾಮೀಣ ಅರ್ಧವ್ಯವಸ್ಥೆ, ಗ್ರಾಮೀಣ ಸಾಲ ನಿರ್ವಹಣೆ ಪದ್ಧತಿ, ರಾಜ್ಯ ಮತ್ತು ಕೇಂದ್ರ ಸರ್ಕಾರದ ನೀತಿಗಳ ಸ್ಪಷ್ಟೀಕರಣೆ ಹಾಗೂ ಮುಂಗಡಗಳ ಉತ್ತೇಜನದಲ್ಲಿ ನಬಾರ್ಡ್ ಪಾತ್ರ, ಅಭಿವೃದ್ಧಿ ಮತ್ತು ಪರಿವೀಕ್ಷಣಾ ಪ್ರಕಾರ್ಯಗಳನ್ನು ಒಳಗೊಂಡಿರುತ್ತದೆ. ರಾಜ್ಯ ಸಾಲ ಯೋಜನೆಯನ್ನು ರಾಜ್ಯ ಸರ್ಕಾರದ ಹೆಚ್ಚುವರಿ ಮುಖ್ಯ ಕಾರ್ಯದರ್ಶಿ ಮತ್ತು ಅಭಿವೃದ್ಧಿ ಆಯುಕ್ತರು ಹಾಗೂ ಸರ್ಕಾರದ ವಿವಿಧ ಇಲಾಖಾ ಕಾರ್ಯದರ್ಶಿಗಳ ಉನ್ನತ ಮಟ್ಟದ ಸಭೆಯಲ್ಲಿ ಚರ್ಚಿಸಿದ ನಂತರ ರಾಜ್ಯದ ಸಾಲ ಯೋಜನೆಯನ್ನು ಅಂತಿಮವಾಗಿ ತೀರ್ಮಾನಿಸಿ ಪ್ರತಿಪಾದಿಸಲಾಗುತ್ತದೆ. ನಬಾರ್ಡ್ ಇತರ ಚಟುವಟಿಕೆಗಳು ಜಿಲ್ಲಾ ಮಟ್ಟದಲ್ಲಿ ಕಛೇರಿಯನ್ನು ಸ್ಥಾಪಿಸಿ ತನ್ನೂಲಕ ಸಾಲ ಯೋಜನೆ ಮತ್ತು ಅದರ ಉಸ್ತುವಾರಿ ಮಾಡುವುದು ಗ್ರಾಮೀಣ ಹಣಕಾಸು ಸಂಸ್ಥೆಗಳ ಆರ್ಥಿಕ ಸ್ಥಿತಿಯನ್ನು ಉತ್ತಮಗೊಳಿಸುವುದು ಅದರಲ್ಲೂ ಪ್ರಾಥಮಿಕ ಹಂತದಲ್ಲಿ ಗ್ರಾಮೀಣ ಬಡಜನರಿಗೆ ಸಾಂಸ್ಥಿಕ ಹಣಕಾಸು ವ್ಯವಸ್ಥೆಯನ್ನು ಅತಿಸೂಕ್ಷ್ಮ ಸಾಲ ವಿತರಣಾ ನವೋನ್ನೇಷದ ಮುಖಾಂತರ ಕೃಷಿಯೇತರ ವಲಯಗಳಲ್ಲಿ ಭಾಗಿಗಳಾಗಲು ಸಹಾಯಕವಾಗುವುದು ಮತ್ತಿತರ ಚಟುವಟಿಕೆಗಳನ್ನು ಒಳಗೊಂಡಿವೆ.

**1. ಬ್ಯಾಂಕ್ ಶಾಖಾ ಕಾಲ**

ಮಾರ್ಚ್ 2004 ರಲ್ಲಿದ್ದಂತೆ ರಾಜ್ಯದಲ್ಲಿ ಒಟ್ಟು 4751 ವಾಣಿಜ್ಯ ಬ್ಯಾಂಕುಗಳ ಶಾಖಾ ಜಾಲವಿತ್ತು. 1969 ರಲ್ಲಿ ಬ್ಯಾಂಕುಗಳು ರಾಷ್ಟ್ರೀಕರಣವಾದಾಗ ರಾಜ್ಯದಲ್ಲಿ ಕೇವಲ 755 ಶಾಖೆಗಳಿದ್ದವು. ಅಲ್ಲಂದಿಚೆಗೆ ಮಾರ್ಚ್ 2004ರ ಅಂತ್ಯದವರೆಗೆ 3196 ಬ್ಯಾಂಕು ಶಾಖೆಗಳು ಸೇರಲ್ಪಟ್ಟಿವೆ. ಒಟ್ಟು 4751 ಬ್ಯಾಂಕುಗಳ ವೈಕಿ 3196 ಬ್ಯಾಂಕ್ ಶಾಖೆಗಳು ಗ್ರಾಮೀಣ ಮತ್ತು ಅರೆನಗರ ಪ್ರದೇಶಗಳಲ್ಲಿ ಸ್ಥಾಪಿತಗೊಂಡಿವೆ. ರಾಜ್ಯದ ಪ್ರಸಕ್ತ ಗ್ರಾಮೀಣ ಬ್ಯಾಂಕುಗಳ ಪಾಲು ಶೇಕಡ 46 ಆಗಿದ್ದು, ಇದು ರಾಷ್ಟ್ರೀಕರಣದ ಸಮಯದಲ್ಲಿ ಆಗಿನ ಪಾಲಾಗಿದ್ದ ಶೇಕಡ 25ಕ್ಕಿಂತ ಹೆಚ್ಚಿದೆ. ಬ್ಯಾಂಕ್ ಶಾಖೆಗಳ ವಿಸ್ತರಣೆಯು ಮಾರ್ಚ್ 2005ರ ವೇಳೆಗೆ 4770 ಆಗಬಹುದೆಂಬ ನಿರೀಕ್ಷೆಯಿದೆ. ರಾಜ್ಯದ ಒಟ್ಟಾರೆ ಪ್ರತಿ ಶಾಖೆಗೆ ಒಳಪಡುವ ಜನಸಂಖ್ಯೆಯು ಅನುಕೂಲಕರವಾಗಿ 12539 ಇದ್ದು, ಇದು ಹಿಂದಿನ ವರ್ಷದಲ್ಲಿದ್ದ 12395 ಕ್ಕಿಂತ ಅಧಿಕವಾಗಿರುವುದನ್ನು ಕಾಣಬಹುದು.

**2. ಠೇವಣಿಗಳು ಮತ್ತು ಮುಂಗಡಗಳ:**

ಪ್ರಾದೇಶಿಕ ಗ್ರಾಮೀಣ ಬ್ಯಾಂಕುಗಳು ಸೇರಿದಂತೆ ರಾಜ್ಯದ ವಾಣಿಜ್ಯ ಬ್ಯಾಂಕುಗಳ ಒಟ್ಟು ಠೇವಣಿಯು ಮಾರ್ಚ್ 2004 ರಲ್ಲಿದ್ದಂತೆ 77691 ಕೋಟಿ ರೂಪಾಯಿಗಳಾಗಿದೆ. ಪ್ರಸಕ್ತ ವರ್ಷದ ಠೇವಣಿಯ ಬೆಳವಣಿಗೆಯು ಶೇಕಡ 22 ರಷ್ಟಾಗಿದೆ. ಸದರಿ ಠೇವಣಿಯ ಬೆಳವಣಿಗೆಯು ಮಾರ್ಚ್ 2005ರ ವೇಳೆಗೆ 89962 ಕೋಟಿ ರೂಪಾಯಿಗಳು ಆಗಬಹುದೆಂಬ ನಿರೀಕ್ಷೆಯಿದೆ. ಪ್ರಾದೇಶಿಕ ಗ್ರಾಮೀಣ ಬ್ಯಾಂಕುಗಳೂ ಸೇರಿದಂತೆ ರಾಜ್ಯದ ವಾಣಿಜ್ಯ ಬ್ಯಾಂಕುಗಳ ಒಟ್ಟು ಮುಂಗಡಗಳು ಮಾರ್ಚ್ 2003 ರಲ್ಲಿದ್ದ ಮುಂಗಡ

41592 ಕೋಟಿ ರೂಪಾಯಿಗಳ ವಿರುದ್ಧವಾಗಿ ಮಾರ್ಚ್ 2004ರಲ್ಲಿ 51616 ಕೋಟಿ ರೂಪಾಯಿಗಳಾಗಿದ್ದು, ಇದು ಶೇಕಡ 24ರ ಬೆಳವಣಿಗೆಯನ್ನು ಸೂಚಿಸುತ್ತದೆ. ಈ ಮುಂಗಡಗಳ ಮಟ್ಟವು ಮಾರ್ಚ್ 2005ರ ವೇಳೆಗೆ 60300 ಕೋಟಿ ರೂಪಾಯಿಗಳಾಗಬಹುದೆಂಬ ನಿರೀಕ್ಷೆಯಿದೆ.

ಹೂಡಿಕೆಗಳ ಮೇಲಿನ ಪ್ರಸ್ತುತ ಬಡ್ಡಿ ದರಗಳ ಮತ್ತು ಅನುತ್ಪಾದಕ ವಸ್ತುಗಳ (ಎನ್.ಪಿ.ಎ.) ಮಟ್ಟದ ಇಳಿಮುಖ ಪ್ರವೃತ್ತಿಯು ಬ್ಯಾಂಕುಗಳಿಗೆ ಉತ್ತೇಜನ ನೀಡಿ ಅವು ತಮ್ಮಲ್ಲಿನ ಹೆಚ್ಚುವರಿ ನಿಧಿಯನ್ನು ಮುಂಗಡಗಳನ್ನಾಗಿ ತೊಡಗಿಸಲು ಸಹಾಯಕವಾಗಿದೆ. ರಾಜ್ಯದ ಸಾಲ-ಲೇವಣಿಯ ಅನುಪಾತವು ಮಾರ್ಚ್ 2004 ರಲ್ಲಿದ್ದಂತೆ ಶೇಕಡ 66.44 ಆಗಿದ್ದು, ಇದು ಮಾರ್ಚ್ 2004 ರಲ್ಲಿದ್ದ ಸಾಲ-ಲೇವಣಿ ಅನುಪಾತವಾಗಿದ್ದ ಶೇಕಡ 65.15ಕ್ಕಿಂತ ಹೆಚ್ಚಾಗಿದೆ. ಇದು ಭಾರತೀಯ ರಿಸರ್ವ್ ಬ್ಯಾಂಕ್ ನಿಗದಿಪಡಿಸಿರುವ ಅನುಪಾತವಾದ ಶೇಕಡ 60ನ್ನು ಮೀರಿರುವುದನ್ನು ಕಾಣಬಹುದು. ಮಾರ್ಚ್ 2005ರ ವೇಳೆಗೆ ಸದರಿ ಅನುಪಾತವು ಶೇಕಡ 67ರ ಮಟ್ಟವನ್ನು ತಲುಪಬಹುದೆಂದು ನಿರೀಕ್ಷಿಸಲಾಗಿದೆ.

ಮಾರ್ಚ್ 2004ರ ಅಂತ್ಯಕ್ಕೆ ರಾಜ್ಯದ ಆದ್ಯತಾ ವಲಯದಲ್ಲಿನ ಮುಂಗಡಗಳು 23812 ಕೋಟಿ ರೂಪಾಯಿಗಳಾಗಿದ್ದು, ಇದು ರಾಜ್ಯದ ವಾರ್ಷಿಕ ಬ್ಯಾಂಕುಗಳು ನೀಡಿರುವ ಒಟ್ಟು ಮುಂಗಡಗಳ ಶೇಕಡ 46.13 ರಷ್ಟಿದೆ. ಇದು ಭಾರತೀಯ ರಿಸರ್ವ್ ಬ್ಯಾಂಕ್ ನಿಗದಿಪಡಿಸಿರುವ ಶೇಕಡ 40ಕ್ಕಿಂತ ಅಧಿಕವಾಗಿದೆ. ದುರ್ಬಲ ವರ್ಗಗಳಿಗೆ ನೀಡಲಾಗಿರುವ ಮುಂಗಡವು 4267 ಕೋಟಿ ರೂಪಾಯಿಗಳಾಗಿದ್ದು ಒಟ್ಟು ಮುಂಗಡಗಳ ಶೇಕಡ 8.26 ಆಗಿರುತ್ತದೆ. ಪರಿಶಿಷ್ಟ ಜಾತಿ/ ಪಂಗಡಗಳಿಗೆ ನೀಡಲಾದ ಮುಂಗಡವು ಮಾರ್ಚ್

2004ರಲ್ಲಿದ್ದಂತೆ ರೂ.1091 ಕೋಟಿಗಳಾಗಿದ್ದು, ಇದು ಮಾರ್ಚ್ 2003ರಲ್ಲಿ ನೀಡಿದ್ದ ರೂ.890 ಕೋಟಿಗಿಂತ ಅಧಿಕವಾಗಿರುವುದು ಕಂಡು ಬಂದಿದೆ. ರಾಜ್ಯದ ಒಟ್ಟಾರೆ ಒಂದು ಬ್ಯಾಂಕ್ ಶಾಖೆಯ ಸರಾಸರಿ ವಹಿವಾಟು ಮಾರ್ಚ್ 2004ಕ್ಕೆ 27 ಕೋಟಿ ರೂಪಾಯಿಗಳಾಗಿದ್ದು, ಈ ವಹಿವಾಟು ಮಾರ್ಚ್ 2003ರಲ್ಲಿದ್ದ ರೂ.22.41 ಕೋಟಿಗಳಿಗಿಂತ ಅಧಿಕವಾಗಿದೆ. ಇದು ಗ್ರಾಮೀಣ ಬ್ಯಾಂಕು ಶಾಖೆಗಳಲ್ಲಿ ಕೇವಲ 7.00 ಕೋಟಿ ರೂಪಾಯಿ ಗಳಾಗಿರುತ್ತದೆ. ರಾಷ್ಟ್ರದ ಒಂದು ಬ್ಯಾಂಕು ಶಾಖೆಯ ಒಟ್ಟಾರೆ ವಹಿವಾಟು 36 ಕೋಟಿ ರೂಪಾಯಿಗಳಾಗಿದ್ದು, ಈ ಪೈಕಿ ಗ್ರಾಮೀಣ ಪ್ರದೇಶಗಳಲ್ಲಿನ ಒಂದು ಬ್ಯಾಂಕು ಶಾಖೆಯ ವಹಿವಾಟು 9 ಕೋಟಿ ರೂಪಾಯಿಗಳಾಗಿದೆ.

ಕೈಗಾರಿಕೆ ಮತ್ತು ಸೇವಾ ವಲಯದಲ್ಲಿ ವಿತರಿಸಲಾಗಿರುವ ಮುಂಗಡಗಳು ಮಾರ್ಚ್ 2004ರಲ್ಲಿ ರೂ.824.33 ಕೋಟಿ ಮತ್ತು ರೂ.2846.78 ಕೋಟಿ ರೂಪಾಯಿಗಳಾಗಿದ್ದು, ಇದು ಹಿಂದಿನ ಸಾಲಿನಲ್ಲಿ ಕ್ರಮವಾಗಿ ರೂ.726 ಕೋಟಿ ಮತ್ತು ರೂ.2031 ಕೋಟಿಗಳಿದ್ದವು. ಈ ವಲಯಗಳಲ್ಲಿ 2004-05ನೇ ಸಾಲಿನಲ್ಲಿ ಸೆಪ್ಟೆಂಬರ್ 2004ರ ತ್ರೈಮಾಸಿಕದ ಅಂತ್ಯಕ್ಕೆ ಕ್ರಮವಾಗಿ 481.29 ಕೋಟಿ ರೂಪಾಯಿ ಮತ್ತು 1866.97 ಕೋಟಿ ರೂಪಾಯಿಗಳ ಮುಂಗಡವು ವಿತರಣೆಯಾಗಿದೆ.

ಕರ್ನಾಟಕ ರಾಜ್ಯವು ರಾಷ್ಟ್ರದ ಸರಾಸರಿ ಬ್ಯಾಂಕು ಲೇವಣಿ ಅನ್ವಯ 6ನೇ ರಾಜ್ಯವಾಗಿದ್ದು, ಅದು ಬ್ಯಾಂಕು ಮುಂಗಡ ಪಡೆದುಕೊಳ್ಳುವ ದಿನದಲ್ಲಿ ನಾಲ್ಕನೇ ಸ್ಥಾನದಲ್ಲಿದೆ. ಸರಾಸರಿ ಬ್ಯಾಂಕು ಲೇವಣಿ ಹಾಗೂ ಒಟ್ಟಾರೆ ಮುಂಗಡಗಳು ಕರ್ನಾಟಕ ರಾಜ್ಯವನ್ನು ರಾಷ್ಟ್ರದ ಇತರ ರಾಜ್ಯಗಳಿಗೆ ಹೋಲಿಸಿದ ಸ್ಥಿತಿ ವಿವರಣೆಯನ್ನು ಕೋಷ್ಟಕ 7.1 ರಲ್ಲಿ ನೀಡಲಾಗಿದೆ.

### ಕೋಷ್ಟಕ 7.1

ಕರ್ನಾಟಕ ರಾಜ್ಯದ ಸರಾಸರಿ ಬ್ಯಾಂಕು ಲೇವಣಿ ಮತ್ತು ಒಟ್ಟು ಮುಂಗಡಗಳ ಸ್ಥಿತಿ, ರಾಜ್ಯದ ಇತರ ರಾಜ್ಯಗಳಿಗೆ ಹೋಲಿಸಿದ ಕ್ರಮ ಮಾರ್ಚ್ 2004 ರಲ್ಲಿದ್ದಂತೆ

(ರೂ. ಕೋಟಿಗಳಲ್ಲಿ)

ರಾಜ್ಯಗಳು	ಬ್ಯಾಂಕು ಶಾಖೆಗಳು	ಸರಾಸರಿ ಲೇವಣಿಗಳು	ಶ್ರೇಣಿ	ಒಟ್ಟು ಮುಂಗಡಗಳು	ಶ್ರೇಣಿ
ಮಹಾರಾಷ್ಟ್ರ	6334	322551	1	262399	1
ದೆಹಲಿ	1540	183080	2	112020	2
ಉತ್ತರ ಪ್ರದೇಶ	8213	119333	3	39634	7
ಪಶ್ಚಿಮ ಬಂಗಾಲ	4466	97325	4	48003	6
ತಮಿಳುನಾಡು	4757	98873	5	88622	3
ಕರ್ನಾಟಕ	4834	93046	6	58519	4
ಆಂಧ್ರ ಪ್ರದೇಶ	5284	84797	7	55992	5
ಗುಜರಾತ್	3668	84681	8	36681	8
ಕೇರಳ	3404	66695	9	31548	9
ಪಂಜಾಬ್	2641	61975	10	26885	10
ಅಖಿಲ ಭಾರತ	66970	15172000	-	890866	-

ಆಧಾರ: ಭಾರತೀಯ ರಿಸರ್ವ್ ಬ್ಯಾಂಕಿನ ಅನುಸೂಚಿತ ವಾರ್ಷಿಕ ಲೇವಣಿ ಮತ್ತು ಮುಂಗಡಗಳ ತ್ರೈಮಾಸಿಕ ಕೈಪಿಡಿ, ಮಾರ್ಚ್, 2004.

ರಾಜ್ಯದ ವಾಣಿಜ್ಯ ಬ್ಯಾಂಕುಗಳ ಹಾಗೂ ಗ್ರಾಮೀಣ ಬ್ಯಾಂಕುಗಳಲ್ಲಿ 2003 ದಿಂದ 2005ರವರೆಗೆ ಆದ ಕಾರ್ಯಸಾಧನೆಯ ವಿವರಣೆಯನ್ನು ಕೋಷ್ಟಕ 7.2 ರಲ್ಲಿಯೂ

ಮತ್ತು ಅದ್ಭುತಾ ವಲಯದ ಮುಂಗಡಗಳ ವಿವರಣೆಯನ್ನು ಇದೇ ಅವಧಿಗೆ ಕೋಷ್ಟಕ 7.3 ರಲ್ಲೂ ನೀಡಿದೆ.

**ಕೋಷ್ಟಕ 7.2**

**ಕರ್ನಾಟಕ ರಾಜ್ಯದಲ್ಲಿನ ಬ್ಯಾಂಕುಗಳ ಪ್ರಗತಿಯು ಹಕ್ಕುನೋಟು 2003 ರಿಂದ 2005 ರವರೆಗೆ**

		(ಮಾರ್ಚ್ ಅಂತ್ಯಕ್ಕೆ)			
ಕ್ರಮ ಸಂಖ್ಯೆ	ಸೂಚಕ	ಘಟಕ	2002-03	2003-04	2004-05 (ನಿರೀಕ್ಷಿತ)
1	ಬ್ಯಾಂಕ್ ಶಾಖೆಗಳು				
	ಅ) ವಾಣಿಜ್ಯ ಬ್ಯಾಂಕುಗಳು	ಸಂಖ್ಯೆ	3601	3638	3650
	ಆ) ಪ್ರಾದೇಶಿಕ ಗ್ರಾಮೀಣ ಬ್ಯಾಂಕುಗಳು	ಸಂಖ್ಯೆ	1103	1113	1120
	<b>ಒಟ್ಟು</b>	<b>ಸಂಖ್ಯೆ</b>	<b>4704</b>	<b>4751</b>	<b>4770</b>
2	ಲೇವಣಿಗಳು				
	ಅ) ವಾಣಿಜ್ಯ ಬ್ಯಾಂಕುಗಳು	ಕೋಟಿ ರೂ.	60761.33	74206.12	86079.12
	ಆ) ಪ್ರಾದೇಶಿಕ ಗ್ರಾಮೀಣ ಬ್ಯಾಂಕುಗಳು	ಕೋಟಿ ರೂ.	3078.55	3484.76	3902.76
	<b>ಒಟ್ಟು</b>	<b>ಕೋಟಿ ರೂ.</b>	<b>63839.88</b>	<b>77690.88</b>	<b>89981.88</b>
3	ಮುಂಗಡಗಳು				
	ಅ) ವಾಣಿಜ್ಯ ಬ್ಯಾಂಕುಗಳು	ಕೋಟಿ ರೂ.	39043.80	48715.01	57000.00
	ಆ) ಪ್ರಾದೇಶಿಕ ಗ್ರಾಮೀಣ ಬ್ಯಾಂಕುಗಳು	ಕೋಟಿ ರೂ.	2548.42	2900.91	3300.00
	<b>ಒಟ್ಟು</b>	<b>ಕೋಟಿ ರೂ.</b>	<b>41592.22</b>	<b>51615.92</b>	<b>60300.00</b>
4	ಸಾಲ ಲೇವಣಿ ಪ್ರಮಾಣ				
	ಅ) ವಾಣಿಜ್ಯ ಬ್ಯಾಂಕುಗಳು	ಶೇಕಡ	64	66	66
	ಆ) ಪ್ರಾದೇಶಿಕ ಗ್ರಾಮೀಣ ಬ್ಯಾಂಕುಗಳು	ಶೇಕಡ	83	83	85
	<b>ಒಟ್ಟು</b>	<b>ಶೇಕಡ</b>	<b>85</b>	<b>86</b>	<b>87</b>

ಆಧಾರ: ರಾಜ್ಯ ಮಟ್ಟದ ಬ್ಯಾಂಕುಗಳ ಸಮಿತಿ, ಕರ್ನಾಟಕ.

**3. ಕರ್ನಾಟಕದಲ್ಲಿ ಗ್ರಾಮೀಣ ಮೂಲಭೂತ ಸೌಕರ್ಯಾಭಿವೃದ್ಧಿ ನಿಧಿ ಯೋಜನೆಯು (ಆರ್.ಐ.ಡಿ.ಎಫ್.) ಕಾರ್ಯ ಸ್ಥಾನಮಾನ:**

ವರ್ಷಗಳು ಉರುಳಿದರೂ ಸಹ, ಕೃಷಿ ಮತ್ತು ಗ್ರಾಮೀಣ ಮೂಲಸೌಕರ್ಯಾಭಿವೃದ್ಧಿಗೆ ಸಾರ್ವಜನಿಕ ವಲಯದ ಹೂಡಿಕೆಯು ಕ್ರಮೇಣವಾಗಿ ಕ್ಷೀಣಿಸುತ್ತಾ ಬಂದಿತ್ತು. ಈ ಹಿನ್ನೆಲೆಯಲ್ಲಿ,

ಭಾರತ ಸರ್ಕಾರವು 1995 ರಲ್ಲಿ ಮೂಲಭೂತ ಸೌಕರ್ಯಾಭಿವೃದ್ಧಿ ನಿಧಿ (ಆರ್.ಐ.ಡಿ.ಎಫ್.)ಯನ್ನು ಸ್ಥಾಪಿಸುವ ಉದ್ದೇಶವನ್ನು ಪ್ರಕಟಿಸಿತು. ಈ ಬಗ್ಗೆ ಪ್ರಸ್ತುತ ಕಾರ್ಯಸೂಚನಾ

ಗೊಳಿಸಲಾಗುತ್ತಿರುವ ಗ್ರಾಮೀಣ ಮೂಲಭೂತ ಸೌಕರ್ಯ ಯೋಜನೆಗಳಿಗೆ ಹಣ ಹೊಂದಿಸುತ್ತಿರುವ ರಾಷ್ಟ್ರೀಯ ಕೃಷಿ ಗ್ರಾಮೀಣಾಭಿವೃದ್ಧಿ ಸಂಸ್ಥೆಯ ಸಹಯೋಗದಲ್ಲೇ ಅನುಷ್ಠಾನಗೊಳಿಸಲು ತೀರ್ಮಾನಿಸಲಾಯಿತು. ಸದರಿ ಯೋಜನೆಯ ಕಾರ್ಯಸೂಚನೆಗೆ ಬೇಕಾಗಿರುವ ಮೂಲಧನವನ್ನು ಭಾರತೀಯ ಅನುಸೂಚಿತ ವಾಣಿಜ್ಯ ಬ್ಯಾಂಕುಗಳು ಅವುಗಳು ಕೃಷಿ ಕ್ಷೇತ್ರಕ್ಕೆ ಮುಡುಪಿಟ್ಟ ಮುಂಗಡಗಳ ಪೈಕಿ ಉಳಿತಾಯವಾದ ಮೊತ್ತದ ಶೇಕಡ 1.5 ರಷ್ಟು ಪರಿಮಿತಿಯಲ್ಲಿ ನೀಡಲು ವಂತಿಕೆ ಸೂಚಿಸಲಾಗಿದೆ. ಕಳೆದ ಒಂಭತ್ತು ವರ್ಷಗಳಲ್ಲಿ ಸದರಿ ಯೋಜನೆಯ ಮೂಲನಿಧಿಯು 1 ರಿಂದ 10ರ ಹಂತಗಳಿಗೆ, 42000 ಕೋಟಿ ರೂಪಾಯಿಗಳಿಗೆ ಏರಿತು.

**ಯೋಜನೆಯ ಸ್ವಾಮ್ಯಾಧಾರ:**

ಕರ್ನಾಟಕ ರಾಜ್ಯದಲ್ಲಿ ರಾಷ್ಟ್ರೀಯ ಕೃಷಿ ಗ್ರಾಮೀಣಾಭಿವೃದ್ಧಿ ಬ್ಯಾಂಕು ಆರ್.ಐ.ಡಿ.ಎಫ್. ಯೋಜನಾ ಹಂತಗಳು 1 ರಿಂದ 9 ರವರೆವಿಗೆ ಒಟ್ಟು ರೂ.1969.23 ಕೋಟಿಗಳನ್ನು ಮಂಜೂರು ಮಾಡಿದೆ. ಈ ಪೈಕಿ ರೂ.1307.55 ಕೋಟಿಗಳು ಬಿಡುಗಡೆಯಾಗಿದೆ. ಸದರಿ ಯೋಜನೆಯ ಮಂಜೂರಾತಿಯು

ಅಖಿಲ ಭಾರತ ಮಟ್ಟದಲ್ಲಿ ಆದ ಒಟ್ಟು ಮಂಜೂರಾತಿಯ (ರೂ.34193 ಕೋಟಿ) ಶೇಕಡ 6 ರಷ್ಟಿರುವುದು ಕಂಡುಬರುತ್ತದೆ. ಕರ್ನಾಟಕವು ಸದರಿ ಯೋಜನೆಯಡಿ ಹಣ ಮಂಜೂರಾದ ರಾಜ್ಯಗಳ ಪೈಕಿ 7ನೇ ಸ್ಥಾನದಲ್ಲಿರುತ್ತದೆ. ಈವರೆವಿಗೆ ರಾಜ್ಯದಲ್ಲಿ ಅನುಷ್ಠಾನಗೊಳ್ಳುತ್ತಿರುವ 9775 ಯೋಜನೆಗಳ ಪೈಕಿ 2819 ಯೋಜನೆಗಳು ಮುಕ್ತಾಯಗೊಂಡಿದ್ದು, ಶೇಕಡ 28.84ರ ಪ್ರಗತಿಯನ್ನು ಸಾಧಿಸಿದೆ.

**ಕೋಷ್ಟಕ 7.5**

**ಆದ್ಯತಾ ವಲಯದ ಮುಂಗಡಗಳು 2003 ರಿಂದ 2005 ರವರೆಗೆ.**

(ರೂ. ಕೋಟಿಗಳಲ್ಲಿ)

ಕ್ರಮ ಸಂಖ್ಯೆ	ವಲಯ	ಮಾರ್ಚ್ 2003	ಮಾರ್ಚ್ 2004	ಮಾರ್ಚ್ 2005 (ನಿರೀಕ್ಷಿತ)
1	ಕೃಷಿ ಮತ್ತು ಸಂಬಂಧಿತ ವಲಯಗಳು	8177.43	9708.05	11650.05
2	ಸಣ್ಣ ಪ್ರಮಾಣದ ಉದ್ಯಮಗಳು	3556.68	3809.17	4076.00
3	ತೃತೀಯ ವರ್ಗಕ್ಕೆ ಸೇರಿದ ವಲಯಗಳು	7701.41	10294.36	13691.36
4	ಒಟ್ಟು ಆದ್ಯತಾ ವಲಯಗಳ ಮುಂಗಡಗಳು ಅದರಲ್ಲಿ	19435.52	23811.58	29288.58
	ಅ) ಅನುಸೂಚಿತ ಜಾತಿ ಹಾಗೂ ಪಂಗಡಗಳಿಗೆ ಮುಂಗಡಗಳು	890.03	1091.22	1222.00
	ಆ) ಅರ್ಥಿಕವಾಗಿ ದುರ್ಬಲ ವರ್ಗದವರಿಗೆ ಮುಂಗಡಗಳು	3341.79	4267.47	4779.00
5	ಒಟ್ಟು ಮುಂಗಡಗಳಲ್ಲಿ ಆದ್ಯತಾ ವಲಯಗಳಿಗೆ ಶೇಕಡಾವಾರು	47	46	52
6	ಒಟ್ಟು ಮುಂಗಡಗಳಲ್ಲಿ ದುರ್ಬಲ ವರ್ಗದವರಿಗೆ ನೀಡಿದ ಮುಂಗಡಗಳ ಶೇಕಡಾವಾರು	08	08	09

ಆಧಾರ: ರಾಜ್ಯ ಮಟ್ಟದ ಬ್ಯಾಂಕುಗಳ ಸಮಿತಿ, ಕರ್ನಾಟಕ

**4. ಸಮಗ್ರ ಗ್ರಾಮೀಣಾಭಿವೃದ್ಧಿ ಯೋಜನೆ (ಐ.ಆರ್.ಡಿ.ಎ.)/  
ಸ್ವಾತಂತ್ರ್ಯ ಜಯಂತಿ ಗ್ರಾಮ ಸ್ವರೋಜ್ಜೀವಾರ್ಥಿ  
ಯೋಜನೆ(ಎಫ್.ಐ.ಎಸ್.ವೈ.):**

ಕರ್ನಾಟಕ ಪ್ರಾಯೋಜಿತ ವಿವಿಧ ಯೋಜನೆಗಳಾದ ಸಮಗ್ರ ಗ್ರಾಮೀಣಾಭಿವೃದ್ಧಿ ಯೋಜನೆ, ಟ್ರಸ್ಟ್:ಡಿ.ಡಬ್ಲ್ಯು.ಸಿ.ಆರ್.ಎ., ಟೂಲ್ ಕಿಟ್, ಜಿ.ಕೆ.ವೈ. ಮತ್ತು ಎಂ.ಡಬ್ಲ್ಯು.ಎಸ್., ಯೋಜನೆಗಳನ್ನು ಒಗ್ಗೂಡಿಸಿ ಸ್ವಲ್ಪ ಜಯಂತಿ ಗ್ರಾಮ ಸ್ವರೋಜ್ಜೀವಾರ್ಥಿ ಎಂಬ ನೂತನ ಯೋಜನೆಯನ್ನು ರೂಪಿಸಿ 1-4-1999 ರಿಂದ ಕಾರ್ಯಗತ ಮಾಡಲಾಗುತ್ತಿದೆ. 2003-2004ನೇ ಸಾಲಿನಲ್ಲಿ ಸುಮಾರು 5988

ವೈಯಕ್ತಿಕ ಕುಟುಂಬಗಳಿಗೆ ಮೇಲಿನ ಯೋಜನೆಯಲ್ಲಿ ರೂ.6.10 ಕೋಟಿಗಳ ಸಹಾಯ ಮಾಡಲಾಗಿದೆ. ಇದಲ್ಲದೆ 2784 ಸ್ವಯಂ-ಸಹಾಯ ಸಮೂಹಗಳಿಗೂ ಸಹ ರೂ.28.82 ಕೋಟಿಗಳ ಧನ ಸಹಾಯವನ್ನು ನೀಡಲಾಗಿದೆ. ಮಾರ್ಚ್ 2005ರ ವೇಳೆಗೆ 3663 ವೈಯಕ್ತಿಕ ಪ್ರಯೋಜನದಾರರು ಮತ್ತು 2908 ಸ್ವಯಂ-ಸಹಾಯ ಸಮೂಹಗಳಿಗೆ ರೂ.32.06 ಕೋಟಿಗಳ ಸಹಾಯ ದೊರಕುವುದೆಂಬ ನಿರೀಕ್ಷೆ ಇದೆ. ಸದರಿ ಯೋಜನೆಯಡಿ ಮಂಜೂರಾದ ಸಾಲ ಮತ್ತು ವಿತರಣೆ ಹಾಗೂ ಲಭ್ಯವಾದ ಸಹಾಯಧನದ ವಿವರಣೆಗಳನ್ನು 2002-03 ರಿಂದ 2004-05 ರವರೆಗೆ ಕೋಷ್ಟಕ 7.4 ರಲ್ಲಿ ನೀಡಲಾಗಿದೆ.

**ಕೋಷ್ಟಕ 7.4**

**ಸ್ವಾಮೀಣಿ ಗ್ರಾಮ ಸ್ವಯಂಸೇವಾ ಯೋಜನೆ (ಎಸ್.ಪಿ.ಎಸ್.ವೈ.)**  
**2002-03 ರಿಂದ 2004-05 ರವರೆಗೆ**

(ರೂ. ಕೋಟಿಗಳಲ್ಲಿ)

ವರ್ಗ	ವರ್ಷ	ಮಂಜೂರು		ಹಂಚಿಕೆ		ಬಿಡುಗಡೆಯಾದ ಸಹಾಯಧನ	
		ಮೊತ್ತ	ಸಂಖ್ಯೆ	ಮೊತ್ತ	ಮೊತ್ತ	ಸಂಖ್ಯೆ	ಮೊತ್ತ
1	2	3	4	5	6	7	8
ವೈಯಕ್ತಿಕ	2002-03	9316	31.74	9284	31.63	9284	8.79
ಸ್ವರೋಜ್	2003-04	8241	29.51	5988	21.44	5988	6.10
ಗಾರಿಗಳು	2004-05	3663	12.82	3663	12.82	3663	3.21
	(ನಿರೀಕ್ಷಿತ)						
	2002-03	2091	68.48	2016	66.02	2016	25.63
ಸಮೂಹಗಳು	2003-04	2912	82.13	2784	78.52	2784	28.82
(ಸ್ವರೋಜ್	2004-05	2908	115.35	2908	115.35	2908	28.85
ಗಾರಿಗಳು)	(ನಿರೀಕ್ಷಿತ)						
	2002-03	11407	100.22	11300	97.65	11300	34.42
ಒಟ್ಟು	2003-04	11153	111.64	8772	99.96	8772	34.92
	2004-05	6571	128.17	6571	128.17	6571	32.06
	(ನಿರೀಕ್ಷಿತ)						

ಆಧಾರ: ಗ್ರಾಮೀಣಾಭಿವೃದ್ಧಿ ಮತ್ತು ಪಂಚಾಯತ್ ರಾಜ್ ಇಲಾಖೆ.

**5. ಅತಿ ಸೂಕ್ಷ್ಮ ಸಾಲ ವಿತರಣಾ ಸಮೀಕ್ಷೆ (ಎಸ್.ಪಿ.ಎಸ್.ವೈ): ಸ್ವಯಂ-ಸಹಾಯ ಸಮೂಹಗಳು.**

ಗ್ರಾಮೀಣ ಸಾಲ ನೀಡಿಕೆ ವ್ಯವಸ್ಥೆಯ ವಿಸ್ತರಣೆ ಹಾಗೂ ಹಲವಾರು ಬಡತನ ನಿವಾರಣೆಗಾಗಿ ಕಾರ್ಯಕ್ರಮಗಳ ಅನುಷ್ಠಾನವಾದಾಗ್ಯೂ ಹೆಚ್ಚುವರಿ ಗ್ರಾಮೀಣ ಜನಸಂಖ್ಯೆಯು ಸಾಲ ನೀಡಿಕೆ ವ್ಯವಸ್ಥೆಯ ಹೊರಗೆ ಉಳಿದಿದ್ದು ಅದು ಸಾಲ ಅವಶ್ಯಕತೆಗೆ ಸ್ಥಳೀಯ ಲೇವಾದೇವಿಗಾರರನ್ನೇ ಅವಲಂಬಿಸಿದೆ. ಈ ಪ್ರವೃತ್ತಿಯು ಸಾಲ ನೀಡಿಕೆಯ ವ್ಯವಹಾರಗಳಲ್ಲಿನ ಬೆಲೆ ಏರಿಕೆ ಮತ್ತು ಹಾನಿಗಳ ಅನುಭವವೆಂದು ಹೇಳಬಹುದು. ಸ್ವಯಂ ಸಹಾಯ ಸಮೂಹಗಳು ಸಾಂಸ್ಥಿಕ ಹಣಕಾಸು ಮುಂಗಡಗಳನ್ನು ಬಡಜನತೆಗೆ ಒಯ್ಯುವ ಕಾರ್ಯಸಾಧ್ಯ ಪದ್ಧತಿಯಾಗಿವೆ. ಸ್ವಯಂ ಸಹಾಯ ಸಮೂಹಗಳ ಬಡಜನಗಳಿಗೆ ಅದರಲ್ಲೂ ಮಹಿಳೆಯರಿಗೆ ಸಾಂಸ್ಥಿಕ ಸಾಲವನ್ನು ಒಯ್ಯುವ ಉತ್ಕೃಷ್ಟವಾದ ಪದ್ಧತಿಯಾಗಿ ಹೊರಹೊಮ್ಮಿದೆ. ಸ್ವಯಂ ಸಹಾಯ ಸಮೂಹಗಳು-ಬ್ಯಾಂಕು ಸಂಪರ್ಕ ಯೋಜನೆಯನ್ನು ಪ್ರಾರಂಭವಾಗಿ ನವಾಡ್ ಸಂಸ್ಥೆಯು 500 ಸಮೂಹಗಳೊಂದಿಗೆ 1992 ರಲ್ಲಿ ಪ್ರಾಯೋಗಿಕವಾಗಿ ಪ್ರಾರಂಭ ಮಾಡಿ ಹನ್ನೆರಡು ವರ್ಷಗಳ ಅವಧಿಯಲ್ಲಿ ಒಟ್ಟು ಒಂದು ದಶಲಕ್ಷ ಸ್ವಯಂ ಸಹಾಯ ಸಮೂಹಗಳನ್ನು ದಾಟಿದೆ. ಮಾರ್ಚ್ 2004ರ ಅಂತ್ಯಕ್ಕೆ 10,79,000 ಸ್ವಯಂ ಸಹಾಯ ಸಮೂಹಗಳು ವಿವಿಧ ಬ್ಯಾಂಕುಗಳಿಂದ ಆರ್ಥಿಕ ಸಹಾಯವನ್ನು ಪಡೆದಿವೆ. ಈ

ಯೋಜನೆಯನ್ನು ವಿಶ್ವದ ಅತಿ ದೊಡ್ಡ ಅತಿ ಸೂಕ್ಷ್ಮ ಸಾಲ ವಿತರಣಾ ಯೋಜನೆಯೆಂದು ಪರಿಗಣಿಸಲಾಗಿದ್ದು, ಅದು ಈಗ ಸ್ಥಿರೀಕರಣದ ಹಂತಕ್ಕೆ ಪ್ರವೇಶಿಸಿದೆ.

**ಸ್ವಯಂ ಸಹಾಯ ಸಮೂಹ ಯೋಜನೆ ಕಾರ್ಯಸೂಚಿಯು ಕ್ರಮಿಸುತ್ತಿರುವ ಪ್ರಾಮುಖ್ಯ:**

ಗ್ರಾಮೀಣ ಬಡಜನರ ಸಾಲದ ಅವಶ್ಯಕತೆಗಳನ್ನು ನೀಗುವ ದಿಸೆಯಲ್ಲಿ ಸೂಕ್ಷ್ಮ ಹಣಕಾಸು ತಂತ್ರ ಕುಶಲತೆಯ ಉಪಕ್ರಮ ಶಕ್ತಿಯನ್ನು ರೂಪಿಸುವಲ್ಲಿ ಕರ್ನಾಟಕ ರಾಜ್ಯವು ಮುಂಚೂಣಿಯಲ್ಲಿದೆ. ಮಾರ್ಚ್ 2004 ರಲ್ಲಿಂದ ಸುಮಾರು 103866 ಸ್ವಯಂ-ಸಹಾಯ ಸಮೂಹಗಳನ್ನು ಸಂಚಿತವಾಗಿ ರೂ.272.64 ಕೋಟಿಗಳ ಬ್ಯಾಂಕು ಸಾಲಸೌಲಭ್ಯಕ್ಕೆ ಸಂಪರ್ಕಿಸಲಾಗಿದ್ದು, ನವಾಡ್ ಈವರೆಗೆ ರೂ.154.84 ಕೋಟಿಗಳ ಪುನರ್ಧಾನವನ್ನು ಒದಗಿಸಿದೆ. 2004-05ನೇ ಸಾಲಿನಲ್ಲಿ ನವಂಬರ್ ಅಂತ್ಯದವರೆಗೆ 28200 ಸ್ವಯಂ-ಸಹಾಯ ಸಮೂಹಗಳನ್ನು ಬ್ಯಾಂಕು ಸಾಲ ಸೌಲಭ್ಯಕ್ಕೆ ಸಂಪರ್ಕಿಸಿದ್ದು ಈವರೆಗಿನ ಸಂಚಯಿತ ಸಂಪರ್ಕವು ರಾಜ್ಯದಲ್ಲಿ 132066 ಆಗಿದೆ. ಇದು ಅಖಿಲ ಭಾರತ ಮಟ್ಟದಲ್ಲಿ ಸಂಪರ್ಕಿಸಲಾದ ಸ್ವಯಂ ಸಹಾಯ ಸಂಸ್ಥೆಗಳಲ್ಲಿನ ಶೇಕಡ 12 ರಷ್ಟಾಗಿದೆ. ಪ್ರಾದೇಶಿಕ ಗ್ರಾಮೀಣ ಬ್ಯಾಂಕುಗಳಲ್ಲಿ ಇದು ಶೇಕಡ 37.20 ವಾಣಿಜ್ಯ ಬ್ಯಾಂಕುಗಳಲ್ಲಿ ಶೇಕಡ 34.50 ಮತ್ತು ಸಹಕಾರಿ ಬ್ಯಾಂಕುಗಳಲ್ಲಿ ಶೇಕಡ 28.30 ಆಗಿರುತ್ತದೆ.

## ಕಿಸಾನ್ ಕ್ರೆಡಿಟ್ ಕಾರ್ಡ್ ಯೋಜನೆ:

ಕಿಸಾನ್ ಕ್ರೆಡಿಟ್ ಕಾರ್ಡ್ ಯೋಜನೆಯನ್ನು ಭಾರತ ಸರ್ಕಾರವು 1998-99 ರಲ್ಲಿ ಪರಿಚಯಿಸಿದ್ದು, ಕೃಷಿಕರ ಆರ್ಥಿಕ ಸ್ಥಿತಿಗತಿಗಳ ಏಳಿಗೆಯ ದಾರಿಯಲ್ಲಿ ಸಾಂಸ್ಥಿಕ ಸಾಲವನ್ನು ಅಧಿಕವಾಗಿ ಪಡೆಯಲು ಸಹಾಯಕವಾಗಿ ಯಶಸ್ವಿಯಾಗಿದೆ. ಸದರಿ ಯೋಜನೆಯು ಕೃಷಿಕರು ಅವರ ಕೃಷಿ ಸಾಲಗಳ ಅವಶ್ಯಕತೆಯ ಪ್ರಕಾರವು ದಲ್ಲಿ ಲಭ್ಯವಾಗುವ ಅಲ್ಪಾವಧಿ ಸಾಲದ ದೊರೆಯುವಿಕೆಗೆ ಸಹಾಯಕವಾಗಿದೆ.

ಸದರಿ ಯೋಜನೆಯಡಿ ಮಾರ್ಚ್ 2004ರ ಅಂತ್ಯಕ್ಕೆ ಒಟ್ಟು 3463.47 ಕೋಟಿ ರೂಪಾಯಿಗಳ ಸಾಲಮಿತಿಯನ್ನೊಳಗೊಂಡ 508116 ಕಾರ್ಡುಗಳನ್ನು ನೀಡಲಾಯಿತು. ಸಂಚಿತವಾಗಿ ಮಾರ್ಚ್ 2004ರ ಅಂತ್ಯಕ್ಕೆ 4924 ಕೋಟಿ ರೂಪಾಯಿಗಳ ಸಾಲಮಿತಿಯನ್ನೊಳಗೊಂಡ 17,15,597 ಕಿಸಾನ್ ಕ್ರೆಡಿಟ್ ಕಾರ್ಡುಗಳನ್ನು ಈವರೆವಿಗೆ ನೀಡಲಾಗಿದೆ. ಒಟ್ಟು ನೀಡಲಾದ ಸಾಲದ ಮಿತಿಯಲ್ಲಿ ಸಹಕಾರಿ ಸಂಸ್ಥೆಗಳ ಪಾಲು ಶೇಕಡ 47 ಆಗಿದ್ದು, ವಾಣಿಜ್ಯ ಬ್ಯಾಂಕುಗಳು ಶೇಕಡ 34ನ್ನು ಮತ್ತು ಪ್ರಾದೇಶಿಕ ಗ್ರಾಮೀಣ ಬ್ಯಾಂಕುಗಳು ಶೇಕಡ 19ರ ಪಾಲನ್ನು ಹೊಂದಿವೆ.

## 1. ಪ್ರಾದೇಶಿಕ ಗ್ರಾಮೀಣ ಬ್ಯಾಂಕುಗಳು:

ಪ್ರಾದೇಶಿಕ ಗ್ರಾಮೀಣ ಬ್ಯಾಂಕುಗಳು ಅವುಗಳು 1975 ರಲ್ಲಿ ಪ್ರಾರಂಭವಾದಾಗಿನಿಂದ ಗ್ರಾಮೀಣ ಹಣಕಾಸು ವ್ಯವಸ್ಥೆಗಿಂದುಂಟಾದ ಬೆಳವಣಿಗೆಯನ್ನು ಪ್ರತಿಬಿಂಬಿಸುತ್ತಾ, ಅವು ಬ್ಯಾಂಕು ವ್ಯವಸ್ಥೆಯ ಸಮಗ್ರ ಪದ್ಧತಿಯಾಗಿ ಗ್ರಾಮೀಣ ಬಡಜನರ ಏಳಿಗೆಯ ಕೇಂದ್ರ ಬಿಂದುಗಳಾಗಿದ್ದು, ಸುಧಾರಣಾ ಕ್ರಮಕ್ಕೆ ಒಳಗಾಗಿವೆ. ತತ್ಪರಿಣಾಮವಾಗಿ ಅವು ಇತ್ತೀಚಿನ ವರ್ಷಗಳಲ್ಲಿ ಕಾರ್ಯಾಚರಣೆ ಮತ್ತು ಆರ್ಥಿಕ ಬಲವರ್ಧನೆಗಳನ್ನು ಸಾಧಿಸಿವೆ. ಮಾರ್ಚ್ 2004ಕ್ಕೆ ಅಂತ್ಯಗೊಂಡಂತೆ ರಾಜ್ಯದಲ್ಲಿ 13 ಪ್ರಾದೇಶಿಕ ಗ್ರಾಮೀಣ ಬ್ಯಾಂಕುಗಳು ಇದ್ದು, ಅವುಗಳ ಶಾಖೆಗಳ ಜಾಲ 1113 ಆಗಿದೆ. ಇವುಗಳಲ್ಲಿ 888 ಬ್ಯಾಂಕು ಶಾಖೆಗಳು ಗ್ರಾಮೀಣ ಪ್ರದೇಶಗಳಲ್ಲಿ ಮತ್ತು 164 ಬ್ಯಾಂಕು ಶಾಖೆಗಳು ಅರೆ ಪಟ್ಟಣ ಪ್ರದೇಶಗಳಲ್ಲೂ ಸ್ಥಾಪಿತವಾಗಿದೆ. ಸದರಿ ಪ್ರಾದೇಶಿಕ ಗ್ರಾಮೀಣ ಬ್ಯಾಂಕುಗಳು ಒಟ್ಟು 3486.76 ಕೋಟಿ ರೂಪಾಯಿಗಳ ಠೇವಣಿಯನ್ನು ಮಾರ್ಚ್ 2004ರ ವೇಳೆಯಲ್ಲಿ ಹೊಂದಿದ್ದು, 2900.91 ಕೋಟಿ ರೂಪಾಯಿಗಳನ್ನು ಮುಂಗಡವಾಗಿ ಬಿಡುಗಡೆ ಮಾಡಿದ್ದು, ತನ್ಮೂಲಕ ಸಾಲ-ಠೇವಣಿಯ ಅನುಪಾತವು ಶೇಕಡ 83.20 ಆಗಿರುವುದು ಕಂಡುಬರುತ್ತದೆ. ಆದ್ಯತಾ ವಲಯದಲ್ಲಿನ ಮುಂಗಡಗಳು ಇದೇ ಅವಧಿಯಲ್ಲಿ 2347.62 ಕೋಟಿ ರೂಪಾಯಿಗಳಾಗಿದ್ದು, ಇದು ಒಟ್ಟು ಮುಂಗಡದ ಶೇಕಡ 81 ಆಗಿರುತ್ತದೆ. ಪ್ರಾದೇಶಿಕ ಗ್ರಾಮೀಣ ಬ್ಯಾಂಕುಗಳ ನೇರ ಕೃಷಿ ಸಾಲವು ಒಟ್ಟು 1612.78 ಆಗಿದ್ದು, ಇದು ಈ ಬ್ಯಾಂಕುಗಳು ನೀಡಿದ ಒಟ್ಟು ಮುಂಗಡದ ಶೇಕಡ 56 ಆಗಿರುತ್ತದೆ.

ರಾಜ್ಯದ ಎಲ್ಲಾ ಪ್ರಾದೇಶಿಕ ಗ್ರಾಮೀಣ ಬ್ಯಾಂಕುಗಳ ಒಟ್ಟು ವ್ಯವಹಾರವು ಮಾರ್ಚ್ 2004 ರಲ್ಲಿದ್ದಂತೆ ರೂ.668050 ಲಕ್ಷಗಳಾಗಿದ್ದು, ಇದು ಹಿಂದಿನ ವರ್ಷದ ವ್ಯವಹಾರವಾಗಿದ್ದ ರೂ.562698 ಗಳಿಗಿಂತ ಅಧಿಕವಾಗಿದೆ. ಈ ಬ್ಯಾಂಕುಗಳಲ್ಲಿನ ಒಟ್ಟು ಸಿಬ್ಬಂದಿ ಬಲವು 5717 ಆಗಿ ಮಾರ್ಚ್ 2004 ರಲ್ಲಿದ್ದಂತೆ ಪ್ರತಿ ಸಿಬ್ಬಂದಿ ಉತ್ಪಾದಕತೆಯು ರೂ.116.85 ಲಕ್ಷ ಮತ್ತು ಪ್ರತಿ ಶಾಖಾ ಉತ್ಪಾದಕತೆಯು ರೂ.600.22 ಲಕ್ಷ ರೂಪಾಯಿಗಳಾಗುತ್ತದೆ. ರಾಜ್ಯ ಸರ್ಕಾರವು 1976ರ ಪ್ರಾದೇಶಿಕ ಗ್ರಾಮೀಣ ಬ್ಯಾಂಕುಗಳ ಅಧಿನಿಯಮ (6)ರ ಅನ್ವಯ ರಾಜ್ಯದಲ್ಲಿ ಕಾರ್ಯಾಚರಣೆ ನಡೆಸುತ್ತಿರುವ ಹದಿಮೂರು ಬ್ಯಾಂಕುಗಳ ಜೇರು ಬಂಡವಾಳದಡೆಗೆ ಒಟ್ಟು 195 ಕೋಟಿ ರೂಪಾಯಿಗಳನ್ನು ನೀಡಿದೆ. ಇದಲ್ಲದೆ ನಷ್ಟಾಂಶ ಹೊಂದುತ್ತಿರುವ ಪ್ರಾದೇಶಿಕ ಗ್ರಾಮೀಣ ಬ್ಯಾಂಕುಗಳಿಗೆ ಭಾರತ ಸರ್ಕಾರದ ಆದೇಶಾನುಸಾರ 1756.52 ಲಕ್ಷ ರೂಪಾಯಿಗಳನ್ನು ಅವುಗಳ ಕಾರ್ಯದಕ್ಷತೆಯನ್ನು ಸುಧಾರಿಸಲು ನೀಡಲಾಗಿದೆ. ಈ ಕ್ರಮದಿಂದಾಗಿ ರಾಜ್ಯದಲ್ಲಿನ ಎಲ್ಲಾ ಹದಿಮೂರು ಪ್ರಾದೇಶಿಕ ಗ್ರಾಮೀಣ ಬ್ಯಾಂಕುಗಳೂ ನಷ್ಟಾಂಶವನ್ನು ತೊಡೆದುಹಾಕಿದ್ದು, ಅವುಗಳ ಪ್ರಸ್ತುತ ಅಂತಃಸಾಮರ್ಥ್ಯ ಸುಧಾರಿಸಿದೆ.

## 2. ರಾಜ್ಯದ ಅವಧಿ ಸಾಲ ನೀಡಿಕೆಯ ಸಂಸ್ಥೆಗಳು:

ಕರ್ನಾಟಕ ರಾಜ್ಯ ಹಣಕಾಸು ಸಂಸ್ಥೆ (ಕೆ.ಎಸ್.ಎಫ್.ಸಿ.) ಹಾಗೂ ಕರ್ನಾಟಕ ರಾಜ್ಯ ಕೈಗಾರಿಕಾ ಬಂಡವಾಳ ಹೂಡಿಕೆ ಮತ್ತು ಅಭಿವೃದ್ಧಿ ನಿಗಮ (ಕೆ.ಎಸ್.ಐ.ವಿ.ಡಿ.ಸಿ.) ರಾಜ್ಯದ ಎರಡು ಬೃಹತ್ ಅವಧಿ ಸಾಲ ನೀಡಿಕೆಯ ಹಣಕಾಸು ಸಂಸ್ಥೆಗಳಾಗಿವೆ. ಇವು ಕ್ರಮವಾಗಿ ರಾಜ್ಯದಲ್ಲಿನ ಸಣ್ಣ ಮತ್ತು ಮಧ್ಯಮ ಉದ್ಯಮಗಳ ಅಭಿವೃದ್ಧಿ ಹಾಗೂ ಮಧ್ಯಮ ಮತ್ತು ಬೃಹತ್ ಕೈಗಾರಿಕೆಗಳ ಅಭಿವೃದ್ಧಿಯ ದಿಸೆಯಲ್ಲಿ ಕಾರ್ಯನಿರತವಾಗಿವೆ. ಬದಲಾದ ಆರ್ಥಿಕ ನಿರೀಕ್ಷೆಗೆ ಸ್ಪಂದಿಸಲು ಕರ್ನಾಟಕ ರಾಜ್ಯದ ಹಣಕಾಸು ಸಂಸ್ಥೆಯು ಅದರ ಚಟುವಟಿಕೆಗಳನ್ನು ಕಟ್ಟಡಗಳ ನಿರ್ಮಾಣ ಚಟುವಟಿಕೆಗಳು ಹಾಗೂ ಮನೋರಂಜನಾ ಉದ್ಯಮಗಳ ಸಾಲ ನೀಡಿಕೆ ಕಡೆಗೆ ಗಮನ ನೀಡಿದೆ. ಮೇಲಿನ ಅವಧಿ ಸಾಲ ನೀಡಿಕೆ ಸಂಸ್ಥೆಗಳು ರಾಜ್ಯದಲ್ಲಿ ಮಂಜೂರಾತಿ ಮತ್ತು ಬಿಡುಗಡೆ ಕ್ಷೇತ್ರದಲ್ಲಿ ಮಾಡಿರುವ ಸಾಧನೆಯನ್ನು ಕೋಷ್ಟಕ 7.5 ರಲ್ಲಿ ನೀಡಲಾಗಿದೆ. ಮಾರ್ಚ್ 2004 ರಲ್ಲಿದ್ದಂತೆ ರಾಜ್ಯ ಹಣಕಾಸು ನಿಗಮವು ರೂ.302.77 ಕೋಟಿಗಳ ಮಂಜೂರಾತಿಯನ್ನು ಮಾಡಿ ರೂ.248.79 ಕೋಟಿಗಳನ್ನು ವಿತರಿಸಿದೆ. ಇದೇ ಅವಧಿಯಲ್ಲಿ, ಕೈಗಾರಿಕಾ ಬಂಡವಾಳ ಹೂಡಿಕೆ ಮತ್ತು ಅಭಿವೃದ್ಧಿ ನಿಗಮವು ರೂ.11.01 ಕೋಟಿಗಳ ಮಂಜೂರಾತಿ ನೀಡಿ ರೂ.27.76 ಕೋಟಿಗಳನ್ನು ವಿತರಿಸಿದೆ. ರಾಜ್ಯ ಹಣಕಾಸು ನಿಗಮದ ಮಂಜೂರಾತಿ ಮತ್ತು ಬಿಡುಗಡೆ ಮೊತ್ತವು ಮಾರ್ಚ್ 2005ರ ವೇಳೆಗೆ ಕ್ರಮವಾಗಿ ರೂ.350 ಕೋಟಿ ಮತ್ತು ರೂ.300 ಕೋಟಿಗಳು ತಲುಪಬಹುದೆಂದು ನಿರೀಕ್ಷಿಸಲಾಗಿದೆ. ಇದೇ ರೀತಿ ಕರ್ನಾಟಕ ರಾಜ್ಯ ಕೈಗಾರಿಕಾ ಬಂಡವಾಳ ಹೂಡಿಕೆ ಮತ್ತು ಅಭಿವೃದ್ಧಿ ನಿಗಮದ ಮಂಜೂರಾತಿ ಮತ್ತು ಬಿಡುಗಡೆ ಮೊತ್ತವು ಮಾರ್ಚ್ 2005ರೊಳಗೆ ಕ್ರಮವಾಗಿ ರೂ.15 ಕೋಟಿ ಮತ್ತು ರೂ.33.05 ಕೋಟಿ ರೂಪಾಯಿಗಳಾಗುವ ನಿರೀಕ್ಷೆಯಿದೆ.

**ಕೋಷ್ಟಕ 7.5**

**ರಾಜ್ಯದ ಅಭಿವೃದ್ಧಿ ನಿಧಿಯ ಹಣಕಾಸು ಸಂಸ್ಥೆಗಳ ಮೂಲಕ ಆದ ಮಂಜೂರಾತಿ ಮತ್ತು ವಿತರಣೆಗಳ ವಿವರಗಳು 2002-2003 ರಿಂದ 2004-2005 ರವರೆಗೆ**

(ರೂ. ಕೋಟಿಗಳಲ್ಲಿ)

ಸಂಸ್ಥೆ	2002-03		2003-04		2004-05	
	ಮಂಜೂರಾತಿಗಳು	ವಿತರಣೆಗಳು	ಮಂಜೂರಾತಿಗಳು	ವಿತರಣೆಗಳು	ಮಂಜೂರಾತಿಗಳು	ವಿತರಣೆಗಳು
1. ಕೆ.ಎಸ್.ಎಫ್.ಸಿ.	340.67	268.28	302.77	248.79	350.00	300.00
2. ಕೆ.ಎಸ್.ಐ.ಐ.ಡಿ.ಸಿ	23.57	88.15	11.01	27.76	15.00	33.05
<b>ಒಟ್ಟು</b>	<b>364.24</b>	<b>356.43</b>	<b>313.78</b>	<b>276.55</b>	<b>365.00</b>	<b>333.05</b>

ಆಧಾರ: (ಅ) ಕರ್ನಾಟಕ ರಾಜ್ಯ ಹಣಕಾಸು ಸಂಸ್ಥೆ

(ಆ) ಕರ್ನಾಟಕ ರಾಜ್ಯ ಕೈಗಾರಿಕಾ ಬಂಡವಾಳ ಹೂಡಿಕೆ ಮತ್ತು ಅಭಿವೃದ್ಧಿ ನಿಗಮ.

**9) ಅಖಿಲ ಭಾರತ ಹಣಕಾಸು ಸಂಸ್ಥೆಗಳು:**

ಅಖಿಲ ಭಾರತ ಹಣಕಾಸು ಸಂಸ್ಥೆಗಳು, ಅಖಿಲ ಭಾರತ ಅಭಿವೃದ್ಧಿ ಬ್ಯಾಂಕುಗಳಾದ ಭಾರತೀಯ ಕೈಗಾರಿಕಾ ಅಭಿವೃದ್ಧಿ ಬ್ಯಾಂಕು (ಐ.ಡಿ.ಬಿ.ಐ.), ಭಾರತೀಯ ಕೈಗಾರಿಕೋದ್ಯಮ ಹಣಕಾಸು ನಿಗಮ (ಐ.ಎಫ್.ಸಿ.ಐ.) ಭಾರತೀಯ ಕ್ರೆಡಿಟ್ ಮತ್ತು ಹೂಡಿಕೆ ನಿಗಮ (ಐ.ಸಿ.ಐ.ಸಿ.ಐ.), ಸಣ್ಣ ಕೈಗಾರಿಕಾ ಅಭಿವೃದ್ಧಿ (ಸಿಡಿ) ಹಾಗೂ ಭಾರತೀಯ ಕೈಗಾರಿಕಾ ಅಭಿವೃದ್ಧಿ ಬ್ಯಾಂಕ್; ಮೂರು ವಿಶೇಷ ಹಣಕಾಸು ಸಂಸ್ಥೆಗಳಾದ ಭಾರತೀಯ ಕೈಗಾರಿಕಾ ಹಣಕಾಸು ನಿಗಮ (ಐ.ಎಫ್.ಸಿ.ಐ.), ಇಂಡಸ್ಟ್ರಿಯಲ್ ಕ್ರೆಡಿಟ್ ಮತ್ತು ಇನ್ವೆಸ್ಟ್‌ಮೆಂಟ್

ಕಾರ್ಪೊರೇಷನ್ ಆಫ್ ಇಂಡಿಯಾ (ಐ.ಸಿ.ಐ.ಸಿ.ಐ.) ವೆಚ್ಚರ ಕ್ಯಾಪಿಟಲ್ ಫಂಡ್ಸ್ (ಐ.ವಿ.ಸಿ.ಎಫ್.) ಮತ್ತು ಭಾರತೀಯ ಪ್ರವಾಸೋದ್ಯಮ ನಿಗಮ ಮತ್ತು ಮೂರು ಬಂಡವಾಳ ಹೂಡಿಕೆ ಸಂಸ್ಥೆಗಳಾದ ಭಾರತೀಯ ಜೀವ ವಿಮಾ ನಿಗಮ (ಎಲ್.ಐ.ಸಿ.) ಯೂನಿಟ್ ಟ್ರಸ್ಟ್ ಆಫ್ ಇಂಡಿಯಾ (ಯು.ಟಿ.ಐ.), ಹಾಗೂ ಭಾರತೀಯ ಸಾಮಾನ್ಯ ಜೀವ ವಿಮಾ ನಿಗಮ (ಜಿ.ಐ.ಸಿ.) ಸಂಸ್ಥೆಗಳನ್ನು ಒಳಗೊಂಡಿದೆ. ಈ ಹಣಕಾಸು ಸಂಸ್ಥೆಗಳು ರಾಜ್ಯದಲ್ಲಿ 2002-2005 ಅವಧಿಯಲ್ಲಿ ನೀಡಿರುವ ನೆರವು ವಿವರಗಳನ್ನು ಕೋಷ್ಟಕ 7.6 ರಲ್ಲಿ ನೀಡಲಾಗಿದೆ.

**ಕೋಷ್ಟಕ 7.6**

**ಕರ್ನಾಟಕದಲ್ಲಿ ಸಮಗ್ರ ಭಾರತದ ಹಣಕಾಸು ಸಂಸ್ಥೆಗಳ ಸಹಾಯ 2002-2003 ರಿಂದ 2004-2005 ರವರೆಗೆ**

(ರೂ.ಕೋಟಿಗಳಲ್ಲಿ)

ವರ್ಷ	ಮಂಜೂರಾತಿಗಳು		ವಿತರಣೆಗಳು	
	ಕರ್ನಾಟಕ	ಭಾರತದಲ್ಲಿ ಕರ್ನಾಟಕದ ಪಾಲು (ಶೇಕಡಾವಾರು)	ಕರ್ನಾಟಕ	ಭಾರತದಲ್ಲಿ ಕರ್ನಾಟಕದ ಪಾಲು (ಶೇಕಡಾವಾರು)
2002-2003	2093.10	7.00	1978.40	7.00
2003-2004	1566.30	3.00	1661.70	5.00
2004-2005	1722.60	7.00	1828.20	15.00
(ನಿರೀಕ್ಷಿತ)				

ಆಧಾರ: ಭಾರತೀಯ ಕೈಗಾರಿಕಾ ಅಭಿವೃದ್ಧಿ ಬ್ಯಾಂಕ್ (ಐ.ಡಿ.ಬಿ.ಐ.), ಮುಂಬೈ.

2002-03ನೇ ಸಾಲದಲ್ಲಿ 2093.10 ಕೋಟಿ ರೂಪಾಯಿಗಳ ಮೂಲಕ ಮತ್ತು 1978.40 ಕೋಟಿ ರೂಪಾಯಿಗಳ ಬಡ್ಡಿಯನ್ನು ಒಟ್ಟು 2003-2004ನೇ ಸಾಲಿನಲ್ಲಿ ಅತಿಶಯ ಭಾರತ ಹಣಕಾಸು ಸಂಸ್ಥೆಗಳು ರಾಜ್ಯದಲ್ಲಿ 15666.30 ಕೋಟಿ ರೂಪಾಯಿಗಳ ಮೂಲಕ ಮತ್ತು 1661.70 ಕೋಟಿ ರೂಪಾಯಿಗಳ ಮೂಲಕವನ್ನು ಮಂಡಿಸಿತ್ತು. ಇದು ಇಳಿಮುಖ ಪ್ರವೃತ್ತಿಯನ್ನು ಪ್ರದರ್ಶಿಸಿದೆ. 2004-2005ನೇ ಸಾಲಿನಲ್ಲಿ ಸದರಿ ಸಂಸ್ಥೆಗಳು 1722.60 ಕೋಟಿ ರೂಪಾಯಿಗಳ ಮೂಲಕವಾಗಿ ಹಾಗೂ 1828.20 ಕೋಟಿ ರೂಪಾಯಿಗಳ ಬಡ್ಡಿಯನ್ನು ಮಂಡಿಸುವುದನ್ನು ನಿರೀಕ್ಷಿಸಲಾಗಿದೆ.

**ಪ್ರಕಾರ ಪುಸ್ತಕ ಪ್ರಕಟಣೆ:**

**೪) ರಾಜ್ಯದಲ್ಲಿ ಪ್ರಕಾರ ಪ್ರಕಟಣೆ:**

ರಾಜ್ಯದಲ್ಲಿ ಸಹಕಾರ ಕೃಷಿ ಮತ್ತು ಮೂಲ ಹಂತಗಳ ಪ್ರವೃತ್ತಿಯ ಅಲ್ಪಾವಧಿ, ಮಧ್ಯಮಾವಧಿ ಮತ್ತು ದೀರ್ಘಾವಧಿ ಪ್ರಕಟಣೆಗಳನ್ನು ಒದಗಿಸುತ್ತದೆ. ಗ್ರಾಮಾಂತರ ಮಟ್ಟದಲ್ಲಿ 4686 ಪ್ರಕಟಣೆ ಮತ್ತು ಕೃಷಿ ಸಹಕಾರ ಸಂಘಗಳನ್ನು ಈ ವರ್ಷ 351

### ಕೋಷ್ಟಕ 7.7

**ರಾಜ್ಯದ ಪ್ರಕಾರ ಪ್ರಕಟಣೆಗಳನ್ನು ವಿವರಿಸುವ ವಿವಿಧ ವಿಷಯ ಪ್ರಕಾರ ಪ್ರಕಟಣೆ**  
2002-2003 ರಿಂದ 2004-2005.

(ರೂ.ಕೋಟಿಗಳಲ್ಲಿ)

ವರ್ಷ	ಸಾಲದ ವಿದ್ಯಮಾನ	ಗುಣ	ಸಾಧನೆ	ಶೇಕಡಾವಾರು ಸಾಧನೆ
2002-2003	ಅಲ್ಪಾವಧಿ ಮಧ್ಯಮಾವಧಿ ದೀರ್ಘಾವಧಿ	1725.00 137.00 152.41	1323.76 30.35 127.57	77.00 22.00 84.00
2003- 2004	ಅಲ್ಪಾವಧಿ ಮಧ್ಯಮಾವಧಿ ದೀರ್ಘಾವಧಿ	1605.55 42.10 150.00	1300.00 28.00 83.77	81.00 67.00 56.00
2004- 2005	ಅಲ್ಪಾವಧಿ ಮಧ್ಯಮಾವಧಿ (30-11-2004	1500.00 70.00 ರವರೆಗೆ)	700.55 14.88 ದೀರ್ಘಾವಧಿ	47.00 21.00 22.00

ಮೇಲ್ಕಂಡ ಅಲ್ಪಾವಧಿ ಮತ್ತು ಮಧ್ಯಮಾವಧಿ ಸಾಲ ವಿಷಯ ಪ್ರಕಟಣೆಯ ಜಿಲ್ಲಾ ಕೇಂದ್ರ ಸಹಕಾರ ಬ್ಯಾಂಕುಗಳ ಮೂಲಕ ನೀಡಲಾದ ಸಾಲದ ಪ್ರಮಾಣವನ್ನು ಸೂಚಿಸುತ್ತದೆ. ಇದಲ್ಲದೆ ರಾಜ್ಯದಲ್ಲಿ ಮುಖ್ಯವಾಗಿ ಕೊಡಗು, ದಕ್ಷಿಣ ಕನ್ನಡ, ಉಡುಪಿ, ಉತ್ತರ ಕನ್ನಡ, ಬೆಳಗಾವಿ ಜಿಲ್ಲೆಗಳಲ್ಲಿನ ಪ್ರಾಥಮಿಕ ಸಹಕಾರ ಸಂಘಗಳು 31.03.2004 ರಲ್ಲಿರುವ ಒಟ್ಟು ರೂ.1010.60 ಕೋಟಿಗಳ ಶೇವಕೆಯನ್ನು ಸದಸ್ಯರಿಂದ ಪಡೆದು, ಹೆಚ್ಚುವರಿ

ಪ್ರಾಥಮಿಕ ಸಹಕಾರ ಸಂಘಗಳು ಅವಕಾಶವನ್ನು ಅನುಸರಿಸಿವೆ. ಜಿಲ್ಲಾ ಮಟ್ಟದಲ್ಲಿ 21 ಜಿಲ್ಲಾ ಸಹಕಾರ ಕೇಂದ್ರ ಬ್ಯಾಂಕುಗಳು ಮತ್ತು ರಾಜ್ಯ ಮಟ್ಟದಲ್ಲಿ ರಾಜ್ಯ ಸಹಕಾರ ಅಪೆಕ್ಸ್ ಬ್ಯಾಂಕು ಸಂಘಟನೆಯಲ್ಲಿವೆ. ದೀರ್ಘಾವಧಿ ಸಾಲವನ್ನು ವಿರಡು ಹಂತದ ವ್ಯವಸ್ಥೆಯ ಅಂದರೆ ರಾಜ್ಯ ಮಟ್ಟದಲ್ಲಿ ಕರ್ನಾಟಕ ರಾಜ್ಯ ಕೃಷಿ ಮತ್ತು ಗ್ರಾಮೀಣಾಭಿವೃದ್ಧಿ ಬ್ಯಾಂಕು ಮತ್ತು ತಾಲ್ಲೂಕು ಮಟ್ಟದ 177 ಪ್ರಾಥಮಿಕ ಸಹಕಾರ ಕೃಷಿ ಮತ್ತು ಗ್ರಾಮೀಣಾಭಿವೃದ್ಧಿ ಬ್ಯಾಂಕುಗಳು ವಿತರಿಸುತ್ತವೆ. ಕರ್ನಾಟಕ ರಾಜ್ಯ ಸಹಕಾರ ಅಪೆಕ್ಸ್ ಬ್ಯಾಂಕು ಮತ್ತು ಕರ್ನಾಟಕ ರಾಜ್ಯ ಸಹಕಾರ ಕೃಷಿ ಮತ್ತು ಗ್ರಾಮೀಣಾಭಿವೃದ್ಧಿ ಬ್ಯಾಂಕುಗಳಿಗೆ ರಾಷ್ಟ್ರೀಯ ಕೃಷಿ ಮತ್ತು ಗ್ರಾಮೀಣಾಭಿವೃದ್ಧಿ ಬ್ಯಾಂಕು (ಸಬಾರ್ಡ್) ಸಾಲದ ಪುನರ್ಧಾನದ ಸೌಲಭ್ಯವನ್ನು ಒದಗಿಸುತ್ತದೆ.

**೫) ಪ್ರಕಾರ ಕೃಷಿ ಸಾಲ ವಿವರ:**

ರಾಜ್ಯದಲ್ಲಿ 2002-03 ರಿಂದ 2004-05ನೇ ಸಾಲಗಳಲ್ಲಿ ವಿತರಿಸಲಾದ ಅಲ್ಪಾವಧಿ, ಮಧ್ಯಮಾವಧಿ ಮತ್ತು ದೀರ್ಘಾವಧಿ ಸಾಲಗಳ ವಿವರಗಳನ್ನು ಕೋಷ್ಟಕ 7.7 ರಲ್ಲಿ ನೀಡಲಾಗಿದೆ.

ಶೇವಕೆಯ ಮೊತ್ತವನ್ನು ಕೃಷಿ ಸಾಲವನ್ನಾಗಿ ಅನ್ವಯಿಸಿ ಸದಸ್ಯರಿಗೆ ನೀಡಿ, ಉಳಿತಾಯವನ್ನು ಕೃಷಿಯೇತರ ವಲಯ, ಸಾಲರಹಿತ ವ್ಯಾಪಾರ ಮತ್ತು ಗಿರಿ ಸಾಲಕ್ಕಾಗಿ ಬಳಸಿಕೊಳ್ಳುತ್ತವೆ.

ಸೆಪ್ಟೆಂಬರ್ 2004 ರಲ್ಲಿರುವ ಜಿಲ್ಲಾ ಸಹಕಾರ ಕೇಂದ್ರ ಬ್ಯಾಂಕುಗಳು ಒಟ್ಟು 11,22,021 ಕನಾನ್ ಕ್ರೆಡಿಟ್ ಕಾರ್ಡುಗಳನ್ನು 2533.92ಕೋಟಿ ರೂಪಾಯಿಗಳ ಸಾಲಮಿತಿಯನ್ನೊಳಗೊಂಡು ನೀಡಿದೆ.



**ಇ) ಸಾಲ ವಸೂಲಾತಿ:**

2003-2004ನೇ ಸಾಲಿನ 30ನೇ ಜೂನ್ ಅಂತ್ಯಕ್ಕೆ ರಾಜ್ಯದಲ್ಲಿನ ಸಹಕಾರ ಬಲಯದಲ್ಲಾದ ಅಲ್ಪಾವಧಿ, ಮಧ್ಯಮಾವಧಿ ಹಾಗೂ ದೀರ್ಘಾವಧಿ ಸಾಲಗಳಲ್ಲಿನ ವಸೂಲಾತಿಯ ಪ್ರಮಾಣವು

ಕ್ರಮವಾಗಿ ಶೇಕಡ 49.46, 34.75 ಮತ್ತು 30.07 ಆಗಿರುವುದು ಕಂಡುಬರುತ್ತದೆ. ಕಳೆದ ಮೂರು ವರ್ಷಗಳಲ್ಲಿ ಆದ ಅಲ್ಪಾವಧಿ ಮಧ್ಯಮಾವಧಿ ಮತ್ತು ದೀರ್ಘಾವಧಿ ಸಾಲಗಳ ವಸೂಲಾತಿಯ ವಿವರಗಳನ್ನು ಕೋಷ್ಟಕ 7.8 ರಲ್ಲಿ ನೀಡಿದೆ.

**ಕೋಷ್ಟಕ 7.8**

**ಸಹಕಾರ ಬಲಯದ ಸಾಂಘಿಕ ವಸೂಲಿ 2002-2003 ರಿಂದ 2004-2005 ರವರೆಗೆ.**

(ರೂ.ಕೋಟಿಗಳಲ್ಲಿ)

ವರ್ಷ ಮತ್ತು ಸಾಲದ ವಿಧ	ವಸೂಲಾಗಬೇಕಾದ ಮೊತ್ತ	ವಸೂಲಿ	ಬಾಕಿ	ಶೇಕಡಾವಾರು
2002-2003				
ಅಲ್ಪಾವಧಿ	1802.20	1115.51	686.69	61.90
ಮಧ್ಯಮಾವಧಿ	203.93	38.75	165.18	19.00
ದೀರ್ಘಾವಧಿ	679.79	177.49	502.30	26.11
2003-2004				
ಅಲ್ಪಾವಧಿ	1975.87	977.24	998.63	49.46
ಮಧ್ಯಮಾವಧಿ	227.97	79.23	148.74	34.75
ದೀರ್ಘಾವಧಿ	753.70	130.74	622.96	30.07
2004-2005 (31.11.2004ರವರೆಗೆ)				
ಅಲ್ಪಾವಧಿ	1210.80	250.86	1059.94	6.95
ಮಧ್ಯಮಾವಧಿ	160.56	9.34	151.22	5.82
ದೀರ್ಘಾವಧಿ	866.25	21.34	844.91	2.46

**ಈ) ಜಿಲ್ಲಾ ಕೇಂದ್ರ ಸಹಕಾರ ಬ್ಯಾಂಕುಗಳಲ್ಲಿ ಅಭಿವೃದ್ಧಿ ಕ್ರಿಯಾ ಯೋಜನೆ ಮತ್ತು ಒಡಂಬಡಿಕೆ ಕ್ಷಾಪನಾ ಪತ್ರ:**

ಆರ್ಥಿಕ ಮತ್ತು ಸಂಘಟನಾತ್ಮಕ ವ್ಯವಸ್ಥೆಯನ್ನು ಮತ್ತು ಸಹಕಾರಿ ಸಂಸ್ಥೆಗಳ ಮೂಲನಿಧಿಯನ್ನು ಬಲಪಡಿಸುವ ಪ್ರಕ್ರಿಯೆಯಲ್ಲಿ ಜಿಲ್ಲಾ ಸಹಕಾರ ಕೇಂದ್ರ ಬ್ಯಾಂಕುಗಳು (ಡಿ.ಸಿ.ಸಿ. ಬ್ಯಾಂಕು) ಮತ್ತು ಕರ್ನಾಟಕ ರಾಜ್ಯ ಸಹಕಾರ ಅಪೆಕ್ಸ್ ಬ್ಯಾಂಕ್ ಒಂದುಗೂಡಿ ಸಹಾಯಕ ಮಾರ್ಗದರ್ಶನದಂತೆ ಅಭಿವೃದ್ಧಿ ಕ್ರಿಯಾ ಯೋಜನೆಯನ್ನು (ಡಿ.ಇ.ಪಿ.) ಸಿದ್ಧಪಡಿಸಿವೆ. ಎಲ್ಲಾ ಜಿಲ್ಲಾ ಬ್ಯಾಂಕುಗಳಿಂದ ಅಭಿವೃದ್ಧಿ ಕ್ರಿಯಾ ಯೋಜನೆಯನ್ನು ಸಹಾಯಕ ತಾಂತ್ರಿಕ ಒಪ್ಪಿಗೆಗಾಗಿ ಕಳುಹಿಸಲಾಗಿದೆ. ಈ ಆಧಾರದ ಮೇಲೆ ರಾಜ್ಯ ಕ್ರಿಯಾ ಯೋಜನೆಯನ್ನು ರೂಪಿಸಲಾಗುವುದು. ಸಹಕಾರ ಸಾಲ ಸಂರಚನೆಯ ಬಲವರ್ಧನೆಗಾಗಿ ಸಹಾಯಕ ರಾಜ್ಯ ಸರ್ಕಾರ ಮತ್ತು ಅಪೆಕ್ಸ್ ಬ್ಯಾಂಕ್ ಜೂನ್ 1995ರಲ್ಲಿ ಒಡಂಬಡಿಕೆ ಪತ್ರಕ್ಕೆ ಸಹಿ ಹಾಕಿವೆ. ಸದರಿ ಒಡಂಬಡಿಕೆ ಪತ್ರದ ಅವಧಿಯನ್ನು 2000ನೇ ಇಸವಿಯಿಂದ ಮೂರು ವರ್ಷಗಳ

ಕಾಲ ವಿಸ್ತರಿಸಲಾಗಿತ್ತು. ಇದೇ ರೀತಿಯ ಒಡಂಬಡಿಕೆ ಪತ್ರವನ್ನು ತಯಾರಿಸಿ ಎಲ್ಲಾ ಜಿಲ್ಲಾ ಸಹಕಾರ ಕೇಂದ್ರ ಬ್ಯಾಂಕುಗಳು ಸಹಿ ಹಾಕಿವೆ. ಸದರಿ ಕಾರ್ಯ ಯೋಜನೆಯು ಅನುಷ್ಠಾನದಲ್ಲಿವೆ.

ದಿನಾಂಕ:31-03-2004 ರಲ್ಲಿದ್ದಂತೆ ಜಿಲ್ಲಾ ಸಹಕಾರ ಕೇಂದ್ರ ಬ್ಯಾಂಕುಗಳ ದುಡಿತ ಬಂಡವಾಳವು ವಾರ್ಷಿಕ ಗುರಿಯನ್ನು ರೂ.6100.04 ಕೋಟಿಗಳಿಗೆ ವಿರುದ್ಧವಾಗಿ ರೂ.5413.81 ಕೋಟಿಗಳಾಗಿತ್ತು. 2003-2004ನೇ ಸಾಲಿನ ಗುರಿ ರೂ.6100.04 ಕೋಟಿಗೆ ವಿರುದ್ಧವಾಗಿ ಈ ಬಗ್ಗೆ ಪ್ರಗತಿಯು ರೂ.5666.31 ಕೋಟಿಯಾಗಿತ್ತು. ಇದು ಹಿಂದಿನ ವರ್ಷದ ಸಾಧನೆಗೆ ಹೋಲಿಸಿದರೆ ಶೇಕಡ 4ರಷ್ಟು ಬೆಳವಣಿಗೆಯನ್ನು ಸೂಚಿಸುತ್ತದೆ. ಜಿಲ್ಲಾ ಸಹಕಾರ ಕೇಂದ್ರ ಬ್ಯಾಂಕುಗಳಲ್ಲಿ 31-03-2003 ರಲ್ಲಿದ್ದ ಠೇವಣಿಗಳ ಮೊತ್ತ ರೂ.3575.94 ಕೋಟಿಗಳಾಗಿದ್ದು ಅದು ದಿನಾಂಕ 31-03-2004 ರಲ್ಲಿ ರೂ.3594.51 ಕೋಟಿಗಳಿಗೆ ತಲುಪಿ ಶೇಕಡ 0.66ರ ಬೆಳವಣಿಗೆಯನ್ನು ಸೂಚಿಸುತ್ತದೆ. ರಾಜ್ಯದ 21 ಜಿಲ್ಲಾ ಸಹಕಾರ ಕೇಂದ್ರ ಬ್ಯಾಂಕುಗಳ ಪೈಕಿ 15 ಜಿಲ್ಲಾ ಸಹಕಾರ ಕೇಂದ್ರ ಬ್ಯಾಂಕುಗಳು 2003-04ರಲ್ಲಿದ್ದಂತೆ ಲಾಭಾಂಶದಲ್ಲಿವೆ. 6 ಜಿಲ್ಲಾ ಬ್ಯಾಂಕುಗಳು ನಷ್ಟದಲ್ಲಿ ಮುಂದುವರಿದಿವೆ.

**ಬು) ಪ್ರಾಥಮಿಕ ಸಹಕಾರಿ ಕೃಷಿ ಪತ್ತಿನ ಸಹಕಾರ ಸಂಘಗಳ ವ್ಯಾಪಾರ ಅಭಿವೃದ್ಧಿ (ಬಿ.ಡಿ.ಒ.) ಯೋಜನೆ:**

ರಾಜ್ಯದ ಪ್ರಾಥಮಿಕ ಸಹಕಾರಿ ಕೃಷಿ ಪತ್ತಿನ ಸಹಕಾರ ಸಂಘಗಳು 1995-96 ರಿಂದ ವ್ಯಾಪಾರ ಅಭಿವೃದ್ಧಿ ಯೋಜನೆಯನ್ನು ಅನುಷ್ಠಾನಗೊಳಿಸುತ್ತಿವೆ. ಸದರಿ ಯೋಜನೆಯಲ್ಲಿ 31-3-2004 ರವರೆಗೆ 4156 ಸಹಕಾರ ಸಂಘಗಳು ತೊಡಗಿಸಿಕೊಂಡಿವೆ.

2003-2004ನೇ ಸಾಲಿನಲ್ಲಿ 4152 ಸಹಕಾರ ಸಂಘಗಳು ಒಟ್ಟು ರೂ.3243 02 ಕೋಟಿಗಳ ವ್ಯಾಪಾರ ಗುರಿಗೆ ವಿರುದ್ಧವಾಗಿ ರೂ.2707.56 ಕೋಟಿಗಳ ವ್ಯಾಪಾರ ಮೊತ್ತವನ್ನು(ಟರ್ನೊವರ್) ಸಾಧಿಸಿದ್ದವು. ರಾಜ್ಯ ಸರ್ಕಾರವು 651 ಸಹಕಾರಿ ಸಂಘಗಳಿಗೆ ಈವರೆಗೆ ಒಟ್ಟು 324.50 ಲಕ್ಷ ರೂಪಾಯಿಗಳನ್ನು ಬ್ಯಾಂಕಿಂಗ್ ಕೊಟರುಗಳು, ತಿಜೋರಿಗಳು, ಇವೇ ಮುಂತಾದ ಮೂಲಭೂತ ಸೌಕರ್ಯವನ್ನು ಒದಗಿಸುವ ಸಲುವಾಗಿ ಮಂಜೂರು ಮಾಡಿದೆ. ರಾಜ್ಯ ಅಪೆಕ್ಸ್ ಬ್ಯಾಂಕು ಒಟ್ಟು 676 ಸಹಕಾರ ಸಂಘಗಳಿಗೆ 338.50 ಲಕ್ಷ ರೂಪಾಯಿಗಳನ್ನು ಮಂಜೂರು ಮಾಡಿದೆ. ಇದೇ ರೀತಿ ಜಿಲ್ಲಾ ಸಹಕಾರ ಕೇಂದ್ರ ಬ್ಯಾಂಕುಗಳು 823 ಸಹಕಾರಿ ಸಂಘಗಳಿಗೆ 379.91 ಲಕ್ಷ ರೂಪಾಯಿಗಳನ್ನು ಮೇಲ್ಕಂಡ ಉದ್ದೇಶಕ್ಕೆ ಮಂಜೂರು ಮಾಡಿದೆ. ಪ್ರಸಕ್ತ ಸಾಲಿನ ಸೆಪ್ಟೆಂಬರ್ 2004ರ ಅಂತ್ಯಕ್ಕೆ 946.94 ಕೋಟಿ ರೂಪಾಯಿಗಳ ಠೇವಣಿತಿಯನ್ನು ಪ್ರಾಥಮಿಕ ಕೃಷಿ ಪತ್ತಿನ ಸಹಕಾರಿ ಸಂಘಗಳು ಸಂಗ್ರಹಿಸಿವೆ.

ವ್ಯಾಪಾರ ಅಭಿವೃದ್ಧಿ ಯೋಜನೆಯನ್ನು ಅನುಷ್ಠಾನಗೊಳಿಸುತ್ತಿರುವ ಈ 4210 ಸಹಕಾರ ಸಂಘಗಳು ಸಂಚಿತವಾಗಿ 31.03.2004ಕ್ಕೆ ಒಟ್ಟು 3108.56 ಕೋಟಿ ರೂಪಾಯಿಗಳ ದುಡಿಯುವ ಬಂಡವಾಳವನ್ನು ಹೊಂದಿದ್ದವು. ಈ ಗುರಿಯನ್ನು 2004-2005ನೇ ಸಾಲಿನಲ್ಲಿ 3188.28 ಕೋಟಿ ರೂಪಾಯಿಗಳಿಗೆ ಹೆಚ್ಚಿಸುವ ಉದ್ದೇಶವನ್ನು ಹೊಂದಲಾಗಿದೆ. ಈ ಸಹಕಾರಿ ಸಂಘಗಳ ವ್ಯಾಪಾರ

ಮುಂಗಡಗಳು ಮತ್ತು ಮುಂಗಡೇತರಗಳು (ಚಿಲ್ಲರ ವ್ಯಾಪಾರ ಇತರೆ) 2003-2004ರಲ್ಲಿ ಕ್ರಮವಾಗಿ 2043.00 ಕೋಟಿ ರೂಪಾಯಿಗಳು ಮತ್ತು 664.56 ಕೋಟಿ ರೂಪಾಯಿಗಳಾಗಿವೆ.

**ಬೂ) ಕರ್ನಾಟಕ ರಾಜ್ಯ ಸಹಕಾರ ಕೃಷಿ ಮತ್ತು ಗ್ರಾಮೀಣಾಭಿವೃದ್ಧಿ ಬ್ಯಾಂಕ್ ಟಾಗೂ ಪ್ರಾಥಮಿಕ ಸಹಕಾರ ಕೃಷಿ ಮತ್ತು ಗ್ರಾಮೀಣಾಭಿವೃದ್ಧಿ ಬ್ಯಾಂಕುಗಳ ವ್ಯಾಪಾರ ಅಭಿವೃದ್ಧಿ ಕ್ರಿಯಾ ಯೋಜನೆ:**

ರಾಜ್ಯದಲ್ಲಿರುವ 177 ಪ್ರಾಥಮಿಕ ಸಹಕಾರ ಕೃಷಿ ಮತ್ತು ಗ್ರಾಮೀಣಾಭಿವೃದ್ಧಿ ಬ್ಯಾಂಕುಗಳು 2002-2003ನೇ ಸಾಲಿನ ಅಂತ್ಯಕ್ಕೆ ರೂ.91.10 ಕೋಟಿಗಳ ಪೇರು ಬಂಡವಾಳವನ್ನು ಹೊಂದಿದ್ದವು. 2004-2005ನೇ ಸಾಲಿನಲ್ಲಿ ಸಾಲ ಮತ್ತು ಸಾಲೇತರ ಕ್ಷೇತ್ರದಲ್ಲಿ ಒಟ್ಟು ರೂ.125 ಕೋಟಿಗಳ ಸಾಲವನ್ನು ವಿತರಿಸುವ ಗುರಿಯನ್ನು ಈ ಬ್ಯಾಂಕುಗಳು ಹೊಂದಿವೆ. ಈ ಗುರಿಗೆ ಎದುರಾಗಿ ಈ ಬ್ಯಾಂಕುಗಳು 2004ರ ನವೆಂಬರ್ ಅಂತ್ಯದವರೆಗೆ ರೂ.21.00 ಕೋಟಿ ಸಾಲವನ್ನು ವಿತರಿಸಿವೆ. ಈ ಮೊಬಲಗಿನ ಪೈಕಿ, 1726 ಸಣ್ಣ ಮತ್ತು ಅತಿ ಸಣ್ಣ ರೈತರಿಗೆ ರೂ.15 54 ಕೋಟಿ, 58 ಪರಿಶಿಷ್ಟ ಜಾತಿ ಮತ್ತು ಪರಿಶಿಷ್ಟ ಪಂಗಡದವರಿಗೆ ರೂ. 0.58 ಕೋಟಿ ಸಾಲವನ್ನು ವಿತರಿಸಲಾಗಿದೆ.

28 ಬ್ಯಾಂಕುಗಳು ಅನಿರ್ಬಂಧಿತ ಸಾಲವನ್ನು ಪಡೆಯಲು ಅರ್ಹವಾಗಿರುತ್ತವೆ. 149 ಬ್ಯಾಂಕುಗಳು ನಿರ್ಬಂಧಿತ ಸಾಲವನ್ನು ಪಡೆಯಲು ಅರ್ಹವಾಗಿರುತ್ತವೆ. ಅರ್ಹತಾ ಪ್ರಮಾಣಗಳು ಆಯಾ ಬ್ಯಾಂಕಿನ ಅನುತ್ಪಾದಕ ಅಸ್ತಿಗಳ(ಎನ್.ಪಿ.ಎ.) ಮಟ್ಟದ ಮೇಲೆ ನಿರ್ಧಾರವಾಗುತ್ತವೆ. ಶೇಕಡ 15 ಕ್ಕೂ ಒಳಪಟ್ಟ ಅನುತ್ಪಾದಕ ಅಸ್ತಿಗಳನ್ನೊಳಗೊಂಡ ಬ್ಯಾಂಕುಗಳು ಅನಿರ್ಬಂಧಿತ ಹಣಕಾಸನ್ನು ಪಡೆಯಲು ಅರ್ಹವಾಗಿರುತ್ತವೆ.

**ಕೋಷ್ಟಕ 7.9**

**ವ್ಯಾಪಾರ ಅಭಿವೃದ್ಧಿ ಯೋಜನೆಯಡಿ ದಿನಾಂಕ 30.09.2004 ರಲ್ಲಿದ್ದಂತೆ ಆದ ಪ್ರಗತಿ**

	2003-2004ರ ಗುರಿ	ವ್ಯಾಪಾರ ವಹಿವಾಟು (2003-04)	2004-2005ರ ಗುರಿ	2004-2005ರಲ್ಲಿ ಆದ ಸಾಧನೆ (30.9.2004)	ಶೇಕಡಾವಾರು ಸಾಧನೆ
ಪತ್ತು	2417.27	2043.00	2233 74	1059 47	47
ಪತ್ತೇತರ	825.15	664.56	849 19	331.33	39
ಒಟ್ಟು	3242.02	2707.56	3082 93	1390.80	45

ಸರ್ಕಾರವು ರೈತರು ಪಡೆಯುವ ಕೃಷಿ ಮತ್ತು ಕೃಷಿ ನಿರಬಂಧಿತ ಸಾಲಗಳಿಗೆ ಸಂಪೂರ್ಣ ಸ್ಟಾಂಪ್ ವಿನಾಯಿತಿಯನ್ನು 2007 ರವರೆಗೆ ನೀಡಿದೆ. ವಿಫಲವಾದ ಬಾವಿಗಳ ಪರಿಹಾರ ಮೇಲಣೆಯಡಿ ವಿಫಲವಾದ ತೋಟಬಾವಿಗಳಿಗೆ ಸರ್ಕಾರವು 31-3-2004 ರವರೆಗೆ ಸಂಚಿತವಾಗಿ 70 58 ಕೋಟಿ ರೂಪಾಯಿಗಳನ್ನು 9536 ಕಲಾನುಭವಿಗಳಿಗೆ ಮಂಜೂರು ಮಾಡಿದೆ.

**ಬು) ಸಾಲದ ಬಡ್ಡಿ ಮನ್ನಾ/ಧನ ಸಹಾಯ:**

ರೈತರು ರಾಜ್ಯವು ಎದುರಿಸಿದ ತೀವ್ರ ಜರಗಾಲದ ಪರಿಣಾಮವೆಂದಾಗಿ ಸಂಕಷ್ಟಕ್ಕೊಳಗಾಗಿದ್ದಾರೆ. ರೈತರನ್ನು ಈ ಸಂಕಷ್ಟದಿಂದ ಪಾರು ಮಾಡಲು ಸರ್ಕಾರವು 127 ಕೋಟಿ

ರೂಪಾಯಿಗಳ ಸಾಲವನ್ನು ಮನ್ನಾ ಮಾಡಲು ಮುಂದಾಗಿದೆ. ಈವರೆವಿಗೆ ರಾಜ್ಯ ಸರ್ಕಾರವು 115 ಕೋಟಿ ರೂಪಾಯಿಗಳನ್ನು ಅಲ್ಪಾವಧಿ ಸಾಲದಡೆ ಬಡ್ಡಿ ಸಹಾಯಧನವನ್ನು 2002ರ ಮುಂಗಾರು ಅವಧಿಗಾಗಿ ಬಿಡುಗಡೆ ಮಾಡಿದೆ.

ಇದೇ ರೀತಿ ಸರ್ಕಾರವು 2002ರ ಹಿಂಗಾರು ಅವಧಿಗೆ ವಿತರಿಸಲಾದ ಕೃಷಿ ಸಾಲಗಳ ಮೇಲಿನ ಬಡ್ಡಿ ಮನ್ನಾ ಮಾಡಲು ಮಂಜೂರಾತಿ ನೀಡಿದ್ದು, ಈವರೆವಿಗೆ 10.00 ಕೋಟಿ ರೂಪಾಯಿಗಳನ್ನು ಬಿಡುಗಡೆ ಮಾಡಿದೆ. 40.30 ಕೋಟಿ ರೂಪಾಯಿಗಳ ಸಹಾಯಧನವನ್ನೂ ಸಹ ಬಿಡುಗಡೆ ಮಾಡಿದೆ.

### ಖಾ) ನಗರ ಪ್ರದೇಶ ಸರ್ಕಾರ ಬ್ಯಾಂಕುಗಳು:

ಶತಮಾನಕ್ಕೂ ಹಳೆಯದಾದ ನಗರ ಪ್ರದೇಶ ಸರ್ಕಾರ ಬ್ಯಾಂಕುಗಳ ವ್ಯವಸ್ಥೆಯು ಒಟ್ಟಾರೆ ಸಾಧನೆಯನ್ನು ಸಾಧಿಸಿವೆ. ರಾಜ್ಯದ ನಗರ ಪ್ರದೇಶ ಸರ್ಕಾರ ಬ್ಯಾಂಕುಗಳ ಉದ್ದೇಶವು ಸರ್ಕಾರಿ ಬ್ಯಾಂಕುಗಳ ಹಾಗೂ ರೇವಣೂದಾರರ ವರಸ್ತರ ಸರ್ಕಾರದ ಮುಖಾಂತರ ಉಳಿತಾಯಕ್ಕೆ ಉತ್ತೇಜನ ನೀಡಿ ತನ್ಮೂಲಕ ಆರ್ಥಿಕ ಅಭಿವೃದ್ಧಿಗೆ ದಾರಿ ಮಾಡಿಕೊಡುವುದಾಗಿದೆ.

ಕರ್ನಾಟಕ ರಾಜ್ಯದಲ್ಲಿ ಮಾರ್ಚ್ 2004 ರಲ್ಲಿದ್ದಂತೆ 299 ನಗರ ಪ್ರದೇಶ ಸರ್ಕಾರಿ ಬ್ಯಾಂಕುಗಳು ಅವುಗಳ 660 ಶಾಖೆಗಳ ಮುಖಾಂತರ ಕಾರ್ಯನಿರ್ವಹಣೆ ಮಾಡುತ್ತಿದೆ. ಸದರಿ ಬ್ಯಾಂಕುಗಳ ಸದಸ್ಯತ್ವವು ಇದೇ ಅವಧಿಯಲ್ಲಿ 26.02 ಲಕ್ಷವಾಗಿರುತ್ತದೆ. ರೇವಣೂತಿ ಹಾಗೂ ಸಾಲ ನೀಡಿಕೆಯು ಮಾರ್ಚ್ 2004 ರಲ್ಲಿದ್ದಂತೆ, ಕ್ರಮವಾಗಿ ರೂ.9190 ಕೋಟಿ ಮತ್ತು ರೂ.5905 ಕೋಟಿಗಳಾಗಿದ್ದು ಸಾಲ-ರೇವಣೆಯ ಅನುಪಾತವು ಶೇಕಡ 64.25ಆಗಿರುತ್ತದೆ.

ನಗರ ಪ್ರದೇಶ ಸರ್ಕಾರ ಬ್ಯಾಂಕುಗಳ ಆದ್ಯತಾ ವಲಯದ ಮುಂಗಡಗಲು ಮಾರ್ಚ್ 2004ರಲ್ಲಿದ್ದಂತೆ ರೂ.4732 ಕೋಟಿಗಳಾಗಿದ್ದು, ಇದು ಹಿಂದಿನ ಸಾಲಿನಲ್ಲಿದ್ದ ಮುಂಗಡ ರೂ.3690 ಕೋಟಿಗಳಿಗಿಂತ ರೂ.1042 ಕೋಟಿಗಳ ನಿಜಕ್ಕವಾದ ಏರಿಕೆಯಾಗಿ ಶೇಕಡ 26.07ರ ಬೆಳವಣಿಗೆಯನ್ನು ಕಳೆದ ಒಂದು ವರ್ಷದಲ್ಲಿ ಸೂಚಿಸುತ್ತದೆ.

ರಾಜ್ಯದಲ್ಲಿನ ನಗರ ಪ್ರದೇಶ ಸರ್ಕಾರಿ ಬ್ಯಾಂಕುಗಳು ಮಾರ್ಚ್ 2003ರಲ್ಲಿಯೂ ರೂ.148.73 ಕೋಟಿಗಳ ಲಾಭಾಂಶಕ್ಕೆ ಎದುರಾಗಿ ಮಾರ್ಚ್ 2004ರ ಅಂತ್ಯಕ್ಕೆ ರೂ.150 ಕೋಟಿಗಳ ಲಾಭವನ್ನು ಗಳಿಸಿವೆ.

### ಸಂಘಬಾಹ್ಯಕ ಲಿಖಿತವಾರ್ತೆ:

ರಾಷ್ಟ್ರೀಯ ಕೃಷಿ ಗ್ರಾಮೀಣಾಭಿವೃದ್ಧಿ ಬ್ಯಾಂಕು(ನಬಾರ್ಡ್) ರಾಜ್ಯದಲ್ಲಿನ ಸರ್ಕಾರ ಸಂಸ್ಥೆಗಳಲ್ಲಿನ ಸಾಲ ವಿತರಣಾ ರಚನೆಯ ಪರಿಣಾಮ ಸಂಘಟನಾ ಅನಿವಾರ್ಯತೆಗಳನ್ನು ಗುರುತಿಸಿದೆ. ಸರಿಯಾದ ಮಾನವ ಸಂಪನ್ಮೂಲ ಯೋಜನೆಯ ಕೊರತೆ ಅವಧಿಗೆ ತಕ್ಕ ನಿರೀಕ್ಷಾತಿ ಮತ್ತು ತರಬೇತಿ, ಪ್ರಸ್ತುತ ಸಿದ್ಧತೆಯ ಕೊರತೆ

ದರ್ಜೆಯನ್ನು ಏರಿಸುವುದು, ವೃತ್ತಿ ಸಾಮರ್ಥ್ಯದ ಕೊರತೆ ಹಾಗೂ ನಿಗಮಿತ ನಿಯಂತ್ರಣ ಆಚರಣೆ ಹಲವಾರು ಬ್ಯಾಂಕುಗಳಲ್ಲಿನ ಅಲ್ಪ ಮೂಲ ಬಂಡವಾಳ, ಬ್ಯಾಂಕು ವ್ಯವಹಾರಗಳಲ್ಲಿನ ಹಣಕಾಸು ವಿಕ್ರಯನಿಯ ಸಕ್ಷಮತೆಯ ಕೊರತೆ - ಇವುಗಳು ರಾಜ್ಯದ ಸರ್ಕಾರಿ ಸಾಲ ರಚನೆಯ ಪರಿಣಾಮಕಾರಿ ಕಾರ್ಯ ನಿರ್ವಹಣೆಯ ತೀವ್ರ ಇಕ್ಕಟನ ಅಂಶಗಳಾಗಿವೆ.

ಭಾರತ ಸರ್ಕಾರವು ಕೃಷಿ ಕ್ಷೇತ್ರಕ್ಕೆ ನೀಡಲಾಗುತ್ತಿರುವ ಸಾಲ ಸೌಲಭ್ಯಗಳನ್ನು ಮುಂದಿನ ಮೂರು ವರ್ಷಗಳಲ್ಲಿ ದ್ವಿಗುಣಗೊಳಿಸುವ ಪ್ರತಿಯೆಯ ನಿರ್ಣಯದ ಅನ್ವಯ, ಸರ್ಕಾರ ಮತ್ತು ಸಂಘಟನಾ ಮಟ್ಟದಲ್ಲಿ ರಾಜ್ಯದ ಸರ್ಕಾರ ಸಾಲ ಸಂಸ್ಥೆಗಳನ್ನು ಹೆಚ್ಚು ಪರಿಣಾಮಕಾರಿಯಾಗಿಯೂ ಮತ್ತು ಸುಲಭ ಲಭ್ಯವಾಗಿಯೂ ಇರುವಂತೆ ಮಾಡಬೇಕಾಗುವುದು. ರಾಷ್ಟ್ರೀಯ ಕೃಷಿ ಮತ್ತು ಗ್ರಾಮೀಣಾಭಿವೃದ್ಧಿ ಬ್ಯಾಂಕು (ನಬಾರ್ಡ್) ರಾಜ್ಯದ ಸರ್ಕಾರ ವಲಯದ ಬ್ಯಾಂಕುಗಳಲ್ಲಿನ ಆಡಳಿತ ಮಂಡಳಿಗಳಲ್ಲಿ ತಾಂತ್ರಿಕ/ಸಕ್ಷಮತೆಯ ಅರ್ಹತೆಯುಳ್ಳ ಸಿಬ್ಬಂದಿಯನ್ನು ಪ್ರತಿಷ್ಠಾಪಿಸಿ, ಈ ಮೂಲಕ ಅವುಗಳ ನಿಗಮಿತ ನಿಯಂತ್ರಣಾ ಆಚರಣೆಯನ್ನು ಸಾಧಿಸಬಹುದೆಂದು ಅಭಿಪ್ರಾಯ ಪಟ್ಟಿದೆ.

### ಸ್ವಾಭಿಮಾನೋದ್ದೇಶಗಳು:

ರಾಜ್ಯ ಸರ್ಕಾರವು ಡಿಸೆಂಬರ್ 2004ರಲ್ಲಿ ಸರ್ಕಾರ ವಲಯದ ಸಾಲ ಸಂಸ್ಥೆಗಳು ವಿಧಿಸುತ್ತಿರುವ ಬಡ್ಡಿಯ ದರವನ್ನು ಶೇಕಡ 6ಕ್ಕೆ ಇಳಿಸಿ ಆಜ್ಞೆಯನ್ನು ಹೊರಡಿಸಿದೆ. ಈ ಕ್ರಮವು ರೈತರ ಸಂಕಷ್ಟಗಳನ್ನು ಶಮನ ಮಾಡುವ ದಿವಿಯಾಗಿದೆ. ಸದರಿ ಕ್ರಮದಿಂದಾಗಿ ರಾಜ್ಯದ ನೇರ ಕೃಷಿ ಮುಂಗಡ ನೀಡುವಿಕೆಯಲ್ಲಿ ಮುಂಬರುವ ದಿನಗಳಲ್ಲಿ ಸುಧಾರಣೆ ಕಂಡುಬರುವುದೆಂದು ಅಶಿಸಲಾಗಿದೆ.

ಭಾರತ ಸರ್ಕಾರವು ಜೂನ್ 2004ರ 18ನೇ ತಾರೀಖಿನಂದು ಕೃಷಿ ಮುಂಗಡಗಳ ನೀಡಿಕೆ ಬಗ್ಗೆ ಕ್ರಮಗಳನ್ನು ಪ್ರಕಟಿಸಿದೆ. ಸದರಿ ನಿರ್ಣಯದಂತೆ ಅನುಸೂಚಿತ ವಾಣಿಜ್ಯ ಬ್ಯಾಂಕುಗಳು ಮತ್ತು ಸರ್ಕಾರಿ ಬ್ಯಾಂಕುಗಳು ಪ್ರಸಕ್ತ ವರ್ಷದಲ್ಲಿ ಶೇಕಡ 30ರ ಬೆಳವಣಿಗೆಯನ್ನು ಮತ್ತು ಪ್ರಾದೇಶಿಕ ಗ್ರಾಮೀಣ ಬ್ಯಾಂಕುಗಳು ಶೇಕಡ 40ರ ಬೆಳವಣಿಗೆಯನ್ನು, ಮೂಲಮಟ್ಟದ ಸಾಲ ನೀಡಿಕೆಯನ್ನು ಕೃಷಿ ವಲಯದಲ್ಲಿ ನೀಡಿ ಇದನ್ನು ಮುಂದಿನ ಮೂರು ವರ್ಷಗಳಲ್ಲಿ ದ್ವಿಗುಣಗೊಳಿಸುವ ಸಾಧನೆಯನ್ನು ಮಾಡಬೇಕಿರುತ್ತದೆ.

ರಾಜ್ಯಮಟ್ಟದ ಬ್ಯಾಂಕುಗಳ ಸಮಿತಿಯು ಅದರ ಇತ್ತೀಚಿನ ಸಭೆಯಲ್ಲಿ ರಾಜ್ಯದಲ್ಲಿ ಆದ ಸಾಲ ನಿರ್ವಹಣೆಯ ಬಗ್ಗೆ ಸುಧೀರ್ಘವಾದ ಚರ್ಚೆಯನ್ನು ನಡೆಸಿ ಈಗಾಗಲೇ ಕೃಷಿ ಸಾಲ ವಿತರಣೆಯಲ್ಲಿ ಕೈಗೊಂಡಿರುವ ಸುಧಾರಿತ ಕ್ರಮಗಳನ್ನು ವಿವರಿಸಿತು.

(ಅ) ಗ್ರಾಮೀಣ ಮತ್ತು ಅರೆನಗರ ಪ್ರದೇಶಗಳ ಬ್ಯಾಂಕುಗಳ ವ್ಯವಸ್ಥಾಪಕರು ಕೃಷಿವಲಯಕ್ಕೆ ನೀಡಲಾಗುವ ನೆರವನ್ನು ತ್ವರಿತಗೊಳಿಸುವ ಬಗ್ಗೆ ಒಂದು ದಿನದ ಕಮ್ಮಟವನ್ನು ಏರ್ಪಡಿಸಿರುತ್ತಾರೆ.

(ಆ) ನಿಯಂತ್ರಿತ ಕಛೇರಿಗಳ ಪ್ರಾದೇಶಿಕ ವ್ಯವಸ್ಥಾಪಕರು/ಕಾರ್ಯ ನಿರ್ವಾಹಕರು ಗ್ರಾಮೀಣ ಮತ್ತು ಅರೆನಗರ ಪ್ರದೇಶಗಳ ಬ್ಯಾಂಕು ಶಾಖೆಗಳಿಗೆ ನಿಯತಕಾಲಿಕವಾಗಿ ಭೇಟಿ ನೀಡಿ ಕೃಷಿ ಸಾಲ ನಿರ್ವಹಣೆಯ ಪ್ರಗತಿಯನ್ನು ಪರಿಶೀಲಿಸಿ ಗುಂಪು ಸಭೆಗಳನ್ನು ನಡೆಸುವರು.

(ಇ) ಬ್ಯಾಂಕು ಶಾಖೆಗಳು ಗ್ರಾಮಮಟ್ಟದ ಶಿಕ್ಷಣ ಚಟುವಟಿಕೆಗಳನ್ನು ನಡೆಸಿ ರೈತರಿಗೆ ಸಾಲ ನೀಡಿಕೆ ಯೋಜನೆಗಳ ಬಗ್ಗೆ ಮತ್ತು ಗ್ರಾಮ ಮೂಲಭೂತ ಮಾಹಿತಿಗಳನ್ನು ಪರಿಷ್ಕೃತಗೊಳಿಸುವ ಬಗ್ಗೆ ತಿಳುವಳಿಕೆ ನೀಡುವರು.

(ಈ) ಬ್ಯಾಂಕಿಂಗ್ ವ್ಯವಸ್ಥೆಯು ಎಲ್ಲಾ ಅರ್ಹ ಸ್ವಯಂ ಸಹಾಯ ಸಮೂಹಗಳಿಗೆ ಸಾಲ ಕೊಡಿಯ ಒಡಂಬಡಿಕೆಯನ್ನು ಉನ್ನತ ಆದ್ಯತೆ ಮೇಲೆ ವ್ಯವಸ್ಥೆ ಮಾಡುವುದು.

ಖಾಸಗಿ ವಲಯದ ಬ್ಯಾಂಕುಗಳು 2005-06ರಿಂದ ವಿಶೇಷ ಕೃಷಿ ಸಾಲ ಯೋಜನೆಯನ್ನು ರೂಪಿಸಿ ಕೃಷಿ ಸಾಲ ನಿರ್ವಹಣೆಯ ವಾರ್ಷಿಕ ಬೆಳವಣಿಗೆಯ ದರವನ್ನು ಶೇಕಡ 20 ರಿಂದ 25ಕ್ಕೆ ಹೆಚ್ಚಿಸುವ ಗುರಿಯನ್ನು ಹೊಂದಬೇಕೆಂದು ಭಾರತೀಯ ರಿಜರ್ವ್ ಬ್ಯಾಂಕು ಅಕ್ಟೋಬರ್ 2004ರಲ್ಲಿ ನೀಡಲಾಗಿರುವ ಸುತ್ತೋಲೆಯಲ್ಲಿ ತಿಳಿಸಿದೆ.

ರಾಷ್ಟ್ರೀಯ ಕೃಷಿ ಮತ್ತು ಗ್ರಾಮೀಣಾಭಿವೃದ್ಧಿ ಬ್ಯಾಂಕು, ಬ್ಯಾಂಕಿಂಗ್ ವಲಯದ ಉತ್ತುಂಗ ಸಂಸ್ಥೆಯಾಗಿ ಭಾರತ ಸರ್ಕಾರದ ಮುಂಗಡಗಳ ಮತ್ತು ಪರಿಹಾರದ ಕಟ್ಟುವಾಡಿನ ನೀತಿ ನಿರ್ವಹಣೆಯನ್ನೂ ಸೇರಿದಂತೆ ವಿವಿಧ ಆರ್ಥಿಕ, ಪ್ರವರ್ತನಾ ಮತ್ತು ಅಭಿವೃದ್ಧಿ ಕ್ರಮಗಳನ್ನು ಕಾಲಪರಿಮಿತಿಯಲ್ಲಿ ಅನುಷ್ಠಾನಗೊಳಿಸಲು ಉಪಕ್ರಮಿಸಿದೆ. ಸದರಿ ಉಪಕ್ರಮಗಳು ಬ್ಯಾಂಕಿನ ಯೋಜನೆಗಳು, ಕ್ಷೇತ್ರಾಭಿವೃದ್ಧಿ ಯೋಜನೆಗಳು, ಸ್ವಯಂ ಸಹಾಯ ಸಮೂಹ - ಬ್ಯಾಂಕುಗಳ ಕೊಂಡಿ ಯೋಜನೆ, ರೈತರ ಕ್ಲಬ್‌ಗಳು (ವಿಕಾಸ ಸ್ವಯಂಸೇವಾ ವಾಹಿನಿ).

ಕೆಸಾನ್ ಕ್ರೆಡಿಟ್ ಕಾರ್ಡ್ ಮತ್ತು ಗ್ರಾಮೀಣ ಮೂಲಭೂತ ಸೌಕರ್ಯ ನಿಧಿ ಯೋಜನೆಯ ವಿಸ್ತರಣೆ, ರೈತ ಸಮುದಾಯದಲ್ಲಿ ಅರಿವು ಮೂಡಿಸುವಿಕೆ, ಮತ್ತಿತರ ನಬಾರ್ಡ್ ಸಂಸ್ಥೆಯು ವಿವಿಧ ಪ್ರವರ್ತನೆ ಮತ್ತು ಸ್ವಪ್ರೇರಣಾ ಅಭಿವೃದ್ಧಿ ಯೋಜನೆಗಳಾದ ಗ್ರಾಮೀಣ ಉದ್ಯಮ ಅಭಿವೃದ್ಧಿ ಯೋಜನೆ (ಆರ್.ಇ.ಡಿ.ಪಿ.), ಮಹಿಳಾ ಶಕ್ತಿಯೋಜನೆಗಳು, ಜಿಲ್ಲಾ ಗ್ರಾಮೀಣ ಕೈಗಾರಿಕಾ ಯೋಜನೆ (ಡಿ.ಆರ್.ಐ.ಪಿ.) ಮತ್ತು ಸಮೂಹ ಅಭಿವೃದ್ಧಿ ಯೋಜನೆಗಳನ್ನು ರಾಷ್ಟ್ರೀಯ ಗುರಿ ಮತ್ತು ಆದ್ಯತೆಗಳನ್ನು ಪರಿಪೂರ್ಣಗೊಳಿಸುವ ಅಂಗವಾಗಿ ರೂಪಿಸಲಾಗಿದೆ.

8

ಉದ್ಯೋಗ

ಉದ್ಯೋಗ

2004-05ರ ವಾರ್ಷಿಕ ಸಾಲಿನಲ್ಲಿ ರಾಜ್ಯದಲ್ಲಿ ಸುಮಾರು 3.85 ಹೆಚ್ಚುವರಿ ಉದ್ಯೋಗ ಸೃಷ್ಟಿಸಿ ಅಂದಾಜಿಸಲಾಗಿದೆ. ಉದ್ಯೋಗ ವಿನಿಮಯ ಕೇಂದ್ರಗಳ ಜೀವಂತ ದಾಖಲೆಗಳ ಪ್ರಕಾರ ಉದ್ಯೋಗಾಕಾಂಕ್ಷಿಗಳ ಸಂಖ್ಯೆಯು ಏಪ್ರಿಲ್ ಮತ್ತು ನವೆಂಬರ್ 2003ರ ಅವಧಿಯಲ್ಲಿ ಶೇಕಡಾ 7.45 ರಷ್ಟು ಇಳಿತವಾಗಿದೆ ಸಂಘಟಿತ ವಲಯ ಉದ್ಯೋಗವು ಸುಮಾರು ಶೇಕಡಾ 0.11ರಷ್ಟು ಇಳಿತವಾಗಿದೆ. ಪ್ರಸಕ್ತ ವರ್ಷಕ್ಕೆ ಸಂಬಂಧಿಸಿದಂತೆ ಏಪ್ರಿಲ್ ಮತ್ತು ಸೆಪ್ಟೆಂಬರ್ 2004ರ ಅವಧಿಯಲ್ಲಿ ರಾಜ್ಯ ಸರ್ಕಾರದ ವಿವಿಧ ಕಾರ್ಯಕ್ರಮಗಳಲ್ಲಿ 2.23 ಕೋಟಿ ಮಾನವ ದಿನಗಳನ್ನು ಉದ್ಯೋಗ ಸೃಷ್ಟಿಸಲಾಗುವುದೆಂದು ತಾತ್ಕಾಲಿಕ ಅಂದಾಜು ಮಾಡಲಾಗಿದೆ. 2001ರ ಪ್ರಕಾರ ಒಟ್ಟು ಕೆಲಸಗಾರರಲ್ಲಿ ಪರಿಶಿಷ್ಟ ಜಾತಿ ಕೆಲಸಗಾರರ ಪ್ರಮಾಣವು ಶೇ.16.85ರಷ್ಟಿದ್ದು, ಪರಿಶಿಷ್ಟ ಪಂಗಡ ಕೆಲಸಗಾರರ ಪ್ರಮಾಣವು ಶೇ.7.27ರಷ್ಟಿರುತ್ತದೆ. ರಾಷ್ಟ್ರೀಯ ಮಾದರಿ ಸಮೀಕ್ಷೆಯ 58ನೇ ಸುತ್ತಿನ (ಜುಲೈ 2002-ಡಿಸೆಂಬರ್ 2002ರ ಅವಧಿ) ಉದ್ಯೋಗ ಮತ್ತು ನಿರುದ್ಯೋಗದ ವರದಿಯ ಪ್ರಕಾರ ನಗರ ಪ್ರದೇಶದ ನಿರುದ್ಯೋಗವು 57ನೇ ಸುತ್ತಿನ ವರದಿಗೆ (ಜುಲೈ 2001 ಜೂನ್ 2002) ಹೋಲಿಸಿದಾಗ ಇಳಿಕೆಯಾಗಿರುವುದು ಕಂಡು ಬರುತ್ತದೆ ಹಾಗೂ ಗ್ರಾಮೀಣ ಪ್ರದೇಶದಲ್ಲಿ ನಿರುದ್ಯೋಗವು ಸರಿ ಸುಮಾರು 57ನೇ ಸುತ್ತಿನ ಪ್ರಮಾಣದಲ್ಲಿ ಇರುತ್ತದೆ. ಇದೇ ಅವಧಿಯಲ್ಲಿ ಕೆಲಸದಲ್ಲಿ ಭಾಗವಹಿಸುವಿಕೆಯ ದರವು ಇಳಿದಿದ್ದು, ಕಾರ್ಮಿಕ ಬಲದ ಹೊರಗಿರುವವರ ಸಂಖ್ಯೆಯು ಹೆಚ್ಚಿರುತ್ತದೆ. ಉದ್ಯೋಗದ ರಜನೆಯನ್ನು ಗಮನಿಸಿದಾಗ ಜಿಡಿಗೂಲಿ ಉದ್ಯೋಗದ ಪ್ರಮಾಣವು ಗ್ರಾಮೀಣ ಪ್ರದೇಶದಲ್ಲಿ ಹೆಚ್ಚಾಗಿದ್ದು, ಇದು ನಗರ ಪ್ರದೇಶದಲ್ಲಿ ಗಣನೀಯವಾಗಿ ಕಡಿಮೆಯಾಗಿರುವುದು ಕಂಡು ಬರುತ್ತದೆ.

1. ನಿರುದ್ಯೋಗ

ಉದ್ಯೋಗ ವಿನಿಮಯ ಕೇಂದ್ರಗಳ ಜೀವಂತ ದಾಖಲೆಗಳ ಆಧಾರದ ಮೇಲೆ ಒಟ್ಟು ಉದ್ಯೋಗಾಕಾಂಕ್ಷಿಗಳ ಸಂಖ್ಯೆಯು ನವೆಂಬರ್ 2004ರ ಅಂತ್ಯದಲ್ಲಿ 16.13 ಲಕ್ಷಗಳಿದ್ದು ಈ ಸಂಖ್ಯೆಯು ಮಾರ್ಚ್ 2004ರ ಅಂತ್ಯದಲ್ಲಿ 17.43 ಲಕ್ಷಗಳಾಗಿದ್ದು, ಈ ಅವಧಿಯಲ್ಲಿ ಶೇ. 7.45 ರಷ್ಟು ಇಳಿತವಾಗಿರುವುದು ಕಂಡುಬಂದಿದೆ. ಕಳೆದ ವರ್ಷ ಇದೇ ಅವಧಿಯಲ್ಲಿ ಉದ್ಯೋಗಾಕಾಂಕ್ಷಿಗಳ ಸಂಖ್ಯೆಯಲ್ಲಿ ಶೇ. 3.45ರಷ್ಟು ಇಳಿತವಾಗಿತ್ತು. ನೋಂದಾಯಿತ ಎಲ್ಲಾ ವರ್ಗಗಳಲ್ಲಿ ಮುಖ್ಯವಾಗಿ ಮೆಟ್ರಿಕ್ಯುಲೇಶನ್‌ಗಿಂತ ಕಡಿಮೆ ವಿದ್ಯಾರ್ಹತೆ ಹೊಂದಿದವರು ಮತ್ತು ಶೀಪ್ರತಿಷ್ಠೆಗಾರರಲ್ಲಿ ಶೇ.14.87ರಷ್ಟು ಇಳಿಕೆಯಾಗಿದ್ದು, ಡಿಪ್ಲೊಮಾದಾರರಲ್ಲಿ ಶೇ. 10.20ರಷ್ಟು ಹಾಗೂ ಸ್ನಾತಕೋತ್ತರ ಪದವೀದರರಲ್ಲಿ ಶೇ. 12.7 ರಷ್ಟು ಇಳಿಕೆಯಾಗಿರುತ್ತದೆ. ಉದ್ಯೋಗ ಮತ್ತು ತರಬೇತಿ ಮಹಾ ನಿರ್ದೇಶನಾಲಯದ 1988ರ ಸಮೀಕ್ಷಾ ಆಧಾರದ ಮೇಲೆ ತಿದ್ದುಪಡಿ ಅಂಶಗಳನ್ನು ಉಪಯೋಗಿಸಿದಲ್ಲಿ ಕರ್ನಾಟಕದಲ್ಲಿ ನಿವ್ವಳ 7.41 ಲಕ್ಷ ನೋಂದಣಿದಾರರು 2004ರ ನವೆಂಬರ್ ಅಂತ್ಯದಲ್ಲಿದ್ದಂತೆ ಅಂದಾಜಿಸಲಾಗಿದ್ದು, ಇದು ಕಳೆದ ವರ್ಷದ ಇದೇ ಅವಧಿಗೆ 8.38 ಲಕ್ಷಗಳಾಗಿತ್ತು. ಕರ್ನಾಟಕದಲ್ಲಿ ಉದ್ಯೋಗ ವಿನಿಮಯ ಕೇಂದ್ರಗಳ ಜೀವಂತ ದಾಖಲೆಗಳ ಆಧಾರದ ಉದ್ಯೋಗಾಕಾಂಕ್ಷಿಗಳ ವಿವರಗಳನ್ನು ಕೋಷ್ಟಕ 8.1ರಲ್ಲಿ ನೀಡಿದೆ. ಉದ್ಯೋಗಾಕಾಂಕ್ಷಿಗಳು ಉದ್ಯೋಗ ವಿನಿಮಯ ಕೇಂದ್ರಗಳಲ್ಲಿ ಹೆಚ್ಚಾಗಿ ನೋಂದಣಿ ಮಾಡಿಸದೇ ಇರುವ ಕಾರಣದಿಂದ ಜೀವಂತ ದಾಖಲೆಗಳ ಸಂಖ್ಯೆಯು ನಿರುದ್ಯೋಗದ ವ್ಯಾಪ್ತಿಯನ್ನು ನಿಖರವಾಗಿ ತೋರಿಸುವುದಿಲ್ಲ.

ಕೋಷ್ಟಕ 8.1

ಕರ್ನಾಟಕ ಉದ್ಯೋಗ ವಿನಿಮಯ ಕೇಂದ್ರದ ಜೀವಂತ ದಾಖಲೆಗಳಲ್ಲಿ ನೋಂದಾಯಿಸಿದವರು

ನೋಂದಾಯಿತರು	ಅಂತ್ಯಕ್ಕೆ			ಶೇಕಡಾವಾರು ವ್ಯತ್ಯಾಸ ನವೆಂಬರ್-04/ ಮಾರ್ಚ್-04	ನಿವ್ವಳ ನೋಂದಣಿದಾರರು ನವೆಂಬರ್-04ರ ಅಂತ್ಯಕ್ಕೆ
	ಮಾರ್ಚ್ 2002	ಮಾರ್ಚ್ 2004	ನವೆಂಬರ್ 2004		
1	2	3	4	5	6
1. ಸ್ನಾತಕೋತ್ತರ ಪದವೀಧರರು	15162	15581	14481	-7.06	9465

ಮುಂದುವರಿದ...

ನೋಂದಾಯಿತರು	ಮಾರ್ಚ್ 2002	ಅಂತ್ಯಕ್ಕೆ ಮಾರ್ಚ್ 2004	ನವೆಂಬರ್ 2004	ಶೇಕಡಾವಾರು ವ್ಯತ್ಯಾಸ ನವೆಂಬರ್-04/ ಮಾರ್ಚ್-04	ನಿವೃತ್ತ ನೋಂದಣಿದಾರರು ನವೆಂಬರ್-04ರ ಅಂತ್ಯಕ್ಕೆ
1	2	3	4	5	6
2. ಪದವೀಧರರು	158644	151283	140823	-6.90	73369
3. ಡಿಪ್ಲೊಮೋದಾರರು	42587	38718	36716	-5.17	21391
4. ಉದ್ಯಮ ತರಬೇತಿ ಸಂಸ್ಥೆ ಮತ್ತಿತರ ಸಂಸ್ಥೆಗಳ ಪ್ರಮಾಣ ಪತ್ರ ಹೊಂದಿರುವವರು	83400	80384	76604	-4.70	40232
5. ಮೆಟ್ರಿಕ್ಯುಲೇಷನ್ ಪರೀಕ್ಷೆಯಲ್ಲಿ ತೇರ್ಗಡೆಯಾಗಿರುವವರು/ ಶೀಘ್ರಲಿಪಿಗಾರರು	1265424	1158000	1055194	-8.87	469561
6. ಮೆಟ್ರಿಕ್ಯುಲೇಷನ್ ಗಿಂತ ಕಡಿಮೆ ವಿದ್ಯಾರ್ಹತೆ ಹೊಂದಿರುವವರು	325059	299126	289676	-3.16	127081
<b>ಒಟ್ಟು</b>	<b>1890276</b>	<b>1743092</b>	<b>1613494</b>	<b>-7.43</b>	<b>741099</b>

ಮೂಲ: ಉದ್ಯೋಗ ಮತ್ತು ತರಬೇತಿ ಇಲಾಖೆ

**2. ಉದ್ಯೋಗಾವಕಾಶಗಳು ಮತ್ತು ಶಾಲೆ ಹುದ್ದೆಗಳು**

ಏಪ್ರಿಲ್-ನವೆಂಬರ್ 2004ರ ಅವಧಿಯಲ್ಲಿ 923 ಉದ್ಯೋಗಾವಕಾಶಗಳನ್ನು ಕಲ್ಪಿಸಲಾಗಿದೆ (ಪ್ರತಿ ಮಾಹೆ ಸರಾಸರಿ 115 ಉದ್ಯೋಗಾವಕಾಶಗಳು). ಕಳೆದ ವರ್ಷ ಇದೇ ಅವಧಿಯಲ್ಲಿ ಸುಮಾರು 1234 ಉದ್ಯೋಗಾವಕಾಶಗಳನ್ನು ಕಲ್ಪಿಸಲಾಗಿತ್ತು (ಮಾಹೆಯಾಸ ಸರಾಸರಿ 154 ಉದ್ಯೋಗಾವಕಾಶಗಳು). ಒಟ್ಟು ಕಲ್ಪಿಸಲಾಗಿದ್ದ ಉದ್ಯೋಗಾವಕಾಶಗಳು ನವೆಂಬರ್ 2004ರ ಅಂತ್ಯದಲ್ಲಿದ್ದ ಒಟ್ಟು ನೋಂದಾಯಿತರ ಶೇಕಡಾ 0.06ರಷ್ಟಿದ್ದು ಕಳೆದ ವರ್ಷ ಇದೇ ಅವಧಿಯಲ್ಲಿ ಈ ಪ್ರಮಾಣವು 0.07ರಷ್ಟಿತ್ತು.

ಪ್ರಸ್ತುತ ವಾರ್ಷಿಕ ಸಾಲಿನಲ್ಲಿ ನವೆಂಬರ್ 2004ರ ಅಂತ್ಯದಲ್ಲಿದ್ದಂತೆ ಸುಮಾರು 18551 ಖಾಲಿ ಹುದ್ದೆಗಳನ್ನು ಅಧಿಸೂಚಿಸಲಾಗಿತ್ತು(ಮಾಹೆಯಾಸ ಸರಾಸರಿ 2319 ಖಾಲಿ ಹುದ್ದೆಗಳು). ಕಳೆದ ವರ್ಷ ಇದೇ ಅವಧಿಯಲ್ಲಿ ಸುಮಾರು 3899 ಖಾಲಿ ಹುದ್ದೆಗಳನ್ನು ಅಧಿಸೂಚಿಸಲಾಗಿದೆ(ಮಾಹೆಯಾಸ ಸರಾಸರಿ 487 ಖಾಲಿ ಹುದ್ದೆಗಳು). ಸೂಚಿಸಲಾದ ಖಾಲಿ ಹುದ್ದೆಗಳು ಒಟ್ಟು ನೋಂದಣಿಯ ಶೇಕಡಾ 1.15 ರಷ್ಟು ಏರಿಕೆಯಾಗಿದ್ದು, ಕಳೆದ ವರ್ಷದ ಇದೇ ಅವಧಿಯಲ್ಲಿ ಇದು ಸುಮಾರು 0.21 ಶೇಕಡರಷ್ಟಿತ್ತು.

ಸೆಪ್ಟೆಂಬರ್ 2004ರ ವೇಳೆಗೆ ಕರ್ನಾಟಕದಲ್ಲಿ ಉದ್ಯೋಗಕ್ಕೆ ನೋಂದಣಿಯಾದವರ ಸಂಖ್ಯೆ ದೇಶದ ಒಟ್ಟು ನೋಂದಣಿದಾರರ ಶೇಕಡಾ 3.14ರಷ್ಟಿದ್ದು ಕಳೆದ ವರ್ಷ ಅಗಸ್ಟ್ ಅವಧಿಗೆ ಶೇ. 3.80ರಷ್ಟಿತ್ತು. ಜನವರಿ-ಸೆಪ್ಟೆಂಬರ್ 2004ರ ಅವಧಿಗೆ ಕರ್ನಾಟಕದಲ್ಲಿ ಅಧಿಸೂಚಿತ ಹುದ್ದೆಗಳು ದೇಶದ ಒಟ್ಟು ಅಧಿಸೂಚಿತ ಹುದ್ದೆಗಳ ಶೇ. 7.36ರಷ್ಟಿದ್ದು, ಇದೇ ಅವಧಿಯಲ್ಲಿ ರಾಜ್ಯದ ಉದ್ಯೋಗಾವಕಾಶಗಳು ದೇಶದ ಒಟ್ಟು ಉದ್ಯೋಗಾವಕಾಶಗಳ ಶೇ. 1.36ರಷ್ಟಿತ್ತು.

**3. ಕೆಲಸವರಿ ಉದ್ಯೋಗ**

ಆದಾಯ ಉದ್ಯೋಗ ಸ್ಥಿತಿ ಸ್ಥಾಪಕತ್ವದ ಆಧಾರದ ಮೇಲೆ ಹಾಗೂ 2004-05ರಲ್ಲಿ ನಿರೀಕ್ಷಿಸಲಾದ ರಾಜ್ಯ ಆದಾಯದ ಪರಿಷ್ಕೃತ ಶ್ರೇಣಿಯ ಆಧಾರದ ಮೇಲೆ ಪ್ರಸ್ತುತ ವರ್ಷದಲ್ಲಿ ನಿರೀಕ್ಷಿಸಬಹುದಾದ ಉದ್ಯೋಗದ ಸೃಜನೆಯ ಅಂದಾಜನ್ನು ಮಾಡಲಾಗಿದೆ. 2004-05ರಲ್ಲಿ ಒಟ್ಟು ಅಂದಾಜು ಉದ್ಯೋಗ ಸೃಜನೆಯು 246.00 ಲಕ್ಷಗಳಾಗಿದ್ದು ಹಿಂದಿನ ವರ್ಷದ ಕ್ಷಿಪ್ರ ರಾಜ್ಯ ಆದಾಯದ ಅಂದಾಜಿನಂತೆ 242.15 ಲಕ್ಷ ಉದ್ಯೋಗ ಸೃಜನೆಯ ಅಂದಾಜು ಮಾಡಲಾಗಿದೆ.

**4. ಸಾಮಾಜಿಕ ಬಗ್ಗವಾರು ಕೆಲಸದಲ್ಲಿ ಭಾಗವಹಿಸುವಿಕೆ**

2001ರ ಜನಗಣತಿ ಆಧಾರಿತ ಪರಿಶಿಷ್ಟ ಜಾತಿ ಹಾಗೂ ಪರಿಶಿಷ್ಟ ಪಂಗಡಗಳಿಗೆ ಸೇರಿದ ವಿವಿಧ ವರ್ಗಗಳ ಕೆಲಸಗಾರರ ವಿವರಗಳ ಮಾಹಿತಿಯು ಲಭ್ಯವಿರುತ್ತದೆ. ಲಭ್ಯವಿರುವ ವಿವರಗಳ ಆಧಾರದಂತೆ ಒಟ್ಟು ಕೆಲಸಗಾರರಲ್ಲಿ (ಪ್ರಮುಖ+ಮಿತ) ಶೇ.16.85ರಷ್ಟು ಜನರು ಪರಿಶಿಷ್ಟ ಜಾತಿಗೆ ಸೇರಿದವರಾಗಿದ್ದು ಸುಮಾರು 7.27 ಶೇಕಡಾದಷ್ಟು ಪರಿಶಿಷ್ಟ ಪಂಗಡಗಳಿಗೆ ಸೇರಿದವರಾಗಿರುತ್ತಾರೆ. ವರ್ಗವಾರು ಕೆಲಸಗಾರರನ್ನು ಹೋಲಿಸಿದಾಗ ಒಟ್ಟು ಕ್ಷೇತ್ರ ಕೆಲಸಗಾರರಲ್ಲಿ ಶೇ.12ರಷ್ಟು ಪರಿಶಿಷ್ಟ ಜಾತಿಗಳಿಗೆ ಸೇರಿದವರು ಹಾಗೂ 12 ಶೇ ದಷ್ಟು ಪರಿಶಿಷ್ಟ ಪಂಗಡಗಳಿಗೆ ಸೇರಿದವರಾಗಿರುತ್ತಾರೆ. ವಿವರಗಳನ್ನು ಕೋಷ್ಟಕ 8.2ರಲ್ಲಿ ನೀಡಲಾಗಿದೆ.

ಮಹಿಳೆಯರ ಕೆಲಸದಲ್ಲಿ ಭಾಗವಹಿಸುವಿಕೆಯ ಪ್ರಮಾಣವನ್ನು ಗಮನಿಸಿದಾಗ(ಸಾಮಾನ್ಯ ಹಾಗೂ ಪ.ಜಾ. ಮತ್ತು ಪ.ಪಂಗಡಗಳಲ್ಲಿ) ಪ.ಜಾ ಮತ್ತು ಪ.ಪಂಗಡಗಳಿಗೆ ಸೇರಿದ ಮಹಿಳೆಯರ

ಭಾಗವಹಿಸುವಿಕೆಯ ಪ್ರಮಾಣವು ಸುಮಾರು ಶೇ. 41ರಷ್ಟಿದ್ದು ಈ ಪ್ರಮಾಣವು ಒಟ್ಟು ಭಾಗವಹಿಸುವಿಕೆಯ ಪ್ರಮಾಣಕ್ಕಿಂತ ಹೆಚ್ಚಾಗಿದೆ(ಶೇ. 35). ವಿವಿಧ ಆರ್ಥಿಕ ಚಟುವಟಿಕೆಗಳಲ್ಲಿ ಮಹಿಳೆಯರ ಭಾಗವಹಿಸುವಿಕೆಯ ಪ್ರಮಾಣವನ್ನು ಗಮನಿಸಿದಾಗ ಸಾಮಾನ್ಯ ಹಾಗೂ ಪ.ಜಾ. ಮತ್ತು ಪಂಗಡಗಳಿಗೆ ಸೇರಿದ ಮಹಿಳೆಯರ ಪ್ರಮಾಣದಲ್ಲಿ ಒಂದೇ ರೀತಿಯ ಗತಿಯನ್ನು ಕಾಣಬಹುದು. ಒಟ್ಟು ಕೃಷಿರಲ್ಲಿ ಮಹಿಳೆಯರ ಪ್ರಮಾಣವು ಹಾಗೂ ಪಜಾ. ಮತ್ತು ಪಂಗಡಗಳಿಗೆ ಸೇರಿದ ಕೃಷಿರಲ್ಲಿ ಮಹಿಳೆಯರ ಪ್ರಮಾಣವು ಶೇ 30ರಷ್ಟಿದೆ.

ಒಟ್ಟು ಕೃಷಿ ಕಾರ್ಮಿಕರಲ್ಲಿ ಹಾಗೂ ಪ.ಜಾ ಮತ್ತು ಪಂಗಡಗಳಿಗೆ ಸೇರಿದ ಕೃಷಿ ಕಾರ್ಮಿಕರಲ್ಲಿ ಮಹಿಳೆಯರ ಪ್ರಮಾಣವು ಶೇ 55 ರಿಂದ 60 ರಷ್ಟಿದೆ. ಗೃಹ ಕೈಗಾರಿಕೆಯಲ್ಲಿ ತೊಡಗಿರುವ ಒಟ್ಟು ಕಾರ್ಮಿಕರಲ್ಲಿ ಹಾಗೂ ಪ.ಜಾ ಮತ್ತು ಪಂಗಡಗಳಿಗೆ ಸೇರಿದ ಕಾರ್ಮಿಕರಲ್ಲಿ ಮಹಿಳೆಯರ ಪ್ರಮಾಣವು ಸುಮಾರು ಶೇ 60ರಷ್ಟಿದೆ. ಮೇಲಿನ ಗತಿಯನ್ನು ವಿಶ್ಲೇಷಿಸಿದಾಗ ಕೃಷಿ ಆಧಾರಿತ ದೈಹಿಕ ಶ್ರಮ ಹಾಗೂ ಅಲ್ಪ ಕೌಶಲ್ಯ ಬೇಕಾಗಿರುವ ಗೃಹ ಕೈಗಾರಿಕಾ ಚಟುವಟಿಕೆಗಳಲ್ಲಿ ಮಹಿಳೆಯರ ಭಾಗವಹಿಸುವಿಕೆ ಪ್ರಮಾಣವು ಹೆಚ್ಚಾಗಿದೆ.

**ಕೋಷ್ಟಕ 8.2**

**ಸಾಮಾಜಿಕ ಗುಂಪುಬಾರು ವರ್ಗವಾರು ಕೆಲಸಗಾರರು - 2001ರ ಜನಗಣತಿ**

ವರ್ಗವಾರು ಕೆಲಸಗಾರರು	ಒಟ್ಟು ಕೆಲಸಗಾರರು						ಪ.ಜಾ.ಶೇ	ಪ.ಪಂ.ಶೇ
	ಪರಿಶಿಷ್ಟ ಜಾತಿ		ಪರಿಶಿಷ್ಟ ಪಂಗಡ		ಒಟ್ಟು		ವಾರು	ವಾರು
	ಒಟ್ಟು	ಸ್ತ್ರೀಯರು	ಒಟ್ಟು	ಸ್ತ್ರೀಯರು	ಒಟ್ಟು	ಸ್ತ್ರೀಯರು	ಒಟ್ಟು ಕೆಲಸ ಗಾರರಿಗೆ	ಒಟ್ಟು ಕೆಲಸ ಗಾರರಿಗೆ
1	2	3	4	5	6	7	8	9
ಕೃಷಿ ಕೆಲಸಗಾರರು	814788	242220	526827	152025	6883856	2051016	11.84	7.65
		(29.72)		(28.85)		(29.80)		
ಕೃಷಿ ಕಾರ್ಮಿಕರು	1737148	947259	738751	423346	6226942	3606015	27.90	11.86
		(54.53)		(57.30)		(57.90)		
ಮನೆ ಕೆಲಸದಲ್ಲಿ ನಿರತರಾದವರು	100447	57831	45146	27003	959665	554574	10.47	4.70
		(57.57)		(59.80)		(58.80)		
ಇತರೆ ಕೆಲಸಗಾರರು	1314062	373684	399296	110350	9464328	2087833	13.88	4.22
		(28.43)		(27.64)		(22.00)		
<b>ಒಟ್ಟು</b>	<b>3966445</b>	<b>1620994</b>	<b>1710020</b>	<b>712724</b>	<b>23534791</b>	<b>8299438</b>	<b>16.85</b>	<b>7.27</b>
	(16.85)	(40.86)	(7.27)	(41.67)		(35.26)		

\* ಅವರಣದಲ್ಲಿ ಕೊಟ್ಟಿರುವ ಸಂಖ್ಯೆಯು ಒಟ್ಟು ಪ.ಜಾ ಮತ್ತು ಪ.ಪಂಗಡಗಳ ಕೆಲಸಗಾರರಲ್ಲಿ ಶೇಕಡಾವಾರು ಪ.ಜಾ. ಮತ್ತು ಪ.ಪಂಗಡಗಳ ಮಹಿಳೆಯರನ್ನು ಸೂಚಿಸುತ್ತದೆ.

ಮೂಲ: 2001ರ ಜನಗಣತಿ

**5. ಉದ್ಯೋಗದ ವಲಯವಾರು ರಚನೆ**

ಉದ್ಯೋಗ ಹಾಗೂ ನಿರುದ್ಯೋಗಕ್ಕೆ ಸಂಬಂಧಿಸಿದಂತೆ ರಾಷ್ಟ್ರೀಯ ಮಾದರಿ ಸಮೀಕ್ಷೆ ಆಧಾರಿತ 57ನೇ ಸುತ್ತಿನ (ಜುಲೈ 2001-ಜೂನ್ 2002) ಹಾಗೂ 58ನೇ ಸುತ್ತಿನ (ಜುಲೈ 2002-ಏಪ್ರಿಲ್ 2002) ಮಾಹಿತಿಯು ಲಭ್ಯವಿರುತ್ತದೆ. ತಪ್ಪೆ: 8.3ರಲ್ಲಿ 57 ಹಾಗೂ 58ನೇ ಸುತ್ತಿನ ವಲಯವಾರು ಹಾಗೂ ಪ್ರದೇಶವಾರು ಪ್ರಧಾನ ಹಾಗೂ ಉಪ ಚಟುವಟಿಕೆಗಳ ಬಗ್ಗೆ ಮಾಹಿತಿಯನ್ನು ನೀಡಲಾಗಿದೆ. ಎರಡೂ ಸುತ್ತಿನ ಸಂಬಂಧಿತ ಮಾಹಿತಿಗಳನ್ನು ಹೋಲಿಸಿದಾಗ ಪ್ರಾಥಮಿಕ ವಲಯದ ಮೇಲೆ ಅವಲಂಬಿಸಿರುವ ಕಾರ್ಮಿಕ ಬಲದ ಪ್ರಮಾಣವು ಸ್ವಲ್ಪ ಮಟ್ಟಿನ ಹೆಚ್ಚಳ ಅಂದರೆ ಶೇ.60ರಿಂದ ಶೇ.62.6ಕ್ಕೆ ಏರಿರುವುದು ಕಂಡು ಬರುತ್ತದೆ. ಇದೇ ಸಂದರ್ಭದಲ್ಲಿ ದ್ವಿತೀಯ ವಲಯದ ಮೇಲೆ ಅವಲಂಬಿಸಿರುವ

ಕಾರ್ಮಿಕ ಬಲದ ಪ್ರಮಾಣವು ಶೇ. 18ರಿಂದ ಶೇ.15.5ಕ್ಕೆ ಇಳಿದಿರುತ್ತದೆ. ಪ್ರದೇಶವಾರು ಹೋಲಿಕೆಯನ್ನು ಗಮನಿಸಿದಾಗ ಲಭ್ಯವಿರುವ ಮಾಹಿತಿಯ ಪ್ರಕಾರ ನಗರ ಪ್ರದೇಶದಲ್ಲಿ ತೃತೀಯ ವಲಯದ ಮೇಲೆ ಅವಲಂಬಿಸಿರುವ ಕಾರ್ಮಿಕ ಬಲದ ಪ್ರಮಾಣವು ಹೆಚ್ಚಾಗಿದ್ದು, ಪ್ರಾಥಮಿಕ ಹಾಗೂ ದ್ವಿತೀಯ ವಲಯಗಳಲ್ಲಿ ಉದ್ಯೋಗದ ಪ್ರಮಾಣವು ಕಡಿಮೆಯಾಗಿರುವುದು ಕಂಡು ಬರುತ್ತದೆ. ಗ್ರಾಮೀಣ ಪ್ರದೇಶದಲ್ಲಿ ಪ್ರಾಥಮಿಕ ವಲಯದ ಉದ್ಯೋಗದ ಪ್ರಮಾಣದಲ್ಲಿ ಸ್ವಲ್ಪ ಇಳಿತ ಕಂಡು ಬಂದಿದ್ದು ದ್ವಿತೀಯ ಹಾಗೂ ತೃತೀಯ ವಲಯದಲ್ಲಿ ಸ್ವಲ್ಪ ಹೆಚ್ಚಳವಾಗಿರುವುದು ಕಂಡು ಬರುತ್ತದೆ.

57 ಹಾಗೂ 58ನೇ ಸುತ್ತಿನ ವಲಯವಾರು ಉದ್ಯೋಗ ರಚನೆಯನ್ನು ಗಮನಿಸಿದಾಗ ಒಟ್ಟು ಮಹಿಳಾ ಉದ್ಯೋಗಿಗಳಲ್ಲಿ ಗ್ರಾಮೀಣ ಪ್ರಾಥಮಿಕ ವಲಯದಲ್ಲಿ ಮಹಿಳೆಯರ ಭಾಗವಹಿಸುವಿಕೆಯ

ಪ್ರಮಾಣವು ಶೇ 87ರಷ್ಟಿದೆ. ಈ ಅವಧಿಯಲ್ಲಿ ದ್ವಿತೀಯ ಹಾಗೂ ತೃತೀಯ ವಲಯಗಳಲ್ಲಿ ಕ್ರಮವಾಗಿ ಶೇ 8 ಹಾಗೂ 5ರಷ್ಟಿದೆ. ನಗರ ಪ್ರದೇಶದಲ್ಲಿ ಮಹಿಳೆಯರ ಪ್ರಮಾಣವು ದ್ವಿತೀಯ ವಲಯದಲ್ಲಿ

ಶೇ. 52ರಿಂದ 33.4 ಕ್ಕೆ ಸಮೀಪವಾಗಿ ಅವಧಿಯಲ್ಲಿ ಇಳಿಕೆಯಾಗಿರುತ್ತದೆ. ಈ ಅವಧಿಯಲ್ಲಿ ಪ್ರಾಥಮಿಕ ಹಾಗೂ ತೃತೀಯ ವಲಯಗಳಲ್ಲಿ ಏರಿಕೆಯಾಗಿರುವುದು ಕಂಡು ಬರುತ್ತದೆ. ವಿವರಗಳನ್ನು ಕೋಷ್ಟಕ 8.3ರಲ್ಲಿ ನೀಡಲಾಗಿದೆ

**ಕೋಷ್ಟಕ 8.3**

**ಪ್ರಧಾನ ಮತ್ತು ಉಪ ಜಿಲ್ಲಾವಾರಿಗಾಗಿ  
ಕೊಡಲಾಗುವ ವಲಯವಾರು ಕೆಲಸಗಾರರು**

(ಶೇಕಡಾವಾರು)

ಅವಧಿ	ವಲಯ	ಗ್ರಾಮೀಣ		ನಗರ		ಒಟ್ಟು	
		ಒಟ್ಟು	ಸ್ತ್ರೀಯರು	ಒಟ್ಟು	ಸ್ತ್ರೀಯರು	ಒಟ್ಟು	ಸ್ತ್ರೀಯರು
ಜುಲೈ-2001	ಪ್ರಾಥಮಿಕ	80.4	87.0	18.2	22.2	60.0	70.4
ಜೂನ್-2002 (57ನೇ ಸುತ್ತ)	ದ್ವಿತೀಯ	9.9	7.9	34.4	51.5	18.0	19.1
	ತೃತೀಯ	9.7	5.1	47.4	26.3	22.0	10.5
ಜುಲೈ-2002	ಪ್ರಾಥಮಿಕ	77.9	86.4	16.6	30.3	62.6	78.0
ಡಿಸೆಂಬರ್-2002 (58ನೇ ಸುತ್ತ)	ದ್ವಿತೀಯ	11.2	8.5	28.4	33.4	15.5	12.3
	ತೃತೀಯ	10.9	5.1	55.0	36.3	21.9	9.7

ಮೂಲ: ರಾಷ್ಟ್ರೀಯ ಮಾದರಿ ಸಮೀಕ್ಷಾ ಸಂಸ್ಥೆ 57 ಮತ್ತು 58ನೇ ಸುತ್ತಿನ ಉದ್ಯೋಗ ಮತ್ತು ನಿರುದ್ಯೋಗ

**8. ಉದ್ಯೋಗದ ರಚನೆ**

57 ಹಾಗೂ 58ನೇ ಸುತ್ತಿನ ರಾಷ್ಟ್ರೀಯ ಮಾದರಿ ಸಂಸ್ಥೆ ನಡೆಸಿರುವ ಸಮೀಕ್ಷೆಯ ಅನ್ವಯ ಪ್ರತಿ ಸಾವಿರ ಜನರಲ್ಲಿ ಉದ್ಯೋಗ, ನಿರುದ್ಯೋಗ ಹಾಗೂ ಕಾರ್ಮಿಕ ಬಲದ ಹೊರಗಿರುವವರ ಪ್ರಮಾಣದ ಮಾಹಿತಿಯು ಲಭ್ಯವಿರುತ್ತದೆ. ಉದ್ಯೋಗವು ಸ್ವಯಂ ಉದ್ಯೋಗ, ನಿಯತ ಉದ್ಯೋಗ, ಬಿಡಿಗೂಲಿ ಉದ್ಯೋಗ ಎಂಬುದಾಗಿ ವರ್ಗೀಕೃತಗೊಂಡಿರುತ್ತದೆ. ಈ ತರಹದ ಹೋಲಿಕೆಗಳು ಕೇವಲ ದಿಶೆಯನ್ನು ತೋರಿಸುತ್ತದೆ.

58ನೇ ಸುತ್ತಿನ ಲಭ್ಯವಿರುವ ಮಾಹಿತಿಯ ಅನ್ವಯ ಪ್ರತಿ ಸಾವಿರ ಜನರಲ್ಲಿ ಉದ್ಯೋಗದ ಪ್ರಮಾಣವು ಗ್ರಾಮೀಣ ಹಾಗೂ ನಗರ ಪ್ರದೇಶದಲ್ಲಿ 57ನೇ ಸುತ್ತಿಗೆ ಹೋಲಿಸಿದಾಗ ಇಳಿದಿರುವುದು ಕಂಡು ಬರುತ್ತದೆ. ಆದರೆ ಗ್ರಾಮೀಣ ಪ್ರದೇಶದಲ್ಲಿ ನಿರುದ್ಯೋಗದ ಪ್ರಮಾಣವು ನಗರ ಪ್ರದೇಶಕ್ಕಿಂತ ಕಡಿಮೆ ಇದ್ದರೂ ಸಹ 57ನೇ ಸುತ್ತಿನ ಮಾಹಿತಿಗೆ ಹೋಲಿಸಿದಾಗ ಯಾವುದೇ ಬದಲಾವಣೆ ಕಂಡು ಬರುವುದಿಲ್ಲ. ಇದರಿಂದಾಗಿ ಒಟ್ಟು ಕಾರ್ಮಿಕ ಬಲದ ಹೊರಗಿರುವವರ ಪ್ರಮಾಣವು ನಗರ ಹಾಗೂ ಗ್ರಾಮೀಣ ಪ್ರದೇಶಗಳಲ್ಲಿ ಹೆಚ್ಚುವಾಗಿರುವುದು ಕಂಡು ಬರುತ್ತದೆ. ಉದ್ಯೋಗದ ರಚನೆಯನ್ನು

ಗಮನಿಸಿದಲ್ಲಿ ಸ್ವಯಂ ಉದ್ಯೋಗಸ್ಥರ ಪ್ರಮಾಣವು ಗ್ರಾಮೀಣ ಪ್ರದೇಶಗಳಲ್ಲಿ ಇಳಿಕೆಯಾಗಿದ್ದು ನಗರ ಪ್ರದೇಶದಲ್ಲಿ ಹೆಚ್ಚಳ ಕಂಡು ಬರುತ್ತದೆ. ಉದ್ಯೋಗದ ರಚನೆಯನ್ನು ಗಮನಿಸಿದಾಗ ಗ್ರಾಮೀಣ ಪ್ರದೇಶದಲ್ಲಿ ಸ್ವಯಂ ಉದ್ಯೋಗವು ಕಡಿಮೆಯಾಗಿದ್ದು ಇದು ನಗರ ಪ್ರದೇಶದಲ್ಲಿ ಸ್ವಲ್ಪ ಮಟ್ಟಿಗೆ ಏರಿರುವುದು ಕಂಡು ಬರುತ್ತದೆ. ನಿಯತ ಉದ್ಯೋಗವು ಸ್ವಯಂ ಉದ್ಯೋಗ ಅಥವಾ ಬಿಡಿಗೂಲಿ ಉದ್ಯೋಗದ ಪ್ರಮಾಣಕ್ಕೆ ಹೋಲಿಸಿದಲ್ಲಿ ಕಡಿಮೆಯಾಗಿದ್ದು ಇದರ ಪ್ರಮಾಣವು ಗ್ರಾಮೀಣ ಪ್ರದೇಶದಲ್ಲಿ ಅಲ್ಪ ಹೆಚ್ಚಳ ಕಂಡು ಬರುತ್ತಿದ್ದು, ನಗರ ಪ್ರದೇಶದಲ್ಲಿ ಇದರ ಪ್ರಮಾಣವು ಇಳಿಕೆಯಾಗಿರುತ್ತದೆ. ಬಿಡಿಗೂಲಿ ಉದ್ಯೋಗಸ್ಥರ ಪ್ರಮಾಣವು ಗ್ರಾಮೀಣ ಪ್ರದೇಶದಲ್ಲಿ ಅಲ್ಪ ಪ್ರಮಾಣದಲ್ಲಿ ಹೆಚ್ಚಳವಾಗಿದ್ದು ಇದು ಕಳಕಳಿಯ ವಿಷಯವಾಗಿರುತ್ತದೆ. ಬಿಡಿಗೂಲಿ ಉದ್ಯೋಗದ ಪ್ರಮಾಣವು ನಗರ ಪ್ರದೇಶದಲ್ಲಿ ಕಡಿಮೆಯಾಗಿರುವುದು ಕಂಡು ಬರುತ್ತದೆ. ಉದ್ಯೋಗದ ಸ್ವರೂಪವು ಗ್ರಾಮೀಣ ಪ್ರದೇಶದಲ್ಲಿ ಸ್ವಯಂ ಉದ್ಯೋಗದಿಂದ ಬಿಡಿಗೂಲಿ ಉದ್ಯೋಗಕ್ಕೆ ಮಾರ್ಪಾಡಾಗುತ್ತಿರುವುದು ಕಂಡು ಬರುತ್ತದೆ. ಆದರೆ ನಗರ ಪ್ರದೇಶದಲ್ಲಿ ಉದ್ಯೋಗ ರಚನೆಯ ಬದಲಾವಣೆಯು ನಿಯತ ಉದ್ಯೋಗದಲ್ಲಿ ಸ್ವಲ್ಪ ಮಟ್ಟಿನ ಇಳಿಕೆ ಕಂಡರೂ ಸಹ ಇದು ಸ್ವಯಂ ಉದ್ಯೋಗದಲ್ಲಿ ಹೆಚ್ಚುತ್ತಿರುವುದು ಕಂಡು ಬರುತ್ತದೆ ವಿವರಗಳನ್ನು ಕೋಷ್ಟಕ 8.4ರಲ್ಲಿ ನೀಡಲಾಗಿದೆ.



**ಕೋಷ್ಟಕ 8.4**

**ಪ್ರಧಾನ ಮತ್ತು ಉಪ ಜಾಲುವಾಕೆಗಳ ಸ್ವಾಮ್ಯಾಧಾರಿತ ಪ್ರಕಾರ ಶ್ರೇಣಿ ಸಾಧಿರ ಜನರಿಗೆ ಹರಡಿದ ವಿವಿಧ ಕೆಲಸಗಾರರ ರಜನೆ**

ಸುತ್ತು	ಪ್ರದೇಶ	ಸ್ವಯಂ ಉದ್ಯೋಗ	ನಿಯತ ಉದ್ಯೋಗ	ಬಡ್ಡಿಗೂಲಿ ಕಾರ್ಮಿಕರು	ಒಟ್ಟು	ನಿರುದ್ಯೋಗಿಗಳು	ಕಾರ್ಮಿಕ ಬಲದಲ್ಲಿ ಇಲ್ಲದಿರುವವರು
1	2	3	4	5	6	7	8
57ನೇ ಸುತ್ತು	ಗ್ರಾಮೀಣ	255	29	228	511	3	485
	ನಗರ	142	166	123	431	20	548
58ನೇ ಸುತ್ತು	ಗ್ರಾಮೀಣ	222	36	233	491	3	507
	ನಗರ	152	130	98	380	11	609

ಮೂಲ: ರಾಷ್ಟ್ರೀಯ ಮಾದರಿ ಸಮೀಕ್ಷಾ ಸಂಸ್ಥೆ 57 ಮತ್ತು 58ನೇ ಸುತ್ತಿನ ಉದ್ಯೋಗ ಮತ್ತು ನಿರುದ್ಯೋಗ

**7. ಸಂಘಟಿತ ಬಲಯ ಉದ್ಯೋಗ**

ಸಂಘಟಿತವಲಯ ಉದ್ಯೋಗವು ಮಾರ್ಚ್ 2004ರ ಅಂತ್ಯದಲ್ಲಿ 18.20 ಲಕ್ಷಗಳಿದ್ದು, ಇದು ಸೆಪ್ಟೆಂಬರ್ 2004 ರ ಅಂತ್ಯದಲ್ಲಿ 18.18 ಲಕ್ಷಗಳಿಗೆ ಅಂದರೆ 0.11 ಶೇಕಡಾದಷ್ಟು ಇಳಿಕೆಯಾಗಿರುತ್ತದೆ. ಕಳೆದ ವರ್ಷ ಇದೇ ಅವಧಿಯಲ್ಲಿಯೂ ಸಹ ಉದ್ಯೋಗವು ಸುಮಾರು 19800 ರಷ್ಟು ಅಂದರೆ 1.07 ಶೇಕಡಾದಷ್ಟು ಇಳಿಕೆಯಾಗಿರುತ್ತದೆ. ಒಟ್ಟು ಸಂಘಟಿತವಲಯ ಉದ್ಯೋಗದಲ್ಲಿ ಸಾರ್ವಜನಿಕವಲಯ ಉದ್ಯೋಗವು 10.61 ಲಕ್ಷಗಳಷ್ಟಿದ್ದು(ಶೇ.58.36) ಮತ್ತು ಖಾಸಗಿವಲಯ ಉದ್ಯೋಗವು 7.57 ಲಕ್ಷ (ಶೇ.41.64) ದಷ್ಟು ಇದೆ. ಪಿಪಿಲ್ - ಸೆಪ್ಟೆಂಬರ್ 2004ರ ಅವಧಿಯಲ್ಲಿ ಸಾರ್ವಜನಿಕವಲಯ ಉದ್ಯೋಗವು ಶೇ. 0.60ರಷ್ಟು ಇಳಿಕೆಯಾಗಿದ್ದು, ಖಾಸಗಿವಲಯ ಉದ್ಯೋಗವು ಶೇಕಡ 0.51ರಷ್ಟು ಏರಿಕೆಯಾಗಿರುತ್ತದೆ. 1997-98 ಹಾಗೂ 2002-03ರ ಅವಧಿಯಲ್ಲಿ ಒಟ್ಟು ಸಂಘಟಿತವಲಯ ಉದ್ಯೋಗವು ಒಟ್ಟು ಸರಾಸರಿ 0.30 ಶೇಕಡಾದಷ್ಟು ವಾರ್ಷಿಕ ಬೆಳವಣಿಗೆಯನ್ನು ನೀಡಲಾಗಿದೆ.

ದಾಖಲಿಸಿದ್ದು ಸಾರ್ವಜನಿಕವಲಯ ಉದ್ಯೋಗದ ಬೆಳವಣಿಗೆಯು ಶೇಕಡ 0.45ರಷ್ಟಿದ್ದು, ಖಾಸಗಿವಲಯ ಉದ್ಯೋಗದ ಬೆಳವಣಿಗೆಯು ಶೇಕಡ 0.08ರಷ್ಟಿದೆ.

ಸಾರ್ವಜನಿಕವಲಯದಲ್ಲಿ ಅರೆಕೇಂದ್ರ ಸರ್ಕಾರದಲ್ಲಿನ ಉದ್ಯೋಗ ಹಾಗೂ ರಾಜ್ಯ ಸರ್ಕಾರದಲ್ಲಿನ ಉದ್ಯೋಗವು ಮಾರ್ಚ್ 2004ರಲ್ಲಿ 1.65 ಲಕ್ಷಗಳಿಂದ 1.71 ಲಕ್ಷಗಳಿಗೆ ಹಾಗೂ 5.62 ಲಕ್ಷಗಳಿಂದ 5.70 ಲಕ್ಷಗಳಿಗೆ ಸೆಪ್ಟೆಂಬರ್ 2004ರಲ್ಲಿ ಕ್ರಮವಾಗಿ ಏರಿಕೆಯಾಗಿರುತ್ತದೆ. ಕೇಂದ್ರ ಸರ್ಕಾರ, ಅರೆ ರಾಜ್ಯ ಸರ್ಕಾರ ಹಾಗೂ ಸ್ಥಳೀಯ ಸಂಸ್ಥೆಗಳಲ್ಲಿನ ಉದ್ಯೋಗವು ಮಾರ್ಚ್ 2004ರಲ್ಲಿ ಸೆಪ್ಟೆಂಬರ್ 2004ರಲ್ಲಿ ಇಳಿಕೆಯಾಗಿರುತ್ತದೆ. ಕೇಂದ್ರ ಸರ್ಕಾರದಲ್ಲಿನ ಉದ್ಯೋಗವು ಶೇ.8.5ರಷ್ಟು ಇಳಿಕೆಯಾಗಿರುತ್ತದೆ. ಅರೆ ರಾಜ್ಯಸರ್ಕಾರದಲ್ಲಿನ ಉದ್ಯೋಗವು ಶೇ. 1.6ರಷ್ಟು ಇಳಿಕೆಯಾಗಿರುತ್ತದೆ. ಖಾಸಗಿವಲಯ ಉದ್ಯೋಗವು (ಒಾಯಿದೆ) ಮಾರ್ಚ್-2004ರ ಅಂತ್ಯದಲ್ಲಿ 7.53 ಲಕ್ಷಗಳಿಂದ ಸೆಪ್ಟೆಂಬರ್ 2004 ರ ಅಂತ್ಯದಲ್ಲಿ 7.57 ಲಕ್ಷಗಳಿಗೆ ಏರಿಕೆಯಾಗಿರುತ್ತದೆ. (ಶೇ.0.5ರಷ್ಟು ಏರಿಕೆ). ಕೋಷ್ಟಕ 8.5ರಲ್ಲಿ ಗುಂಪುವಾರು ಸಂಘಟಿತವಲಯ ವಿವರಗಳನ್ನು ನೀಡಲಾಗಿದೆ.

**ಕೋಷ್ಟಕ 8.5**

**ಸಾರ್ವಜನಿಕ ಮತ್ತು ಖಾಸಗಿ ಬಲಯದಲ್ಲಿನ ಶೇಕಡಾವಾರು ಉದ್ಯೋಗ 2002 ಮತ್ತು 2003**

ವಿವರ	ಉದ್ಯೋಗ			ಶೇಕಡಾವಾರು ಬದಲಾವಣೆ ಸೆಪ್ಟೆಂಬರ್/ ಮಾರ್ಚ್ 2004
	ಮಾರ್ಚ್ 2003	ಮಾರ್ಚ್ 2004	ಸೆಪ್ಟೆಂಬರ್ 2004 (ತಾತ್ಕಾಲಿಕ)	
1 ಕೇಂದ್ರ ಸರ್ಕಾರ	123.5	107.1	98.2	-8.30

(ಮುಂದುವರಿದಿದೆ...)

ವಿವರ	ಮಾರ್ಚ್ 2003	ಉದ್ಯೋಗ ಮಾರ್ಚ್ 2004	ಸೆಪ್ಟೆಂಬರ್ 2004 (ತಾತ್ಕಾಲಿಕ)	(ಸಾವಿರಗಳಲ್ಲಿ)
				ಶೇಕಡಾವಾರು ಬದಲಾವಣೆ ಸೆಪ್ಟೆಂಬರ್/ ಮಾರ್ಚ್ 2004
2. ರಾಜ್ಯ ಸರ್ಕಾರ	562.0	569.8	570.1	0.06
3. ಅರೆ ಕೇಂದ್ರ ಸರ್ಕಾರದ ಸಂಸ್ಥೆ	163.2	164.5	170.7	3.77
4. ಅರೆ ರಾಜ್ಯ ಸರ್ಕಾರದ ಸಂಸ್ಥೆ	158.8	158.6	156.1	-1.57
5. ಸ್ಥಳೀಯ ಸಂಸ್ಥೆ	67.9	67.1	65.6	-2.23
6. ಖಾಸಗಿ ವಲಯ ಕಾಯಿದೆ	699.4	677.7	681.9	0.62
7. ಖಾಸಗಿ ವಲಯ (ಕಾಯಿದೆ ಅಲ್ಲದ)	75.6	75.5	75.1	-0.53
ಒಟ್ಟು ಸಾರ್ವಜನಿಕವಲಯ	1075.4	1067.1	1060.7	-0.60
ಒಟ್ಟು ಖಾಸಗಿವಲಯ	775.0	753.2	757.0	0.50
ಒಟ್ಟು	1850.4	1820.3	1817.7	-0.14

ಕೈಗಾರಿಕಾ ಗುಂಪುವಾರು ಸಂಘಟಿತ ವಲಯ ಉದ್ಯೋಗವನ್ನು ಗಮನಿಸಿದಾಗ ಉತ್ತಾದನಾ ವಲಯದಲ್ಲಿ ಉದ್ಯೋಗದ ಪ್ರಮಾಣವು ಮಾರ್ಚ್ 2004ರ ಅಂತ್ಯಕ್ಕೆ 2.16 ಲಕ್ಷಗಳಿಂದ ಸೆಪ್ಟೆಂಬರ್ 2004ರಲ್ಲಿ 5.50 ಲಕ್ಷಗಳಿಗೆ ಏರಿಕೆಯಾಗಿದೆ, ಸುಮಾರು 33,400 ಹೆಚ್ಚಳ. ನಿರ್ಮಾಣ ವಲಯದಲ್ಲಿ ಉದ್ಯೋಗವು ಮಾರ್ಚ್ 2004ರಲ್ಲಿ 0.43 ಲಕ್ಷಗಳಿಂದ ಸೆಪ್ಟೆಂಬರ್ 2004ರಲ್ಲಿ 0.48 ಲಕ್ಷಗಳಷ್ಟು ಏರಿಕೆಯಾಗಿದೆ ಹಾಗೂ ಹಣಕಾಸು ವಿಮೆ ಆಸ್ತಿ ಮತ್ತು ವ್ಯವಹಾರಗಳಲ್ಲಿ ಉದ್ಯೋಗವು ಮಾರ್ಚ್ 2004ರ ಅಂತ್ಯಕ್ಕೆ 4.48 ಲಕ್ಷಗಳಿದ್ದು, ಸೆಪ್ಟೆಂಬರ್ 2004ರ ಅಂತ್ಯಕ್ಕೆ 4.53 ಲಕ್ಷಗಳಷ್ಟು ಆಗಿರುತ್ತದೆ. ಸಂಘಟಿತ ವಲಯ ಉದ್ಯೋಗದಲ್ಲಿ 2ನೇ ಅತೀ ಹೆಚ್ಚು ಉದ್ಯೋಗವಾಗಿದ್ದು

ಗಣಿ ಮತ್ತು ಬಂಡೆಗಳ ವಲಯದಲ್ಲಿ ಉದ್ಯೋಗದ ಪ್ರಮಾಣವು ಬಹಳಷ್ಟು ಇಳಿಮುಖವಾಗಿರುತ್ತದೆ. ಈ ವಲಯದಲ್ಲಿ ಉದ್ಯೋಗವು ಮಾರ್ಚ್ 2004 ರಲ್ಲಿ 3.49 ಲಕ್ಷಗಳಿದ್ದು, ಸೆಪ್ಟೆಂಬರ್ 2004 ರಲ್ಲಿ ಕೇವಲ 0.15 ಲಕ್ಷಗಳಿಗೆ ಇಳಿದಿರುತ್ತದೆ ಅಂದರೆ ಸುಮಾರು 3,34,000 (ಶೇ.96 ರಷ್ಟು)ದಷ್ಟು ಇಳಿಕೆ. ಪ್ಲಾಂಟೇಷನ್ ಮತ್ತು ಅರಣ್ಯ, ವಿದ್ಯುಚ್ಛಕ್ತಿ, ಅನಿಲ ಮತ್ತು ನೀರು, ಸಗಟು ಮತ್ತು ಚಿಲ್ಲರೆ ವ್ಯಾಪಾರ ಹೋಟೆಲ್ ಮತ್ತು ರೆಸ್ಟೋರೆಂಟ್, ಸಾರಿಗೆ ಉಗ್ರಾಣ ಮತ್ತು ಸಂಪರ್ಕ ಸೇವೆಗಳಲ್ಲಿ ಉದ್ಯೋಗವು ಅಲ್ಪ ಪ್ರಮಾಣದಲ್ಲಿ ಇಳಿಮುಖವಾಗಿರುತ್ತದೆ ಹಾಗೂ ಸಾಮುದಾಯಿಕ, ಸಾಮಾಜಿಕ ಮತ್ತು ವೈಯಕ್ತಿಕ ಸೇವೆಗಳ ಉದ್ಯೋಗದಲ್ಲಿ ಯಾವುದೇ ಬದಲಾವಣೆಯು ಇರುವುದಿಲ್ಲ. ವಿವರಗಳನ್ನು ಕೋಷ್ಟಕ 8.6ರಲ್ಲಿ ನೀಡಲಾಗಿದೆ.

### ಕೋಷ್ಟಕ 8.8

#### ಸಾರ್ವಜನಿಕ ಮತ್ತು ಖಾಸಗಿ ವಲಯದಲ್ಲಿನ ಕೈಗಾರಿಕಾ ಗುಂಪುವಾರು ಉದ್ಯೋಗ

(ಲಕ್ಷಗಳಲ್ಲಿ)

ಕೈಗಾರಿಕೆ	ಉದ್ಯೋಗ 31/03/2003			ಉದ್ಯೋಗ 31/03/2004			ಉದ್ಯೋಗ 30/09/2004		
	ಸಾ	ಖಾ	ಒ	ಸಾ	ಖಾ	ಒ	ಸಾ	ಖಾ	ಒ
1. ಪ್ಲಾಂಟೇಷನ್ ಅರಣ್ಯ	0.33	0.18	0.51	0.33	0.18	0.51	0.32	0.17	0.49
2. ಗಣಿ ಮತ್ತು ಬಂಡೆಗಳು	0.24	3.61	3.85	0.20	3.29	3.49	0.10	0.05	0.15
3. ಉತ್ಪಾದನೆ	0.61	1.60	2.21	0.57	1.59	2.16	0.61	4.85	5.50
4. ವಿದ್ಯುಚ್ಛಕ್ತಿ, ಅನಿಲ ಮತ್ತು ನೀರು	0.77	0.03	0.81	0.77	0.03	0.80	0.73	0.03	0.76
5. ನಿರ್ಮಾಣ	0.07	0.36	0.43	0.07	0.36	0.43	0.10	0.38	0.48
6. ಸಗಟು ಮತ್ತು ಚಿಲ್ಲರೆ ವ್ಯಾಪಾರ ಹೋಟೆಲ್ ಮತ್ತು ರೆಸ್ಟೋರೆಂಟ್	2.45	0.31	2.76	2.6	0.32	2.68	2.33	0.32	2.65

(ಮುಂದುವರಿದಿದೆ....)

(ಲಕ್ಷಗಳಲ್ಲಿ)

ಕೈಗಾರಿಕೆ	ಉದ್ಯೋಗ 31/03/2003			ಉದ್ಯೋಗ 31/03/2004			ಉದ್ಯೋಗ 30/09/2004		
	ಸಾ	ಖಾ	ಒ	ಸಾ	ಖಾ	ಒ	ಸಾ	ಖಾ	ಒ
7. ಸಾರಿಗೆ ಉಗ್ರಾಣ ಮತ್ತು ಸಂಪರ್ಕ ಸೇವೆಗಳು	3.07	0.37	3.44	3.09	0.43	3.52	3.05	0.42	3.49
8. ಹಣಕಾಸು ವಿಮೆ, ಆಸ್ತಿ ಮತ್ತು ವ್ಯವಹಾರ ಸೇವೆಗಳು	3.10	1.24	4.34	3.21	1.27	4.48	3.24	1.29	4.53
9. ಸಾಮುದಾಯಿಕ, ಸಾಮಾಜಿಕ ಮತ್ತು ವೈಯಕ್ತಿಕ ಸೇವೆಗಳು	0.11	0.05	0.16	0.08	0.05	0.13	0.08	0.05	0.13
ಒಟ್ಟು	10.75	7.75	18.50	10.67	7.53	18.20	10.61	7.57	18.18

ಜಿಲ್ಲಾವಾರು ಸಂಘಟಿತವಲಯ ಉದ್ಯೋಗವು ಮಾರ್ಚ್ 2004ರ ಅಂತ್ಯಕ್ಕೆ ಬೆಂಗಳೂರು ಜಿಲ್ಲೆಯಲ್ಲಿ ಅತಿ ಹೆಚ್ಚಿನ ಸಂಖ್ಯೆಯಲ್ಲಿ ಅಂದರೆ 5.95 ಲಕ್ಷಗಳಷ್ಟಿದ್ದು(ಶೇ.32.65) ಇದರ ನಂತರ ದಕ್ಷಿಣ ಕನ್ನಡ ಜಿಲ್ಲೆಯಲ್ಲಿ 2.06 ಲಕ್ಷಗಳಷ್ಟು ಇದೆ (ಶೇ.11.30). ಚಾಮರಾಜನಗರ ಜಿಲ್ಲೆಯಲ್ಲಿ ಕೇವಲ 1.8 ಲಕ್ಷ (ಶೇ.0.96) ಉದ್ಯೋಗ ಕಂಡು ಬರುತ್ತದೆ.

ಕರ್ನಾಟಕದಲ್ಲಿ ಸಂಘಟಿತವಲಯ ಉದ್ಯೋಗವು ದೇಶದ ಒಟ್ಟು ಸಂಘಟಿತವಲಯ ಉದ್ಯೋಗದ ಸುಮಾರು ಶೇಕಡ 6.82ರಷ್ಟಿದ್ದು, ಮಹಿಳಾ ಉದ್ಯೋಗವು ಸುಮಾರು ಶೇಕಡ 11.67ರಷ್ಟು, ಸಾರ್ವಜನಿಕ ಉದ್ಯೋಗವು ಶೇಕಡ 5.81ರಷ್ಟು ಮತ್ತು ಖಾಸಗಿವಲಯ ಉದ್ಯೋಗವು ಶೇಕಡ 9.08ರಷ್ಟು ಮಾರ್ಚ್ 2002ರ ಅಂತ್ಯಕ್ಕೆ ಇದೆ.

### 8. ದಿನಗೂಲಿ ಉದ್ಯೋಗ

ರಾಜ್ಯ ಸರ್ಕಾರದ ವಿವಿಧ ಕಾರ್ಯಕ್ರಮಗಳ ಅಡಿಯಲ್ಲಿ ದಿನಗೂಲಿ ಉದ್ಯೋಗದ ತಾತ್ಕಾಲಿಕ ಅಂದಾಜಿನಂತೆ ಏಪ್ರಿಲ್ ಹಾಗೂ ಸೆಪ್ಟೆಂಬರ್ 2004ರ ಅವಧಿಯಲ್ಲಿ 2.23 ಕೋಟಿ ಮಾನವ ದಿನಗಳಷ್ಟು ದಿನಗೂಲಿ ಉದ್ಯೋಗ ಸೃಜನೆಯಾಗಿದ್ದು, ಕಳೆದ ವರ್ಷ ಇದೇ ಅವಧಿಯಲ್ಲಿ 5.29 ಕೋಟಿ ಮಾನವ ದಿನಗಳಷ್ಟು ಸೃಜನೆಯಾಗಿರುತ್ತದೆ. ಭಾರಿ ಮತ್ತು ಮಧ್ಯಮ ಮತ್ತು ನೆರೆ ನಿಯಂತ್ರಣ ಯೋಜನೆಯಡಿಯಲ್ಲಿ 0.81 ಕೋಟಿ ಮಾನವ ದಿನಗಳಷ್ಟು (ಒಟ್ಟು ದಿನಗೂಲಿ ಉದ್ಯೋಗದ ಸುಮಾರು 36.37 ಶೇಕಡದಷ್ಟು) ದಿನಗೂಲಿ ಉದ್ಯೋಗ ಸೃಜನೆಯಾಗಿದ್ದು ಇದರೊಂದಿಗೆ ಎಸ್.ಜಿ.ಆರ್.ವೈ-ಐ ಮತ್ತು ಎಸ್.ಜಿ.ಆರ್.ವೈ-ಐಐ 0.45 ಕೋಟಿ ಮಾನವ ದಿನಗಳು

(ಶೇ.20.15), ರಸ್ತೆ ಮತ್ತು ಸೇತುವೆ ಯೋಜನೆಯಡಿಯಲ್ಲಿ 0.44 ಕೋಟಿ ಮಾನವ ದಿನಗಳು(ಶೇ.20.0), ಜಲಾನಯನ ಅಭಿವೃದ್ಧಿ 0.36 ಕೋಟಿ ಮಾನವ ದಿನಗಳು (ಶೇ.16.0), ಕಟ್ಟಡಗಳು 0.09 ಕೋಟಿ ಮಾನವ ದಿನಗಳು (ಶೇ.4.16), ಕಾಡಾ 0.01 ಕೋಟಿ ಮಾನವ ದಿನಗಳು (ಶೇ.0.51)ರಷ್ಟು ದಿನಗೂಲಿ ಉದ್ಯೋಗ ಸೃಜನೆಯಾಗಿರುತ್ತದೆ. ದಿನಗೂಲಿ ಉದ್ಯೋಗದ ಸೃಜನೆಯನ್ನು ವಾರ್ಷಿಕ ಗುರಿಗೆ ಹೋಲಿಸಿದಾಗ ಅತೀ ಹೆಚ್ಚಿನ ಪ್ರಮಾಣವು ಸಣ್ಣ ನೀರಾವರಿ ಕಾರ್ಯಕ್ರಮದಲ್ಲಿ ಕಂಡು ಬಂದಿದ್ದು ಈ ಪ್ರಮಾಣವು 0.07 ಕೋಟಿ ಮಾನವ ದಿನಗಳು (ಶೇ.31.25), ಇದರ ನಂತರ ರಸ್ತೆ ಮತ್ತು ಸೇತುವೆ 0.44 ಕೋಟಿ ಮಾನವ ದಿನಗಳು (ಶೇ.25.46) ಕಟ್ಟಡಗಳು 0.09 ಕೋಟಿ ಮಾನವ ದಿನಗಳು (ಶೇ.25.18), ಎಸ್.ಜಿ.ಆರ್.ವೈ-ಐ ಮತ್ತು ಎಸ್.ಜಿ.ಆರ್.ವೈ-ಐಐಐ 0.45 ಕೋಟಿ ಮಾನವ ದಿನಗಳು(ಶೇ.14.83). ಕಳೆದ ವರ್ಷ ಇದೇ ಅವಧಿಯಲ್ಲಿ ಒಟ್ಟು ವಾರ್ಷಿಕ ಗುರಿಯ ಶೇಕಡ 74.07 ರಷ್ಟು ಸಣ್ಣ ನೀರಾವರಿ ಯೋಜನೆಯಡಿಯಲ್ಲಿ ಸಾಧನೆಯಾಗಿದ್ದು ಇದರೊಂದಿಗೆ ಕಟ್ಟಡಗಳು ಶೇ.73.76, ರಸ್ತೆ ಮತ್ತು ಸೇತುವೆ ಶೇಕಡ 63.05 ರಷ್ಟು ಗುರಿ ಸಾಧನೆಯಾಗಿರುತ್ತದೆ.

2003-04ರ ವಾರ್ಷಿಕ ಸಾಲಿನಲ್ಲಿ ಸುಮಾರು 13.92 ಕೋಟಿ ಮಾನವ ದಿನಗಳಷ್ಟು ದಿನಗೂಲಿ ಉದ್ಯೋಗ ಸೃಜನೆಯಾಗಿದ್ದು ಇದು 2002-03ರಲ್ಲಿ 14.69 ಕೋಟಿ ಮಾನವ ದಿನಗಳಷ್ಟಿತ್ತು. 2002-03ರಲ್ಲಿ ಗುರಿ ಸಾಧನೆಯು ಶೇಕಡ 24.58ರಷ್ಟು ಕಡಿಮೆಯಾಗಿರುತ್ತದೆ. 2003-04ರ ಅವಧಿಯಲ್ಲಿ ವಾರ್ಷಿಕ ಗುರಿ ಸಾಧನೆಯು ಶೇಕಡ 35.60ರಷ್ಟು ಹೆಚ್ಚಳವಾಗಿರುತ್ತದೆ. ವಿವರಗಳನ್ನು ಕೋಷ್ಟಕ 8.7 ಹಾಗೂ 8.8ರಲ್ಲಿ ನೀಡಲಾಗಿದೆ.

**ಕೋಷ್ಟಕ 8.7**  
**ಪ್ರಧಾನ ಕಾರ್ಯಕ್ರಮಗಳಲ್ಲಿ ನಿಗದಿತ ಉತ್ಪತ್ತಿ**

(ಲಕ್ಷ ಮಾನವ ದಿನಗಳು)

ಕ್ರಮ ಸಂಖ್ಯೆ	ಕಾರ್ಯಕ್ರಮದ ಹೆಸರು	ವಾರ್ಷಿಕ ಗುರಿ		ಗುರಿ 2004 ಏಪ್ರಿಲ್‌ನಿಂದ ಸೆಪ್ಟೆಂಬರ್ 2004ರವರೆಗೆ	ಸಾಧನೆ	
		2003-04	2004-05		2003-2004 ಸೆಪ್ಟೆಂಬರ್ 2003ರವರೆಗೆ (ಅಂತಿಮ)	2004-05 ಸೆಪ್ಟೆಂಬರ್ 2004ರವರೆಗೆ (ತಾತ್ಕಾಲಿಕ)
1.	ಎಸ್.ಜಿ.ಆರ್.ವೈ-I	178.34	303.39	60.68	158.14	44.98
2.	ಎಸ್.ಜಿ.ಆರ್.ವೈ-II	174.50			(44.82)	(14.83)
3.	ಭಾರಿ ಮತ್ತು ಮಧ್ಯಮ ನೀರಾವರಿ ಮತ್ತು ನೆರೆ ನಿಯಂತ್ರಣ	474.94	679.03	206.45	105.58	81.19
					(22.23)	(11.96)
4.	ಸಣ್ಣ ನೀರಾವರಿ	40.18	23.01	5.65	29.76	7.19
					(74.07)	(31.25)
5.	ಅಚ್ಚುಕಟ್ಟು ಪ್ರದೇಶಾಭಿವೃದ್ಧಿ ಕಾರ್ಯಕ್ರಮ	63.51	54.89	15.74	21.76	1.14
					(34.27)	(2.08)
6.	ಜಲಾನಯನ ಅಭಿವೃದ್ಧಿ	162.96	242.00	60.50	22.03	35.75
					(13.52)	(14.78)
7.	ರಸ್ತೆ ಮತ್ತು ಸೇತುವೆ	256.97	292.11	59.56	162.01	44.71
					(63.04)	(15.30)
8.	ಕಟ್ಟಡಗಳು	41.04	80.31	15.25	30.27	9.28
					(73.76)	(11.56)
<b>ಒಟ್ಟು</b>		<b>1392.44</b>	<b>1514.84</b>	<b>422.83</b>	<b>529.55</b>	<b>223.24</b>
					<b>(38.03)</b>	<b>(14.74)</b>

ಆವರಣದಲ್ಲಿರುವ ಅಂಕಗಳು ಶೇಕಡವನ್ನು ವಾರ್ಷಿಕ ಗುರಿಗೆ ಸೂಚಿಸುತ್ತದೆ.

**ಕೋಷ್ಟಕ 8.8**  
**ನಿಗದಿತ ಉತ್ಪತ್ತಿ ಸ್ವರೂಪ 2002-03 ಮತ್ತು 2003-04**

(ಲಕ್ಷ ಮಾನವ ದಿನಗಳು)

ಕಾರ್ಯಕ್ರಮ	2002-03			2003-04		
	ಗುರಿ	ಸಾಧನೆ	ಪ್ರತಿಶತ ಸಾಧನೆ	ಗುರಿ	ಸಾಧನೆ	ಪ್ರತಿಶತ ಸಾಧನೆ
1	2	3	4	5	6	7
1. ಜಿ.ಜಿ.ಎಸ್.ವೈ/ಎಸ್.ಜಿ.ಆರ್.ವೈ-I	130.00	73.57	56.60	352.84	611.70	173.37
2. ಇ.ಎ.ಎಸ್./ಎಸ್.ಜಿ.ಆರ್.ವೈ-II	114.00	84.57	74.18	-	-	-
3. ಭಾರಿ ಮತ್ತು ಮಧ್ಯಮ ನೀರಾವರಿ ಮತ್ತು ನೆರೆ ನಿಯಂತ್ರಣ	694.55	414.21	59.64	474.94	680.37	143.26
4. ಸಣ್ಣ ನೀರಾವರಿ	29.51	43.98	149.03	40.18	61.09	152.04
5. ಅಚ್ಚುಕಟ್ಟು ಪ್ರದೇಶಾಭಿವೃದ್ಧಿ	95.08	39.75	41.81	63.51	34.21	53.87
6. ರಸ್ತೆ ಮತ್ತು ಸೇತುವೆ	279.38	357.61	128.00	256.97	346.44	134.8
7. ಕಟ್ಟಡಗಳು	66.23	57.47	86.77	41.04	76.14	185.53
8. ಜಲಾನಯನ ಅಭಿವೃದ್ಧಿ	40.93	36.89	90.13	162.96	78.10	47.93
<b>ಒಟ್ಟು</b>	<b>1489.18</b>	<b>1108.05</b>	<b>75.42</b>	<b>1392.44</b>	<b>1888.05</b>	<b>135.60</b>

9. ಕುಶಲಕರ್ಮಿಗಳಿಗೆ ನೆರವು

ಮಾರುಕಟ್ಟೆ ಸೌಲಭ್ಯ ಮತ್ತು ಇತರೆ ಮೂಲಭೂತ ಸೌಲಭ್ಯಗಳನ್ನು ಒದಗಿಸಲು ವಿವಿಧ ಸ್ವಾಯತ್ತ ಸಂಸ್ಥೆಗಳು ಕಾರ್ಯಕ್ರಮಗಳನ್ನು ರೂಪಿಸಿವೆ. ಕೋಷ್ಟಕ 8.9ರಲ್ಲಿ ವಿವರಗಳನ್ನು ನೀಡಲಾಗಿದೆ.

ಕುಶಲಕರ್ಮಿಗಳಿಗೆ ಸಹಾಯ ಮಾಡುವ ಉದ್ದೇಶದಿಂದ ಸಹಾಯಧನ, ಮಾರ್ಚೆನ್ ಹಣ, ಕಚ್ಚಾಮಾಲಿನ ಸರಬರಾಜು,

**ಕೋಷ್ಟಕ 8.9**  
**2002-03ರಿಂದ 2004-05ರವರೆಗೆ ಕುಶಲಕರ್ಮಿಗಳಿಗೆ ನೆರವು**

ಕಾರ್ಯಕ್ರಮ/ಯೋಜನೆ	ಮೂಲ ಮಾನವ ಸಂಖ್ಯೆ	ವಾಸ್ತವಿಕ ಸಾಧನೆ		ವಾರ್ಷಿಕ ಗುರಿ 2004-05	ಸಾಧನೆ ಡಿಸೆಂಬರ್ 2004ರವರೆಗೆ (ತಾ)
		2002-03	2003-04		
1	2	3	4	5	6
1. ಕರ್ನಾಟಕ ರಾಜ್ಯ ಕುಶಲ ಕೈಗಾರಿಕ ಅಭಿವೃದ್ಧಿ ನಿಗಮ ಅ. ನೆರವು ಪಡೆದ ಕುಶಲ ಕರ್ಮಿಗಳು(ಹೊಸದು)	ಸಂಖ್ಯೆ	80	193	100	22
2. ಕರ್ನಾಟಕ ಕೃಷಿ ಅಭಿವೃದ್ಧಿ ನಿಗಮ ಅ. ನೆರವು ಪಡೆದ ಹತ್ತಿ ಕೃಷಿಗಲು	"	460	71		78
ಆ. ನೆರವು ಪಡೆದ ರೇಷ್ಮೆ ಕೃಷಿಗಲು	"	10	9	-	28
3. ಕರ್ನಾಟಕ ಚರ್ಮೋದ್ಯೋಗ ನಿಗಮ ಅ. ನೆರವು ಪಡೆದ ಕುಶಲಕರ್ಮಿಗಳು	"	1500	1500	1500	-
ಆ. ಪೂರೈಕೆಯಾದ ರಸ್ತೆ ಬದಿಯ ಕ್ಯಾಬಿನೆಗಳು	"	212	-	1000	-
ಇ. ಪೂರೈಕೆಯಾದ ರಸ್ತೆ ಬದಿಯ ಕಾಬಿನೆಗಳು	ಲಕ್ಷ ರೂ	25.44	-	-	-
4. ಸ್ವರ್ಣಜಯಂತಿ ಗ್ರಾಮ ಸಮೃದ್ಧಿ ಯೋಜನೆಯಲ್ಲಿ ತರಬೇತಿ ಹೊಂದಿರುವವರು	ಸಂಖ್ಯೆ	52000	101663	32512	24370
5. ಖಾದಿ ಮತ್ತು ಗ್ರಾಮೋದ್ಯೋಗ ಮಂಡಳಿ					
1. ನೆರವು ನೀಡಲಾದ ಘಟಕಗಳು	ಸಂಖ್ಯೆ	1024	543	661	162
2. ಫಲಾನುಭವಿಗಳು	ಸಂಖ್ಯೆ	1024	543	661	162

10. ಸ್ವಯಂ ಉದ್ಯೋಗ ಕಾರ್ಯಕ್ರಮ

ಸ್ವಯಂ ಉದ್ಯೋಗ ಕಾರ್ಯಕ್ರಮಗಳಾದ ಸಮಗ್ರ ಗ್ರಾಮೀಣ ಅಭಿವೃದ್ಧಿ ಕಾರ್ಯಕ್ರಮ(IRDP),ಗ್ರಾಮೀಣ ಯುವಕ ಸ್ವಯಂ ಉದ್ಯೋಗ ತರಬೇತಿ (TRYSEM),ಗ್ರಾಮೀಣ ಪ್ರದೇಶದಲ್ಲಿ ಸ್ತ್ರೀ ಮತ್ತು ಪುರುಷ ಅಭಿವೃದ್ಧಿ(DWACRA) ಮುಂತಾದ ಕಾರ್ಯಕ್ರಮಗಳನ್ನು ಒಟ್ಟುಗೂಡಿಸಿ ಸ್ವರ್ಣಜಯಂತಿ ಗ್ರಾಮ ಸ್ವರಾಜ್‌ಗಾರ್ ಯೋಜನೆಯೆಂದು ಕರೆಯಲಾಗಿದೆ.

ಸಣ್ಣ ಹಾಗೂ ಲಘು ಉದ್ಯೋಗ ವಲಯಕ್ಕೆ ಉತ್ತೇಜನ ನೀಡಲು ಒಂದು ವ್ಯಾಪಕ ಸಮಗ್ರ ನೀತಿಯನ್ನು ದಿನಾಂಕ 30

ಆಗಸ್ಟ್ 2000ರಂದು ರೂಪಿಸಲಾಯಿತು. ಈ ಸಮಗ್ರ ನೀತಿಯಲ್ಲಿ ಉದ್ಯೋಗವನ್ನು ಹೆಚ್ಚಿಸುವಲ್ಲಿ ಕೆಲವು ಕ್ರಮಗಳನ್ನು ಅನುಸರಿಸಲಾಗಿದ್ದು ಅದರಂತೆ, ಸಣ್ಣ ಹಾಗೂ ಲಘು ಉದ್ಯಮದಡಿಯಲ್ಲಿ ವ್ಯವಹಾರಕ್ಕೆ ಸಂಬಂಧಿಸಿದ ಕೈಗಾರಿಕೆಗಳಿಗೆ ಸಂಬಂಧಿಸಿದಂತೆ ಬಂಡವಾಳ ವಿನಿಯೋಗದ ಮೊತ್ತವನ್ನು ರೂ.5.00 ಲಕ್ಷಗಳಿಂದ ರೂ.10.00 ಲಕ್ಷಗಳಿಗೆ ಏರಿಸಲಾಗಿದೆ. ಮಿಶ್ರ ಸಾಲಗಳ ಮೊತ್ತವನ್ನು ರೂ.10.00 ಲಕ್ಷಗಳಿಂದ 25.00 ಲಕ್ಷಗಳಿಗೆ ಹಾಗೂ ಪ್ರಧಾನಮಂತ್ರಿ ರೋಜ್‌ಗಾರ್ ಯೋಜನಾ ಕಾರ್ಯಕ್ರಮದಡಿಯಲ್ಲಿ ಅರ್ಹ ಕುಟುಂಬದ ವಾರ್ಷಿಕ ಆದಾಯದ ಮಿತಿಯನ್ನು ರೂ.24000 ದಿಂದ 40000ಕ್ಕೆ ಏರಿಸಲಾಗಿದೆ. ಕೋಷ್ಟಕ 8.10ರಲ್ಲಿ ಸ್ವಯಂ ಉದ್ಯೋಗದ ಕಾರ್ಯಕ್ರಮಗಳ ವಿವರಗಳನ್ನು ಕೊಡಲಾಗಿದೆ.

### ಕೋಷ್ಟಕ ೩.10

**2002-2003ರಿಂದ 2004-2005 ನ್ನಾಯಂ ಉದ್ಯೋಗ ಯೋಜನೆಯಡಿಯಲ್ಲಿ ಫಲಾನುಭವಿಗಳು**

ಕಾರ್ಯಕ್ರಮ/ಯೋಜನೆ	ಮೂಲ	ವಾಸ್ತವಿಕ ಸಾಧನೆ		ವಾರ್ಷಿಕ	ಡಿಸೆಂಬರ್
	ಮಾನ	2002-03	2003-04	ಗುರಿ 2004-05	2004ರವರೆಗೆ ಸಾಧನೆ
1	2	3	4	5	6
ಅ. ಸ್ವರ್ಣ ಜಯಂತಿ ಗ್ರಾಮ ಸ್ಮರೋಚ್ಚಿಗಾರ್ ಯೋಜನೆ	ಸಾವಿರಗಳಲ್ಲಿ	37.12	43.29	32.51	28.20
ಆ. ಕರ್ನಾಟಕ ರಾಜ್ಯ ಹಣಕಾಸು ಸಂಸ್ಥೆ					
1. ತಂತಜ್ಞಾನಿಗಳಿಗೆ ನೆರವು	ಸಂಖ್ಯೆ	105	27	-	62
	ರೂ.ಲಕ್ಷಗಳಲ್ಲಿ	777.82	306	-	405.80
2. ಸೊಮ್ಮೆ ಸಾಲಗಳು	ಸಂಖ್ಯೆ				ರೂ.ಲಕ್ಷಗಳಲ್ಲಿ
3. ಪರಿಶಿಷ್ಟ ಜಾತಿ/ ಪಂಗಡಗಳ ಕಲ್ಯಾಣ	ಸಂಖ್ಯೆ	20	41	-	17
	ರೂ.ಲಕ್ಷಗಳಲ್ಲಿ	142.91	396.07	-	183.71
4. ಮಹಿಳಾ ಉದ್ಯಮ	ಸಂಖ್ಯೆ	321	324	-	162
	ರೂ.ಲಕ್ಷಗಳಲ್ಲಿ	8878.96	10300.30	-	3314.79
5. ಇತರೆ *	ಸಂಖ್ಯೆ	560	697	-	408
	ರೂ.ಲಕ್ಷಗಳಲ್ಲಿ	7020.81	9440.88	-	5404.24
ಇ. ಹಿಂದುಳಿದ ವರ್ಗಗಳ ಅಭಿವೃದ್ಧಿ ನಿಗಮ					
ಮಿತ ಹಣ ಯೋಜನೆ	ಸಂಖ್ಯೆ	7672	5004	5500	3958
ಈ. ಕರ್ನಾಟಕ ರಾಜ್ಯ ಕೈಗಾರಿಕಾ					
ಉ. ರಾಷ್ಟ್ರೀಯ ಈಕ್ವಿಟಿ ಯೋಜನೆ					
1. ನೆರವು ಪಡೆದ ಘಟಕಗಳು	ಸಂಖ್ಯೆ	439	471	-	89
2. ಒದಗಿಸಿದ ಹಣ	ರೂ.ಲಕ್ಷಗಳಲ್ಲಿ	1730	867.31	-	270
3. ಉದ್ಯೋಗ ನೀಡುವಿಕೆ	ಸಂಖ್ಯೆ	868	1516	-	680
ಊ. ಕರ್ನಾಟಕ ರಾಜ್ಯ ಕೈಗಾರಿಕಾ ಬಂಡವಾಳ ಅಭಿವೃದ್ಧಿ ನಿಗಮ					
1. ಸಾಲ	ಸಂಖ್ಯೆ	13	3	-	-
	ರೂ.ಕೋಟಿಗಳಲ್ಲಿ	23.57	11.00	15.00	-
2. ಈಕ್ವಿಟಿ	ಸಂಖ್ಯೆ	-	1	-	-
	ರೂ.ಲಕ್ಷಗಳಲ್ಲಿ	-	1.00	-	-
ಋ. ಸ್ತ್ರೀಶಕ್ತಿ ಯೋಜನೆ					
ಅ) ಬ್ಯಾಂಕುಗಳಿಂದ ಸಾಲ ಪಡೆದ ಗುಂಪುಗಳು	ಸಂಖ್ಯೆ(ಕೂ)	12531	30361	-	50792
ಆ) ಒಟ್ಟು ಪಡೆದ ಸಾಲ	ರೂ. ಕೋಟಿಗಳಲ್ಲಿ	42.17	101.88	-	197.92
ಇ) ಸರ್ಕಾರದಿಂದ ಬಿಡುಗಡೆಯಾದ ಅವರ್ತ ನಿಧಿ	ರೂ. ಕೋಟಿಗಳಲ್ಲಿ	16.49	37.47	-	45.26

(ಮುಂದುವರಿದಿದೆ.....)

ಕಾರ್ಯಕ್ರಮ/ಯೋಜನೆ	ಮೂಲ ಮಾನ	ವಾಸ್ತವಿಕ ಸಾಧನೆ		ವಾರ್ಷಿಕ ಗುರಿ 2004-05	ಡಿಸೆಂಬರ್ 2004ರವರೆಗೆ ಸಾಧನೆ
		2002-03	2003-04		
1	2	3	4	5	6
<b>ಎ. ಪರಿಶಿಷ್ಟ ಜಾತಿ ಮತ್ತು ಪರಿಶಿಷ್ಟ ಪಂಗಡಗಳ ಅಭಿವೃದ್ಧಿ ನಿಗಮ ಸ್ವಯಂ ಉದ್ಯೋಗ ಯೋಜನೆ</b>					
ಪ.ಜಾ	ಸಂಖ್ಯೆ	4990	2761	3300	2351
ಪ. ಪಂ	"	953	597	1011	643
<b>ಬಿ. ವಿಶ್ವ ಕಾರ್ಯಕ್ರಮ</b>					
1. ನಿರಂತರವಾದ ಉತ್ಪಾದನಾತ್ಮಕ ಉದ್ಯೋಗ ಪಡೆದವರು					
	ಸಂಖ್ಯೆ	1327	765	-	-
2. ಉತ್ಪಾದಿತ ಸರಕುಗಳ ಒಟ್ಟು ಮೌಲ್ಯ					
	ರೂ. ಲಕ್ಷಗಳಲ್ಲಿ				
ಉತ್ಪಾದನೆ	"	-	-	-	-
ಶೇಖರಣೆ	"	449.13	124.65	-	-
ಮಾರಾಟ					
3. ರಾಜ್ಯ ಆಯವ್ಯಯದಿಂದ ಖರ್ಚು					
	ರೂ. ಲಕ್ಷಗಳಲ್ಲಿ				
ಮಾಡಿದ ಒಟ್ಟು ಹಣ	ರೂ ಲಕ್ಷಗಳಲ್ಲಿ	95.35	132.27	165.00	116.26

\* ಈ ಕೆಳಕಂಡ ಕಾರ್ಯಕ್ರಮಗಳು ಸೇರಿವೆ

1. ರಾಷ್ಟ್ರೀಯ ಈಸ್ಟಿಟ ನಿಧಿ
2. ಪ್ರವಾಸೋದ್ಯಮ
3. ಆರೋಗ್ಯ ಮತ್ತು ಗೃಹ ಆರೈಕೆ
4. ಅಲ್ಪ ಸಂಖ್ಯೆ ಯೋಜನೆಗಳು

## 11. ಸ್ವಯಂ ಉದ್ಯೋಗಕ್ಕೆ ತರಬೇತಿ

ವಿವಿಧ ಸಂಸ್ಥೆಗಳಿಂದ ಸ್ವಂತ ಕೈಗಾರಿಕಾ ಘಟಕಗಳನ್ನು ಪ್ರಾರಂಭಿಸಲು ತರಬೇತಿಗಳನ್ನು ಅಭ್ಯರ್ಥಿಗಳಿಗೆ ನೀಡಲಾಗುತ್ತಿದೆ. ಕಾನೂನು

ಪದವೀಧರರಿಗೆ ತಮ್ಮ ವೃತ್ತಿಯಲ್ಲಿ ತೊಡಗಲು ಸಹಾಯವನ್ನು ನೀಡಲಾಗುತ್ತಿದೆ. ಕೋಷ್ಟಕ 8.11ರಲ್ಲಿ ಈ ಕಾರ್ಯಕ್ರಮಗಳಡಿಯಲ್ಲಿನ ಪ್ರಗತಿಯ ವಿವರಗಳನ್ನು ನೀಡಲಾಗಿದೆ.

9

## ಸಾಮಾಜಿಕ ಸೌಭಾಗ್ಯಗಳು

ಜನತೆಯ ಜೀವನ ಮಟ್ಟವನ್ನು ಸುಧಾರಿಸುವ ಉದ್ದೇಶದಿಂದ ಪ್ರಾಥಮಿಕ ಶಿಕ್ಷಣ, ಆರೋಗ್ಯ, ಕನಿಷ್ಠ ಪೋಷಣಾಂಶ, ಕುಡಿಯುವ ನೀರಿನ ಸೌಲಭ್ಯ, ವಸತಿ, ಪರಿಸರ ನೈರ್ಮಲ್ಯ, ರಕ್ಷಣೆ, ಸಾರಿಗೆ ಮತ್ತು ಸಂಪರ್ಕ ಸೌಲಭ್ಯಗಳನ್ನು ಜನತೆಗೆ ಒದಗಿಸಲು ಕಾರ್ಯಕ್ರಮಗಳನ್ನು ಕೈಗೊಳ್ಳಲಾಗಿದೆ.

### ಶಿಕ್ಷಣ :

1991ರ ಜನಗಣತಿಯ ಪ್ರಕಾರ ರಾಜ್ಯದ ಸಾಕ್ಷರತಾ ಪ್ರಮಾಣವು ಪ್ರತಿಶತ 56.04 ಇದ್ದು 2001ರ ಜನಗಣತಿಯ ಮೇರೆಗೆ ಸಾಕ್ಷರತಾ ಪ್ರಮಾಣವು ಪ್ರತಿಶತ 66.6ಕ್ಕೆ ಏರಿತು. ರಾಜ್ಯದ ಮಹಿಳಾ ಸಾಕ್ಷರತಾ ಪ್ರಮಾಣವು ಸಹ 1991ರ ಜನಗಣತಿಯ ಪ್ರಕಾರ ಪ್ರತಿಶತ 44.3 ಇದ್ದು 2001ರ ಜನಗಣತಿಯ ಪ್ರಕಾರ ಪ್ರತಿಶತ 56.9ಕ್ಕೆ ಏರಿತು. ಗ್ರಾಮೀಣ ಸಾಕ್ಷರತಾ ಪ್ರಮಾಣವು ಸಹ ಪ್ರತಿಶತ 47.7ರಿಂದ ಪ್ರತಿಶತ 59.3ಕ್ಕೆ ಏರಿತು.

10ನೇ ಪಂಚವಾರ್ಷಿಕ ಯೋಜನೆಯಲ್ಲಿ ರಾಜ್ಯದ 14 ವರ್ಷ ವಯಸ್ಸಿನ ಎಲ್ಲಾ ಮಕ್ಕಳಿಗೆ ಕಡ್ಡಾಯ ಶಿಕ್ಷಣವನ್ನು ಒದಗಿಸಲು ಉದ್ದೇಶಿಸಲಾಗಿದೆ. ಪ್ರಾಥಮಿಕ ಶಿಕ್ಷಣವನ್ನು ಸಾರ್ವತ್ರಿಕರಣಗೊಳಿಸುವ ಉದ್ದೇಶದಿಂದ ಮಕ್ಕಳಿಗೆ ಹತ್ತಿರದಲ್ಲಿ ಶಾಲೆಗಳನ್ನು ಸ್ಥಾಪಿಸುವುದು, ಸಾರ್ವತ್ರಿಕ ಭಾಗವಹಿಸುವಿಕೆ (ಎಲ್ಲಾ ಅರ್ಹ ವಿದ್ಯಾರ್ಥಿಗಳನ್ನು ಶಾಲೆಗೆ ದಾಖಲಿಸುವುದು ಹಾಗೂ ಶಾಲೆಯಲ್ಲೇ ಉಳಿಸಿಕೊಳ್ಳುವುದು) ಮತ್ತು ಸಾರ್ವತ್ರಿಕ ಶಿಕ್ಷಣ ಹೊಂದುವುದು (ಶಾಲೆಗೆ ದಾಖಲಾದ ಎಲ್ಲಾ ಮಕ್ಕಳು ಕನಿಷ್ಠ ಪ್ರತಿಶತ 80ರಷ್ಟು ನಿಗದಿಪಡಿಸಿದ ಶಿಕ್ಷಣವನ್ನು ಹೊಂದುವಂತೆ ಮಾಡುವುದು) ಮುಂತಾದ ಕಾರ್ಯಕ್ರಮಗಳನ್ನು ಹಾಕಿಕೊಳ್ಳಲಾಗಿದೆ.

ರಾಜ್ಯವು ಶಿಕ್ಷಣವನ್ನು ಸಾರ್ವತ್ರಿಕರಣಗೊಳಿಸುವ ದಿವಸದಲ್ಲಿ 52000 ಪ್ರಾಥಮಿಕ ಶಾಲೆಗಳು ಮತ್ತು 9051 ಪ್ರೌಢಶಾಲೆಗಳ ಮೂಲಕ ಉತ್ತಮ ಶಾಲಾ ಸೌಲಭ್ಯವನ್ನು ಒದಗಿಸಲಾಗುತ್ತಿದೆ. ರಾಜ್ಯದಲ್ಲಿ 1.04 ಕೋಟಿಗೂ ಹೆಚ್ಚು ವಿದ್ಯಾರ್ಥಿಗಳು 1 ರಿಂದ 10ನೇ ತರಗತಿಯಲ್ಲಿ ಓದುತ್ತಿದ್ದಾರೆ. 3.29 ಲಕ್ಷ ಶಿಕ್ಷಕರು ಪ್ರಾಥಮಿಕ ಹಾಗೂ ಪ್ರೌಢ ಶಾಲೆಗಳಲ್ಲಿ ಕಾರ್ಯ ನಿರ್ವಹಿಸುತ್ತಿದ್ದಾರೆ. ಕಳೆದ 4 ವರ್ಷಗಳಲ್ಲಿ ಸುಮಾರು 8 ಲಕ್ಷ ಮಕ್ಕಳನ್ನು ಶಾಲೆಗೆ ಮರುಳ ಕರತರವಲ್ಲಿ ಯಶಸ್ವಿ ಕಂಡುಕೊಳ್ಳಲಾಗಿದೆ. ರಾಜ್ಯ ಸರ್ಕಾರವು ಮಕ್ಕಳನ್ನು ಶಾಲೆಗೆ ದಾಖಲಿಸುವ ಅಭಿಯಾನಕ್ಕೆ ಸಂಬಂಧಿಸಿದಂತೆ ಚಿನ್ನರ ಅಂಗಕ, ಬಾ ಮರುಳ ಶಾಲೆಗೆ, ಕೂಲಿಯಿಂದ ಶಾಲೆಗೆ, ಬಾ ಬಾಲ ಶಾಲೆಗೆ ಮುಂತಾದ ಪರಿಣಾಮಕಾರಿ ಕಾರ್ಯಕ್ರಮಗಳನ್ನು ಆಯೋಜಿಸಿದೆ. ಕರ್ನಾಟಕ ರಾಜ್ಯ ಸರ್ಕಾರವು 7ನೇ ತರಗತಿಯವರೆಗೆ

ವ್ಯಾಸಂಗ ಮಾಡುತ್ತಿರುವ ರಾಜ್ಯದ ಎಲ್ಲಾ ಸರ್ಕಾರಿ ಶಾಲೆಗಳು ಹಾಗೂ ಅನುದಾನಿತ ಶಾಲೆಗಳ ಮಕ್ಕಳಿಗೆ ವಿಸ್ತೃತವಾಗಿ ಮಧ್ಯಾಹ್ನ ಬಿಸಿಯೂಟ ಒದಗಿಸುವ ಕಾರ್ಯಕ್ರಮವನ್ನು ಮುಖ್ಯವಾಗಿ ಮಕ್ಕಳು ಶಾಲೆಯನ್ನು ಮಧ್ಯದಲ್ಲೇ ಬಿಟ್ಟುಹೋಗುವುದನ್ನು ತಡೆಯುವ (drop out) ಉದ್ದೇಶದಿಂದ ಪ್ರಾರಂಭಿಸಿದೆ. ಕೇಂದ್ರ ಸಹಾಯದ ಯೋಜನೆಯಾದ ಸರ್ವಶಿಕ್ಷ ಅಭಿಯಾನ ಕಾರ್ಯಕ್ರಮದ ಅನುಷ್ಠಾನಕ್ಕಾಗಿ ಪ್ರಸ್ತುತ ಸಾಲಿಗೆ ರೂ. 435 ಕೋಟಿಗಳನ್ನು ನಿಗದಿಪಡಿಸಿದ್ದು, ಇದರಲ್ಲಿ ರೂ. 114 ಕೋಟಿಗಳನ್ನು ರಾಜ್ಯದ ಪಾಲಿಗೆ ನಿಗದಿಪಡಿಸಲಾಗಿದೆ. ಸುಮಾರು 200 ಅಥವಾ ಅದಕ್ಕಿಂತ ಜನಸಂಖ್ಯೆ ಹೆಚ್ಚಿರುವ ಪ್ರತಿ ಹಳ್ಳಿಗೂ ಪ್ರಾಥಮಿಕ ಶಾಲೆಯನ್ನು ಒದಗಿಸಲಾಗಿದೆ. ರಾಜ್ಯದ ಆಯವ್ಯಯದಲ್ಲಿ ಶಿಕ್ಷಣಕ್ಕೆ ಹೆಚ್ಚಿನ ಮಹತ್ವ ನೀಡಲಾಗಿದ್ದು ಶಿಕ್ಷಣಕ್ಕೆ ಒದಗಿಸಲಾದ ಆಯವ್ಯಯದಲ್ಲಿ ಸುಮಾರು ಶೇ 56 ರಷ್ಟು ಪ್ರಾಥಮಿಕ ಶಿಕ್ಷಣಕ್ಕೂ, ಶೇ 30 ರಷ್ಟು ಪ್ರೌಢ ಶಿಕ್ಷಣಕ್ಕೂ ಹಾಗೂ ಶೇ 12.5 ರಷ್ಟು ಉನ್ನತ ಶಿಕ್ಷಣಕ್ಕೆ ಮೀಸಲಿಡಲಾಗಿದೆ. ಪ್ರಸ್ತುತ ಸಾಲಿನಲ್ಲಿ ಉನ್ನತ ಶಿಕ್ಷಣದ ಗುಣಮಟ್ಟವನ್ನು ಹೆಚ್ಚಿಸುವ ಬಗ್ಗೆ ರಚಿತವಾದ ಕಾರ್ಯಪಡೆ (Task Force) ತನ್ನ ಅಂತಿಮ ವರದಿಯನ್ನು ನೀಡಿದ್ದು, ವರದಿಯ ಶಿಫಾರಸ್ಸುಗಳು ರಾಜ್ಯ ಸರ್ಕಾರದ ಪರಿಶೀಲನೆಯಲ್ಲಿವೆ. ಪ್ರಸ್ತುತ ಸಾಲಿನಲ್ಲಿ ಹೊಸದಾಗಿ ತುಮಕೂರಿನಲ್ಲಿ ಒಂದು ವಿಶ್ವವಿದ್ಯಾಲಯವನ್ನು ಪ್ರಾರಂಭಿಸಲಾಗಿದೆ. ವಿಶ್ವೇಶ್ವರಯ್ಯ ತಾಂತ್ರಿಕ ವಿಶ್ವವಿದ್ಯಾಲಯವು ಇ-ಕಲಿಕೆಯ ಕೇಂದ್ರವನ್ನು ಇತ್ತೀಚೆಗೆ ಮೈಸೂರಿನಲ್ಲಿ ಸ್ಥಾಪಿಸಿದ್ದು ಸ್ಯಾಟೆಲೈಟ್ (Satellite) ಮೂಲಕ ದೂರದಿಂದಲೇ ಗುಣಮಟ್ಟದ ಶಿಕ್ಷಣವನ್ನು ಒದಗಿಸುವ ಉದ್ದೇಶವನ್ನು ಹೊಂದಿದೆ.

### ಬಿ. ಪ್ರಾಥಮಿಕ ಶಿಕ್ಷಣ:

10ನೇ ಪಂಚವಾರ್ಷಿಕ ಯೋಜನೆಯಲ್ಲಿ ಈ ಕೆಳಕಂಡ ಅಭಿವೃದ್ಧಿ ಕಾರ್ಯಕ್ರಮಗಳನ್ನು ಹಮ್ಮಿಕೊಳ್ಳಲಾಗಿದೆ.

1. 2003ರ ವೇಳೆಗೆ ಎಲ್ಲಾ ಮಕ್ಕಳನ್ನು ಶಾಲೆಗಳಲ್ಲಿ ದಾಖಲಿಸುವಿಕೆ.
2. 2007ರ ಅಂತ್ಯಕ್ಕೆ ಲೈಂಗಿಕ ವ್ಯತ್ಯಾಸ ಮತ್ತು ಕೂಲಿ ಹರಗಗಳನ್ನು ಶೇ. 5ಕ್ಕಿಂತ ಕಡಿಮೆ ಮಟ್ಟಕ್ಕೆ ತರುವಿಕೆ.
3. 10ನೇ ಪಂಚವಾರ್ಷಿಕ ಯೋಜನೆಯೊಳಗೆ ಸಾಕ್ಷರತಾ ಪ್ರಮಾಣವನ್ನು ಶೇ. 7ರ ಮಟ್ಟಕ್ಕೆ ಏರಿಸುವಿಕೆ. |

10ನೇ ಪಂಚವಾರ್ಷಿಕ ಯೋಜನೆಯ ಗುರಿಗಳನ್ನು ಪರಿಣಾಮಕಾರಿಯಾಗಿ ನಡೆಸುವ ಸಲುವಾಗಿ ಶಾಲಾ ದಾಖಲಾತಿ.



ಹಾಜರಾತಿ, ಮೂಲಭೂತ ಸೌಲಭ್ಯಗಳನ್ನು ಒದಗಿಸುವಿಕೆ, ಶಿಕ್ಷಕರ ನೇಮಕಾತಿ ಮತ್ತು ತರಬೇತಿ ಮುಂತಾದ ಕಾರ್ಯಕ್ರಮಗಳನ್ನು ಹಮ್ಮಿಕೊಳ್ಳಲಾಗಿದೆ. ಸಮುದಾಯ ಭಾಗವಹಿಸುವಿಕೆಯು ಮಕ್ಕಳನ್ನು ಶಾಲೆಗೆ ತರುವ ಕಾರ್ಯಕ್ರಮದಲ್ಲಿ ಬಹಳ ಮುಖ್ಯವಾಗಿದೆ.

ಕರ್ನಾಟಕ ರಾಜ್ಯದಲ್ಲಿ 2004ನೇ ಸಾಲಿನ ಮಾರ್ಚ್ ತಿಂಗಳ ಕೊನೆಯಲ್ಲಿ ಇದ್ದಂತೆ ಒಟ್ಟು 51904 ಸರ್ಕಾರಿ ಪ್ರಾಥಮಿಕ ಶಾಲೆಗಳು, 2606 ಅನುದಾನಿತ ಪ್ರಾಥಮಿಕ ಶಾಲೆಗಳು ಹಾಗೂ 6006 ಅನುದಾನ ರಹಿತ ಪ್ರಾಥಮಿಕ ಶಾಲೆಗಳು ಕಾರ್ಯ ನಿರ್ವಹಿಸುತ್ತಿವೆ. ರಾಜ್ಯದಲ್ಲಿ ಒಟ್ಟು 2.51 ಲಕ್ಷ ಪ್ರಾಥಮಿಕ ಶಾಲಾ ಶಿಕ್ಷಕರು ಕಾರ್ಯ ನಿರ್ವಹಿಸುತ್ತಿದ್ದು ಆ ಪೈಕಿ 1.97 ಲಕ್ಷ ಶಿಕ್ಷಕರು ಸರ್ಕಾರಿ ಶಾಲೆಗಳಲ್ಲಿ ಕಾರ್ಯನಿರ್ವಹಿಸುತ್ತಿದ್ದಾರೆ. ಸುಮಾರು 84 ಲಕ್ಷ ಮಕ್ಕಳು ಪ್ರಾಥಮಿಕ ಶಿಕ್ಷಣವನ್ನು ಪಡೆಯುತ್ತಿದ್ದು 66 ಲಕ್ಷ ಮಕ್ಕಳು ಸರ್ಕಾರಿ ಶಾಲೆಗಳಲ್ಲಿ ವ್ಯಾಸಂಗ ಮಾಡುತ್ತಿದ್ದಾರೆ.

ಪ್ರತಿ ವರ್ಷ ರಾಜ್ಯ ಸರ್ಕಾರವು ಫೆಬ್ರವರಿ ಮಾಹೆಯಲ್ಲಿ ಮಕ್ಕಳ ಜನಗಣತಿ ಕಾರ್ಯವನ್ನು ನಡೆಸುತ್ತಿದೆ. 2001ನೇ ಸಾಲಿನ ಫೆಬ್ರವರಿ ಮಾಹೆಯಲ್ಲಿ ನಡೆಸಿದ ಗಣತಿಯ ಪ್ರಕಾರ 10.53 ಲಕ್ಷ ಶಾಲೆಗೆ ಬರೆದಿರುವ ಮಕ್ಕಳಿದ್ದು 2004ನೇ ಸಾಲಿನಲ್ಲಿ ನಡೆಸಿದ ಮಕ್ಕಳ ಜನಗಣತಿಯ ಪ್ರಕಾರ ಶಾಲೆಗೆ ಬರೆದಿರುವ ಮಕ್ಕಳ ಸಂಖ್ಯೆ 2.80 ಲಕ್ಷಕ್ಕೆ ಇಳಿದಿದೆ. ರಾಜ್ಯ ಸರ್ಕಾರವು ಅನೇಕ ಪ್ರೋತ್ಸಾಹದಾಯಕ ಕಾರ್ಯಕ್ರಮಗಳನ್ನು ಅನುಷ್ಠಾನಗೊಳಿಸುವುದರ ಮೂಲಕ ಮಕ್ಕಳನ್ನು ಶಿಕ್ಷಣದ ಮುಖ್ಯವಾಹಿನಿಗೆ ಕರೆತರಲು ಪ್ರಯತ್ನಿಸುತ್ತಿದೆ.

ಪ್ರಾಥಮಿಕ ಶಿಕ್ಷಣದ ಸಾರ್ವತ್ರಿಕರಗಣಕ್ಕಾಗಿ ಈ ಕೆಳಕಂಡ ಕಾರ್ಯಕ್ರಮಗಳನ್ನು ಅನುಷ್ಠಾನಗೊಳಿಸಲಾಗಿದೆ.

### 1. ಪ್ರಾಥಮಿಕ ಶಾಲಾ ಶಿಕ್ಷಕರ ನೇಮಕಾತಿ:

1993-94ನೇ ಸಾಲಿನಿಂದ ಪ್ರತಿ ವರ್ಷ ಕನಿಷ್ಠ ತರಗತಿಗೆ ಒಬ್ಬರಿಂದ ಶಿಕ್ಷಕರನ್ನು ಪ್ರಾಥಮಿಕ ಶಾಲೆಗಳಿಗೆ ಒದಗಿಸುವುದು ಸರ್ಕಾರದ ನೀತಿಯಾಗಿದೆ. ಪ್ರಸ್ತುತ 2004-05ನೇ ಸಾಲಿನಲ್ಲಿ 2966 ಶಿಕ್ಷಕರನ್ನು ನೇಮಿಸಿಕೊಳ್ಳುವ ಪ್ರಕ್ರಿಯೆ ಕೊನೆಯ ಹಂತದಲ್ಲಿದೆ.

### 2. ಉಚಿತ ಸಮವಸ್ತ್ರಗಳು ಮತ್ತು ಪಠ್ಯ ಪುಸ್ತಕಗಳು:

1 ರಿಂದ 7ನೇ ತರಗತಿಯಲ್ಲಿ ವ್ಯಾಸಂಗ ಮಾಡುವ ಎಲ್ಲಾ ಸರ್ಕಾರಿ ಶಾಲೆಗಳ ಹೆಣ್ಣುಮಕ್ಕಳಿಗೆ ಹಾಗೂ 8 ರಿಂದ 10ನೇ ತರಗತಿಯಲ್ಲಿ ವ್ಯಾಸಂಗ ಮಾಡುತ್ತಿರುವ ಹೆಣ್ಣುಮಕ್ಕಳಿಗೆ ಉಚಿತ ಸಮವಸ್ತ್ರಗಳನ್ನು ವಿತರಿಸಲಾಗುತ್ತಿದೆ. ಪ್ರಸ್ತುತ ಸಾಲಿಗೆ ರೂ. 51.76 ಕೋಟಿಗಳ ವೆಚ್ಚದಲ್ಲಿ ಸುಮಾರು 58.29 ಲಕ್ಷ ಮಕ್ಕಳು ಈ ಕಾರ್ಯಕ್ರಮದ ಪ್ರಯೋಜನ ಪಡೆಯುತ್ತಿದ್ದಾರೆ.

5 ರಿಂದ 7ನೇ ತರಗತಿಯಲ್ಲಿ ವ್ಯಾಸಂಗ ಮಾಡುವ ಎಲ್ಲಾ ಸರ್ಕಾರಿ ಶಾಲೆಗಳ ಹೆಣ್ಣುಮಕ್ಕಳಿಗೆ, 8 ರಿಂದ 10ನೇ ತರಗತಿಯಲ್ಲಿ ವ್ಯಾಸಂಗ ಮಾಡುತ್ತಿರುವ ಪರಿಶಿಷ್ಟ ಜಾತಿ / ಪರಿಶಿಷ್ಟ ವರ್ಗದ ಗಂಡು ಮಕ್ಕಳು ಉಚಿತವಾಗಿ ಫರ್ಷ್ ಮಸ್ತಕಗಳನ್ನು ವಿತರಿಸಲಾಗುತ್ತಿದೆ.

ಪ್ರಸ್ತುತ ಸಾಲಿನಲ್ಲಿ ರೂ. 30.00 ಕೋಟಿಗಳ ವೆಚ್ಚದಲ್ಲಿ ಸುಮಾರು 3.50 ಲಕ್ಷ ಮಕ್ಕಳು ಈ ಯೋಜನೆಯ ಪ್ರಯೋಜನ ಪಡೆಯುತ್ತಿದ್ದಾರೆ. 7ನೇ ತರಗತಿಯಲ್ಲಿ ವ್ಯಾಸಂಗ ಮಾಡುತ್ತಿರುವ ಪರಿಶಿಷ್ಟ ಜಾತಿ / ಪರಿಶಿಷ್ಟ ವರ್ಗದ ಹೆಣ್ಣು ಮಕ್ಕಳಿಗೆ ಒಂದು ಶಾಲಾ ಪುಸ್ತಕದ ಜೀಲ ಹಾಗೂ 6 ನೋಟ್ ಪುಸ್ತಕಗಳನ್ನು ಉಚಿತವಾಗಿ ವಿತರಿಸಲಾಗುತ್ತಿದೆ. ಈ ಕಾರ್ಯಕ್ರಮದಡಿ ಪ್ರಸ್ತುತ ಸಾಲಿನಲ್ಲಿ ರೂ. 4.12 ಕೋಟಿಗಳ ವೆಚ್ಚದಲ್ಲಿ ಸುಮಾರು 2.34 ಲಕ್ಷ ಮಕ್ಕಳು ಈ ಯೋಜನೆಯ ಪ್ರಯೋಜನ ಪಡೆಯುತ್ತಿದ್ದಾರೆ.

### 3. ಸರ್ಕಾರೀತರ ಶುಲ್ಕ ವಿನಾಯಿತಿ:

5 ರಿಂದ 7ನೇ ತರಗತಿಯಲ್ಲಿ ವ್ಯಾಸಂಗ ಮಾಡುತ್ತಿರುವ ಹೆಣ್ಣು ಮಕ್ಕಳು ಹಾಗೂ ಪರಿಶಿಷ್ಟ ಜಾತಿ / ಪರಿಶಿಷ್ಟ ವರ್ಗಗಳ ಗಂಡು ಮಕ್ಕಳಿಗೆ ಸರ್ಕಾರೀತರ ಶುಲ್ಕ ವಿನಾಯಿತಿ ನೀಡಲಾಗುತ್ತಿದೆ.

### 4. ಲಕ್ಷರ ದಾಖಲಾತಿ ಕಾರ್ಯಕ್ರಮ (ಮಧ್ಯಾಹ್ನ ಶಿರಿಯಾಬ ಯೋಜನೆ):

1 ರಿಂದ 7ನೇ ತರಗತಿಗಳಲ್ಲಿ ವ್ಯಾಸಂಗ ಮಾಡುತ್ತಿರುವ ಸರ್ಕಾರಿ ಹಾಗೂ ಅನುದಾನಿತ ಪ್ರಾಥಮಿಕ ಶಾಲೆಯ ಎಲ್ಲಾ ಮಕ್ಕಳಿಗೂ ಅಕ್ಷರ ದಾಖಲಾತಿ ಕಾರ್ಯಕ್ರಮದಡಿಯಲ್ಲಿ ಮಧ್ಯಾಹ್ನ ಬಿಸಿಲೂಟವನ್ನು ಒದಗಿಸಲಾಗುತ್ತಿದೆ. ಪ್ರಥಮವಾಗಿ ಈ ಯೋಜನೆಯನ್ನು ಶೈಕ್ಷಣಿಕವಾಗಿ ಹಿಂದೂಳದ ರಾಜ್ಯದ ಈಶಾನ್ಯ ಭಾಗದ 7 ಜಿಲ್ಲೆಗಳಲ್ಲಿ ಪ್ರಾರಂಭಿಸಲಾಗಿತ್ತು. ಈ ಯೋಜನೆಯ ಮುಖ್ಯ ಉದ್ದೇಶಗಳೆಂದರೆ ಶಾಲಾ ದಾಖಲಾತಿಯನ್ನು ಹೆಚ್ಚಿಸುವುದು, ಮಕ್ಕಳ ಹಾಜರಾತಿಯನ್ನು ಹೆಚ್ಚಿಸುವುದು, ಮಧ್ಯದಲ್ಲೇ ಶಾಲೆಯನ್ನು ತೊರೆದು ಹೋಗುವ ಮಕ್ಕಳನ್ನು ಶಾಲೆಯಲ್ಲಿಯೇ ಉಳಿಸಿಕೊಳ್ಳುವುದು ಹಾಗೂ ಪೌಷ್ಟಿಕ ಆಹಾರ ಒದಗಿಸುವುದರ ಮೂಲಕ ಮಕ್ಕಳ ಸಾಮಾನ್ಯ ಆರೋಗ್ಯ ಸುಧಾರಿಸುವುದರ ಜೊತೆಗೆ ಕಲಿಕಾ ಶಕ್ತಿಯನ್ನು ಅಭಿವೃದ್ಧಿಪಡಿಸುವುದಾಗಿದೆ. ಪ್ರಸ್ತುತ ಸಾಲಿನಲ್ಲಿ ಸುಮಾರು 66.33 ಲಕ್ಷ ಶಾಲಾ ಮಕ್ಕಳು ಈ ಯೋಜನೆಯ ಪ್ರಯೋಜನ ಪಡೆಯುತ್ತಿದ್ದಾರೆ. ಸರ್ಕಾರೀತರ ಸಂಸ್ಥೆಗಳೂ ಮತ್ತು ಮಹಿಳಾ ಸ್ವಯಂ ಸೇವಕ ಗುಂಪುಗಳು ಈ ಯೋಜನೆಯಡಿ ಭಾಗಗಳಾಗಿದ್ದು, ಮಕ್ಕಳ ಶಾಲಾ ದಾಖಲಾತಿಯನ್ನು ಹೆಚ್ಚಿಸುವಲ್ಲಿ ಸಹಕಾರಿಯಾಗಿರುತ್ತವೆ. ಪ್ರಸ್ತುತ ಸಾಲಿನಲ್ಲಿ ಸುಮಾರು ಶೇ 3 ರಷ್ಟು ಮಕ್ಕಳ ಶಾಲಾ ದಾಖಲಾತಿ ಹೆಚ್ಚಿದೆ. ಪ್ರಸ್ತುತ ಸಾಲಿಗೆ ರಾಜ್ಯ ಸರ್ಕಾರವು ರೂ. 262 ಕೋಟಿಗಳನ್ನು ವೆಚ್ಚಮಾಡುತ್ತಿದ್ದು ಹೆಚ್ಚುವರಿಯಾಗಿ ಪ್ರಧಾನ ಮಂತ್ರಿ ಗ್ರಾಮೋದಯ ಯೋಜನೆಯಡಿ ರೂ. 15 ಕೋಟಿಗಳನ್ನು ವೆಚ್ಚಮಾಡಲಾಗುತ್ತಿದೆ.

### 5. ಸರ್ಕಾರಿ ಶಾಲೆಯಲ್ಲಿ ವ್ಯಾಸಂಗ ಮಾಡುವ ವಿದ್ಯಾರ್ಥಿಗಳಿಗಾಗಿ ಇತರ ಸೌಲಭ್ಯಗಳು:

- 1) ಶಾಲೆಗೆ ಹೋಗಿರುವ ಕೊಳೆಗೇರಿ ಮಕ್ಕಳಿಗೆ ಸಂಚಾರಿ ಶಾಲೆ ಹಾಗೂ ಸದಾ ಶಾಲೆಯನ್ನು ಪ್ರಾರಂಭಿಸಲಾಗಿದೆ.
- 2) ಇನ್‌ಫೋಸಿಸ್, ಇಸ್ರಾನ್, ಆಜೀಂ ಪ್ರೇಮ್‌ಜಿ ಪ್ರತಿಷ್ಠಾನ ಇತ್ಯಾದಿ ದಾನಿಗಳ ನೆರವು ಪಡೆದು ಗ್ರಂಥಾಲಯ ಸೌಲಭ್ಯ.

ಕಂಪ್ಯೂಟರ್ ಶಿಕ್ಷಣ, ಮುಖ್ಯದಾಯಕ ಊಟದ ವ್ಯವಸ್ಥೆ, ಗುಣಮಟ್ಟದ ಶಿಕ್ಷಣಕ್ಕೆ ನೆರವು ಕಲ್ಪಿಸಲಾಗಿದೆ.

- 3) ಶಾಲಾ ಮಕ್ಕಳ ವ್ಯಕ್ತಿತ್ವ ಬೆಳವಣಿಗೆಗಾಗಿ ಚೈತ್ರದ ಚಿಗುರು ಬೇಸಿಗೆ ಶಿಬಿರ, ಪ್ರತಿಭಾ ಕಾರಂಡಿ ಕಾರ್ಯಕ್ರಮ, ವಿಜ್ಞಾನ ಕಾರ್ಯಕ್ರಮ, ವಿವಿಧ ಸ್ಪರ್ಧಾತ್ಮಕ ಕಾರ್ಯಕ್ರಮ, ಕ್ರೀಡಾ ಚಟುವಟಿಕೆ ಮುಂತಾದವುಗಳನ್ನು ನಡೆಸಲಾಗುತ್ತಿದೆ.
- 4) ಕರ್ನಾಟಕ ರಾಜ್ಯ ವಿದ್ಯಾರ್ಥಿಗಳ ಕ್ಷೇಮಾಭಿವೃದ್ಧಿ ನಿಧಿಯಿಂದ ಪ್ರತಿಭಾವಂತ ವಿದ್ಯಾರ್ಥಿಗಳಿಗೆ ನೆರವು ಹಾಗೂ ವೈದ್ಯಕೀಯ ಸೌಲಭ್ಯವನ್ನು ಒದಗಿಸುವುದು ಮತ್ತು ವಿಮಾ ಯೋಜನೆಯನ್ನು ಪ್ರಾರಂಭಿಸಲಾಗಿದೆ.
- 5) ರಾಜ್ಯದ ಪರಿಶಿಷ್ಟ ಜಾತಿ / ಪರಿಶಿಷ್ಟ ವರ್ಗ ಮತ್ತು ಇತರ ಹಿಂದುಳಿದ ವರ್ಗಗಳ ವಿದ್ಯಾರ್ಥಿಗಳಿಗೆ ಜಿಲ್ಲಾತಾಲ್ಲೂಕು ಆಡಳಿತ ವ್ಯಾಪ್ತಿಯಲ್ಲಿ ವಿದ್ಯಾರ್ಥಿ ನಿಲಯಗಳ ಸೌಲಭ್ಯವನ್ನು ಸಮಾಜ ಕಲ್ಯಾಣ ಇಲಾಖೆಯ ಸಹಯೋಗದೊಂದಿಗೆ ಒದಗಿಸಲಾಗುತ್ತಿದೆ.
- 6) ಸಮಾಜದ ವಿವಿಧ ವರ್ಗದ ವಿದ್ಯಾರ್ಥಿಗಳಿಗೆ ರಾಜ್ಯಕೇಂದ್ರ ಸರ್ಕಾರಸ್ತಾಯಿತ ಸಂಸ್ಥೆಗಳ ವತಿಯಿಂದ ವಿವಿಧ ವಿದ್ಯಾರ್ಥಿ ವೇತನ ಸೌಲಭ್ಯಗಳನ್ನು ಕಲ್ಪಿಸಿಕೊಡಲಾಗಿದೆ.

## 8. ಇತರೆ ಸೌಲಭ್ಯಗಳು:

- 1) ರಾಜ್ಯ ಯೋಜನೆಯಡಿ ಶಾಲೆಗೆ ಅವಶ್ಯಕವಾದ ಬೋಧನಾ ಕಲಿಕಾ ಸಾಮಗ್ರಿಗಳನ್ನು ಕೊಳ್ಳಲು ಅವಕಾಶ ಕಲ್ಪಿಸಿದೆ.
- 2) ಕಷ್ಟ ಹಲಗೆ ವಿಸ್ತೃತ ಯೋಜನೆಯಡಿ ಕಿರಿಯ ಪ್ರಾಥಮಿಕ ಶಾಲೆಗಳಿಗೆ ಪೀಠೋಪಕರಣ, ವಾಚನಾಲಯ ಮತ್ತು ಕ್ರೀಡಾ ಸಾಮಗ್ರಿಗಳನ್ನು ಖರೀದಿಸಲು ರಾಜ್ಯ ಸರ್ಕಾರವು ಅನುದಾನವನ್ನು ಒದಗಿಸುತ್ತಿದೆ.

## 7. ದೈನಂದಿನ ಶಿಕ್ಷಣ ಕಾರ್ಯಕ್ರಮ:

ಇದು ಸೇವಾ ನಿರತ ಶಾಲಾ ಶಿಕ್ಷಕರಿಗೆ ಉತ್ತಮ ಮಟ್ಟದ ತರಬೇತಿ ನೀಡುವ ಯೋಜನೆಯಾಗಿದೆ. ಶಿಕ್ಷಕರ ಬೌದ್ಧಿಕ ಮಟ್ಟ ಹಾಗೂ ಕಲಿಸುವ ಸಾಮರ್ಥ್ಯವನ್ನು ಸುಧಾರಿಸುವ ನಿಟ್ಟಿನಲ್ಲಿ ಚೈತ್ರನ್ಯ ಕಾರ್ಯಕ್ರಮವು ಕಾರ್ಯನಿರ್ವಹಿಸುತ್ತಿದೆ. ರಾಜ್ಯ ಶಿಕ್ಷಣ ಸಂಶೋಧನೆ ಮತ್ತು ತರಬೇತಿ ಸಂಸ್ಥೆ (DSERT) ಆಡಿಯಲ್ಲಿ ಪ್ರಸ್ತುತ ಸಾಲಿನಲ್ಲಿ 1.94 ಲಕ್ಷ ಸೇವಾನಿರತ ಶಿಕ್ಷಕರಿಗೆ ತರಬೇತಿಯನ್ನು ನೀಡಲಾಗಿದೆ ಹಾಗೂ ಅಖಿಲಭಾರತ ಸಹಯೋಗದೊಂದಿಗೆ 3316 ಹೊಸದಾಗಿ ಸೇವೆಗೆ ಸೇರಿದ ಶಿಕ್ಷಕರಿಗೆ ಇಂಡಕ್ಷನ್ ತರಬೇತಿ (Induction training)ನ್ನು ಕೊಡಲಾಗಿದೆ.

## 8. ಎಡುಸಾಟ್ (EDUSAT) ಯೋಜನೆ:

ರಾಜ್ಯದ ಪ್ರಾಥಮಿಕ ಶಾಲೆಗಳ ವಿದ್ಯಾರ್ಥಿಗಳಿಗೆ ವಿದ್ಯುತ್ಸಾಧನ ಮಾಧ್ಯಮದ (Satellite) ಮೂಲಕ ಶಿಕ್ಷಣವನ್ನು ನೀಡುವ ದಿವ್ಯದಲ್ಲಿ

ಇಸ್ರೋ (ISRO) ಹಾಗೂ ಡಿ.ಎಸ್.ಇ.ಆರ್.ಟಿ. (DSERT) ಸಹಯೋಗದೊಂದಿಗೆ ಹೊಸದಾಗಿ ಎಡುಸಾಟ್ (EDUSAT) ಎಂಬ ಕಾರ್ಯಕ್ರಮವನ್ನು ಹಂತ ಹಂತವಾಗಿ ಕಾರ್ಯರೂಪಕ್ಕೆ ತರಲಾಗುತ್ತಿದೆ. ಪ್ರಥಮ ಹಂತದಲ್ಲಿ 855 ಪ್ರಾಥಮಿಕ ಶಾಲೆಗಳು ಹಾಗೂ ಸುಮಾರು 100 ಪ್ರೌಢ ಶಾಲೆಗಳನ್ನು ಈ ಯೋಜನೆಯಡಿ ಅಳವಡಿಸಿಕೊಳ್ಳಲಾಗಿದೆ. ಇಸ್ರೋ (ISRO) ಸಂಸ್ಥೆಯು ಈ ಯೋಜನೆಯಡಿ ಅಭಿವೃದ್ಧಿಪಡಿಸಿದ ತಂತ್ರಾಂಶವನ್ನು ಹಾಗೂ ಹಾರ್ಡ್‌ವೇರನ್ನು ರಾಜ್ಯ ಶಿಕ್ಷಣ ಸಂಶೋಧನೆ ಮತ್ತು ತರಬೇತಿ ಸಂಸ್ಥೆ (DSERT) ಮೂಲಕ ಒದಗಿಸುತ್ತಿದೆ.

## 9. ಸರ್ವಶಿಕ್ಷಣ ಅಭಿಯಾನ:

ಸರ್ವಶಿಕ್ಷಣ ಅಭಿಯಾನವು ಭಾರತ ಸರ್ಕಾರದ ಸಂಯೋಜಿತ ಕಾರ್ಯಕ್ರಮ. ಈ ಕಾರ್ಯಕ್ರಮವು 10ನೇ ಪಂಚವಾರ್ಷಿಕ ಯೋಜನೆಯಲ್ಲಿ ಪ್ರಾರಂಭಿಸಲಾಗಿದ್ದು ಕೇಂದ್ರ ಮತ್ತು ರಾಜ್ಯ ಸರ್ಕಾರಗಳ ಶೇ. 75:25ರ ಅನುಪಾತದಲ್ಲಿ ನಡೆಯುತ್ತಿದೆ. ಇದರ ಮೂಲ ಉದ್ದೇಶ ಶಾಲಾ ಸೌಲಭ್ಯ ಇಲ್ಲದ ಹೊಸ ಶಾಲೆಗಳ ನಿರ್ಮಾಣ. ಹಾಲಿ ಶಾಲೆಗಳ ಪುನರುದ್ಧಾರ, ಶಾಲೆಗಳಿಗೆ ಹೆಚ್ಚುವರಿ ಕೊಠಡಿಗಳು, ಕುಡಿಯುವ ನೀರಿನ ಸೌಲಭ್ಯ ಶೌಚಾಲಯ ಮುಂತಾದ ಮೂಲಭೂತ ಸೌಲಭ್ಯಗಳನ್ನು ಒದಗಿಸುವಿಕೆ ಹಾಗೂ ಶಿಕ್ಷಕರ ಕೊರತೆಯನ್ನು ನಿವಾರಿಸುವಿಕೆ, ಹಾಲಿ ಶಿಕ್ಷಕರಿಗೆ ಹೆಚ್ಚಿನ ಗುಣಮಟ್ಟದ ತರಬೇತಿಯನ್ನು ನೀಡಲಾಗುತ್ತಿದ್ದು ಸರ್ವ ಶಿಕ್ಷಣ ಅಭಿಯಾನ ಕಾರ್ಯಕ್ರಮದ ಮೂಲಕ ಪ್ರಾಥಮಿಕ ಶಿಕ್ಷಣದ ಮಟ್ಟವನ್ನು ಅಭಿವೃದ್ಧಿಪಡಿಸಿ ಅದರಲ್ಲೂ ಹೆಚ್ಚು ಮಕ್ಕಳ ವಿದ್ಯಾಭ್ಯಾಸಕ್ಕಾಗಿ ವಿಶೇಷವಾದ ಸೌಲಭ್ಯಗಳನ್ನು ಒದಗಿಸಲಾಗುತ್ತಿದೆ.

ಮೂಲಭೂತ ಸೌಲಭ್ಯಗಳಿಗೆ ಸಂಬಂಧಿಸಿದಂತೆ ಶಾಲಾ ಕಟ್ಟಡ ಮುಂದುವರಿದ ಯೋಜನೆ, ಯೋಜನೇತರ ಮತ್ತು ಸರ್ವ ಶಿಕ್ಷಣ ಅಭಿಯಾನ ಯೋಜನೆ ವತಿಯಿಂದ ತರಗತಿ ಕೊಠಡಿಗಳ ನಿರ್ಮಾಣ. ಕುಡಿಯುವ ನೀರು ಮತ್ತು ಶೌಚಾಲಯ ಸೌಲಭ್ಯಗಳನ್ನು ಪ್ರಾಥಮಿಕ ಶಾಲೆಗಳಲ್ಲಿ ಕಲ್ಪಿಸಲಾಗುತ್ತಿದೆ. ಈ ಯೋಜನೆಯನ್ನು ಶಾಲಾ ಅಭಿವೃದ್ಧಿ ಸಂಯೋಜನೆ ಸಮಿತಿಯ ಸಹಯೋಗದೊಂದಿಗೆ ಅನುಷ್ಠಾನಗೊಳಿಸಲಾಗುತ್ತಿದೆ. 2004-05ನೇ ಸಾಲಿನಲ್ಲಿ 352 ಶಾಲಾ ಕಟ್ಟಡಗಳನ್ನು ಹಾಗೂ 3885 ತರಗತಿ ಕೊಠಡಿಗಳನ್ನು ರೂ. 20.85 ಕೋಟಿಗಳ ವೆಚ್ಚದಲ್ಲಿ ನಿರ್ಮಿಸಲಾಗಿದೆ. ಇದಲ್ಲದೆ ಈ ಯೋಜನೆಯಡಿ 5973 ಶೌಚಾಲಯಗಳು, 5497 ಶಾಲೆಗಳಿಗೆ ನೀರಿನ ಸೌಲಭ್ಯ 1868 ಪ್ರೌಢ ಶಾಲೆಗಳಿಗೆ ಕಾಂಪೌಂಡ್ ಹಾಗೂ 5705 ಶಾಲೆಗಳಿಗೆ ವಿದ್ಯುತ್ ಸಂಪರ್ಕ ಮುಂತಾದವುಗಳನ್ನು ಒದಗಿಸಲಾಗುತ್ತಿದೆ.

## 10. ಕಾಲೇಜುಗಳ ಹೊರಗುತ್ತಿರಿಸುವ 6-14 ವಯೋಮಾನದ ಮಕ್ಕಳನ್ನು ಶಿಕ್ಷಣವಾಹಿನಿಗೆ ತರಬೇತಿ ಕಾರ್ಯಕ್ರಮ:

ರಾಜ್ಯದಲ್ಲಿ ಶಾಲೆಯಿಂದ ಹೊರಗುತ್ತಿರಿಸುವ 6-14 ವಯೋಮಾನದ ಮಕ್ಕಳನ್ನು ಮನವೊಲಿಸಿ ಮುಖ್ಯವಾಹಿನಿಗೆ ತರಬೇತಿ ಶಿಕ್ಷಣವನ್ನು ನೀಡಲು ಸರ್ಕಾರವು ಶಿಕ್ಷಣ ಇಲಾಖೆಯ ಮೂಲಕ ಈ ಕೆಳಕಂಡ ಕಾರ್ಯಕ್ರಮಗಳನ್ನು ಹಮ್ಮಿಕೊಂಡಿದೆ.

1. **ದಾಖಲಾತಿ ಆಂದೋಲನ :** ಪ್ರತಿ ವರ್ಷವೂ ಶೈಕ್ಷಣಿಕ ವರ್ಷ ಪ್ರಾರಂಭವಾದ ನಂತರ ಒಂದು ತಿಂಗಳ ಕಾಲ ನಾನಾ ಕಾರಣಗಳಿಂದ ಶಾಲೆಗೆ ಹಿಂದಿರುಗದ ಇರುವ ಮಕ್ಕಳನ್ನು ಹಾಗೂ ಶಾಲೆಗೆ ಸೇರದೆ ಇರುವ ಶಾಲಾ ವಯಸ್ಸಿನ ಮಕ್ಕಳ ಪೋಷಕರ ಮತ್ತು ಮಕ್ಕಳ ಮನವೊಲಿಸಿ ಶಾಲಾ ವ್ಯಾಪ್ತಿಗೆ ಕರೆತರುವ ಒಂದು ವಿಶಿಷ್ಟ ಕಾರ್ಯಕ್ರಮವಾಗಿದೆ.
2. **ಜ್ಞಾನ ಉಗ್ರಾಣ :** 6-14 ವಯೋಮಾನದ ಶಾಲೆಯಿಂದ ಹೊರಗಿರುವ ಮಕ್ಕಳನ್ನು ನೇರವಾಗಿ ಔಪಚಾರಿಕ ಶಾಲೆಗಳಿಗೆ ಸೇರಿಸುವ ಮುನ್ನ ಮಕ್ಕಳಲ್ಲಿ ಶಾಲಾ ಸಿದ್ಧತೆಯನ್ನು ಉಂಟು ಮಾಡಲು ಬೇಸಿಗೆ ರಜಾ ಕಾಲದಲ್ಲಿ ಎರಡು ತಿಂಗಳ ಕಾಲ ನಡೆಸುವ "ನೌಶುಬಂಧ" ಕಾರ್ಯಕ್ರಮ.
3. **ಕೂಲಿಯಿಂದ ಶಾಲೆಗೆ :** 6-14 ವಯೋಮಾನದ ಮಕ್ಕಳನ್ನು ದುಡಿಮೆಯಲ್ಲಿ ತೊಡಗಿಸಿಕೊಂಡಿರುವ ಪೋಷಕರು ಮತ್ತು ಮಾಲೀಕರಲ್ಲಿ ಜಾಗೃತಿ ಮೂಡಿಸಿ ಶಾಲೆಯಿಂದ ಹೊರಗಿರುವ ದುಡಿಮೆಯಲ್ಲಿ ತೊಡಗಿರುವ ಮಕ್ಕಳನ್ನು ಶೈಕ್ಷಣಿಕ ಮುಖ್ಯ ವಾಹಿನಿಗೆ ತರುವ ಒಂದು ಕಾರ್ಯಕ್ರಮ.
4. **ಜೀವಿಯಿಂದ ಶಾಲೆಗೆ :** ನಗರ ಮತ್ತು ಪಟ್ಟಣ ಪ್ರದೇಶಗಳಲ್ಲಿ ತಂದೆ ತಾಯಿಗಳಿಂದ ದೂರವಿರುವ ಅನಾಥರಾಗಿ ಬೀದಿಪಾಲಾಗಿರುವ ಮತ್ತು ಶಾಲೆಯಿಂದ ಹೊರಗಿರುವ ಬಿಕ್ಕಿ ಬೇಡುತ್ತಿರುವ 6-14 ವಯೋಮಾನದ ಮಕ್ಕಳನ್ನು ಸ್ವಾಯತ್ತ ಸಂಘ ಸಂಸ್ಥೆಗಳ ಮೂಲಕ ಶೈಕ್ಷಣಿಕ ಮುಖ್ಯವಾಹಿನಿಗೆ ಕರೆತರಲು ರೂಪಿಸಿರುವ ಕಾರ್ಯಕ್ರಮ.
5. **ಬಾ ಬಾಬೆ ಶಾಲೆಗೆ :** ಶಿಕ್ಷಣದಿಂದ ವಂಚಿತರಾಗಿರುವ 6-14 ವಯೋಮಾನದ ಹೆಣ್ಣು ಮಕ್ಕಳನ್ನು ಶಾಲೆಗೆ ಕರೆತರಲು ಮತ್ತು ಅವರಿಗೆ ಕನಿಷ್ಠ 8 ವರ್ಷಗಳ ವಿದ್ಯೆ ಸಿಗುವಂತೆ ಮಾಡಲು ಹಾಗೂ ಲಿಂಗ ತಾರತಮ್ಯ ಹೋಗಲಾಡಿಸಲು ರೂಪಿಸಿರುವ ಒಂದು ವಿಶೇಷ ಕಾರ್ಯಕ್ರಮ.
6. **ಬಾ ಮರಾಠಿ ಶಾಲೆಗೆ :** ಪ್ರತಿ ವರ್ಷ ನವೆಂಬರ್ ಮಾಹೆಯಲ್ಲಿ ಕನ್ನಡ ರಾಜ್ಯೋತ್ಸವದ ಅಂಗವಾಗಿ ಈ ಕಾರ್ಯಕ್ರಮವನ್ನು ನಡೆಸಿ ಪ್ರತಿ ಸೋಮವಾರ ಶಾಲೆ ಪ್ರಾರಂಭವಾಗುವ ಒಂದು ಗಂಟೆಗೆ ಮೊದಲು ಪ್ರತಿ ಶಾಲೆಯಲ್ಲಿ ಶಿಕ್ಷಕರು ಮತ್ತು ಮಕ್ಕಳು, ಎಸ್.ಡಿ.ಎಂ.ಸಿ. ಸದಸ್ಯರು ಹಾಗೂ ಸಮುದಾಯ ಮುಖಂಡರು ಸೇರಿ ಶಾಲೆ ಬಿಟ್ಟ ಮಕ್ಕಳ ಪೋಷಕರ ಮನೆಗಳಿಗೆ ಭೇಟಿ ನೀಡಿ ಶಿಕ್ಷಣದ ಬಗ್ಗೆ ಅರಿವು ಮೂಡಿಸಿ ಮಕ್ಕಳನ್ನು ಶಾಲೆಗೆ ದಾಖಲು ಮಾಡುವ ಕಾರ್ಯಕ್ರಮ.
7. **ನಂದಾ ಶಾಲೆ :** ಶಾಲೆಯಿಂದ ಹೊರಗಿರುವ 6-14 ವಯೋಮಾನದ ದುಡಿಯುತ್ತಿರುವ ಮಕ್ಕಳಿಗೆ ಶಿಕ್ಷಣದ ಅವಕಾಶ ಒದಗಿಸಲು ಅವರ ಸಮಯಕ್ಕೆ ಸರಿಹೊಂದುವಂತೆ ಶಾಲೆಗಳನ್ನು ತೆರೆದು ಕಲಿಕೆಯಲ್ಲಿ ಆಸಕ್ತಿ ಮೂಡಿಸಿ ನಂತರ ಶಿಕ್ಷಣದ ಮುಖ್ಯ ವಾಹಿನಿಗೆ ತರುವ ಕಾರ್ಯಕ್ರಮ.

8. **ಹಿನ್ನಾ ಮಕ್ಕಳ ಪ್ರಾಥಮಿಕ ಶಿಕ್ಷಣಕ್ಕಾಗಿ ನೂತನ ರಾಷ್ಟ್ರೀಯ ಕಾರ್ಯಕ್ರಮ [The National Programme for Education of Girls at Elementary Level] :** ಕೇಂದ್ರ ಸರ್ಕಾರದ ಯೋಜನೆಯಾದ ಸರ್ವ ಶಿಕ್ಷಣ ಅಭಿಯಾನ್ ಯೋಜನೆ ಒಂದು ವಿಶೇಷ ಕಾರ್ಯಕ್ರಮವಾಗಿದ್ದು ಇದರಡಿ ಮುಖ್ಯವಾಗಿ ಹೆಣ್ಣು ಮಕ್ಕಳ ಶಿಕ್ಷಣಕ್ಕೆ ಒತ್ತು ನೀಡಲಾಗಿದೆ. ಈ ಯೋಜನೆಯಡಿ ಹೆಣ್ಣುಮಕ್ಕಳಿಗೆ 8 ವರ್ಷಗಳ ಪ್ರಾಥಮಿಕ ಶಿಕ್ಷಣ ನೀಡುವುದರ ಮೂಲಕ ಅವರ ಸಾಕ್ಷರತಾ ಪ್ರಮಾಣವನ್ನು ಉತ್ತಮಪಡಿಸುವ ಹಾಗೂ ಲಿಂಗ ತಾರತಮ್ಯವನ್ನು ನಿವಾರಿಸುವ ಗುರಿ ಹೊಂದಲಾಗಿದೆ. 2004-05ನೇ ಸಾಲಿನಲ್ಲಿ 17 ಹಿಂದುಳಿದ ಜಿಲ್ಲೆಗಳ 58 ತಾಲ್ಲೂಕುಗಳಲ್ಲಿ ಈ ಯೋಜನೆಯನ್ನು ಕಾರ್ಯಗತಗೊಳಿಸಲಾಗುತ್ತಿದೆ.

9. **ಕಸ್ತೂರ್ ಬಾ ಗಾಂಧಿ ಬಾಲಿಕಾ ವಿದ್ಯಾಲಯ :** ಪ್ರಸ್ತುತ ಸಾಲಿನಲ್ಲಿ ಹೆಣ್ಣುಮಕ್ಕಳ ಶೈಕ್ಷಣಿಕ ಬೆಳವಣಿಗೆಗಾಗಿ ಅದರಲ್ಲೂ ಮುಖ್ಯವಾಗಿ ಪರಿಶಿಷ್ಟ ಜಾತಿ / ಪರಿಶಿಷ್ಟ ವರ್ಗಕ್ಕೆ ಸೇರಿದ ಹೆಣ್ಣುಮಕ್ಕಳ ಶಿಕ್ಷಣಕ್ಕಾಗಿ ರಾಜ್ಯದಲ್ಲಿ 58 ವಸತಿ ಶಾಲೆಗಳನ್ನು ಈ ಕಾರ್ಯಕ್ರಮದಡಿ ಪ್ರಾರಂಭಿಸಲಾಗಿದೆ.

### ಆ. ಪ್ರೌಢ ಶಿಕ್ಷಣ:

ರಾಜ್ಯದಲ್ಲಿ 9051 ಪ್ರೌಢ ಶಾಲೆಗಳಿದ್ದು ಅದರಲ್ಲಿ 3029 ಸರ್ಕಾರಿ ಪ್ರೌಢ ಶಾಲೆಗಳಾಗಿರುತ್ತವೆ. 8 ರಿಂದ 10ನೇ ತರಗತಿಗಳಲ್ಲಿ ಸುಮಾರು 21.67 ಲಕ್ಷ ಮಕ್ಕಳು ವ್ಯಾಸಂಗ ಮಾಡುತ್ತಿದ್ದು ಅದರಲ್ಲಿ 9.10 ಲಕ್ಷ ಮಕ್ಕಳು ಸರ್ಕಾರಿ ಪ್ರೌಢ ಶಾಲೆಗಳಲ್ಲಿ ವ್ಯಾಸಂಗ ಮಾಡುತ್ತಿದ್ದಾರೆ.

ಪ್ರೌಢ ಶಾಲಾ ಶಿಕ್ಷಣದ ಅಭಿವೃದ್ಧಿಗಾಗಿ ಆಯೋಜಿಸಲಾದ ಪ್ರಮುಖ ಕಾರ್ಯಕ್ರಮಗಳು ಕೆಳಗಿನಂತಿವೆ.

#### 1. ಹೊಸ ಪ್ರೌಢ ಶಾಲೆಗಳನ್ನು ಪ್ರಾರಂಭಿಸುವುದು:

ಪ್ರಸ್ತುತ ಸಾಲಿನಲ್ಲಿ 337 ಹೊಸ ಸರ್ಕಾರಿ ಪ್ರೌಢ ಶಾಲೆಗಳನ್ನು ಪ್ರಾರಂಭಿಸಲಾಗಿದೆ.

#### 2. ಉಚಿತ ಸಮವಸ್ತ್ರ ಹಾಗೂ ಪಠ್ಯ ಪುಸ್ತಕಗಳ ವಿತರಣೆ:

8 ರಿಂದ 10ನೇ ತರಗತಿಯಲ್ಲಿ ವ್ಯಾಸಂಗ ಮಾಡುತ್ತಿರುವ ಎಲ್ಲಾ ಸರ್ಕಾರಿ ಶಾಲೆಗಳಲ್ಲಿನ ಹೆಣ್ಣು ಮಕ್ಕಳಿಗೆ ಹಾಗೂ ಪರಿಶಿಷ್ಟ ಜಾತಿ / ಪರಿಶಿಷ್ಟ ಪಂಗಡದ ವಿದ್ಯಾರ್ಥಿಗಳಿಗೆ ಉಚಿತ ಸಮವಸ್ತ್ರ ಹಾಗೂ ಪಠ್ಯ ಪುಸ್ತಕಗಳನ್ನು ವಿತರಿಸಲಾಗುತ್ತಿದೆ. ಈ ಯೋಜನೆಯಡಿ ಪ್ರಸ್ತುತ ಸಾಲಿಗೆ ರೂ. 6.57 ಕೋಟಿ ವೆಚ್ಚಮಾಡಲಾಗಿದ್ದು, ಸುಮಾರು 6.15 ಲಕ್ಷ ಹೆಣ್ಣು ಮಕ್ಕಳು ಈ ಯೋಜನೆಯ ಪ್ರಯೋಜನ ಪಡೆದಿರುತ್ತಾರೆ.

### 3. ಸರ್ಕಾರೇತರ ಶುಲ್ಕ ಹಾಗೂ ಪರಿಣಾ ಶುಲ್ಕ ವಿನಾಯಿತಿ:

8 ರಿಂದ 10ನೇ ತರಗತಿಯಲ್ಲಿ ವ್ಯಾಸಂಗ ಮಾಡುವ ಪರಿಶಿಷ್ಟ ಜಾತಿ ಮತ್ತು ಪರಿಶಿಷ್ಟ ವರ್ಗದ ವಿದ್ಯಾರ್ಥಿಗಳಿಗೆ ಸರ್ಕಾರೇತರ ಶುಲ್ಕ ಹಾಗೂ ಪರಿಣಾ ಶುಲ್ಕದಲ್ಲಿ ವಿನಾಯಿತಿ ನೀಡಲಾಗುತ್ತದೆ.

### 4. ಪ್ರೌಢಶಾಲಾ ಶಿಕ್ಷಕರ ನೇಮಕಾತಿ:

2004-05ನೇ ಸಾಲಿನಲ್ಲಿ 1973 ಪ್ರೌಢ ಶಾಲಾ ಶಿಕ್ಷಕರ ನೇಮಕಾತಿ ಮಾಡಲಾಗಿದೆ.

### 5. ಶಾಲಾಭಿವೃದ್ಧಿ ಹಾಗೂ ಮೇಲುಸ್ತುವಾರಿ ಸಮಿತಿ:

ಶಾಲಾ ಶಿಕ್ಷಣದ ಉಸ್ತುವಾರಿಗಾಗಿ ಪ್ರತಿ ಸರ್ಕಾರಿ ಪ್ರಾಥಮಿಕ ಹಾಗೂ ಪ್ರೌಢ ಶಾಲೆಗಳ ಜೊತೆಗೆ ಪದವಿಪೂರ್ವ ಕಾಲೇಜುಗಳಿಗೆ ಶಾಲಾಭಿವೃದ್ಧಿ ಹಾಗೂ ಮೇಲುಸ್ತುವಾರಿ ಸಮಿತಿಗಳನ್ನು ರಚಿಸಲಾಗಿದೆ. ಈ ಸಮಿತಿಗಳ ಸ್ಥಾಪನೆಯ ಮುಖ್ಯ ಉದ್ದೇಶವೆಂದರೆ ಶಾಲೆಗಳ ಸರ್ವತೋಮುಖ ಅಭಿವೃದ್ಧಿಯನ್ನು ಖಾತರಿಪಡಿಸುವುದು. ಪ್ರಾಥಮಿಕ ಶಾಲೆಗೆ ಸಂಬಂಧಿಸಿದಂತೆ ನೋಂದಾಯಿತ ಶಾಲಾ ಮಕ್ಕಳ ಪಾಲಕರು ಈ ಸಮಿತಿಯ ಅಧ್ಯಕ್ಷರನ್ನು ಹಾಗೂ ಸದಸ್ಯರನ್ನು ನಾಮ ನಿರ್ದೇಶನ ಮಾಡುತ್ತಾರೆ. ಪ್ರೌಢಶಾಲೆಗೆ ಸಂಬಂಧಿಸಿದಂತೆ ವಿಧಾನಸಭೆ ಸದಸ್ಯರು ಈ ಸಮಿತಿಯ ಅಧ್ಯಕ್ಷರಾಗಿದ್ದು ಅವರು ಉಳಿದ ಸದಸ್ಯರುಗಳನ್ನು ನೋಂದಾಯಿತ ಪಾಲಕರಲ್ಲಿ ನಾಮ ನಿರ್ದೇಶನ ಮಾಡುತ್ತಾರೆ.

### 6. ಶಾಲಾ ದತ್ತು ಯೋಜನೆ:

ರಾಜ್ಯ ಸರ್ಕಾರವು ಎಲ್ಲಾ ಶಾಲೆಗಳಿಗೂ ಅವಶ್ಯಕವಾಗಿ ಬೇಕಾಗಿರುವ ಅವಶ್ಯಕ ಸಾಮಗ್ರಿಗಳನ್ನು ಹಾಗೂ ಸೂಕ್ತ ವಾತಾವರಣವನ್ನು ನಿರ್ಮಿಸುವ ಸಲುವಾಗಿ ಶಾಲಾ ದತ್ತು ಯೋಜನೆ ಎಂಬ ಕಾರ್ಯಕ್ರಮವನ್ನು ರೂಪಿಸಿದೆ. ಇದರಡಿ ಸರ್ಕಾರಿ ಪ್ರಾಥಮಿಕ ಹಾಗೂ ಪ್ರೌಢ ಶಾಲೆಗಳನ್ನು ದತ್ತು ತೆಗೆದುಕೊಂಡು ಅಭಿವೃದ್ಧಿಗೊಳಿಸುವ / ಸರ್ಕಾರದೊಂದಿಗೆ ಸಮನಾಗಿ ಪಾಲ್ಗೊಳ್ಳಲು ಆಸಕ್ತಿಯುಳ್ಳ ಉದ್ಯಮ ಸಂಸ್ಥೆಗಳು / ಟ್ರಸ್ಟ್‌ಗಳು / ಸರ್ಕಾರೇತರ ಸಂಸ್ಥೆಗಳು ಮತ್ತು ದಾನಿಗಳು ಈ ಕಾರ್ಯಕ್ರಮದಲ್ಲಿ ಭಾಗವಹಿಸುತ್ತಿದ್ದು ಶಾಲಾ ಕಟ್ಟಡ ನಿರ್ಮಾಣ, ಹೆಚ್ಚುವರಿ ತರಗತಿ ಕೊಠಡಿಗಳ ನಿರ್ಮಾಣ, ಶೌಚಾಲಯ ನಿರ್ಮಾಣ, ಕುಡಿಯುವ ನೀರಿನ ಸೌಲಭ್ಯ, ವಿದ್ಯುದ್ದೀಕರಣ, ಆಸನ ಸಾಮಗ್ರಿಗಳನ್ನು

ಒದಗಿಸುವುಕೆ ಮತ್ತು ಶಾಲಾ ಅಂಗಳದಲ್ಲಿ ತೋಟಗಾರಿಕೆ ಮುಂತಾದ ಕಾರ್ಯಗಳನ್ನು ನಿರ್ವಹಿಸುತ್ತಿವೆ.

### 7. ಸಮುದಾಯದತ್ತ ಶಾಲೆ:

ಸರ್ಕಾರವು ಸಮುದಾಯದತ್ತ ಶಾಲೆ ಯೋಜನೆಯನ್ನು ಆಯೋಜಿಸಿದ್ದು ಈ ಯೋಜನೆಯ ಮುಖ್ಯ ಉದ್ದೇಶವೆಂದರೆ ಶಾಲೆಗಳನ್ನು ಸಮುದಾಯದ ಹತ್ತಿರಕ್ಕೆ ತರುವುದರ ಜೊತೆಗೆ ಶಾಲೆಯ ಮಾಲೀಕತ್ವ ಹಾಗೂ ಜವಾಬ್ದಾರಿಯ ಆರಿವು ಮೂಡಿಸುವುದಾಗಿರುತ್ತದೆ.

### 8. ಶಾಲಾ ಮಾಹಿತಿಯ ಗಣಕೀಕರಣ:

ರಾಜ್ಯದ ಎಲ್ಲಾ ಜಿಲ್ಲಾ ಮತ್ತು ಬ್ಲಾಕ್‌ಗಳಲ್ಲಿ ಶಾಲಾ ಮಾಹಿತಿಯ ಗಣಕೀಕರಣಗೊಳಿಸುವ ಕಾರ್ಯಕ್ರಮಗಳನ್ನು ಹಮ್ಮಿಕೊಳ್ಳಲಾಗಿದೆ. ಈ ಕಾರ್ಯಕ್ರಮದಡಿ 198 ಬ್ಲಾಕ್‌ಗಳಿಗೆ ಕಂಪ್ಯೂಟರ್‌ಗಳನ್ನು ಸರಬರಾಜು ಮಾಡಲಾಗಿದೆ. ಹಂತ ಹಂತವಾಗಿ ಈ ಯೋಜನೆಯನ್ನು ಎಲ್ಲಾ ಬ್ಲಾಕ್‌ಗಳಿಗೆ ವಿಸ್ತರಿಸಲು ಯೋಜಿಸಲಾಗಿದೆ. ಪ್ರಾಥಮಿಕ ಶಿಕ್ಷಣದ ವೆಚ್ಚ, ಮಕ್ಕಳ ದಾಖಲಾತಿ, ಶಾಲಾ ಬಿಡುವವರ ಸಂಖ್ಯೆ ಮತ್ತು ಭೌತಿಕ ಪ್ರಗತಿಯನ್ನು (31.10.2004 ರಲ್ಲಿದ್ದಂತೆ) ಅನುಕ್ರಮವಾಗಿ ಕೋಷ್ಟಕ 9.1 ಮತ್ತು 9.2ರಲ್ಲಿ ನೀಡಲಾಗಿದೆ.

### ಇ. ಉನ್ನತ ಶಿಕ್ಷಣ :

#### (i) ಪದವಿ ಪೂರ್ವ ಶಿಕ್ಷಣ:

ಪದವಿ ಪೂರ್ವ ಶಿಕ್ಷಣವು ಸ್ವತಂತ್ರ ಮತ್ತು ಸಂಯುಕ್ತ ಪದವಿ ಪೂರ್ವ ಕಾಲೇಜುಗಳ ಮೂಲಕ ನೀಡುವ ಪ್ರೌಢ ಶಾಲೆಗಳ ಮುಂದುವರಿದ ಶಿಕ್ಷಣವಾಗಿರುತ್ತದೆ. ಪ್ರಥಮ ಮತ್ತು ದ್ವಿತೀಯ ಪಿ.ಯು. ತರಗತಿಗಳಲ್ಲಿ ನೋಂದಣಿಯಾಗಿರುವ ವಿದ್ಯಾರ್ಥಿಗಳ ಸಂಖ್ಯೆಯು 7.70 ಲಕ್ಷವಾಗಿರುತ್ತದೆ. 2004-05ನೇ ಸಾಲಿನಲ್ಲಿ ಪದವಿ ಪೂರ್ವ ಶಿಕ್ಷಣವನ್ನು ಬೋಧಿಸುವ ಸಂಸ್ಥೆಗಳ ಒಟ್ಟು ಸಂಖ್ಯೆ 2355 ಆಗಿರುತ್ತದೆ. 158 ಸರ್ಕಾರಿ ಬಾಲಕಿಯರ ಪದವಿ ಪೂರ್ವ ಕಾಲೇಜುಗಳಲ್ಲಿ 150 ಶೌಚಾಲಯ ಬ್ಲಾಕ್‌ಗಳನ್ನು ನಿರ್ಮಿಸುವ ಒಂದು ವಿಶಿಷ್ಟವಾದ ಕಾರ್ಯಕ್ರಮವನ್ನು ಕೈಗೆತ್ತಿಕೊಳ್ಳಲಾಗಿದೆ. ಇವುಗಳ ಪೈಕಿ ಈಗಾಗಲೇ 100 ಶೌಚಾಲಯಗಳನ್ನು ಪೂರ್ಣಗೊಳಿಸಿ ಸಂಬಂಧಿಸಿದ ಕಾಲೇಜುಗಳಿಗೆ ಹಸ್ತಾಂತರಿಸಲಾಗಿದೆ. ಹೆಣ್ಣು ಮಕ್ಕಳಿಗೆ ಉಚಿತ

### ಕೋಷ್ಟಕ : 9.1

ಪ್ರಾಥಮಿಕ ಶಿಕ್ಷಣದ ಯೋಜನೆ ಮತ್ತು ಯೋಜನೇತರ ಆಯವ್ಯಯ ವಿವರಗಳು

(ರೂ.ಲಕ್ಷಗಳಲ್ಲಿ)

ವರ್ಷ	ಯೋಜನೆ	ಯೋಜನೇತರ	ಒಟ್ಟು
2001-02	51033.65	127440.18	178473.83
2002-03	38571.27	150128.22	188699.49
2003-04 (ಪ.ಆಂ.)	41723.62	172183.89	213907.51
2004-05 (ಆಂ.ಆ.)	67928.20	180440.56	248368.76

**ಕೋಟ್ಯಂತ : 9.2**  
**ಪ್ರಾಥಮಿಕ ಶಿಕ್ಷಣದಡಿ ದಾಖಲಾತಿ**

ಮಕ್ಕಳ ದಾಖಲಾತಿ(ಲಕ್ಷಗಳಲ್ಲಿ)	2003-04	2004-05 (ಅ)	ಶಾಲೆ ಜಡುವಾದ ಪ್ರಮಾಣ (2003-04)
1. ಪ್ರಾಥಮಿಕ ಶಿಕ್ಷಣ (ಅ) ತರಗತಿಗಳು 1-4			10.98
ಬಾಲಕರು	25.57	24.33	
ಬಾಲಕಿಯರು	24.06	22.72	
ಒಟ್ಟು:	49.63	47.05	
(ಆ) ತರಗತಿಗಳು 5-7			10.01
ಬಾಲಕರು	17.95	19.31	
ಬಾಲಕಿಯರು	16.29	15.91	
ಒಟ್ಟು:	34.24	35.22	
2. ಒಟ್ಟು ಶಿಕ್ಷಕರು :	250991	253957	
3. ಒಟ್ಟು ಶಾಲೆಗಳು :	51904	52108	

**2004-05 ನೇ ಸಾಲಿನ ಪ್ರೌಢಶಾಲೆಗಳು ಮತ್ತು ದಾಖಲಾತಿ**

2. ಪ್ರೌಢ ಶಿಕ್ಷಣ	ಸರ್ಕಾರಿ	ಅನುದಾನಿತ	ಅನುದಾನರಹಿತ	ಒಟ್ಟು
ಪ್ರೌಢಶಾಲೆಗಳು	3029	2660	3362	9051
ಶಿಕ್ಷಕರು	25797	27301	22407	75905
8 ರಿಂದ 10ನೇ ತರಗತಿ				
ಬಾಲಕರು	465840	443563	243401	1152804
ಬಾಲಕಿಯರು	443776	365705	204346	1013827
ಒಟ್ಟು	909616	809268	447747	2166631

ನಿ: ನಿರೀಕ್ಷಿತ

ಶಿಕ್ಷಣವನ್ನು ಒದಗಿಸುವ ಅಂಗವಾಗಿ ಪದವಿ ಪೂರ್ವ ಕಾಲೇಜುಗಳಲ್ಲಿ ವ್ಯಾಸಂಗ ಮಾಡುತ್ತಿರುವ ವಿದ್ಯಾರ್ಥಿನಿಯರ ಶುಲ್ಕ ಮತ್ತು ಪಾವತಿಗಾಗಿ ರೂ. 110 ಲಕ್ಷಗಳನ್ನು ಬಿಡುಗಡೆ ಮಾಡಲಾಗಿದೆ. ಪ್ರಯೋಗಾಲಯದ ಒಳಬಿಡುಗಡೆ ಮತ್ತು ವಿಜ್ಞಾನ ಉಪಕರಣಗಳಂತಹ ಮೂಲಭೂತ ಸೌಕರ್ಯಗಳನ್ನು ಒದಗಿಸುವ ನಿಟ್ಟಿನಲ್ಲಿ ರೂ. 54.72 ಲಕ್ಷಗಳನ್ನು ವಿನಿಯೋಗಿಸಲಾಗಿದೆ.

ಯುವಕರಲ್ಲಿ ಸಾಮಾಜಿಕ ಪ್ರಜ್ಞೆ ರಾಷ್ಟ್ರೀಯ ಐಕ್ಯತೆ ಮತ್ತು ಭಾವೈಕ್ಯತೆ ಮೂಡಿಸುವ ಹೆಜ್ಜೆಯುಕೆಯಿಂದ 1998 ರಿಂದ ರಾಷ್ಟ್ರೀಯ ಸೇವಾ ಯೋಜನೆಯನ್ನು ಪ್ರಾರಂಭಿಸಲಾಗಿದೆ. 2004-05ನೇ ಶೈಕ್ಷಣಿಕ ಸಾಲಿನಲ್ಲಿ ರಾಜ್ಯದಲ್ಲಿ ತಲಾ 100 ವಿದ್ಯಾರ್ಥಿಗಳ ಸಂಖ್ಯೆಯೊಂದಿಗೆ ಒಟ್ಟು 478 ರಾಷ್ಟ್ರೀಯ ಸೇವಾ ಯೋಜನಾ ಘಟಕಗಳು ಕಾರ್ಯ ನಿರ್ವಹಿಸುತ್ತಿವೆ.

**(ii) ಕಾಲೇಜು ಶಿಕ್ಷಣ:**

ಕಾಲೇಜು ಶಿಕ್ಷಣ ಇಲಾಖೆಯ ವ್ಯಾಪ್ತಿಗೆ, 166 ಸರ್ಕಾರಿ ಕಾಲೇಜುಗಳು, 300 ಖಾಸಗಿ ಅನುದಾನಿತ ಕಾಲೇಜುಗಳು ಮತ್ತು 532 ಅನುದಾನರಹಿತ ಕಾಲೇಜುಗಳು ಬರುತ್ತವೆ. ಕೇಂದ್ರ ಕಛೇರಿ, ಪ್ರಾದೇಶಿಕ ಕಛೇರಿಗಳು ಮತ್ತು ಸರ್ಕಾರಿ ಪದವಿ ಕಾಲೇಜುಗಳು ಸೇರಿದಂತೆ ಒಟ್ಟು 2795 ಬೋಧಕರು ಕರ್ತವ್ಯ ನಿರ್ವಹಿಸುತ್ತಿದ್ದಾರೆ. ಖಾಸಗಿ ಕಾಲೇಜುಗಳಲ್ಲಿ 6119 ಬೋಧಕರು ಸೇವೆ ಸಲ್ಲಿಸುತ್ತಿದ್ದಾರೆ. ಸರ್ಕಾರವು ಬೋಧಕರ ವೇತನ, ಸರ್ಕಾರಿ ಕಾಲೇಜುಗಳ ಕಟ್ಟಡ ನಿರ್ಮಾಣ, ಸಾಧನ ಸಲಕರಣೆಗಳ ಸರಬರಾಜು ಮತ್ತು ಅನುದಾನಿತ ಕಾಲೇಜುಗಳಿಗೆ ಗ್ರಾಂಟ್ ಮುಂತಾದವುಗಳ ವೆಚ್ಚವನ್ನು ಭರಿಸುತ್ತಿದೆ.

ಇಲಾಖೆಯ ಮುಖ್ಯ ಕಾರ್ಯಗಳೆಂದರೆ, ಹಾಲಿ ಇರುವ ಕಾಲೇಜುಗಳಿಗೆ ಮೂಲಭೂತ ಸೌಕರ್ಯಗಳನ್ನು ಒದಗಿಸುವುದು, ಪದವಿ ಕಾಲೇಜುಗಳಲ್ಲಿರುವ ಹಾಗೂ ಅವಶ್ಯಕತೆಯಿರುವ ಸ್ಥಳಗಳಲ್ಲಿ

ಹೊಸ ಕಾಲೇಜುಗಳನ್ನು ಪ್ರಾರಂಭಿಸುವುದು ಮತ್ತು ಸೆಮಿನಾರ್, ರಿಪ್ರೆಶನ್ ಕೋರ್ಸ್ ಮತ್ತು ವರ್ಕ್‌ಶಾಪ್‌ಗಳ ಮೂಲಕ ಪದವಿ ಶಿಕ್ಷಣದ ಗುಣಮಟ್ಟವನ್ನು ಉತ್ತಮಗೊಳಿಸುವುದಾಗಿದೆ.

ರಾಜ್ಯದ ಸರ್ಕಾರಿ ಕಾಲೇಜುಗಳಲ್ಲಿ ವ್ಯಾಸಂಗ ಮಾಡುತ್ತಿರುವ ಪರಿಶಿಷ್ಟ ಜಾತಿ / ಪರಿಶಿಷ್ಟ ಪಂಗಡದ ವಿದ್ಯಾರ್ಥಿಗಳ ಅನುಕೂಲಕ್ಕಾಗಿ ವಿಶೇಷ ಘಟಕ ಯೋಜನೆ ಮತ್ತು ಗಿರಿಜನ ಉಪಯೋಜನೆಯಡಿಯಲ್ಲಿ ಬುಕ್ ಬ್ಯಾಂಕ್‌ಗಳಂತಹ ಯೋಜನೆಗಳನ್ನು ಅಳವಡಿಸಿಕೊಳ್ಳಲಾಗಿದೆ. ಕಾಲೇಜುಗಳಲ್ಲಿ ವ್ಯಾಸಂಗ ಮಾಡುತ್ತಿರುವ ವಿದ್ಯಾರ್ಥಿಗಳನ್ನು ವಿಜ್ಞಾನ ವಿಷಯಗಳತ್ತ ಆಕರ್ಷಿಸುವ ಸಲುವಾಗಿ ಸರ್. ಸಿ.ವಿ. ರಾಮನ್ ವಿದ್ಯಾರ್ಥಿವೇತನವನ್ನು ನೀಡುವ ಕಾರ್ಯಕ್ರಮಗಳನ್ನು ಹಾಕಿಕೊಳ್ಳಲಾಗಿದೆ. ಕೆಲವು ಆರಿಸಿದ ಕಾಲೇಜುಗಳಲ್ಲಿ ಗಣಕ ಶಿಕ್ಷಣವನ್ನು ಪ್ರಾರಂಭಿಸಲಾಗಿದ್ದು ತರಗತಿಗಳನ್ನು ಹಂತ ಹಂತವಾಗಿ ಹೆಚ್ಚಿಸಲಾಗುತ್ತಿದೆ. ಹಲವು ಸರ್ಕಾರಿ ಕಾಲೇಜುಗಳಲ್ಲಿ ವೃತ್ತಿಪರ ಶಿಕ್ಷಣದ ಜೊತೆಗೆ ಹೆಚ್ಚುವರಿಯಾಗಿ ಸ್ನಾತಕೋತ್ತರ ಶಿಕ್ಷಣವನ್ನೂ ಪ್ರಾರಂಭಿಸಲಾಗುತ್ತಿದೆ. 2002-03ನೇ ಸಾಲಿನಲ್ಲಿ 0.77 ಲಕ್ಷ ಕಾಲೇಜು ವಿದ್ಯಾರ್ಥಿಗಳಿದ್ದು 2004-05ನೇ ಸಾಲಿನ ವೇಳೆಗೆ ಇದು 0.92 ಲಕ್ಷಕ್ಕೆ ಏರಿರುತ್ತದೆ. ಇದೇ ರೀತಿ ಕಾಲೇಜುಗಳಲ್ಲಿ ವ್ಯಾಸಂಗ ಮಾಡುತ್ತಿರುವ ಹೆಣ್ಣುಮಕ್ಕಳ ಸಂಖ್ಯೆಯು 2002-03ನೇ ಸಾಲಿನಲ್ಲಿ 0.38 ಲಕ್ಷಗಳಾಗಿದ್ದು 2004-05ರಲ್ಲಿ 0.42 ಲಕ್ಷಗಳಾಗಿರುತ್ತದೆ. ಕಾಲೇಜುಗಳಲ್ಲಿನ ತೇರ್ಗಡೆಯಾದ ವಿದ್ಯಾರ್ಥಿ ಸಂಖ್ಯೆ 2002-03ರಲ್ಲಿ 66.3 ಇದ್ದು 2004-05ರಲ್ಲಿ 77.34 ಆಗಿರುತ್ತದೆ. 2002-03ರಲ್ಲಿ ಪದವೀಧರರ ಸಂಖ್ಯೆಯು 0.44 ಆಗಿದ್ದು, 2004-05ರಲ್ಲಿ 0.55 ಲಕ್ಷಗಳಾಗಿರುತ್ತದೆ.

### (iii) ತಾಂತ್ರಿಕ ಶಿಕ್ಷಣ :

ರಾಜ್ಯದಲ್ಲಿ ತಾಂತ್ರಿಕ ಶಿಕ್ಷಣ ಇಲಾಖಾ ವ್ಯಾಪ್ತಿಯಲ್ಲಿ ಒಟ್ಟಾರೆ 120 ಇಂಜಿನಿಯರಿಂಗ್ ಕಾಲೇಜುಗಳು, 179 ಪಾಲಿಟೆಕ್ನಿಕ್‌ಗಳು, 6 ಸರ್ಕಾರಿ ಕಿರಿಯ ತಾಂತ್ರಿಕ ಶಾಲೆಗಳು ಹಾಗೂ 3 ಕಲಾ ಕಾಲೇಜುಗಳಿರುತ್ತವೆ. 120 ಇಂಜಿನಿಯರಿಂಗ್ ಕಾಲೇಜುಗಳ ಪೈಕಿ 6 ಸರ್ಕಾರಿ/ವಿಶ್ವವಿದ್ಯಾಲಯ ಕಾಲೇಜುಗಳು, 11 ಅನುದಾನಿತ ಹಾಗೂ 103 ಅನುದಾನ ರಹಿತ ಖಾಸಗಿ ಇಂಜಿನಿಯರಿಂಗ್ ಕಾಲೇಜುಗಳಿರುತ್ತವೆ. ಅದೇ ರೀತಿ 170 ಪಾಲಿಟೆಕ್ನಿಕ್‌ಗಳ ಪೈಕಿ 38 ಸರ್ಕಾರಿ, 34 ಅನುದಾನಿತ ಹಾಗೂ 107 ಅನುದಾನ ರಹಿತ ಖಾಸಗಿ ಪಾಲಿಟೆಕ್ನಿಕ್‌ಗಳಿರುತ್ತವೆ.

### ತಾಂತ್ರಿಕ ಶಿಕ್ಷಣ ಇಲಾಖೆಯ ಮುಖ್ಯವಾದ ಐದು ಬಾಡಿಗೆಗಳು :

1. ಡಿಗ್ರಿ ಮತ್ತು ಡಿಪ್ಲೋಮಾ ಮಟ್ಟದ ತಾಂತ್ರಿಕ ಶಿಕ್ಷಣದ ಒಟ್ಟಾರೆ ಅಭಿವೃದ್ಧಿಯನ್ನು ಗಮನದಲ್ಲಿಟ್ಟುಕೊಂಡು ಆಡಳಿತಾತ್ಮಕ, ಮೇಲ್ವಿಚಾರಣೆ ಮತ್ತು ತರ ಕಾರ್ಯಕ್ರಮಗಳಿಗನುಗುಣವಾಗಿ ಅಗತ್ಯವಾದ ನಿಯಮಾವಳಿಗಳನ್ನು ರೂಪಿಸುವುದು.
2. ಡಿಗ್ರಿ ಮತ್ತು ಡಿಪ್ಲೋಮಾ ಮಟ್ಟದಲ್ಲಿ ಹೊಸ ತಾಂತ್ರಿಕ ಸಂಸ್ಥೆಗಳನ್ನು ಅಗತ್ಯಕ್ಕೆ ಅನುಗುಣವಾಗಿ ಪ್ರಾರಂಭಿಸಲು ಕ್ರಮ ಜರುಗಿಸುವುದು.

3. ತಾಂತ್ರಿಕ ಶಿಕ್ಷಣದ ಗುಣಮಟ್ಟವನ್ನು ಕಾಪಾಡುವ ಉದ್ದೇಶದಿಂದ ಕಾಲಕಾಲಕ್ಕೆ ತಾಂತ್ರಿಕ ಸಂಸ್ಥೆಗಳಿಗೆ ತಾಂತ್ರಿಕ ಪರಿಣಿತರಿಂದ ತಪಾಸಣೆ ನಡೆಸುವುದು.

4. ಡಿಪ್ಲೋಮಾ ಪರಿಣಿತಿಗಳನ್ನು ಆಯೋಜಿಸುವ ಮೂಲಕ ಯಶಸ್ವಿ ವಿದ್ಯಾರ್ಥಿಗಳಿಗೆ ಡಿಪ್ಲೋಮಾ ಪ್ರಮಾಣ ಪತ್ರದ ನೀಡಿಕೆ.

5. ಅನುದಾನಿತ ಸಂಸ್ಥೆಗಳಿಗೆ ಸರ್ಕಾರದ ಪಾಲಿನ ಅನುದಾನ ಬಿಡುಗಡೆ ಮಾಡುವುದು.

6. ಸರ್ಕಾರಿ/ಅನುದಾನಿತ ಇಂಜಿನಿಯರಿಂಗ್ ಕಾಲೇಜುಗಳು ಹಾಗೂ ಪಾಲಿಟೆಕ್ನಿಕ್‌ಗಳಲ್ಲಿನ ಉಪನ್ಯಾಸಕರುಗಳಿಗೆ ಉನ್ನತ ವ್ಯಾಸಂಗಕ್ಕೆ ನಿಯೋಜಿಸುವುದು.

ವಿಶ್ವಬ್ಯಾಂಕ್ ಸಹಾಯದೊಡನೆ ಭಾರತ ಸರ್ಕಾರವು, ತಾಂತ್ರಿಕ ಶಿಕ್ಷಣದ ಗುಣಮಟ್ಟ ಅಭಿವೃದ್ಧಿ ಯೋಜನೆ [Technical Education Quality Improvement Project-(TEQIP)]ಯನ್ನು, ರಾಷ್ಟ್ರೀಯ ಪರಿಯೋಜನಾ ಕಾರ್ಯರೂಪ ಘಟಕ (ಎನ್.ಪಿ.ಐ.ಯು)ದ ಸಹಯೋಗದೊಂದಿಗೆ ರಾಜ್ಯದಲ್ಲಿ ಪ್ರಾರಂಭಿಸಿದೆ. ಇದರ ಮುಖ್ಯ ಉದ್ದೇಶವು ಕೇಂದ್ರ ಸರ್ಕಾರದ ಅಭಿವೃದ್ಧಿ ನೀತಿಯನ್ನು ಉನ್ನತೀಕರಿಸುವುದು, ಅದರಂತೆ ತಾಂತ್ರಿಕ ಶಿಕ್ಷಣ ಸಂಸ್ಥೆಗಳನ್ನು ಗುಣಾತ್ಮಕವಾಗಿ, ಕ್ರಿಯಾತ್ಮಕವಾಗಿ, ಬೇಡಿಕೆಗೆ ಅನುಗುಣವಾಗಿ ದಕ್ಷ ಮತ್ತು ಸಾಮರ್ಥ್ಯದೊಂದಿಗೆ ಪಾರದರ್ಶಕತೆ ಪಡೆದು ತಾಂತ್ರಿಕ ಬದಲಾವಣೆಗೆ ಅನುಗುಣವಾಗಿ ಮಾರ್ಪಾಡು ಮಾಡುವುದು ಹಾಗೂ ತಾಂತ್ರಿಕ ಶಿಕ್ಷಣವನ್ನು ಉನ್ನತ ದರ್ಜೆಗೇರಿಸುವುದು ಸೇರಿದೆ. ಈ ಯೋಜನೆಯಡಿಯಲ್ಲಿ 14 ಇಂಜಿನಿಯರಿಂಗ್ ಕಾಲೇಜುಗಳು ಭಾಗಿಯಾಗಿದ್ದು, ಇದರಡಿ ಒಟ್ಟು ರೂ. 18093 ಲಕ್ಷಗಳನ್ನು ಒದಗಿಸಲಾಗಿದೆ. ಇದಲ್ಲದೆ ಹೆಚ್ಚುವರಿಯಾಗಿ ರೂ. 300 ಲಕ್ಷಗಳನ್ನು ಸ್ಟೇಟ್ ಪ್ರೋಜೆಕ್ಟ್ ಫ್ಯಾಸಿಲಿಟೇಷನ್ (State Project Facilitation) ಸ್ಥಾಪನೆಗೆ ಒದಗಿಸಲಾಗಿದೆ. 2004-05ನೇ ಸಾಲಿನಲ್ಲಿ ರೂ. 500 ಲಕ್ಷಗಳನ್ನು ರಾಜ್ಯಸರ್ಕಾರವು ಪ್ರಾರಂಭಿಕವಾಗಿ ಬಿಡುಗಡೆಮಾಡಿದೆ.

### ಆ. ಲೋಕ ಶಿಕ್ಷಣ :

ಭಾರತದ ಪ್ರಮುಖ ರಾಜ್ಯಗಳ ಸಾಕ್ಷರತೆಗೆ ಹೋಲಿಸಿದಾಗ ಕರ್ನಾಟಕ ರಾಜ್ಯವು 8ನೇ ಸ್ಥಾನದಲ್ಲಿದೆ. ಸಾಕ್ಷರತಾ ಪ್ರಮಾಣವನ್ನು ಹೆಚ್ಚಿಸುವ ದಿ ಸೆಂಟರ್‌ನಲ್ಲಿ ಪ್ರಾಥಮಿಕ ಶಿಕ್ಷಣವನ್ನು ಸಾರ್ವತ್ರಿಕರಣಗೊಳಿಸುವುದು ಮುಖ್ಯವಾಗಿದೆ. ಈ ದಿ ಸೆಂಟರ್‌ನಲ್ಲಿ ಲೋಕ ಶಿಕ್ಷಣ ಇಲಾಖೆಯು ನವ ಸಾಕ್ಷರತೆಯ ಬಗ್ಗೆ ಒತ್ತು ನೀಡುತ್ತಿದೆ.

### ಕರ್ನಾಟಕ ರಾಜ್ಯ ಸಾಕ್ಷರತಾ ಮಿಷನ್ :

ಕರ್ನಾಟಕ ರಾಜ್ಯ ಸಾಕ್ಷರತಾ ಮಿಷನ್ ಪ್ರಾದಿಕಾರವನ್ನು ರಾಜ್ಯದಲ್ಲಿ ಸಾಕ್ಷರತಾ ಕಾರ್ಯಕ್ರಮಗಳನ್ನು ಅನುಷ್ಠಾನಗೊಳಿಸಲು ನೋಡಲ್ ಏಜನ್ಸಿಯಾಗಿ ಸ್ಥಾಪಿಸಲಾಗಿದೆ. ಇದು ನೊಂದಾಯಿತ ಸಂಸ್ಥೆಯಾಗಿದ್ದು, ಲೋಕ ಶಿಕ್ಷಣ ನಿರ್ದೇಶನಾಲಯವು ಅದರ ಸಚಿವಾಲಯವಾಗಿ ಕಾರ್ಯನಿರ್ವಹಿಸುತ್ತಿದೆ.

### ಮುಂದುವರಿದ ಶಿಕ್ಷಣ ಕಾರ್ಯಕ್ರಮ :

ಸಾಂಪ್ರದಾಯಿಕ, ಸಾಂಪ್ರದಾಯಿಕವಲ್ಲದ, ಸಾಕ್ಷರತಾ ಕಾರ್ಯಕ್ರಮಗಳ ಮೂಲಕ ನವಸಾಕ್ಷರರು ಗಳಿಸಿದ ಸಾಕ್ಷರತೆ ಮತ್ತು ಇತರ ಕೌಶಲ್ಯಗಳನ್ನು ಬೆಳೆಸುವ, ಬಲಪಡಿಸುವ ಹಾಗೂ ಅಭಿವೃದ್ಧಿ ಪಡಿಸುವ ದೃಷ್ಟಿಯಿಂದ ಮುಂದುವರಿದ ಶಿಕ್ಷಣ ಕಾರ್ಯಕ್ರಮವನ್ನು ರೂಪಿಸಲಾಗಿದೆ. ಈ ದಿಸೆಯಲ್ಲಿ ಕರ್ನಾಟಕವು ಮುಂಚೂಣಿಯಲ್ಲಿದೆ.

ಪ್ರಸ್ತುತ 24 ಜಿಲ್ಲೆಗಳಲ್ಲಿ 25 ಮುಂದುವರಿದ ಶಿಕ್ಷಣ ಯೋಜನೆಗಳನ್ನು ಮಂಜೂರುಮಾಡಲಾಗಿದೆ. ಇದು ಒಂದು 5 ವರ್ಷಗಳವರೆಗಿನ ಕೇಂದ್ರ ಸರ್ಕಾರದ ಯೋಜನೆಯಾಗಿದ್ದು 3 ವರ್ಷಗಳವರೆಗೆ ಕೇಂದ್ರ ಸರ್ಕಾರವು ಪ್ರತಿಶತ 100 ರಷ್ಟು ವೆಚ್ಚವನ್ನು ಭರಿಸುತ್ತಿದ್ದು ನಂತರದ 2 ವರ್ಷಗಳಿಗೆ ಕೇಂದ್ರ ಹಾಗೂ ರಾಜ್ಯ ಸರ್ಕಾರಗಳು ತಲಾ ಪ್ರತಿಶತ 50 ರಷ್ಟು ವೆಚ್ಚವನ್ನು ಭರಿಸಲಿವೆ. 5 ವರ್ಷಗಳ ನಂತರ ಸಮುದಾಯವು ಸ್ವಂತ ವೆಚ್ಚದಿಂದ ಈ ಯೋಜನೆಯನ್ನು ನಡೆಸಲು ಯೋಜಿಸಲಾಗಿದೆ.

### 2004-05 ನೇ ಫಲಾನು ರಾಜ್ಯ ಸರ್ಕಾರದ ಯೋಜನೆ :

1. ವಯಸ್ಕರ ಶಿಕ್ಷಣ ಪಡೆ.
2. ಕಲಿಕೆ ಗಳಿಕೆ.
3. ರಾಜ್ಯದ ಈಶಾನ್ಯ ಭಾಗದ 7 ಜಿಲ್ಲೆಗಳಲ್ಲಿ ಹಾಗೂ ದಕ್ಷಿಣಭಾಗದ ಚಾಮರಾಜನಗರ ಜಿಲ್ಲೆಯಲ್ಲಿ ವಿಶೇಷ ಕಾರ್ಯಕ್ರಮವನ್ನು ರೂಪಿಸುವಿಕೆ.
4. ರಾಜ್ಯದ 24 ಜಿಲ್ಲೆಗಳಲ್ಲಿ ತಲಾ 5 ಗ್ರಾಮಪಂಚಾಯಿಗಳನ್ನು ಆಯ್ಕೆಮಾಡಿಕೊಳ್ಳಲಾಗಿದ್ದು ಪ್ರಾಯೋಗಿಕವಾಗಿ ಕಿರು ಸಾಕ್ಷರತಾ ಯೋಜನೆಯನ್ನು ಪ್ರಾರಂಭಿಸಲಾಗಿದೆ. ಪ್ರತಿಶತ 100 ರಷ್ಟು ಸಾಕ್ಷರತಾ ಪ್ರಮಾಣವನ್ನು ಸಾಧಿಸುವುದು ಈ ಯೋಜನೆಯ ಗುರಿಯಾಗಿದೆ.

5. ರಾಜ್ಯದ 4 ಜಿಲ್ಲೆಗಳಲ್ಲಿ ಸಂಪೂರ್ಣ ಸಾಕ್ಷರತಾ ಸಾಧನೆಯ ದಿಸೆಯಲ್ಲಿ ಪುನಶ್ಚೇತನಾ ಕಾರ್ಯಕ್ರಮವನ್ನು ಹಮ್ಮಿಕೊಳ್ಳಲಾಗಿದೆ.

ಲೋಕಶಿಕ್ಷಣ ಕಾರ್ಯಕ್ರಮಗಳಿಗಾಗಿ ರಾಜ್ಯದಲ್ಲಿ ಮಾಡಲಾದ ವೆಚ್ಚ ಹಾಗೂ ಸಾಧನೆಗಳ ವಿವರಗಳನ್ನು ಅನುಬಂಧ 9.3 ರಲ್ಲಿ ನೀಡಲಾಗಿದೆ.

### ಜಿಲ್ಲಾ ಸಾಕ್ಷರ ಸಮಿತಿ :

ಜಿಲ್ಲಾ ಮಟ್ಟದಲ್ಲಿ ಸಾಕ್ಷರತಾ ಕಾರ್ಯಕ್ರಮ, ಸಾಕ್ಷರೋತ್ತರ ಮತ್ತು ಮುಂದುವರಿದ ಶಿಕ್ಷಣ ಕಾರ್ಯಕ್ರಮಗಳನ್ನು, ಜಿಲ್ಲಾ ಸಾಕ್ಷರ ಸಮಿತಿ ಮೂಲಕ ಅನುಷ್ಠಾನಗೊಳಿಸಲಾಗುತ್ತಿದೆ. ಇದು ನೊಂದಾಯಿತ ಸಹಕಾರಿ ಸಂಸ್ಥೆಯಾಗಿದ್ದು ಸರ್ಕಾರಿ ಮತ್ತು ಸರ್ಕಾರೇತರ ಪ್ರತಿನಿಧಿಗಳನ್ನು ಹೊಂದಿರುತ್ತದೆ. ಜಿಲ್ಲಾ ಮಂತ್ರಿಗಳು ಈ ಸಹಕಾರಿ ಸಂಘದ ಗೌರವ ಅಧ್ಯಕ್ಷರಾಗಿರುತ್ತಾರೆ.

### ಉ. ವೃತ್ತಿ ಶಿಕ್ಷಣ:

ವೃತ್ತಿ ಶಿಕ್ಷಣವು 1977-78ರಲ್ಲಿ ಮೊಟ್ಟ ಮೊದಲಿಗೆ ಕರ್ನಾಟಕ ರಾಜ್ಯದಲ್ಲಿ +2 ಹಂತದ ವೃತ್ತಿ ಶಿಕ್ಷಣವನ್ನು ಪ್ರಾರಂಭಿಸಲಾಯಿತು. ಸರ್ಕಾರದಿಂದ ಮಂಜೂರಾದ ಕೋರ್ಸುಗಳಲ್ಲಿ ಯೋಜನೆಯಲ್ಲಿ 738 ಯೋಜನೇತರದಲ್ಲಿ 424 ಆಗಿದ್ದು ಅದರಲ್ಲಿ 860 ಕೋರ್ಸುಗಳನ್ನು (ಯೋಜನೆಯಲ್ಲಿ 598 ಕೋರ್ಸುಗಳು ಹಾಗೂ ಯೋಜನೇತರದಲ್ಲಿ 262 ಕೋರ್ಸುಗಳು) 538 ಕಾಲೇಜುಗಳಲ್ಲಿ ಕಲಿಸಲಾಗುತ್ತಿದೆ.

2004-05ನೇ ಸಾಲಿನಲ್ಲಿ ರಾಜ್ಯದಲ್ಲಿ ಒಟ್ಟು 24520 ಮತ್ತು 24673 ವಿದ್ಯಾರ್ಥಿಗಳು ಅನುಕ್ರಮವಾಗಿ ಪ್ರಥಮ ಹಾಗೂ ದ್ವಿತೀಯ

### ತೋಷಣ : 9.3 ಕರ್ನಾಟಕ ರಾಜ್ಯದಲ್ಲಿ ಯೋಜಿತ ಶಿಕ್ಷಣ

ವಿವರ	2000-01	2001-02	2002-03	2003-04	2004-05(ಸಿ)
ಲೋಕ ಶಿಕ್ಷಣದಡಿ ದಾಖಲಾತಿ ಸಂಖ್ಯೆ*	0.12	-	-	-	-
ಮುಂದುವರಿದ ಶಿಕ್ಷಣ ಕಾರ್ಯಕ್ರಮದಲ್ಲಿ ದಾಖಲಾತಿ*	-	11.67	11.85	11.88	17.50
ಮುಂದುವರಿದ ಶಿಕ್ಷಣ ಕೇಂದ್ರಗಳು*	-	0.15	0.15	0.16	0.16
ವೆಚ್ಚ (ಲಕ್ಷ ರೂ. ಗಳಲ್ಲಿ)					
ಯೋಜನೆ	251.61	217.89	216.37	141.08	102.26
ಯೋಜನೇತರ	310.30	336.62	387.35	394.76	387.17

ಸಿ: ನಿರೀಕ್ಷಿತ; \* ಲಕ್ಷಗಳಲ್ಲಿ

**ಕೋಷ್ಟಕ : 9.4**  
**ವೃತ್ತಿ ಶಿಕ್ಷಣದ ಆಯ್ಕೆ ಸೂಚಿಗಳು**

	2000-01	2001-02	2002-03	2003-04	2004-05(ನಿ)
ಕಾಲೇಜುಗಳ ಸಂಖ್ಯೆ	642	560	563	564	538
ವಿದ್ಯಾರ್ಥಿಗಳ ದಾಖಲಾತಿ ವೆಚ್ಚ ರೂ. ಲಕ್ಷಗಳಲ್ಲಿ	48653	45631	48000	54000	49193
ಯೋಜನೆ					
1. ರಾಜ್ಯ ಯೋಜನೆ	751.74	547.20	540.00	530.00	780.00
2. ಕೇಂದ್ರ ಯೋಜನೆ	159.18	232.63	-	-	-
ಯೋಜನೇತರ	482.62	294.21	443.00	575.30	770.35

ನಿ: ನಿರೀಕ್ಷಿತ.

ಆಧಾರ: ವೃತ್ತಿ ಶಿಕ್ಷಣ ನಿರ್ದೇಶನಾಲಯ.

ವರ್ಷದ ವೃತ್ತಿ ಶಿಕ್ಷಣ ಕಾಲೇಜುಗಳಲ್ಲಿ ಪ್ರವೇಶವನ್ನು ಪಡೆದಿದ್ದಾರೆ. ಕಳೆದ ಸಾಲಿನಲ್ಲಿ 2ನೆಯ ಸೆಮಿಸ್ಟರ್ ಪರೀಕ್ಷೆಗೆ ಹಾಜರಾದ ಒಟ್ಟು 29387 ವಿದ್ಯಾರ್ಥಿಗಳಲ್ಲಿ 21940 ವಿದ್ಯಾರ್ಥಿಗಳು ಉತ್ತೀರ್ಣರಾಗಿರುತ್ತಾರೆ. 20487 ವಿದ್ಯಾರ್ಥಿಗಳು 4ನೇ ಸೆಮಿಸ್ಟರ್ ಪರೀಕ್ಷೆಗೆ ಹಾಜರಾಗಿದ್ದು ಅದರಲ್ಲಿ 16461 ವಿದ್ಯಾರ್ಥಿಗಳು ಉತ್ತೀರ್ಣರಾಗಿರುತ್ತಾರೆ.

## 2. ಆರೋಗ್ಯ ಮತ್ತು ಕುಟುಂಬ ಕಲ್ಯಾಣ ನೇಮಿಗಳು

ಕರ್ನಾಟಕದಲ್ಲಿ ನಗರ ಹಾಗೂ ಗ್ರಾಮೀಣ ಪ್ರದೇಶಗಳಲ್ಲಿ ಆರೋಗ್ಯ ಸೇವೆ ನೀಡಲು ಒಂದು ಸಂಸ್ಥಾರವಾದ ಸಾಂಸ್ಥಿಕ ಜಾಲವಿದೆ. ರಾಜ್ಯದಲ್ಲಿ ಒಟ್ಟು 24 ಜಿಲ್ಲಾ ಆಸ್ಪತ್ರೆಗಳು, 177 ಸಾಮಾನ್ಯ ಆಸ್ಪತ್ರೆಗಳು, 253 ಸಮುದಾಯ ಆರೋಗ್ಯ ಕೇಂದ್ರಗಳು, 1681 ಪ್ರಾಥಮಿಕ ಆರೋಗ್ಯ ಕೇಂದ್ರಗಳು, 581 ಪ್ರಾಥಮಿಕ ಆರೋಗ್ಯ ಘಟಕಗಳು, 8143 ಉಪ ಕೇಂದ್ರಗಳು, 304 ಹೆರಿಗೆ (ಟಿಟಿಎಚ್‌ಟಿಎಚ್‌ಟಿ) ಆಸ್ಪತ್ರೆಗಳು ಹಾಗೂ 124 ನಗರ ಆರೋಗ್ಯ ಕೇಂದ್ರಗಳು ಕಾರ್ಯ ನಿರ್ವಹಿಸುತ್ತಿದ್ದು ಸುಮಾರು 43000 ಹಾಸಿಗೆಗಳ ಸೌಲಭ್ಯವನ್ನು ಹೊಂದಿರುತ್ತವೆ. ರಾಜ್ಯದಲ್ಲಿ ವೈದ್ಯರು ಹಾಗೂ ಜನ ಸಂಖ್ಯಾ ಪ್ರಮಾಣ 1:10260 ಇದ್ದು ಹಾಸಿಗೆ ಸೌಲಭ್ಯ ಹಾಗೂ ಜನಸಂಖ್ಯೆಯ ಪ್ರಮಾಣ 1:1220 ಇರುತ್ತದೆ. 2002ರಲ್ಲಿ ಇದ್ದಂತೆ ಜನಸಂಖ್ಯಾ ಸೂಚಿಗಳ ಪ್ರಕಾರ ಶಿಶು ಮರಣ ಪ್ರಮಾಣವು ಪ್ರತಿ ಸಾವಿರಕ್ಕೆ 55 ಇದ್ದು 5 ವರ್ಷದೊಳಗಿನ ಮಕ್ಕಳ ಮರಣ ಪ್ರಮಾಣವು 69.8 ಇರುತ್ತದೆ. ಶಿಶು ಜನನ ಮತ್ತು ಹೆರಿಗೆ ಸಮಯದ ಮರಣ ಪ್ರಮಾಣವು ಪ್ರತಿ ಲಕ್ಷಕ್ಕೆ 195 ಆಗಿರುತ್ತದೆ. 2001ರ ಜನಗಣತಿ ಮೇರೆಗೆ ಲಿಂಗ ಪ್ರಮಾಣವು 964 ಆಗಿರುತ್ತದೆ.

ವಿಶ್ವ ಬ್ಯಾಂಕ್ ನೆರವಿನಿಂದ 1996ರಲ್ಲಿ ಪ್ರಾರಂಭವಾದ ಕರ್ನಾಟಕ ಆರೋಗ್ಯ ವ್ಯವಸ್ಥೆ ಅಭಿವೃದ್ಧಿ ಯೋಜನೆಯು ಮಾರ್ಚ್ 2004ರಲ್ಲಿ ಮುಕ್ತಾಯಗೊಂಡಿದೆ. ಈ ಯೋಜನೆಯಡಿಯಲ್ಲಿ 204

ಆಸ್ಪತ್ರೆಗಳನ್ನು ಅಭಿವೃದ್ಧಿಪಡಿಸಲಾಗಿದೆ. ಕರ್ನಾಟಕ ರಾಜ್ಯವು ಜರ್ಮನ್ (KFW) ಸಹಾಯದ ಸೆಕೆಂಡರಿ ಆಸ್ಪತ್ರೆಗಳ ಯೋಜನೆಯ ಅನುಷ್ಠಾನವನ್ನು ಎರಡು ಹಂತಗಳಲ್ಲಿ ಕೈಗೆತ್ತಿಕೊಂಡಿರುತ್ತದೆ. ಮೊದಲನೆಯ ಹಂತದಲ್ಲಿ ಪ್ರಾರಂಭಿಸಿದ 26 ಆಸ್ಪತ್ರೆಗಳನ್ನು ಪುನರುತ್ಥಾನಗೊಳಿಸಲು ಕೈಗೆತ್ತಿಕೊಂಡಿದ್ದು, 22 ಸಿಎಲ್ ಕಾಮಗಾರಿಗಳು ಪೂರ್ಣಗೊಂಡಿವೆ ಮತ್ತು 4 ಕಾಮಗಾರಿಗಳು ಮಾರ್ಚ್ 2005ರೊಳಗೆ ಅಂತ್ಯಗೊಳ್ಳುವ ನಿರೀಕ್ಷೆ ಇದೆ. ಈ ಯೋಜನೆಯಡಿ ಬರುವ ಎಲ್ಲಾ ಆಸ್ಪತ್ರೆಗಳಿಗೂ ಅವಶ್ಯಕ ಸಲಕರಣೆಗಳನ್ನು ಒದಗಿಸಲು ಅವಕಾಶ ಮಾಡಿಕೊಳ್ಳಲಾಗಿದೆ. ಎರಡನೆ ಹಂತದ ಯೋಜನೆಯಡಿಯಲ್ಲಿ 21 ಆಸ್ಪತ್ರೆಗಳ ಪುನರುತ್ಥಾನ ಕಾರ್ಯವನ್ನು ರೂ. 75 ಕೋಟಿ ಅಂದಾಜು ವೆಚ್ಚದಲ್ಲಿ ಮಾಡಲು ಉದ್ದೇಶಿಸಲಾಗಿದೆ. ಈ ಎರಡನೆ ಹಂತದ ಯೋಜನೆಯು 2005ನೇ ಸಾಲಿನಲ್ಲಿ ಪ್ರಾರಂಭಗೊಳ್ಳುವ ನಿರೀಕ್ಷೆ ಇದೆ. ಪ್ರಸ್ತುತ ಸಾಲಿನಲ್ಲಿ ಹೊಸದಾಗಿ ಆರೋಗ್ಯ ಪೌಷ್ಟಿಕಾಂಶ (HNP) ಯೋಜನೆಯನ್ನು ವಿಶ್ವಬ್ಯಾಂಕಿನ ಸಹಾಯದೊಂದಿಗೆ ರೂ. 790 ಕೋಟಿ ಅಂದಾಜು ವೆಚ್ಚದಲ್ಲಿ ಅನುಷ್ಠಾನಗೊಳಿಸಲು ಯೋಜಿಸಲಾಗಿದೆ. ಈ ಯೋಜನೆಯು ಮಹಿಳೆಯರ ಹಾಗೂ ಮಕ್ಕಳ ಪೌಷ್ಟಿಕತೆಯನ್ನು ಹೆಚ್ಚಿಸುವ ಗುರಿಯನ್ನು ಹೊಂದಿದೆ.

## ರಾಜ್ಯ ಆರೋಗ್ಯ ನೀತಿ

ಆರೋಗ್ಯ ಮತ್ತು ಕುಟುಂಬ ಕಲ್ಯಾಣ ಇಲಾಖೆಯಡಿ ರಚಿತಗೊಂಡಿದ್ದ ಆರೋಗ್ಯ ಕಾರ್ಯಪಡೆ ಅಧ್ಯಯನದ ಅಂತಿಮ ವರದಿಯ ಶಿಫಾರಸ್ಸುಗಳ ಪ್ರಕಾರ ರಾಜ್ಯದಲ್ಲಿ ಆರೋಗ್ಯ ಮತ್ತು ಕುಟುಂಬ ಕಲ್ಯಾಣ ಯೋಜನೆಗಳನ್ನು ಪರಿಣಾಮಕಾರಿಯಾಗಿ ಅನುಷ್ಠಾನಗೊಳಿಸುವ ದಿವಸದಲ್ಲಿ ರಾಜ್ಯ ಸರ್ಕಾರವು ದೃಢ ಆರೋಗ್ಯ ನೀತಿ ಯನ್ನು ಅಂಗೀಕರಿಸಿದೆ. ಕಾರ್ಯಪಡೆಯ ಅಧ್ಯಯನದ ವರದಿಯ ಶಿಫಾರಸ್ಸುಗಳನುಸಾರ ರಾಜ್ಯ ಸರ್ಕಾರವು ಈ ಕೆಳಗಿನ ಪ್ರಮುಖ ಅಂಶಗಳನ್ನೊಳಗೊಂಡಂತೆ ದೃಢ ಆರೋಗ್ಯ ನೀತಿಯನ್ನು ರೂಪಿಸಿದೆ.



1. ಉತ್ತಮ ಆರೋಗ್ಯ ಹಾಗೂ ಆರೋಗ್ಯ ಪಾಲನೆ ದೃಷ್ಟಿಕೋನ
2. ಆರೋಗ್ಯ ಹಾಗೂ ಆರೋಗ್ಯ ಪಾಲನೆ ಕುರಿತಂತೆ ಪ್ರಚಾರ
3. ಕರ್ನಾಟಕ ಆರೋಗ್ಯ ನೀತಿ ಅಂತಗಲ ಅನುಷ್ಠಾನ ಮತ್ತು ಗುರಿ
4. ರಾಜ್ಯ ಆರೋಗ್ಯ ನೀತಿಯ ಅಂಶಗಳು
5. ಪ್ರಾಥಮಿಕ ಆರೋಗ್ಯ ತೊಂದರೆ ಮತ್ತು ಪ್ರಕರಣಗಳಿಗೆ ಸಂಬಂಧಿಸಿದಂತೆ ನೀತಿ ಅಂಶಗಳು.

ಭಾರತ ಮತ್ತು ದಕ್ಷಿಣ ರಾಜ್ಯಗಳ ಜನಸಂಖ್ಯಾ ಹಾಗೂ ಆರೋಗ್ಯ ಸೂಚಕಗಳನ್ನು ಕೋಷ್ಟಕ 9.5 ರಲ್ಲಿ ನೀಡಿದೆ.

**2004-05ನೇ ಸಾಲಿನಲ್ಲಿ ಆರೋಗ್ಯವಲಯದಡಿ ಮಾಡಿದ ಮುನ್ನಾಹಾರ ಸಾಧನಗಳು ಈ ಕೆಳಕಂಡಂತಿವೆ.**

1. ಪ್ರಸ್ತುತ ಸಾಲಿನಲ್ಲಿ ಹಾಸನ ಜಿಲ್ಲೆಯ ಹೊಳೆನರಸಿಪುರ ತಾಲ್ಲೂಕಿನ ಸಿಂಗಾಪುರ ಹಾಗೂ ಹಂಗರ ಹಳ್ಳಿಗಳಲ್ಲಿ ಪ್ರಾಥಮಿಕ ಆರೋಗ್ಯ ಕೇಂದ್ರಗಳನ್ನು ಸ್ಥಾಪಿಸಲು ಮಂಜೂರಾತಿ ನೀಡಲಾಗಿದೆ.
2. ರಾಜ್ಯದಲ್ಲಿ 2003ನೇ ಸಾಲಿನಲ್ಲಿ 311 ಕ್ಯಾಸನೂರು ಅರಣ್ಯ ಖಾಯಿಲೆ ಪ್ರಕರಣಗಳು ದಾಖಲಾಗಿದ್ದು, 2004ರಲ್ಲಿ 90

ಪ್ರಕರಣಗಳು ಮಾತ್ರ ದಾಖಲಾಗಿರುತ್ತವೆ. ಇದು ಕಳೆದ ಸಾಲಿಗಿಂತ ಗಣನೀಯವಾಗಿ ಕಡಿಮೆಯಾಗಿರುವುದು ಕಂಡು ಬರುತ್ತದೆ. ಕಳೆದ ಸಾಲಿಗೆ ಹೋಲಿಸಿದಾಗ ವಿಷಮತೀತ ಜ್ವರದ ಪ್ರಕರಣಗಳು ಪ್ರತಿಶತ 50ರಷ್ಟು ಕಡಿಮೆಯಾಗಿರುತ್ತದೆ.

3. ವಿಶ್ವಲ್ 2004ರ ಮಾಹೆಯಲ್ಲಿ ಕೋಲಾರದ ಪ್ಲೇಗ್ ನಿಯಂತ್ರಣ ಘಟಕವನ್ನು ಪುನರುತ್ಥಾನಗೊಳಿಸುವ ಮೂಲಕ ರಾಜ್ಯದಲ್ಲಿ ಪ್ಲೇಗ್ ರೋಗ ಬರದಂತೆ ನಿಗಾ / ಕಾವಲು ಚಟುವಟಿಕೆಗಳನ್ನು ಪ್ರಾರಂಭಿಸಲಾಗಿದೆ.
4. ರಾಜ್ಯದಲ್ಲಿ ಹುಚ್ಚುನಾಯಿ ಕಡಿತದಿಂದ ಬರುವ ರಬೀಸ್ ಖಾಯಿಲೆ ನಿಯಂತ್ರಣಕ್ಕಾಗಿ ನ್ಯೂರಲ್ ಟಿಶ್ಯು ರಬೀಸ್ ವ್ಯಾಕ್ಸಿನ್ ಬದಲಿಗೆ ಆಧುನಿಕ, ಪರಿಣಾಮಕಾರಿ ಹಾಗೂ ಸುರಕ್ಷಿತವಾದ ಟಿಶ್ಯು ಕಲ್ಚರ್ ವ್ಯಾಕ್ಸಿನ್ ನ 15 ಲಕ್ಷ ಡೋಸ್ ಪ್ರಮಾಣದಷ್ಟು ಔಷಧಿಗಳನ್ನು ರಾಜ್ಯದ ಸರ್ಕಾರಿ ಆಸ್ಪತ್ರೆಗಳಿಗೆ ಒದಗಿಸಲಾಗಿದೆ.
5. ರಾಜ್ಯದಲ್ಲಿ ಕುಡಿಯುವ ನೀರಿನಿಂದ ಬರಬಹುದಾದ ಖಾಯಿಲೆಗಳ ನಿಯಂತ್ರಣಕ್ಕಾಗಿ ಪ್ರಸ್ತುತ ಸಾಲಿನಲ್ಲಿ ಕುಡಿಯುವ ನೀರಿನ ಮೂಲಗಳಿಂದ ನೀರಿನ ಮಾದರಿಗಳನ್ನು ಸಂಗ್ರಹಿಸುವ ಹಾಗೂ ತಪಾಸಣೆ ನಡೆಸುವ ಕಾರ್ಯಗಳನ್ನು ದೃಢೀಕರಿಸಲಾಗಿದೆ.

**ಕೋಷ್ಟಕ 9.5**

**ಭಾರತ ಹಾಗೂ ದಕ್ಷಿಣ ರಾಜ್ಯಗಳ ಪ್ರಮುಖ ಜನಸಂಖ್ಯಾ ಮತ್ತು ಆರೋಗ್ಯ ಸೂಚಕಗಳು**

ಸೂಚಕಗಳು	ಲಿಂಗ ಅನುಪಾತ(*)	ಐ.ಎಂ.ಆರ್ (2002)			ಎಂ.ಎಂ.ಆರ್ (1998)			ಎಲ್.ಇ.ಬಿ. (2001-06)		ಸಿ.ಬಿ.ಆರ್ (2002)			ಸಿ.ಡಿ.ಆರ್ (2002)		
		ಗ್ರಾ	ನ	ಒಟ್ಟು	ಮ	ಸ್ತ್ರೀ	ಗ್ರಾ	ನ	ಒಟ್ಟು	ಗ್ರಾ	ನ	ಒಟ್ಟು	ಗ್ರಾ	ನ	ಒಟ್ಟು
1	2	3	4	5	6	7	8	9	10	11	12	13	14		
ಕರ್ನಾಟಕ	960	65	25	55	195	62	67	23	19	22.0	7.8	5.7	7.2		
ಆಂಧ್ರಪ್ರದೇಶ	972	71	35	62	159	63	65.0	21.0	19.2	20.6	8.8	5.4	8		
ಕೇರಳ	1036	11	8	10	198	72	75.0	17.0	16.3	16.8	6.4	6.2	6.4		
ತಮಿಳುನಾಡು	974	50	32	44	79	67.0	70	19	18	18.5	8.6	5.9	7.7		
ಭಾರತ	927	69	40	64	407	64	65	27	20	25.0	8.7	6.1	8.1		

ಐ.ಎಂ.ಆರ್ : ಶಿಶು ಮರಣ ಪ್ರಮಾಣ, ಎಂ.ಎಂ.ಆರ್ : ಪ್ರಸವ ಸಮಯದಲ್ಲಿ ತಾಯಿಯಿಂದ ಮರಣ ಪ್ರಮಾಣ, ಎಲ್.ಇ.ಬಿ : ನಿರೀಕ್ಷಿತ ಜೀವನಾವಧಿ ಪ್ರಮಾಣ, ಸಿ.ಬಿ.ಆರ್ : ಜನನ ಪ್ರಮಾಣ, ಸಿಡಿಆರ್ : ಮರಣ ಪ್ರಮಾಣ  
 ಮೂಲ: (1) 2001ರ ಜನಗಣತಿ  
 ಕಾಲಂ 3ರಿಂದ14 (ಕಾಲಂ 6ರಿಂದ 8ನ್ನು ಹೊರತು ಪಡಿಸಿ) ಎಸ್.ಆರ್.ಎಸ್. ಮಿಲಿಟನ್, ಅಕ್ಟೋಬರ್ 2003, ರಿಪಬ್ಲಿಕ್ ಬೆನರ್ಲ್ ಆಫ್ ಇಂಡಿಯಾ, ಭಾರತ ಸರ್ಕಾರ

6. ರಾಜ್ಯದ ಎಲ್ಲಾ ತಾಲ್ಲೂಕುಗಳಲ್ಲಿ ಆಯೋಡಿನಿಯಂತ್ರ ಉಪ್ಪನ್ನು ಬಳಸುವ ಕುರಿತು ಜನರಲ್ಲಿ ಜಾಗೃತಿ ಮೂಡಿಸಲು ಯುನಿಸೆಫ್ ಸಹಾಯದೊಂದಿಗೆ ಐ.ಐ.ಸಿ. ಚಟುವಟಿಕೆಗಳನ್ನು ಪ್ರಾರಂಭಿಸಲಾಗಿದೆ.
7. ರಾಜ್ಯದ ಎಲ್ಲಾ ಪ್ರಾಥಮಿಕ ಆರೋಗ್ಯ ಕೇಂದ್ರಗಳು, ಸಾಮುದಾಯಿಕ ಆರೋಗ್ಯ ಕೇಂದ್ರಗಳು ಹಾಗೂ ತಾಲ್ಲೂಕು ಮಟ್ಟದ ಆಸ್ಪತ್ರೆಗಳನ್ನು ಟೆಲಿಮೆಡಿಸಿನ್ ಜಾಲಸಂಪರ್ಕದ ಅಡಿಯಲ್ಲಿ ತರಲಾಗಿದೆ.
8. ರಾಜ್ಯದ ಎಲ್ಲಾ ಆಸ್ಪತ್ರೆಗಳ ಅಭಿವೃದ್ಧಿಯ ಮೇಲುಸ್ತುವಾರಿಗಾಗಿ ದಾನಿಗಳಿಂದ ಬಂದ ದೇಣಿಗೆ ಹಾಗೂ ಸೇವಾ ಶುಲ್ಕದಿಂದ ಬಂದ ಹಣದಿಂದ ಆರೋಗ್ಯ ರಕ್ಷಾ ಸಮಿತಿಗಳನ್ನು ರಚಿಸಲಾಗಿದೆ.
9. ರಾಜ್ಯದ ಎಲ್ಲಾ ಆಸ್ಪತ್ರೆಗಳಲ್ಲಿ ನಾಗರಿಕ ಸೌಲಭ್ಯಗಳನ್ನು ಫಲಕಗಳ ಮೂಲಕ ಪ್ರದರ್ಶಿಸಲಾಗಿದೆ.
10. ಎಲ್ಲಾ ಆಸ್ಪತ್ರೆಗಳನ್ನು ತ್ಯಾಜ್ಯ ವಸ್ತುಗಳ ವಿಲೇವಾರಿ ನಿರ್ವಹಣೆ (Waste management) ಯೋಜನೆಯಡಿಯಲ್ಲಿ ತರಲಾಗಿದೆ.
11. ರಾಜ್ಯದಲ್ಲಿ ಆರ್.ಐ.ಡಿ.ಎಫ್. ಯೋಜನೆಯಡಿ 94 ಪ್ರಾಥಮಿಕ ಆರೋಗ್ಯ ಕೇಂದ್ರಗಳ ಕಟ್ಟಡಗಳನ್ನು ನಿರ್ಮಿಸಲಾಗುತ್ತಿದೆ.
12. ಪ್ರಸ್ತುತ ಸಾಲಿನಲ್ಲಿ ಪ್ರಧಾನ ಮಂತ್ರಿ ಗ್ರಾಮೀದಯ ಯೋಜನೆ ಅಡಿಯಲ್ಲಿ ಪ್ರಾಥಮಿಕ ಆರೋಗ್ಯ ಕೇಂದ್ರಗಳು ಹಾಗೂ ಉಪ ಕೇಂದ್ರಗಳ ಕಟ್ಟಡಗಳ ರಿಪೇರಿ, ವಸತಿ ಗೃಹಗಳ ರಿಪೇರಿ, ನೀರು ಹಾಗೂ ವಿದ್ಯುತ್ ಸರಬರಾಜು ಸೌಲಭ್ಯಗಳನ್ನು ಒದಗಿಸುವ ಕಾರ್ಯ ಕೈಗೊಳ್ಳಲಾಗಿದೆ.
13. ಚಾಮರಾಜನಗರ ಹಾಗೂ ಬೀದರ್ ಜಿಲ್ಲೆಗಳ ಆಸ್ಪತ್ರೆಗಳಲ್ಲಿ ಟೆಲಿ ಮೆಡಿಸಿನ್ ಸೌಲಭ್ಯವನ್ನು ಈಗಾಗಲೇ

ಒದಗಿಸಲಾಗಿದ್ದು ಪ್ರಸ್ತುತ ಸಾಲಿನಲ್ಲಿ ರಾಜ್ಯದ ಉಳಿದೆಲ್ಲ ಆಸ್ಪತ್ರೆಗಳಿಗೆ ಈ ಸೌಲಭ್ಯವನ್ನು ಒದಗಿಸಲು ಕ್ರಮ ಕೈಗೊಳ್ಳಲಾಗಿದೆ.

14. ಪ್ರಸ್ತುತ ಸಾಲಿನಲ್ಲಿ ರಾಜ್ಯದಲ್ಲಿ 7 ವಿಭಾಗೀಯ ಡಯಾಗ್ನಾಸ್ಟಿಕ್ ಪ್ರಯೋಗಾಲಯಗಳನ್ನು ಸ್ಥಾಪಿಸಲಾಗಿದೆ.
15. ರಾಜ್ಯದಲ್ಲಿ ಔಷಧಿ ವಿತರಣೆ ಕಾರ್ಯವನ್ನು ವಿಕೇಂದ್ರೀಕರಣಗೊಳಿಸುವ ದಿಶೆಯಲ್ಲಿ 14 ಔಷಧಿ ವಿತರಣೆ ಕೇಂದ್ರಗಳನ್ನು ಸ್ಥಾಪಿಸಲಾಗಿದೆ.
16. ರಾಜ್ಯದಲ್ಲಿ ಸಾರ್ವಜನಿಕ ಹಾಗೂ ಖಾಸಗಿ ಪಾಲಿಕ್ಲಿನಿಕ್‌ಗಳನ್ನು ಮೈತ್ರಿತ್ವಾಹಿತವು ಉದ್ದೇಶದಿಂದ 39 ಪ್ರಾಥಮಿಕ ಆರೋಗ್ಯ ಕೇಂದ್ರಗಳನ್ನು ಸರ್ಕಾರೀತರ ಸಂಘಗಳಿಗೆ ಹಾಗೂ ಖಾಸಗಿ ವೈದ್ಯಕೀಯ ಕಾಲೇಜುಗಳಿಗೆ ನಿರ್ವಹಣೆಗಾಗಿ ವಹಿಸಿಕೊಡಲಾಗಿದೆ.
17. ರಾಜ್ಯದಲ್ಲಿ ಸೌಲಭ್ಯದಿಂದ ವಂಚಿತರಾದ ಜನರಿಗೆ ಆರೋಗ್ಯ ಪಾಲನೆ ಸೌಲಭ್ಯ ಒದಗಿಸುವ ಉದ್ದೇಶದಿಂದ ಚಿಕ್ಕಮಗಳೂರು, ಉತ್ತರ ಕನ್ನಡ ಹಾಗೂ ದಕ್ಷಿಣ ಕನ್ನಡ ಜಿಲ್ಲೆಗಳಲ್ಲಿ 3 ಸಂಚಾರಿ ಬುಡಕಟ್ಟು ಘಟಕಗಳನ್ನು ಸ್ಥಾಪಿಸಲಾಗಿದೆ.
18. ಜಿಲ್ಲಾ ಆಸ್ಪತ್ರೆಗಳಿಗೆ ಹೊಂದಿಕೊಂಡಂತೆ ಶಿವಮೊಗ್ಗ, ಬೆಳಗಾವಿ, ಮಂಡ್ಯ, ಬೀದರ್, ಹಾಸನ ಮತ್ತು ರಾಯಚೂರುಗಳಲ್ಲಿ 6 ಹೊಸ ವೈದ್ಯಕೀಯ ಕಾಲೇಜುಗಳ ಸ್ಥಾಪನೆಗೆ ಮಂಜೂರಾತಿ ನೀಡಲಾಗಿದೆ.

ರಾಜ್ಯದಲ್ಲಿ ಆರೋಗ್ಯ ಸೌಲಭ್ಯಗಳು ಹಾಗೂ ಸಾರ್ವಜನಿಕ ಹೂಡಿಕೆಗಳ ವಿವರಗಳನ್ನು (ಯೋಜನೆ ಹಾಗೂ ಯೋಜನೇತರ) ಕೋಷ್ಟಕ 9.6 ಮತ್ತು 9.7ರಲ್ಲಿ ನೀಡಲಾಗಿದೆ.

**ಕೋಷ್ಟಕ - 9.6**  
**ಆರೋಗ್ಯ ಸೌಲಭ್ಯಗಳ ಆಯ್ದು ಸೂಚಕಗಳು**

ಭೌತಿಕ ಸೂಚಕಗಳು	2002-2003	2003-04 (ತಾ)	2004-05 (ನಿ)
1. ಆಸ್ಪತ್ರೆಗಳು	177	177	177
2. ಪ್ರಾಥಮಿಕ ಆರೋಗ್ಯ ಕೇಂದ್ರಗಳು (ಸಂಚಿತ)	1677	1679	1681
3. ಪ್ರಾಥಮಿಕ ಆರೋಗ್ಯ ಘಟಕಗಳು	582	581	581
4. ಉಪ ಕೇಂದ್ರಗಳು (ಸಂಚಿತ)	8143	8143	8143
5. ಅರ್ಹ ದಂಪತಿಗಳು(ಲಕ್ಷಗಳಲ್ಲಿ) (ಅಂದಾಜು)	86	88	88
6. ರಕ್ಷಿಸಲ್ಪಟ್ಟ ದಂಪತಿಗಳು(ಲಕ್ಷಗಳಲ್ಲಿ)	53	54.2	54.4
7. ರಕ್ಷಿಸಲ್ಪಟ್ಟ ದಂಪತಿಗಳು(ಶೇಕಡಾವಾರು)	61.00	61.50	61.60
8. ರೋಗ ನಿರೋಧಕ ಚುಚ್ಚುಮದ್ದು (ಮೀಸಲಿ) (ಲಕ್ಷಗಳಲ್ಲಿ)	10.13	9.27	11.10

ನಿ: ನೀರಿಕೆತ್ತ, ತಾ: ಏಟಂ (5 ರಿಂದ 8ರವರೆಗೆ) ತಾತ್ಕಾಲಿಕ  
ಮೂಲ: ಆರೋಗ್ಯ ಮತ್ತು ಕುಟುಂಬ ಕಲ್ಯಾಣ ನಿರ್ದೇಶನಾಲಯ

### ಕೋಷ್ಟಕ 9.7

ಆರೋಗ್ಯ ಮತ್ತು ಕುಟುಂಬ ಕಲ್ಯಾಣ ಸೇವೆಗಳ ಯೋಜನೆ ಮತ್ತು ಯೋಜನಾಚರ ವೆಚ್ಚ  
(ಲಕ್ಷಗಳಲ್ಲಿ)

ವರ್ಷ	ಯೋಜನೆ	ಯೋಜನಾಚರ
2002-2003 (ಲೆಕ್ಕ)	17715.31	65587.92
2003-2004 (ಪರಿಷ್ಕೃತ ಅಂದಾಜು)	16884.66	69098.78
2004-2005 (ಅ.ಅಂ)	18011.51	72259.30

ಮೂಲ: ಆರೋಗ್ಯ ಮತ್ತು ಕುಟುಂಬ ಕಲ್ಯಾಣ ನಿರ್ದೇಶನಾಲಯ

### 3. ವ್ಯಾಪ್ತಿ:

(ರೂ. ಗಳಲ್ಲಿ)

ವಸತಿ ರಹಿತ ಹಾಗೂ ಬಡತನ ರೇಖೆಗಿಂತ ಕೆಳಗಿರುವ ಮತ್ತು ದುರ್ಬಲ ವರ್ಗದ ಜನರಿಗೆ ವಸತಿ ಸೌಕರ್ಯವನ್ನು ಒದಗಿಸುವುದು ರಾಜ್ಯ ಸರ್ಕಾರದ ಆದ್ಯತೆಯಾಗಿದ್ದು, ಗ್ರಾಮೀಣ ಮತ್ತು ನಗರ ಪ್ರದೇಶಗಳನ್ನು ನಿವೇಶನರಹಿತ ಜನರಿಗೆ ನಿವೇಶನ ನೀಡುವುದು ಮತ್ತು ಆರ್ಥಿಕವಾಗಿ ಹಿಂದುಳಿದ ವರ್ಗದವರಿಗೆ ಮನೆ ನಿರ್ಮಿಸಲು ಸಹಾಯಧನ ನೀಡುವುದು ಮತ್ತು ಹುಲ್ಲುಗರಿಕೆ ಸೂರುಗಳನ್ನು ಬದಲಾಯಿಸುವುದು ವಸತಿ ಕಾರ್ಯಕ್ರಮದಲ್ಲಿ ಸೇರಿರುತ್ತದೆ. 1990-91 ರಿಂದ 2004-05ನೇ ಸಾಲಿನವರೆಗೆ ವಸತಿ ಕಾರ್ಯಕ್ರಮದಡಿಯಲ್ಲಿ ಆಯವ್ಯಯದಲ್ಲಿ ನಿಗದಿ ಪಡಿಸಿರುವ ಅನುದಾನದ ವಿವರಗಳನ್ನು ಅನುಬಂಧ- 9.8 ರಲ್ಲಿ ನಮೂದಿಸಿದೆ.

#### ಅ) ಆಶ್ರಯ ಗ್ರಾಮೀಣ ವ್ಯಾಪ್ತಿ:

ಗ್ರಾಮೀಣ ವಸತಿ ಯೋಜನೆಯಡಿಯಲ್ಲಿ ರೂ.90.85 ಕೋಟಿಗಳನ್ನು 2004-05ನೇ ಸಾಲಿಗೆ ಒದಗಿಸಲಾಗಿದ್ದು, ಅದರಲ್ಲಿ ರೂ.45.40 ಕೋಟಿಗಳನ್ನು ಅಕ್ಟೋಬರ್ 2004ರ ಅಂತ್ಯದ ವರೆಗೆ ಸರ್ಕಾರದಿಂದ ಬಿಡುಗಡೆ ಮಾಡಲಾಗಿರುತ್ತದೆ. ಅಲ್ಲದೇ ಈ ಯೋಜನೆಗೆ ಕೇಂದ್ರದ ಹೆಚ್ಚುವರಿ ಸಹಾಯಧನದ ಅಡಿಯಲ್ಲಿ ರೂ.25.00 ಕೋಟಿಗಳನ್ನು ಬಿಡುಗಡೆ ಮಾಡಲಾಗಿರುತ್ತದೆ. ಅದರಲ್ಲಿ 19.98 ಕೋಟಿ ರೂಗಳನ್ನು ಖರ್ಚು ಮಾಡಲಾಗಿದೆ. ವಾರ್ಷಿಕ ಆದಾಯ ರೂ.11,800 ಗಳಷ್ಟು ಹಾಗೂ ಅದಕ್ಕಿಂತ ಕಡಿಮೆ ಇರುವ ಗ್ರಾಮೀಣ ಮತ್ತು ನಗರ ಪ್ರದೇಶದ ಜನರು (ಬೆಂಗಳೂರು ನಗರವನ್ನು ಹೊರತುಪಡಿಸಿ) ಮಾತ್ರ ಆಶ್ರಯ ವಸತಿ ಯೋಜನೆ ಅಡಿಯಲ್ಲಿ ಫಲಾನುಭವಿಗಳಾಗಿರುತ್ತಾರೆ. 30\*40 ವಿಸ್ತೀರ್ಣದ ನಿವೇಶನವನ್ನು ಉಚಿತವಾಗಿ ಈ ಯೋಜನೆಯಡಿಯಲ್ಲಿ ವಿತರಿಸಿ, ಮನೆ ನಿರ್ಮಿಸಿಕೊಳ್ಳಲು ಸಹಾಯಧನವನ್ನು ಒದಗಿಸಲಾಗುವುದು.

ಆಶ್ರಯ ಯೋಜನೆಯಡಿಯಲ್ಲಿನ ಘಟಕ ವೆಚ್ಚದ ವಿವರವನ್ನು ಈ ಕೆಳಗೆ ನೀಡಲಾಗಿದೆ.

ವರೀತರಣಾ	ಛಾತು ವೆಚ್ಚ	ಪೂಂ	ಸಹಾಯಧನ	ಸಹಾಯಧನ (ಸ.ಕ. ಉಪಯೋಗ)
ಗ್ರಾಮೀಣ (ಸಹಾಯಧನ)	20,000	10,000	10,000	-
ಗ್ರಾಮೀಣ (ಪ. ಜಾತಿ ಮತ್ತು ಪ. ವರ್ಗ)	20,000	-	10,000	10,000
ನಗರ	30,000@	25,000	5,000*	-

@ ಸರ್ಕಾರಿ ಆದೇಶ ಸಂ: ಹೆಚ್.ಎ.ಹೆಚ್ 97 ದಿ: 4.3.98 ರಂತೆ ಪರಿಷ್ಕರಿಸಿದೆ.  
\* ಫಲಾನುಭವಿಯ ಕೊಡುಗೆ

2001-02 ನೇ ಸಾಲಿನಲ್ಲಿ 1,63,375 ಮನೆಗಳನ್ನು ನಿರ್ಮಿಸಲಾಗಿದೆ ಮತ್ತು 19,784 ನಿವೇಶನಗಳನ್ನು ವಿತರಿಸಲಾಗಿದೆ. 2002-03ನೇ ಸಾಲಿನಲ್ಲಿ ಸಂಬಂಧಪಟ್ಟ ಸಂಖ್ಯೆಗಳು 1,33,682 ಮನೆಗಳು ಮತ್ತು 21397 ನಿವೇಶನಗಳು, 2003-04 ನೇ ಸಾಲಿನಲ್ಲಿ 1,25,021 ಮನೆಗಳು ಮತ್ತು 7392 ನಿವೇಶನಗಳು, 2004-05ನೇ ಸಾಲಿನ ಅಕ್ಟೋಬರ್ ಅಂತ್ಯದವರೆಗೆ 46,896 ಮನೆಗಳನ್ನು ನಿರ್ಮಿಸಲಾಗಿದೆ ಮತ್ತು 215 ನಿವೇಶನಗಳನ್ನು ವಿತರಿಸಲಾಯಿತು. ನಿರ್ಮಾಣ ಮತ್ತು ಹಂಚಿಕೆ ವಿವರಗಳು ಕಂಡಿಕೆ 9.7 ಮತ್ತು 9.8 ರಲ್ಲಿ ನೀಡಲಾಗಿದೆ.

#### ಆ) ಗ್ರಾಮೀಣ ಉಪವಿಭಾಗ ವ್ಯಾಪ್ತಿ ಯೋಜನೆ:

ಈ ವಸತಿ ಯೋಜನೆಯನ್ನು ವಾರ್ಷಿಕ ಆದಾಯ ರೂ.11,800 ಅಥವಾ ಅದಕ್ಕಿಂತ ಕಡಿಮೆ ಇರುವ ಪರಿಶಿಷ್ಟ ಜಾತಿ, ಪರಿಶಿಷ್ಟ ಪಂಗಡದವರಿಗೆ ಹಮ್ಮಿಕೊಳ್ಳಲಾಗಿದ್ದು, ಆಯ್ಕೆಯಾದ ಫಲಾನುಭವಿಗಳಿಗೆ ರೂ.20,000ಗಳನ್ನು ಸಹಾಯಧನದ ರೂಪದಲ್ಲಿ ನೀಡಲಾಗುವುದು. 1995-96 ರಿಂದ 2001-02 ರವರೆಗೆ, ಈ ಯೋಜನೆ ಅಡಿಯಲ್ಲಿ 1,43,403 ಮನೆಗಳನ್ನು ಕಟ್ಟಲಾಗಿದೆ. 2001-02ನೇ ಸಾಲಿನಲ್ಲಿ 26,487 ಮನೆಗಳನ್ನು ಹಾಗೂ 2002-03ನೇ ಸಾಲಿನಲ್ಲಿ 18,415 ಮನೆಗಳನ್ನು ನಿರ್ಮಿಸಲಾಗಿದೆ. 2003-04ನೇ ಸಾಲಿನಲ್ಲಿ 16,274 ಮನೆಗಳನ್ನು ನಿರ್ಮಿಸಲಾಗಿದೆ. 2004-05ನೇ ಸಾಲಿನ ಅಕ್ಟೋಬರ್ ಅಂತ್ಯದವರೆಗೆ 4960 ಮನೆಗಳನ್ನು ನಿರ್ಮಿಸಲಾಗಿದೆ.

**ಇ) ನಗರ ವಸತಿ ಯೋಜನೆ:**

ನಗರ ವಸತಿ ಯೋಜನೆಯಡಿಯಲ್ಲಿ

\* ಆರ್ಥಿಕವಾಗಿ ಹಿಂದುಳಿದ ವರ್ಗದವರಿಗೆ ಆಶ್ರಯ ವಸತಿ ಯೋಜನೆಯಲ್ಲಿ ರಾಜೀವ್ ಗಾಂಧಿ ಗ್ರಾಮೀಣ ವಸತಿ ನಿಗಮದಿಂದ ಮನೆಯನ್ನು ನಿರ್ಮಿಸಲಾಗುತ್ತಿದೆ.

• ಬಡತನ ರೇಖೆಗಿಂತ ಕೆಳಗಿರುವ ಜನರಿಗೆ ಉಚಿತವಾಗಿ ನಿವೇಶನಗಳನ್ನು ಹಂಚಲಾಗುತ್ತಿದೆ.

1990-91ನೇ ಸಾಲಿನಿಂದ 2004-05ನೇ ಸಾಲಿನ ಅಕ್ಟೋಬರ್ 2004ರ ಅಂತ್ಯದವರೆಗೆ ಒಟ್ಟು 1,29,002 ಆರ್ಥಿಕವಾಗಿ ಹಿಂದುಳಿದ ವರ್ಗಗಳ ಮನೆಗಳನ್ನು ಆಶ್ರಯ ಯೋಜನೆಯಡಿಯಲ್ಲಿ ನಗರ ಪ್ರದೇಶಗಳಲ್ಲಿ ಕಟ್ಟಲಾಗಿದೆ ಯೋಜನಾವಾರು ಪ್ರಗತಿಯನ್ನು ಅನುಬಂಧ-9.9 ರಲ್ಲಿ ನೀಡಲಾಗಿದೆ.

ನಗರ ಆಶ್ರಯ ಯೋಜನೆಯಡಿಯಲ್ಲಿ 2001-02ನೇ ಸಾಲಿನಲ್ಲಿ 18,167 ಮತ್ತು 1127 ಹಾಗೂ 2002-03ನೇ ಸಾಲಿನಲ್ಲಿ ನಿವೇಶನಗಳನ್ನು ಹಂಚಲಾಗಿದೆ. 1,727 ಮನೆಗಳನ್ನು ನಗರ ಅಂಬೇಡ್ಕರ್ ಯೋಜನೆಯಡಿಯಲ್ಲಿ ಮತ್ತು 20,020 ಮನೆಗಳನ್ನು ನಗರ ಆಶ್ರಯ ಯೋಜನೆಯಡಿಯಲ್ಲಿ ಸೇರಿದಂತೆ ಒಟ್ಟು 21,747 ಮನೆಗಳನ್ನು ಆರ್ಥಿಕವಾಗಿ ಹಿಂದುಳಿದ ವರ್ಗದವರಿಗೆ ನಗರ ಪ್ರದೇಶದಲ್ಲಿ ನಿರ್ಮಿಸಲಾಗಿದೆ. 2003-04ನೇ ಸಾಲಿನಲ್ಲಿ ನಗರ ಆಶ್ರಯ ಯೋಜನೆಯಡಿಯಲ್ಲಿ 17866 ಮನೆಗಳು ಮತ್ತು ನಗರ ಅಂಬೇಡ್ಕರ್ ಯೋಜನೆಯಡಿಯಲ್ಲಿ 1121 ಮನೆಗಳಂತೆ ಒಟ್ಟು 19,087 ಮನೆಗಳನ್ನು ನಿರ್ಮಿಸಲಾಗಿದೆ. 2004-05ನೇ ಸಾಲಿನ ಅಕ್ಟೋಬರ್ 2004 ಅಂತ್ಯದವರೆಗೆ ನಗರ ಆಶ್ರಯ ಯೋಜನೆ ಅಡಿಯಲ್ಲಿ 6355 ಮನೆಗಳು ಹಾಗೂ ನಗರ ಅಂಬೇಡ್ಕರ್ ಯೋಜನೆ ಅಡಿಯಲ್ಲಿ 111 ಮನೆಗಳಂತೆ ಒಟ್ಟು 6466 ಮನೆಗಳನ್ನು ನಿರ್ಮಿಸಲಾಗಿದೆ.

ಆಶ್ರಯ ಯೋಜನೆ ಅಡಿಯಲ್ಲಿ, ಗ್ರಾಮೀಣ ಮತ್ತು ನಗರ ಪ್ರದೇಶದಲ್ಲಿ ಒಂಭತ್ತು ಮತ್ತು ಹತ್ತನೇ ಪಂಚವಾರ್ಷಿಕ ಯೋಜನೆ ಅವಧಿಯಲ್ಲಿನ ಗುರಿ ಮತ್ತು ಸಾಧಿಸಲಾದ ಭೌತಿಕ ಪ್ರಗತಿಯ ವಿವರಗಳು ಈ ಕೆಳಕಂಡಂತಿವೆ.

(ಲಕ್ಷಗಳಲ್ಲಿ)

ವರ್ಷ	ನಿವೇಶನಗಳು		ಮನೆಗಳು	
	ಕಾಯ್ದುಕೊಂಡು	ಸಾಧನೆ	ಕಾಯ್ದುಕೊಂಡು	ಸಾಧನೆ
1997-98	1.00	0.52	1.03	0.39
1998-99	1.00	0.51	1.06	0.41
1999-2000	0.50	0.13	1.30	0.54
2000-01	0.20	0.12	1.30	0.81
2001-02	0.50	0.20	1.40	1.39
2002-03	0.35	0.22	1.92	1.55
2003-04	-	0.07	2.07	1.44
2004-05				
(ಅಕ್ಟೋಬರ್ 2004ರ ಅಂತ್ಯದವರೆಗೆ)	0.004	0.002	-	0.53

ಇಂದಿರಾ ಆವಾಸ್ ಯೋಜನೆ (ಐಎವ್) ಮತ್ತು ಪ್ರಧಾನ ಮಂತ್ರಿ ಗ್ರಾಮೋದಯ ಯೋಜನೆ (ಪಿಎಂಜಿವೈ)

ಉ) ಇಂದಿರಾ ಆವಾಸ್ ಯೋಜನೆ:

ಇಂದಿರಾ ಆವಾಸ್ ಯೋಜನೆಯನ್ನು ಒಂದುಗೂಡಿಸಿದ ಗ್ರಾಮೀಣ ವಸತಿಯೆಂದು ನಾಮಾಂಕಿತಗೊಳಿಸಲಾಗಿದ್ದು, 1996ರ ಜನವರಿಯಿಂದ ಸ್ವತಂತ್ರ ಕಾರ್ಯಕ್ರಮವಾಗಿ ಅನುಷ್ಠಾನಗೊಳಿಸಲಾಗಿದೆ. ಇದರ ಮುಖ್ಯ ಉದ್ದೇಶ, ಬಡತನ ರೇಖೆಗಿಂತ ಕೆಳಗಿರುವ ಪರಿಶಿಷ್ಟ ಜಾತಿ ಮತ್ತು ಪರಿಶಿಷ್ಟ ಪಂಗಡದವರು, ಜೀತ ವಿಮುಕ್ತರು, ಇವರಿಗೆ ಮನೆಗಳನ್ನು ಒದಗಿಸುವುದಾಗಿದೆ. ಈ ಯೋಜನೆಯನ್ನು ಒಟ್ಟಾರೆ ಫಲಾನುಭವಿಗಳ ಮೊತ್ತದ ಶೇಕಡ 40 ರಷ್ಟು ಮೀರಬಾರದೆಂಬ ನಿಬಂಧನೆಯ ಮೇರೆಗೆ ಪರಿಶಿಷ್ಟತರ ಬಡವರಿಗೂ ವಿಸ್ತರಿಸಲಾಗಿದೆ. 2003-04 ರಲ್ಲಿ 33886 ಮನೆಗಳನ್ನು ಹಾಗೂ 2004-05 ರಲ್ಲಿ ನವೆಂಬರ್ 2004ರ ಅಂತ್ಯದವರೆಗೆ 16226 ಮನೆಗಳನ್ನು ನಿರ್ಮಿಸಲಾಗಿದೆ. ದಿನಾಂಕ 1/4/2004 ರಿಂದ ಹೊಸ ಮನೆಗಳ ನಿರ್ಮಾಣಕ್ಕಾಗಿ ರೂ. 20,000 ರಿಂದ 25,000ರೂಗಳಿಗೆ ಹೆಚ್ಚಿಸಲಾಗಿದೆ.

ಭೌತಿಕ ಗುರಿ ಮತ್ತು ಪ್ರಗತಿಯನ್ನು ಈ ಕೆಳಗೆ ಒದಗಿಸಲಾಗಿದೆ (ಲಕ್ಷಗಳಲ್ಲಿ)

ವರ್ಷ	ಗುರಿ	ಸಾಧನೆ
1999-2000	0.31	0.37
2000-2001	0.31	0.28 **
2001-2002	0.32	0.29 **
2002-2003	0.33	0.29**
2003-2004	0.38	0.34**
2004-05 (ನವೆಂಬರ್ 2004ರ ಅಂತ್ಯದವರೆಗೆ)	0.40	0.16**

\*\* ಹಿಂದಿನ ವರ್ಷಗಳ ಬಾಕಿ ಮನೆಗಳು ಸೇರಿದಂತೆ.

1999-2000 ರಿಂದ ಇಂದಿರಾ ಆವಾಸ್ ಯೋಜನೆಯ ಒಟ್ಟು ಅನುದಾನದಲ್ಲಿ ಶೇ.20 ರಷ್ಟು ಕಚ್ಚಾ ಮನೆಗಳ ಉನ್ನತೀಕರಣಕ್ಕೆ ಮೀಸಲಾಗಿರಿಸಲಾಗಿದೆ. 2003-04ನೇ ಸಾಲಿನಲ್ಲಿ ಕಚ್ಚಾ ಮನೆಗಳ ಉನ್ನತೀಕರಣಕ್ಕೆ 10,000 ರೂ.ಗಳ ಸಹಾಯಧನವನ್ನು ನೀಡಲಾಗಿದೆ. 2003-04 ರಲ್ಲಿ 15947 ಮನೆಗಳನ್ನು ಹಾಗೂ 2004-05ನೇ ಸಾಲಿನಲ್ಲಿ (1.4.2004 ರಿಂದ ಆಗಸ್ಟ್ 2004ರ) ಅಂತ್ಯದವರೆಗೆ 1999 ಮನೆಗಳನ್ನು ಉನ್ನತೀಕರಿಸಲಾಗಿದೆ. 1-4-2004 ರಿಂದ ಸಹಾಯ ಧನವನ್ನು 10,000 ರೂಗಳಿಂದ 12,500 ರೂಗಳಿಗೆ ಹೆಚ್ಚಿಸಲಾಗಿದೆ.

ಭೌತಿಕ ಗುರಿ ಮತ್ತು ಪ್ರಗತಿಯನ್ನು ಈ ಕೆಳಗೆ ಒದಗಿಸಲಾಗಿದೆ.

(ಲಕ್ಷಗಳಲ್ಲಿ)

ವರ್ಷ	ಗುರಿ	ಸಾಧನೆ
1999-2000	0.16	0.05
2000-2001	0.16	0.15 **
2001-2002	0.16	0.15 **
2002-2003	0.17	0.14**
2003-2004	0.19	0.16**
2004-2005 (ಆಗಸ್ಟ್)		
2004ರ ಅಂತ್ಯದವರೆಗೆ)	0.20	0.08**

\*\* ಹಿಂದಿನ ವರ್ಷಗಳ ಬಾಕಿ ಮನೆಗಳು ಸೇರಿದಂತೆ.

**ಗ್ರಾಮೀಣ ಪ್ರದೇಶಗಳಲ್ಲಿ ನಿರ್ಮಿಸಲಾದ ಮನೆಗಳು.**

ವರ್ಷ	ಇಂದಿರಾ ಅವಾಸ್ ಯೋಜನೆ (ಸಂಖ್ಯೆ)
1990-91	5214
1991-92	5219
1992-93	5118
1993-94	11514
1994-95	13911
1995-96	37460
1996-97	45503
1997-98	43522
1998-99	37369
1999-2000	36626
2000-2001	27785
2001-2002	29096
2002-2003	28910
2003-2004	33886
2004-2005 (ನವೆಂಬರ್ 2004 ಅಂತ್ಯದವರೆಗೆ)	16226

ಕೇಂದ್ರ ಪುರಸ್ಕೃತ ಯೋಜನೆಗಳಾದ ಐವಿವೈ, ಪಿಎಂಜಿವೈ (ಜಿವಿವೈ) ಗಳನ್ನು ಗ್ರಾಮೀಣ ಅಭಿವೃದ್ಧಿ ಮತ್ತು ಪಂಚಾಯತ್ ರಾಜ್ ಇಲಾಖೆಯು ಅನುಷ್ಠಾನಗೊಳಿಸುತ್ತಿದ್ದು, ದಿನಾಂಕ 10.9.2004ರಂದು ಸದರಿ ಯೋಜನೆಗಳನ್ನು ರಾಜೀವ್ ಗಾಂಧಿ ಗ್ರಾಮೀಣ ವಸತಿ ನಿಗಮ ನಿಯಮಿತಕ್ಕೆ ವರ್ಗಹಿಸಲಾಗಿದೆ.

**೮೫) ರಾಜೀವ್ ಗಾಂಧಿ ಗ್ರಾಮೀಣ ವಸತಿ ನಿಗಮ ನಿಯಮಿತ**

ರಾಜೀವ್ ಗಾಂಧಿ ಗ್ರಾಮೀಣ ವಸತಿ ನಿಗಮವು ದಿ: 20.4.2000ರಂದು ಗ್ರಾಮೀಣ ಹಾಗೂ ನಗರ ಪ್ರದೇಶಗಳಲ್ಲಿ ಆರ್ಥಿಕವಾಗಿ ಹಿಂದುಳಿದಿರುವ ಹಾಗೂ ವಿಶೇಷ ವ್ಯಕ್ತಿ ವರ್ಗಕ್ಕೆ ಸೇರಿರುವವರಿಗೆ ಎಲ್ಲಾ ವಸತಿ ಕಾರ್ಯಕ್ರಮಗಳನ್ನು ಅನುಷ್ಠಾನಗೊಳಿಸುವ ಉದ್ದೇಶದಿಂದ, ಸ್ಥಾಪಿತವಾಯಿತು. ನಿಗಮವು ವಸತಿ ಕಾಮಗಾರಿಗಳಲ್ಲಿ ಹೊಸ ತಂತ್ರಜ್ಞಾನವನ್ನು ಅಳವಡಿಸುವುದರೊಂದಿಗೆ ಫಲಾನುಭವಿಗಳಿಂದ ಸಾಲ ಮರುಪಾವತಿಯ ಬಗ್ಗೆ ಅನುಕೂಲ ಮಾಡಿಕೊಡುತ್ತದೆ. ಈ ಸಂಸ್ಥೆಯು ಸ್ಥಾಪಿತವಾದಾಗಿನಿಂದ 2004-05ನೇ ಸಾಲಿನ ಅಕ್ಟೋಬರ್ 2004ರ ಅಂತ್ಯದವರೆಗೆ 6,74,720 ಮನೆಗಳನ್ನು ಪೂರ್ಣಗೊಳಿಸಿರುತ್ತದೆ. ವಿವರಗಳನ್ನು ಈ ಕೆಳಗಿನ ತಃಖ್ತಿಯಲ್ಲಿ ನೀಡಲಾಗಿದೆ.

ವರ್ಷ	ಗ್ರಾಮೀಣ ಆಶ್ರಯ	ನಗರ ಆಶ್ರಯ	ಅಂದೇಡ್ಡರ್	ಬ್ಯಾಕ್‌ಲಾಗ್	ಒಟ್ಟು
2000-01	38183	3361	19318	60252	121114
2001-02	101223	27626	16139	55719	200707
2002-03	10386	15142	15955	16646	155429
2003-04	104052	17272	14483	8301	144108
2004-05	41213	6190	4853	1106	53362

**ಪ್ರಧಾನ ಮಂತ್ರಿ ಗ್ರಾಮೋದಯ ಯೋಜನೆ**

2004-05ನೇ ಸಾಲಿನ ನವೆಂಬರ್ ಅಂತ್ಯದ ವರೆಗೆ 1183 ಮನೆಗಳನ್ನು ಉನ್ನತೀಕರಿಸಲಾಗಿದೆ ಮತ್ತು 1988 ಮನೆಗಳನ್ನು ನಿರ್ಮಿಸಲಾಗಿದೆ.

**ಗ್ರಾಮೀಣ ಆವಾಸ್ ಯೋಜನೆ**

ಈ ಯೋಜನೆಯು ಪ್ರಧಾನ ಮಂತ್ರಿ ಗ್ರಾಮೋದಯ ಒಂದು ಘಟಕವಾಗಿದೆ. ಒಟ್ಟು ಅನುದಾನದಲ್ಲಿ ಶೇ.10 ರಷ್ಟನ್ನು ಒಳರಸ್ತೆ, ಚರಂಡಿ ಮತ್ತು ಕುಡಿಯುವ ನೀರು ಮುಂತಾದವುಗಳಿಗೆ ಉಪಯೋಗಿಸಲಾಗುವುದು. ಉಳಿದ ಶೇ.20ರಷ್ಟನ್ನು ಮನೆಗಳ ಉನ್ನತೀಕರಣಕ್ಕಾಗಿ ಹಾಗೂ ಶೇ.80 ರಷ್ಟನ್ನು ಮನೆಗಳ ನಿರ್ಮಾಣಕ್ಕಾಗಿ ಉಪಯೋಗಿಸಲಾಗುವುದು. 2001-02 ರಲ್ಲಿ ರೂ.5.89 ಕೋಟಿಗಳನ್ನು ವೆಚ್ಚ ಮಾಡಿ 2217 ಮನೆಗಳ ನಿರ್ಮಾಣ ಹಾಗೂ 168 ಮನೆಗಳನ್ನು ಉನ್ನತೀಕರಣಗೊಂಡಿವೆ. 2002-03 ರಲ್ಲಿ ರೂ.10.28 ಕೋಟಿಗಳನ್ನು ವೆಚ್ಚ ಮಾಡಿ 3360 ಮನೆಗಳ ನಿರ್ಮಾಣ ಹಾಗೂ 874 ಮನೆಗಳು ಉನ್ನತೀಕರಿಸಲಾಗಿದೆ. 2003-04 ರಲ್ಲಿ ರೂ.16.87 ಕೋಟಿಗಳನ್ನು ವೆಚ್ಚ ಮಾಡಿ 6146 ಮನೆಗಳ ನಿರ್ಮಾಣ ಹಾಗೂ 2459 ಮನೆಗಳು ಉನ್ನತೀಕರಣಗೊಂಡಿವೆ. 2004-05 (ನವೆಂಬರ್ 2004ರ ಅಂತ್ಯದವರೆಗೆ) ರಲ್ಲಿ ರೂ.7.05 ಕೋಟಿಗಳನ್ನು ವೆಚ್ಚ ಮಾಡಿ 4755 ಮನೆಗಳ ನಿರ್ಮಾಣ ಹಾಗೂ ಮನೆಗಳ ಉನ್ನತೀಕರಣಗೊಂಡಿವೆ.

ಸಮಗ್ರ ಗ್ರಾಮೀಣಾಭಿವೃದ್ಧಿ ಯೋಜನೆ (ಐಆರ್‌ಡಿ.ಪಿ) / ಸ್ವರ್ಣ ಜಯಂತಿ ಗ್ರಾಮ ಸ್ವರೋಜ್ ಗಾರ್ ಯೋಜನೆ (ಎಸ್.ಜಿ.ಎಸ್.ಬೈ):

ಸರ್ಕಾರಿ ಪ್ರಾಯೋಜಿತ ವಿವಿಧ ಯೋಜನೆಗಳಾದ ಸಮಗ್ರ ಗ್ರಾಮೀಣಾಭಿವೃದ್ಧಿ ಯೋಜನೆ, ಟ್ರೈಸಂ, ಡ್ಯಾಕ್ಟಾ ಟೂಲ್ ಕಿಟ್, ಬೆಕೆವೈ ಮತ್ತು ಎಂಡಬ್ಲ್ಯೂಎಸ್ ಯೋಜನೆಗಳನ್ನು ಒಗ್ಗೂಡಿಸಿ ಸ್ವರ್ಣ ಜಯಂತಿ ಗ್ರಾಮ ಸ್ವರೋಜ್ ಗಾರ್ ಯೋಜನೆ ಎಂಬ ನೂತನ ಯೋಜನೆಯನ್ನು ರೂಪಿಸಿ 1-4-1999 ರಿಂದ ಕಾರ್ಯಗತ ಮಾಡಲಾಗುತ್ತಿದೆ. 2003-2004 ನೇ ಸಾಲಿನಲ್ಲಿ 5988 ವೈಯಕ್ತಿಕ ಕುಟುಂಬಗಳಿಗೆ ಮೇಲಿನ ಯೋಜನೆಯಲ್ಲಿ ನೆರವು ನೀಡಲಾಗಿದೆ. ಒಟ್ಟು 21.44 ಕೋಟಿ ರೂಪಾಯಿಗಳನ್ನು ವೆಚ್ಚಮಾಡಲಾಗಿದೆ. 2784 ಸ್ವಯಂ-ಸಹಾಯ ಸಮೂಹಗಳಿಗೂ ಸಹ ರೂ.78.53 ಕೋಟಿಗಳ ಸಹಾಯವನ್ನು ನೀಡಲಾಗಿದೆ. ಮಾರ್ಚ್ 2005 ರ ವೇಳೆಗೆ 3663 ವೈಯಕ್ತಿಕ ಪ್ರಯೋಜನದಾರರು ಮತ್ತು 2908 ಸ್ವಯಂ-ಸಹಾಯ ಸಮೂಹಗಳಿಗೆ ರೂ. 128.17 ಕೋಟಿಗಳ ಸಹಾಯ ದೊರಕುವುದೆಂಬ ನಿರೀಕ್ಷಣೆ ಇದೆ. ಸದರಿ ಯೋಜನೆಯಡಿ ಮಂಜೂರಾದ ಮತ್ತು ವಿತರಣೆ ಮಾಡಲಾದ ಸಾಲ ಹಾಗೂ ಲಭ್ಯವಾದ ಸಹಾಯಧನದ ವಿವರಣೆಗಳನ್ನು 2002-2003 ರಿಂದ 2004-05 ರವರೆಗೆ ಕೆಳಗಿನ ಕೋಷ್ಟಕದಲ್ಲಿ ನೀಡಲಾಗಿದೆ.

ಸ್ವಯಂ ಉದ್ಯೋಗ ಕಾರ್ಯಕ್ರಮ :

ಸ್ವಯಂ ಉದ್ಯೋಗ ಕಾರ್ಯಕ್ರಮಗಳಾದ ಸಮಗ್ರ ಗ್ರಾಮೀಣ ಅಭಿವೃದ್ಧಿ ಕಾರ್ಯಕ್ರಮ (ಐ.ಆರ್.ಡಿ.ಪಿ), ಗ್ರಾಮೀಣ ಯುವಕರ ಸ್ವಯಂ ಉದ್ಯೋಗ ತರಬೇತಿ(ಟ್ರೈಸಂ), ಗ್ರಾಮೀಣ ಪ್ರದೇಶದಲ್ಲಿನ ಮಹಿಳೆಯರ ಮತ್ತು ಮಕ್ಕಳ ಅಭಿವೃದ್ಧಿ (ಡ್ಯಾಕ್ಟಾ) ಮುಂತಾದ ಕಾರ್ಯಕ್ರಮಗಳನ್ನು ಒಟ್ಟುಗೂಡಿ ಸ್ವರ್ಣ ಜಯಂತಿ ಗ್ರಾಮ ಸ್ವರೋಜ್ ಗಾರ್ ಯೋಜನೆಯೆಂದು ಕರೆಯಲಾಗಿದೆ. ಈ ಯೋಜನೆಯಡಿಯಲ್ಲಿ ಶೇಕಡ 10 ರಷ್ಟು ಮೊತ್ತವನ್ನು ತರಬೇತಿಗಾಗಿ, ಶೇಕಡ 20 ರಷ್ಟನ್ನು ಮೂಲಭೂತ ಸೌಕರ್ಯಗಳ ಅಭಿವೃದ್ಧಿಗಾಗಿ, ಶೇಕಡ 10 ರಷ್ಟನ್ನು ಸುತ್ತ ನಿಧಿಯಾಗಿ ಹಾಗೂ ಉಳಿದ ಶೇಕಡ 60ರಷ್ಟನ್ನು ಗುಂಪು ಅಥವಾ ಫಲಾನುಭವಿಗಳ ಆಧಾರಿತ ಆರ್ಥಿಕ ಚಟುವಟಿಕೆಗಳ ಮುಂತಾದವುಗಳನ್ನು ಗುರುತಿಸಿ ಗ್ರಾಮ ಸಭೆ ಒಪ್ಪಿಗೆ ಪಡೆದು ಸಹಾಯಧನವಾಗಿ ಗ್ರಾಮ ಪಂಚಾಯತಿಯು ಉಪಯೋಗಿಸಬಹುದಾಗಿದೆ. ಸ್ಥಳೀಯ ಜನರ ಅವಶ್ಯಕತೆಗಳನ್ನು ಪೂರೈಸಲು ಗ್ರಾಮ ಪಂಚಾಯತಿಯ ಭಾಗವಹಿಸುವಿಕೆಯ ಪಾತ್ರ ಪ್ರಮುಖವಾಗಿರುತ್ತದೆ.

ಬಡತನ ಸಮಸ್ಯೆಯನ್ನು ನಿವಾರಿಸಲು ಫಲಾನುಭವಿಗಳು ಉತ್ಪಾದಕ ಆಸ್ತಿಗಳನ್ನು ಹೊಂದಲು ಕೆಲವು ಕಾರ್ಯಕ್ರಮಗಳು ಅನುಷ್ಠಾನದಲ್ಲಿವೆ. ಗ್ರಾಮಾಂತರ ಪ್ರದೇಶಗಳಲ್ಲಿ ಸ್ವಯಂ ಉದ್ಯೋಗ ಕಾರ್ಯಕ್ರಮಗಳಿಗಾಗಿ ಸ್ವರ್ಣ ಜಯಂತಿ ಗ್ರಾಮ ಸ್ವರೋಜ್‌ಗಾರ್ ಯೋಜನೆಯು ಅನುಷ್ಠಾನಗೊಳಿಸಲಾಗುತ್ತಿದೆ. ಸ್ವಲ್ಪ ಮಟ್ಟಿಗೆ ನಗರ ಪ್ರದೇಶಗಳಲ್ಲಿ ಇದೇ ರೀತಿಯ ಕಾರ್ಯಕ್ರಮಗಳನ್ನು ಅನುಷ್ಠಾನ ಗೊಳಿಸಲಾಗುತ್ತಿದೆ.

**ಕೋಷ್ಟಕ**

ಸ್ವರ್ಣ ಜಯಂತಿ ಗ್ರಾಮ ಸ್ವರೋಜ್ ಗಾರ್ ಯೋಜನೆ (ಎಸ್.ಜಿ.ಎಸ್.ಬೈ) 2002-2003 ರಿಂದ 2004-2005ರವರೆಗೆ

(ರೂ.ಕೋಟಿಗಳಲ್ಲಿ)

ವರ್ಗ	ವರ್ಷ	ಮಂಜೂರು		ಹಂಚಿಕೆ		ಬಿಡುಗಡೆಯಾದ ಸಹಾಯಧನ	
		ಸಂಖ್ಯೆ	ಮೊತ್ತ	ಸಂಖ್ಯೆ	ಮೊತ್ತ	ಸಂಖ್ಯೆ	ಮೊತ್ತ
1	2	3	4	5	6	7	8
ವೈಯಕ್ತಿಕ ಸ್ವರೋಜ್ ಗಾರಿಗಳು	2002-03	9316	31.74	9284	31.65	9284	8.79
	2003-04	6045	21.64	5988	21.44	5988	6.10
	2004-05 (ನಿರೀಕ್ಷಿತ)	3663	12.82	3663	12.82	3663	3.21
ಗುಂಪುಗಳು (ಸ್ವರೋಜ್ ಗಾರಿಗಳು)	2002-03	2091	೮.48	2016	66.02	2016	25.65
	2003-04	2912	82.13	2784	78.52	2784	28.82
	2004-05 (ನಿರೀಕ್ಷಿತ)	2908	115.35	2908	115.35	2908	28.89
ಒಟ್ಟು	2002-03	11407	100.22	11300	97.65	11300	34.62
	2003-04	8957	103.77	8772	99.96	8772	34.92
	2004-05 (ನಿರೀಕ್ಷಿತ)	6571	128.17	6571	128.17	6571	32.06

ಕಾರ್ಯಕ್ರಮ : ಯೋಜನೆ	ಮೂಲ ಮಾನ	ವಾರ್ಷಿಕ ಸಾಧನೆ			2004-2005	
		2001 - 2002	2002 - 2003	2003 - 2004	ಗುರಿ	ಸಾಧನೆ (ನವೆಂಬರ್ 04ರ ವರೆಗೆ)
1	2	3	4	5	6	7
ಅ. ಸ್ವರ್ಣ ಔಷಧಿ ಗ್ರಾಮ ಸ್ವಯಂಸೇವಾ ಯೋಜನೆ	000	42.94	37.12	43.29	32.51	23.43

**ಗ್ರಾಮೀಣ ಇಂಧನ ಕಾರ್ಯಕ್ರಮ :**

ಗ್ರಾಮೀಣ ಇಂಧನ ಕಾರ್ಯಕ್ರಮದಲ್ಲಿ ಮೂರು ಭಾಗಗಳಿವೆ.

1. ಸಮಗ್ರ ಗ್ರಾಮೀಣ ಇಂಧನ ಕಾರ್ಯಕ್ರಮ (ಐ.ಆರ್.ಇ.ಪಿ)
2. ರಾಷ್ಟ್ರೀಯ ಬಯೋಗ್ಯಾಸ್ ಅಭಿವೃದ್ಧಿ ಯೋಜನೆ
3. ಸುಧಾರಿತ ಒಲೆಗಳ ರಾಷ್ಟ್ರೀಯ ಯೋಜನೆ (ಎನ್.ಪಿ.ಐ.ಸಿ) ಅಸಂಪ್ರದಾಯಿಕ ಇಂಧನ ಮೂಲಗಳ ಕಾರ್ಯಕ್ರಮದಲ್ಲಿ 2002-03 ರಿಂದ 2004-05 ರವರೆಗೆ ಸಾಧಿಸಿದ ಪ್ರಗತಿಯನ್ನು ಈ ಕೆಳಗೆ ನೀಡಲಾಗಿದೆ.

**ನೀರು ಸರಬರಾಜು ಮತ್ತು ನೈರ್ಮಲ್ಯ**

ಅ) ಗ್ರಾಮೀಣ ನೀರು ಸರಬರಾಜು ಮತ್ತು ನೈರ್ಮಲ್ಯ :

2001ನೇ ಜನಗಣತಿಯ ಪ್ರಕಾರ ರಾಜ್ಯದ 3.48 ಕೋಟಿ ಜನಸಂಖ್ಯೆಯ ಗ್ರಾಮೀಣ ಪ್ರದೇಶದಲ್ಲಿ ವಾಸಿಸುತ್ತಿದ್ದು 56,682 ಜನವಸತಿಗಳಲ್ಲಿ ಪೂರೈಕೆಯಾಗಿದೆ. ಕರ್ನಾಟಕ ರಾಜ್ಯ ಸರ್ಕಾರವು ಆಧುನಿಕ ಮೇರೆಗೆ ಎಲ್ಲಾ ಕುಟುಂಬಗಳಿಗೆ ಸಾಕಷ್ಟು ಹಾಗೂ ಸುರಕ್ಷಿತ ನೀರನ್ನು ಒದಗಿಸುತ್ತಿದೆ.

ಪ್ರಸ್ತುತ 1,88,757 ಕೊಳವೆ ಬಾವಿಗಳು, 21,662 ಸಣ್ಣ ನೀರು ಸರಬರಾಜು ಮತ್ತು 16,779 ಕೊಳವೆ ನೀರು ಸರಬರಾಜು ಯೋಜನೆಗಳಡಿ ಗ್ರಾಮೀಣ ಪ್ರದೇಶಗಳಲ್ಲಿ ನೀರು ಸರಬರಾಜು ಮಾಡಲಾಗುತ್ತಿದೆ. ಅದರಂತೆ 55 ಎಲ್.ಪಿ.ಸಿ.ಡಿ. ಮತ್ತು ಅದಕ್ಕಿಂತ ಮೇಲ್ಪಟ್ಟ ಸಂಖ್ಯೆಯ ನಾರ್ಮ್ ಅಡಿಯಲ್ಲಿ 20,706 ಜನವಸತಿಗಳು 55 ರಿಂದ 40 ಎಲ್.ಪಿ.ಸಿ.ಡಿ ನಾರ್ಮ್‌ನ ಅಡಿಯಲ್ಲಿ 24,502 ಜನವಸತಿಗಳು ಮತ್ತು 40 ಎಲ್.ಪಿ.ಸಿ.ಡಿಗಿಂತ ಕಡಿಮೆ ನಾರ್ಮ್ ಅಡಿಯಲ್ಲಿ 11,474 ಜನವಸತಿಗಳು ಇರುತ್ತವೆ. ಮಾರ್ಚ್ 31,2005 ರೊಳಗಾಗಿ ಇನ್ನೂ 7,636 ಇತರೆ ಜನವಸತಿಗಳಲ್ಲಿ ಪರಿಷ್ಕರಿಸಿದ ಸುಧಾರಿಸಲು ಹಾಗೂ ಹತ್ತನೇ ಪಂಚವಾರ್ಷಿಕ ಯೋಜನೆ ಅಂತ್ಯಕ್ಕೆ ಉಳಿದ ಪಿ.ಸಿ. ಜನವಸತಿಗಳಲ್ಲಿ ಸಹ ವ್ಯವಸ್ಥೆ ಮಾಡುವ ಯೋಜನೆಯನ್ನು ಹಾಕಿಕೊಳ್ಳಲಾಗಿದೆ. 2002-03 ಹಾಗೂ 2003-04 ನೇ ಸಾಲಿನಲ್ಲಿ ಗ್ರಾಮೀಣ ನೀರು ಸರಬರಾಜು ಯೋಜನೆಗಳಲ್ಲಿ ಸಾಧಿಸಿದ ಪ್ರಗತಿಯು ನಿಗದಿಗೊಳಿಸಿದ ಗುರಿಗಳಿಗಿಂತ ಉತ್ತಮವಾಗಿದೆ. ಗ್ರಾಮೀಣ ನೀರು ಸರಬರಾಜು ಯೋಜನೆಗಳಲ್ಲಿ ಸಾಧಿಸಿದ ವಿವರಗಳನ್ನು ಅನುಬಂಧ-9.10ರಲ್ಲಿ ನೀಡಲಾಗಿದೆ.

ಕುಡಿಯುವ ನೀರಿನ ಗುಣಮಟ್ಟದ ಸಮಸ್ಯೆಯ ಬಗ್ಗೆ ಸಮೀಕ್ಷೆ ನಡೆಸಲಾಗಿ ಸುಮಾರು 21,008 ಜನವಸತಿಗಳು ಅಂತಹ ಸಮಸ್ಯೆಯನ್ನು ಎದುರಿಸುತ್ತಿದ್ದು, ಇದರಲ್ಲಿ 250 ಜನವಸತಿ ಪ್ರದೇಶಗಳಲ್ಲಿ ರೂ.103.37 ಕೋಟಿಗಳ ಅಂದಾಜನ್ನು ಕುಡಿಯುವ ನೀರಿನ

**ರಾಜ್ಯದಲ್ಲಿ 2002-03 ರಿಂದ 2004-05ನೇ ಸಾಲಿನವರೆಗಿನ ಸಂಪ್ರದಾಯಬದ್ಧ ಇಂಧನ ಮೂಲಗಳ ಪ್ರಗತಿ ವಿವರಗಳು.**

(ಸಂಖ್ಯೆಗಳಲ್ಲಿ)

ಕ್ರ. ಸಂ	ವಿವರಗಳು	2002-03	2003-04	2004-05 (ನಿರೀಕ್ಷಿತ)
1	ರಾಷ್ಟ್ರೀಯ ಸುಧಾರಿತ ಒಲೆ ಕಾರ್ಯಕ್ರಮ	9031	ಕಾರ್ಯಕ್ರಮವನ್ನು ಮುಂದುವರಿಸಲಾಗಿಲ್ಲ	ಕಾರ್ಯಕ್ರಮವನ್ನು ಮುಂದುವರಿಸಲಾಗಿಲ್ಲ
2	ಜೈವಾನಿಲ ಕಾರ್ಯಕ್ರಮ	17169	12014	15000
3	ಸಮಗ್ರ ಗ್ರಾಮೀಣ ಇಂಧನ ಕಾರ್ಯಕ್ರಮ	2835		ಕೇಂದ್ರ ಸರ್ಕಾರದ ಮಾರ್ಪಾಡಿತ ಮಾರ್ಗ ಸೂಚಿಯನ್ವಯ ಸಮಗ್ರ ಗ್ರಾಮೀಣ ಇಂಧನ ಕಾರ್ಯಕ್ರಮ ಗಳಡಿ ಗುರಿ ನಿಗದಿ ಪಡಿಸಿ- ರುವುದಿಲ್ಲ.

ನಿರೀಕ್ಷಿಸಲಾಗುವುದು 46 ವಿಶೇಷ ಯೋಜನೆಗಳನ್ನು  
ಘಟಿಸಲಾಗಿದೆ. ಇದರಲ್ಲಿ ರೂ. 41.25 ಕೋಟಿ ಖರ್ಚಾಗಿದೆ.  
28 ಯೋಜನೆಗಳನ್ನು ಪೂರ್ಣಗೊಳಿಸಿದ್ದು ಉಳಿದ 18 ಯೋಜನೆಗಳು  
ಸುಗಮವಾಗಿವೆ.

ನೀರಿನ ಗುಣಮಟ್ಟದ ಸಮಸ್ಯಾತ್ಮಕ ಜನವಸತಿಗಳಲ್ಲಿ ರಿವರ್ಸ್  
ಒಸ್ಮೊಸಿಸ್ ಟೆಕ್ನಾಲಜಿ ಮತ್ತು ಆನ್ ಸಾರಕ್ಟ್ ಟೆಕ್ನಾಲಜಿಯ  
200 ಟಿ ಎಫ್ ಘಟಕಗಳನ್ನು ಅಳವಡಿಸಲಾಗಿದ್ದು, ಜನಸಮುದಾಯದ  
ಭಾಗೀತ್ವದೊಂದಿಗೆ 50,000 ಪುಟುಂಬಗಳಿಗೆ ಟಿ ಎಫ್. ಫಿಲ್ಟರ್  
ಗಳನ್ನು ನೀರಾವ ಯೋಜನೆಯನ್ನು ಅನಿಷ್ಟಾನಗೊಳಿಸಲಾಗುತ್ತಿದೆ.  
ಈ ಕಾರ್ಯಕ್ರಮಗಳನ್ನು ಮುಂದುವರಿ ಗ್ರಾಮೀಣ ಜನರಿಗೆ ಕನಿಷ್ಠ  
ಸುರಕ್ಷಿತ ಕುಡಿಯುವ ನೀರನ್ನು ಒದಗಿಸುವ ಮುಖ್ಯ ಉದ್ದೇಶದಿಂದ  
ಅನಿಷ್ಟಾನಗೊಳಿಸಲಾಗುತ್ತಿದೆ.

ಈವರೆಗೆ 100 ಆರ್. ಒ. ಪ್ಲಾಂಟ್‌ಗಳಲ್ಲಿ ಹಾಗೂ 26  
ನಿರೀಕ್ಷಿತ ಪ್ಲಾಂಟ್ ಗಳನ್ನು ಅಳವಡಿಸಲಾಗಿದೆ.

7 ಜಿಲ್ಲೆಗಳಲ್ಲಿ ಅತಿ ಚಿಕ್ಕ ಗ್ರಾಮಗಳಲ್ಲಿ ಈವರೆಗೆ ಒಟ್ಟು  
11,000 ಫಿಲ್ಟರ್‌ಗಳನ್ನು ಸರಬರಾಜು ಮಾಡಲಾಗಿದೆ. ಇನ್ನೂಳಿದ  
ಪ್ಲಾಂಟ್ ಹಾಗೂ ಫಿಲ್ಟರ್ ಗಳಿಗೆ ಸಾರ್ವಜನಿಕ ವಂತಿಗೆ ಸಂಗ್ರಹಣೆ  
ಪ್ರಗತಿಯಲ್ಲಿದ್ದು ಪೂರ್ಣಗೊಂಡ ನಂತರ ಅಗತ್ಯಕ್ಕೆ ಅನುಗುಣವಾಗಿ  
ಕ್ರಮಕ್ಕೊಳಿಸಲು ಉದ್ದೇಶಿಸಿದೆ.

ಪ್ರಸ್ತುತ ಇರುವ ಕುಡಿಯುವ ನೀರಿನ ಸರಬರಾಜು  
ವ್ಯವಸ್ಥೆಗಳನ್ನು ವೃದ್ಧಿಸಲು ಮತ್ತು ನೀರಿನ ಮಟ್ಟವನ್ನು ವಿವಿಧ ನೀರಿನ  
ರಿಯಾರ್ಟ್/ವಾಟರ್ ಶೆಡ್ ಕ್ರಮಗಳ ಮೂಲಕ ಕೇಂದ್ರ ಸರ್ಕಾರದ  
ನಿಬಂಧನೆಗಳಂತೆ ಕೇಂದ್ರ ಪುರಸ್ಕೃತ ಯೋಜನೆಗಳಾದ ಎಆರ್  
ವಿಜಯವಾಣಿ ಗಣಿ ಜಲಾನಯನ/ನೀರು ಮರು ಸಂಗ್ರಹಣೆ ಮಾಡುವ  
ವಿವಿಧ ಮಾರ್ಗದ ಮೂಲಕ ಅಂತರ್ಜಲ ಮಟ್ಟ ಸುಧಾರಣೆ ಕುರಿತು  
ಅನುಷ್ಠಾನಗೊಳಿಸಲಾಗುತ್ತಿದೆ. ಈ ಯೋಜನೆಗಳಡಿ ಅನುಷ್ಠಾನವು  
ಪ್ರಗತಿಯಲ್ಲಿದ್ದು ಅಲ್ಲದ ರಾಜ್ಯ ಸರ್ಕಾರವು ಕೂಡ ನೀರು ಸಂರಕ್ಷಣೆ  
ಕಾರ್ಯಕ್ರಮಗಳನ್ನು ಹೈಲೈಟ್‌ಗೊಳಿಸುತ್ತಿದೆ.

ಕರ್ನಾಟಕ ಅಂತರ್ಜಲ ಕಾಯ್ದೆಯು 27ನೇ ಅಕ್ಟೋಬರ್  
2003 ಅಂದ ಬಾರಿಗೆ ಜಾರಿಯಾದ ಇದು ಸಾರ್ವಜನಿಕ ಕುಡಿಯುವ  
ನೀರಿನ ಮೂಲಗಳನ್ನು ಸಂರಕ್ಷಿಸುವುದಕ್ಕೆ ಹೈಲೈಟ್‌ಗೊಳಿಸುತ್ತಿದೆ.

ಕರ್ನಾಟಕ ರಾಜ್ಯ ತನ್ಮ ನೈರ್ಮಲ ಗ್ರಾಮ ಯೋಜನೆಯಡಿ  
ಗ್ರಾಮೀಣ ಜನ ಸಮುದಾಯದ ಭಾಗೀತ್ವದಿಂದ ಗ್ರಾಮೀಣ ಕಾಲೆಗಳಿಗೆ  
ನೀರಿನ ವಾಸ್ತು ನೈರ್ಮಲೀಕರಣ ವ್ಯವಸ್ಥೆಯನ್ನು ಒದಗಿಸುವ  
ಅರ್ಜಿ ಕುಡಿಯುವ ಕ್ರಮಗಳೊಂದಿಗೆ ಈ ಯೋಜನೆಯ ಅನುಷ್ಠಾನಕ್ಕಾಗಿ  
ರೂ. 8.40 ಕೋಟಿಗಳನ್ನು ಒದಗಿಸಲಾಗಿದೆ 10ನೇ ಪಂಚವಾರ್ಷಿಕ  
ಯೋಜನೆಯ ಅಂದಾಜಿನಲ್ಲಿ 20.793 ಉಳಿದ ಗ್ರಾಮೀಣ ಕಾಲೆಗಳಿಗೆ  
ನೀರು ಮತ್ತು ನೈರ್ಮಲೀಕರಣ ಉದ್ದೇಶಕ್ಕಾಗಿ ರೂ. 177.40  
ಕೋಟಿಗಳನ್ನು ಒದಗಿಸಲು ಕೇಂದ್ರ ಸರ್ಕಾರಕ್ಕೆ ಪ್ರಸ್ತಾವನೆಯನ್ನು  
ಕಳುಹಿಸಲಾಗಿದೆ.

ಗ್ರಾಮ ಮತ್ತು ತಾಲ್ಲೂಕು ಪಂಚಾಯತ್‌ಗಳ ಮೂಲಕ  
ಅನುಷ್ಠಾನದಲ್ಲಿ ಒದಗಿಸಿರುವ ಅನುದಾನ (ನೀರು ಸರಬರಾಜು  
ಯೋಜನೆಗಳ ಒಟ್ಟು ಅನುದಾನ ಶೇ. 15 ರಷ್ಟು) ಮತ್ತು ಸ್ಥಳೀಯವಾಗಿ  
ನೀರಿನ ಕಂದಾಯ ಸಂಗ್ರಹಿಸುವುದರೊಂದಿಗೆ ಗ್ರಾಮೀಣ ನೀರು  
ಸರಬರಾಜು ಯೋಜನೆಗಳ ನಿರ್ವಹಣೆಯನ್ನು ಕೈಗೆತ್ತಿಕೊಳ್ಳಲಾಗುತ್ತಿದೆ.  
ತಿಂಗಳಿಗೆ ರೂ.30.00 ರಂತೆ ಪ್ರತಿ ಗೃಹ ಸಂಪರ್ಕಕ್ಕೆ ಮತ್ತು ರೂ.  
15.00 ರಂತೆ ಪ್ರತಿ ಸ್ಟಾಂಡ್ ಪೋಸ್ಟಿಗೆ, ವಾರ್ಷಿಕ ಪ್ರಾರಂಭ  
ರೇವಣು ರೂ. 500.00 ರಿಂದ ರೂ.1000.00 ವರೆಗೆ ಗೃಹ  
ಬಳಕೆಯ ಉದ್ದೇಶಗಳಿಗೆ ನಿಗದಿಗೊಳಿಸಲಾಗಿದೆ.

ನಿರಂತರವಾಗಿ 4ನೇ ವರ್ಷ ಭೀಕರ ಬರಗಾಲದಿಂದ  
ಕಡಿಮೆಯಾಗುತ್ತಿರುವ ಅಂತರ್ಜಲ ಸುಧಾರಿಸಲು ಸಮರೋಪಾದಿಯಲ್ಲಿ  
ವಿಧಾನದಲ್ಲಿ ಹೈಡ್ರೋಫ್ರಾಕ್ಟರಿಂಗ್ ಮಾಡಲಾಗುತ್ತಿದೆ. 2002-03ನೇ  
ಸಾಲಿನಲ್ಲಿ 2268 ಕೊಳವೆಬಾವಿಗಳಿಗೆ ಹೈಡ್ರೋಫ್ರಾಕ್ಟರಿಂಗ್  
ಮಾಡಲಾಗಿದೆ, ಅವುಗಳಲ್ಲಿ 89% ರಷ್ಟು ಕೊಳವೆಬಾವಿಗಳು  
ಯಶಸ್ವಿಯಾಗಿವೆ. 2003-04ನೇ ಸಾಲಿನಲ್ಲಿ 1,152  
ಕೊಳವೆಬಾವಿಗಳನ್ನು ಹೈಡ್ರೋಫ್ರಾಕ್ಟರಿಂಗ್ ಮಾಡಲಾಗಿದ್ದು, ಅವುಗಳಲ್ಲಿ  
ಶೇ 90.54 ರಷ್ಟು ಕೊಳವೆ ಬಾವಿಗಳು ಯಶಸ್ವಿಯಾಗಿವೆ. 2004-  
05ನೇ ಸಾಲಿನಲ್ಲಿ ಈವರೆವಿಗೂ 655 ಕೊಳವೆ ಬಾವಿಗಳ  
ಹೈಡ್ರೋಫ್ರಾಕ್ಟರಿಂಗ್ ಮಾಡಲಾಗಿದ್ದು, ಶೇ 94.80 ರಷ್ಟು ಯಶಸ್ಸು  
ಸಾಧಿಸಲಾಗಿದೆ. ಪ್ರಪ್ರಥಮ ಬಾರಿಗೆ ಮಳೆ ನೀರನ್ನು ಮತ್ತು ನೀರು  
ಸಂಗ್ರಹಿಸುವ ಕ್ರಮಗಳನ್ನು ಸಮುದಾಯದ ಸಹಭಾಗಿತ್ವದಿಂದ  
ಕೈಗೆತ್ತಿಕೊಳ್ಳಲಾಗಿದೆ.

**ವಿದೇಶಿ ನೆರವಿನ ಗ್ರಾಮೀಣ ನೀರು ಸರಬರಾಜು ಮತ್ತು  
ನೈರ್ಮಲ್ಯ ಯೋಜನೆಗಳು**

ಗ್ರಾಮೀಣಾಭಿವೃದ್ಧಿ ಮತ್ತು ಪಂಚಾಯತ್ ರಾಜ್  
ಇಲಾಖೆಯಡಿಯಲ್ಲಿ ಈ ಕೆಳಗಿನ ವಿದೇಶಿ ನೆರವಿನ ಗ್ರಾಮೀಣ  
ಕುಡಿಯುವ ನೀರು ಸರಬರಾಜು ಮತ್ತು ನೈರ್ಮಲ್ಯ ಯೋಜನೆಗಳನ್ನು  
ಅನುಷ್ಠಾನಗೊಳಿಸಲಾಗುತ್ತಿದೆ.

- 1. ವಿಶ್ವಬ್ಯಾಂಕ್ ನೆರವಿನ ಎರಡನೇ ಕರ್ನಾಟಕ ಗ್ರಾಮೀಣ  
ನೀರು ಸರಬರಾಜು ಮತ್ತು ನೈರ್ಮಲ್ಯ ಯೋಜನೆ (ಜಲನಿರ್ಮಲ  
ಯೋಜನೆ)
- 2. ಜ್ಞಾನಿಪಾ ನೆರವಿನ ಗ್ರಾಮೀಣ ಕುಡಿಯುವ ನೀರು ಸರಬರಾಜು  
ಮತ್ತು ನೈರ್ಮಲ್ಯ ಯೋಜನೆ
- 1. ವಿಶ್ವಬ್ಯಾಂಕ್ ನೆರವಿನ ಎರಡನೇ ಕರ್ನಾಟಕ ಗ್ರಾಮೀಣ  
ನೀರು ಸರಬರಾಜು ಮತ್ತು ನೈರ್ಮಲ್ಯ ಯೋಜನೆ (ಜಲನಿರ್ಮಲ  
ಯೋಜನೆ)

ಎರಡನೇ ಕರ್ನಾಟಕ ಗ್ರಾಮೀಣ ನೀರು ಸರಬರಾಜು ಮತ್ತು  
ನೈರ್ಮಲ್ಯ ಯೋಜನೆ (ಜಲನಿರ್ಮಲ ಯೋಜನೆ)ಯನ್ನು ಉತ್ತರ  
ಕರ್ನಾಟಕದ 11 ಜಿಲ್ಲೆಗಳಾದ ಉತ್ತರ ಕನ್ನಡ, ಬೆಳಗಾವಿ, ವಿಜಯಪುರ,  
ದಾಂಡೇಲಿ, ಧಾರವಾಡ, ಗದಗ, ಹಾವೇರಿ, ಗುಲ್ಬರ್ಗಾ, ಬೀದರ,



ರಾಯಚೂರು ಮತ್ತು ಕೊಪ್ಪಳ ಜಿಲ್ಲೆಗಳಲ್ಲಿ ಅನುಷ್ಠಾನಗೊಳಿಸಲಾಗುತ್ತಿದೆ. ಯೋಜನೆಯನ್ನು ಒಟ್ಟಾರೆ ಈ ಜಿಲ್ಲೆಗಳ 700 ಗ್ರಾಮ ಪಂಚಾಯತ್‌ಗಳಲ್ಲಿ (ಸುಮಾರು 2100 ಗ್ರಾಮಗಳು) ಅನುಷ್ಠಾನಗೊಳಿಸಲಾಗುವುದು. ಈ ಯೋಜನೆಯು 2002ರ ಜನವರಿ ತಿಂಗಳಲ್ಲಿ ಪ್ರಾರಂಭಗೊಂಡಿದ್ದು 2007ರ ಡಿಸೆಂಬರ್ ತಿಂಗಳಲ್ಲಿ ಮುಕ್ತಾಯಗೊಳ್ಳಲಿದೆ. ಈ ಯೋಜನೆಯ ಅಂದಾಜು ವೆಚ್ಚ ರೂ. 929 ಕೋಟಿಗಳು.

ಜಲನಿರ್ಮಲ ಯೋಜನೆಗಾಗಿ 2004-05 ನೇ ಸಾಲಿಗೆ ಆಯವ್ಯಯದಲ್ಲಿ ರೂ. 267.40 ಕೋಟಿಗಳನ್ನು ಒದಗಿಸಲಾಗಿರುತ್ತದೆ. 2004ನೇ ಸೆಪ್ಟೆಂಬರ್‌ವರೆಗೆ ಈ ಯೋಜನೆಯಡಿಯಲ್ಲಿ 1807 ಗ್ರಾಮಗಳಲ್ಲಿ ವಿವಿಧ ಯೋಜನಾ ಮತ್ತು ಇತರೆ ಚಟುವಟಿಕೆಗಳನ್ನು ರೂ.602.10 ಕೋಟಿಗಳ ಅಂದಾಜು ವೆಚ್ಚದಲ್ಲಿ ಕೈಗೊಳ್ಳಲಾಗಿದ್ದು, 1562 ಸಿವಿಲ್ ಕಾಮಗಾರಿಗಳನ್ನು ನಿರ್ವಹಣೆಗಾಗಿ ಗುತ್ತಿಗೆದಾರರಿಗೆ ವಹಿಸಿ ಕೊಡಲಾಗಿರುತ್ತದೆ. ಇದರಲ್ಲಿ 189 ಕಾಮಗಾರಿಗಳು ಪೂರ್ಣಗೊಂಡಿದ್ದು ಉಳಿದ ಕಾಮಗಾರಿಗಳು ಪ್ರಗತಿಯಲ್ಲಿರುತ್ತವೆ. ಸೆಪ್ಟೆಂಬರ್ 2004ರವರೆಗೆ ನಿಗದಿಪಡಿಸಿರುವ ಆರ್ಥಿಕ ಗುರಿ ರೂ. 74 ಕೋಟಿಗಳಿಗೆ ಎದುರಾಗಿ ರೂ. 65.01 ಕೋಟಿಗಳಷ್ಟು ಮಾತ್ರ ಆರ್ಥಿಕ ಪ್ರಗತಿ ಆಗಿರುತ್ತದೆ.

## 2. ಡ್ಯಾನಿಡಾ ನೆರವಿನ ಗ್ರಾಮೀಣ ಕುಡಿಯುವ ನೀರು ಸರಬರಾಜು ಮತ್ತು ನೈರ್ಮಲ್ಯ ಯೋಜನೆ.

ಕರ್ನಾಟಕ ಗ್ರಾಮೀಣ ನೀರು ಸರಬರಾಜು ಮತ್ತು ನೈರ್ಮಲ್ಯ ಸಂಸ್ಥೆಯು ಡ್ಯಾನಿಡಾ ನೆರವಿನ 2ನೇ ಹಂತದ ಗ್ರಾಮೀಣ ಕುಡಿಯುವ ನೀರು ಸರಬರಾಜು ಮತ್ತು ನೈರ್ಮಲ್ಯ ಯೋಜನೆಯನ್ನು ಕೋಲಾರ ಮತ್ತು ಚಿತ್ರದುರ್ಗ ಜಿಲ್ಲೆಗಳಲ್ಲಿ ಅನುಷ್ಠಾನಗೊಳಿಸಲಾಗುತ್ತಿದೆ. ಯೋಜನಾ ಮೊತ್ತವು ರೂ. 35.20 ಕೋಟಿಗಳಾಗಿರುತ್ತದೆ. ಯೋಜನೆಯು 1.12.2002 ರಂದು ಪ್ರಾರಂಭಗೊಂಡಿದೆ. ಈ ಯೋಜನೆಯನ್ನು ಪ್ರತಿ ಜಿಲ್ಲೆಗಳಲ್ಲಿ 20 ಗ್ರಾಮ ಪಂಚಾಯತ್‌ಗಳಂತೆ ಒಟ್ಟು 40 ಗ್ರಾಮ ಪಂಚಾಯತ್‌ಗಳಲ್ಲಿ ಅನುಷ್ಠಾನಗೊಳಿಸಲು ಉದ್ದೇಶಿಸಲಾಗಿತ್ತು. ಈಗ ಒಟ್ಟು 31 ಗ್ರಾಮ ಪಂಚಾಯತ್‌ಗಳಲ್ಲಿ (ಕೋಲಾರ ಜಿಲ್ಲೆಯಲ್ಲಿ 15 ಗ್ರಾಮ ಪಂಚಾಯತ್‌ಗಳು ಮತ್ತು ಚಿತ್ರದುರ್ಗ ಜಿಲ್ಲೆಯಲ್ಲಿ 16 ಗ್ರಾಮ ಪಂಚಾಯತ್‌ಗಳು) ಯೋಜನೆಯನ್ನು ಅನುಷ್ಠಾನಗೊಳಿಸಲಾಗುವುದು.

ಈ ಯೋಜನೆಗಾಗಿ 2004-05ನೇ ಸಾಲಿನಲ್ಲಿ ರೂ. 7.50 ಕೋಟಿಗಳನ್ನು ಆಯವ್ಯಯದಲ್ಲಿ ಒದಗಿಸಲಾಗಿರುತ್ತದೆ. ಸದರಿ ಯೋಜನೆಯಡಿಯಲ್ಲಿ 205 ಕುಡಿಯುವ ನೀರು ಸರಬರಾಜು ಯೋಜನೆಗಳನ್ನು ಕೈಗೊಂಡಿದ್ದು, ಈವರೆಗೆ 102 ಯೋಜನೆಗಳನ್ನು ಪೂರ್ಣಗೊಳಿಸಲಾಗಿದೆ. ಎಲ್ಲಾ ಕಾಮಗಾರಿಗಳನ್ನು ಮಾರ್ಚ್ 2005 ರ ವೇಳೆಗೆ ಪೂರ್ಣಗೊಳಿಸಲು ಉದ್ದೇಶಿಸಲಾಗಿದೆ.

ರಾಜ್ಯಪು ಗ್ರಾಮೀಣ ನೀರು ಸರಬರಾಜು ಯೋಜನೆಗಳ ಅನುಷ್ಠಾನದಡಿ ಗ್ರಾಮೀಣ ಸ್ಥಳೀಯ ಗ್ರಾಮಸ್ಥರು ತಮ್ಮ ಪಾತ್ರ ಮತ್ತು ಕರ್ತವ್ಯವನ್ನರಿತು ತಮ್ಮ ಜವಾಬ್ದಾರಿಯನ್ನು ನಿಭಾಯಿಸುವ ಉದ್ದೇಶದಿಂದ ಮಾನವ ಸಂಪನ್ಮೂಲ ಅಭಿವೃದ್ಧಿಪಡಿಸಿ, ಶಿಕ್ಷಣ

ಮತ್ತು ಸಂಪರ್ಕ ಕಾರ್ಯಕ್ರಮಗಳನ್ನು ನಡೆಸುತ್ತಲಿದೆ. ವಿಕೇಂದ್ರೀಕೃತ ಪಂಚಾಯತ್ ರಾಜ್ ವ್ಯವಸ್ಥೆಯಡಿ ಜನರಿಗೆ ಸಾಕಷ್ಟು ತಿಳುವಳಿಕೆಯನ್ನು ನೀಡಲಾಗಿದೆ.

ಗ್ರಾಮೀಣ ಪ್ರದೇಶಗಳಲ್ಲಿ ನೈರ್ಮಲ್ಯ ವಾತಾವರಣವನ್ನುಂಟು ಮಾಡಲು 10.23 ಲಕ್ಷಕ್ಕಿಂತಲೂ ಹೆಚ್ಚು ಶೌಚಾಲಯಗಳನ್ನು ರೂ. 158.00 ಕೋಟಿಗಳ ಅಂದಾಜಿನಲ್ಲಿ ನಿರ್ಮಿಸಲಾಗಿದೆ. ಇದು ಸಹಾಯಧನ ಆಧಾರಿತ ಕಾರ್ಯಕ್ರಮವಾಗಿದ್ದು, ಕೇಂದ್ರದ ಸಂಪೂರ್ಣ ನೈರ್ಮಲೀಕರಣ ಯೋಜನೆ (ಟಿ.ಎಸ್.ಸಿ) ಪ್ರಕಾರ ಅನುಷ್ಠಾನಗೊಳಿಸಲಾಗುತ್ತಿದೆ. ಪ್ರಸ್ತುತ ಸಹಾಯಧನದ ಮೊತ್ತವನ್ನು ಕಡಿತಗೊಳಿಸಿ, ಚರಂಡಿ, ಒಳದಾರಿಗಳು, ಅಂಗನವಾಡಿ ಕಟ್ಟಡಗಳ ನಿರ್ಮಾಣ ಮತ್ತು ಸಮುದಾಯದ ಸೇವಾ ಕೇಂದ್ರಗಳಿಗೂ ಸಹ ನೈರ್ಮಲೀಕರಣ ವ್ಯವಸ್ಥೆಯನ್ನು ವಿಸ್ತರಿಸಲು, (ಟಿ.ಎಸ್.ಸಿ.) ಯೋಜನೆಯಡಿ ಸೂಕ್ತ ಪ್ರಸ್ತಾವನೆಗಳನ್ನು ತೆಗೆದುಕೊಳ್ಳಲು ಜಿಲ್ಲಾ ಆಡಳಿತಗಳಿಗೆ ನಿರ್ದೇಶಿಸಲಾಗಿದೆ.

ಆಶಾದಾಯಕವಾದ, ಪಂಚಸೂತ್ರವನ್ನಾಧರಿಸಿದ ಸ್ವಚ್ಛ ಗ್ರಾಮ ಯೋಜನೆಯನ್ನು ರೂ.260.00 ಕೋಟಿಗಳ ವೆಚ್ಚದಲ್ಲಿ ಜನರ ಸಹ ಭಾಗಿತ್ವದೊಂದಿಗೆ ಯಶಸ್ವಿಯಾಗಿ ಅನುಷ್ಠಾನಗೊಳಿಸಲಾಗಿದೆ. ಇದರ 2ನೇ ಹಂತ ಕಾರ್ಯಕ್ರಮವನ್ನು ಇನ್ನೂ 1,000 ಗ್ರಾಮಗಳಲ್ಲಿ (ಪ್ರತಿ ಗ್ರಾಮಕ್ಕೆ ರೂ.10.00 ಲಕ್ಷಗಳಂತೆ) ಒಟ್ಟು ರೂ.100.00 ಕೋಟಿಗಳ ಅಂದಾಜು ವೆಚ್ಚದಲ್ಲಿ 2004-05ನೇ ಸಾಲಿನಲ್ಲಿ ಅನುಷ್ಠಾನಗೊಳಿಸಲು ಕೈಗೊಂಡಿದ್ದು, ಇದರಡಿ ಒಟ್ಟು ಅಂದಾಜು ವೆಚ್ಚದ 10% ರಷ್ಟನ್ನು ಸಮುದಾಯದಿಂದ ಸಂಗ್ರಹಿಸಿ ಭರಿಸಲಾಗುತ್ತದೆ.

## 5. ನಬಾರ್ಡ್ ಆರ್.ಐ.ಡಿ.ಎಫ್ - VIII

ಈ ಯೋಜನೆಯಡಿಯಲ್ಲಿ 1301 ಕಿ.ಮೀ.ಉದ್ದದ 366 ಗ್ರಾಮೀಣ ರಸ್ತೆ ಕಾಮಗಾರಿಗಳನ್ನು ರೂ.88.16 ಕೋಟಿ ಮೊತ್ತದಲ್ಲಿ ತೆಗೆದುಕೊಳ್ಳಲಾಗಿದ್ದು, ನವೆಂಬರ್ 2004ರ ಅಂತ್ಯಕ್ಕೆ ರೂ.44.16 ಕೋಟಿ ಹಣವನ್ನು ಖರ್ಚು ಮಾಡಿ 530 ಕಿ.ಮೀ.ರಸ್ತೆಯನ್ನು ಡಾಂಬರಿಕರಿಸಲಾಗಿದೆ.

## ನಬಾರ್ಡ್ ಆರ್.ಐ.ಡಿ.ಎಫ್ - IX

ಈ ಯೋಜನೆಯಲ್ಲಿ 224 ಗ್ರಾಮೀಣ ರಸ್ತೆ ಕಾಮಗಾರಿಗಳನ್ನು ರೂ.49.72 ಕೋಟಿ ಮೊತ್ತದಲ್ಲಿ ಕೈಗೊಳ್ಳಲಾಗಿದೆ ಹಾಗೂ ಕಾಮಗಾರಿಗಳು ವಿವಿಧ ಹಂತದ ಪ್ರಗತಿಯಲ್ಲಿರುತ್ತದೆ.

### ಆ) ನಗರ ನೀರು ಸರಬರಾಜು:

ಕರ್ನಾಟಕ ನಗರ ನೀರು ಸರಬರಾಜು ಮತ್ತು ಒಳಚರಂಡಿ ಮಂಡಳಿಯು ಕರ್ನಾಟಕ ರಾಜ್ಯ ಕಾಯ್ದೆ 1974ರನ್ವಯ ಸ್ಥಾಪನೆಯಾಗಿ, ಆಗಸ್ಟ್ 1975ರಿಂದ ಕಾರ್ಯನಿರ್ವಹಿಸುತ್ತಿದೆ. ಬೆಂಗಳೂರು ನಗರ ಮತ್ತು ಅದರ ಸುತ್ತ ಬರುವ 8 ನಗರ ಸಭೆಗಳನ್ನು ಹೊರತುಪಡಿಸಿ ರಾಜ್ಯದ ಉಳಿಕೆ ನಗರ ಪ್ರದೇಶಗಳಿಗೆ, ನೀರು ಸರಬರಾಜು ಒಳಚರಂಡಿ ಯೋಜನೆಗಳ, ಯೋಜನೆ, ಕಾರ್ಯ ವಿನ್ಯಾಸ, ಕಾರ್ಯ ನಿರ್ವಹಣೆ

ಮತ್ತು ಅನುಷ್ಠಾನಗೊಳಿಸುವುದು ಮಂಡಳಿಯ ಜವಾಬ್ದಾರಿಯಾಗಿರುತ್ತದೆ. 96 ಲಕ್ಷ ಜನಸಂಖ್ಯೆಯನ್ನೊಳಗೊಂಡ 208 ನಗರ ಪ್ರದೇಶಗಳು/ ಪಟ್ಟಣಗಳು ಮಂಡಳಿಯ ವ್ಯಾಪ್ತಿಗೆ ಬರುತ್ತವೆ. ಈಗ ಯೋಜನೆಗಳನ್ನು ಅಭಿವೃದ್ಧಿ ಪಡಿಸುವ ಹಾಗೂ ಕಾಮಗಾರಿಗಳನ್ನು ಸುಧಾರಿಸುವ ಯೋಜನೆಗಳನ್ನು ಕೈಗೆತ್ತಿಕೊಂಡಿದೆ. 208 ನಗರ ಪ್ರದೇಶದಲ್ಲಿ ನೀರು ಸರಬರಾಜು 40 ರಿಂದ 150 ಎಲ್.ಪಿಸಿಡಿ ಗಳಿರುತ್ತದೆ. ಮಂಡಳಿಯು, ನೀರು ಸರಬರಾಜು ಮತ್ತು ಒಳಚರಂಡಿ ಯೋಜನೆಗಳನ್ನು, ಈ ಕೆಳಕಂಡ ವರ್ಗಗಳಲ್ಲಿ ಕಾರ್ಯಗತಗೊಳಿಸುತ್ತಿದೆ.

ನಗರ/ಪಟ್ಟಣಗಳಿಗೆ ಒದಗಿಸಲಾಗುವುದು. ಈ ಯೋಜನೆಯ ಹಣಕಾಸು ಪದ್ಧತಿ ಕೆಳಕಂಡಂತಿದೆ:

ಪುರಂಭವಾದಗಿನಿಂದ ಮಂಡಳಿಯು ಈ ವರೆಗೆ 139 ಯೋಜನೆಗಳು ಚಾಲ್ತಿಗೊಳಿಸಿದ್ದು, ಸದರಿ ಸಾಲಿನಲ್ಲಿ 9 ಯೋಜನೆಗಳನ್ನು ಚಾಲ್ತಿಗೊಳಿಸುವ ಗುರಿ ಹೊಂದಿದ್ದು ಅಕ್ಟೋಬರ್ 2004ರ ಅಂತ್ಯದವರೆಗೆ ಮೂರು ಯೋಜನೆಗಳನ್ನು ಚಾಲ್ತಿಗೊಳಿಸಿದ್ದು, ಉಳಿದ ಯೋಜನೆಗಳು ಪ್ರಗತಿಯಲ್ಲಿವೆ.

ವರ್ಷ	ಆರ್ಥಿಕ (ಕೋಟಿ ರೂ.ಗಳಲ್ಲಿ)	ಭೌತಿಕ (ಪಟ್ಟಣಗಳು)
2000-01	116.97	7
2001-02	146.68	6
2002-03	127.66	17
2003-04	114.31	17
2004-05 (ಅಕ್ಟೋಬರ್ 2004)	48.71	3

**(1) ಕೊಳವೆ ನೀರು ಸರಬರಾಜು ಯೋಜನೆ:**

ಈ ಯೋಜನೆಯಡಿಯಲ್ಲಿ, 1991ರ ಜನಗಣತಿಯಂತೆ ಜನಸಂಖ್ಯೆ 20,000ಕ್ಕೂ ಕಡಿಮೆ ಇರುವ ಪಟ್ಟಣಗಳಿಗೆ ನೀರು ಸರಬರಾಜು ಒದಗಿಸಲಾಗುವುದು. ಇದರ ಪೂರ್ಣ ಪ್ರಮಾಣದ ವೆಚ್ಚವನ್ನು ಸರ್ಕಾರವು ಸಹಾಯಾನುದಾನದ ರೂಪದಲ್ಲಿ ಭರಿಸುತ್ತದೆ. ಪ್ರಸ್ತುತ ಮಂಡಳಿಯು 249 ಯೋಜನೆಗಳನ್ನು ಚಾಲ್ತಿಗೊಳಿಸಿದ್ದು, ಸದರಿ ಸಾಲಿನಲ್ಲಿ 9 ಯೋಜನೆಗಳನ್ನು ಚಾಲ್ತಿಗೊಳಿಸಲು ಉದ್ದೇಶಿಸಲಾಗಿದೆ. ಅಕ್ಟೋಬರ್ 2004ರ ಅಂತ್ಯದವರೆಗೆ 2 ಯೋಜನೆಗಳನ್ನು ಚಾಲ್ತಿಗೊಳಿಸಿದ್ದು, ಉಳಿದ ಯೋಜನೆಗಳು ಪ್ರಗತಿಯಲ್ಲಿವೆ.

**(3) ಒಳಚರಂಡಿ ಯೋಜನೆ:**

ಜನಸಂಖ್ಯೆ ಮಿತಿಯಿಲ್ಲದೆ ಎಲ್ಲಾ ನಗರ ಪ್ರದೇಶಗಳು ಈ ಯೋಜನೆಗೆ ಒಳಪಡುತ್ತವೆ. ಈ ಯೋಜನೆಯಡಿ, ಒಂದು ಲಕ್ಷಕ್ಕೂ ಹೆಚ್ಚು ಜನಸಂಖ್ಯೆಯುಳ್ಳ ಹಾಗೂ ನದಿ/ಸಮುದ್ರ ತೀರದಲ್ಲಿರುವ ಪಟ್ಟಣಗಳಿಗೆ ಆದ್ಯತೆ ಕೊಡಲಾಗುವುದು. ಈ ಯೋಜನೆಯ ಆರ್ಥಿಕ ಮಾದರಿ ಕೆಳಕಂಡಂತಿದೆ. ಪ್ರಸ್ತುತ 6 ಯೋಜನೆಗಳನ್ನು ಚಾಲ್ತಿಗೊಳಿಸಲು ಉದ್ದೇಶಿಸಲಾಗಿದೆ.

ವರ್ಷ	ವೆಚ್ಚ (ಕೋಟಿ ರೂ.ಗಳಲ್ಲಿ)	ಅನ್ವೇಷಣಾ (ಪಟ್ಟಣಗಳು)
2000-01	21.75	4
2001-02	21.26	8
2002-03	23.89	8
2003-04	34.46	11
2004-05 (ಅಕ್ಟೋಬರ್ 2004)	24.80	2

ವರ್ಷ	ಆರ್ಥಿಕ (ಕೋಟಿ ರೂ.ಗಳಲ್ಲಿ)	ಭೌತಿಕ (ಪಟ್ಟಣಗಳು)
2000-2001	9.26	-
2001-02	9.76	-
2002-03	20.24	1
2003-04	20.50	2
2004-05 (ಅಕ್ಟೋಬರ್ 2004 ರವರೆಗೆ)	11.59	-

**(2) ಇತರೇ ನಗರ ನೀರು ಸರಬರಾಜು ಯೋಜನೆಗಳು:**

ಈ ಯೋಜನೆಯಡಿ, ನೀರು ಸರಬರಾಜನ್ನು 1991ರ ಜನಗಣತಿಯ ಪ್ರಕಾರ ಜನಸಂಖ್ಯೆ 20,000ಕ್ಕಿಂತ ಹೆಚ್ಚಿಗೆ ಇರುವ

**ಹಣಕಾಸು ಪದ್ಧತಿ**

ಕ್ರಮ ಸಂಖ್ಯೆ	ಜನಸಂಖ್ಯೆ ವರ್ಗೀಕರಣ (1991 ಜನಗಣತಿಯ ಪ್ರಕಾರ)	ಹಣಕಾಸು ಸಂಸ್ಥೆಗಳಿಂದ ಸಾಲ	ಸರ್ಕಾರದ ಅನುದಾನ	ಸ್ಥಳೀಯ ಸಂಸ್ಥೆಗಳ ವಂತಿಕೆ
1	ಜನಸಂಖ್ಯೆ 20000 ಕ್ಕಿಂತ ಮೇಲ್ಪಟ್ಟು 75000ದವರೆಗೆ	ಶೇ. 50	ಶೇ. 50	-
2	ಜನಸಂಖ್ಯೆ 75000ಕ್ಕಿಂತ ಮೇಲ್ಪಟ್ಟು ನಗರ ಪಾಲಿಕೆಗಳೂ ಸೇರಿ	ಶೇ.66 2/3	ಶೇ. 23 1/3	ಶೇ.10

**(4) ಕಾವೇರಿ ನೀರು ಸರಬರಾಜು ಯೋಜನೆ - 4 ನೇ ಹಂತ ಘಟ್ಟ I**

ಬೆಂಗಳೂರು ನೀರು ಸರಬರಾಜು ಮತ್ತು ಒಳಚರಂಡಿ ಮಂಡಳಿ ರೂ. 1072 ಕೋಟಿಗಳ ಅಂದಾಜು ವೆಚ್ಚದಲ್ಲಿ ಜಪಾನ್ ಬ್ಯಾಂಕ್ ಆಫ್ ಇಂಟರ್‌ನ್ಯಾಷನಲ್ ಕೋಆಪರೇಶನಿನ 804 ಕೋಟಿ ರೂ.ಗಳ ಆರ್ಥಿಕ ನೆರವಿನೊಂದಿಗೆ ಬೆಂಗಳೂರು ನಗರದಲ್ಲಿ ನೀರು ಸರಬರಾಜು ಮಟ್ಟವನ್ನು 270 ಎಂಎಲ್‌ಗೆ ಹೆಚ್ಚಿಸಲು ಈ ಯೋಜನೆಯನ್ನು ಕೈಗೊಂಡಿದೆ. ಪ್ರಸ್ತುತ ವರ್ಷದಲ್ಲಿ ರೂ 114.00 ಕೋಟಿಗಳನ್ನು ಒದಗಿಸಲಾಗಿದ್ದು, ಅದರಲ್ಲಿ ಆಕ್ಟೋಬರ್ 2004ರವರೆಗೆ ರೂ.81.75 ಕೋಟಿಗಳನ್ನು ಉಪಯೋಗಿಸಿಕೊಳ್ಳಲಾಗಿದೆ. ಈ ಯೋಜನೆಯು ಪ್ರಾರಂಭವಾದಾಗಿನಿಂದ 2004ನೇ ಆಕ್ಟೋಬರ್‌ರವರೆಗೆ ಒಟ್ಟು ರೂ.1186.92 ಕೋಟಿಗಳನ್ನು ವೆಚ್ಚ ಮಾಡಲಾಗಿದೆ. ಕರ್ನಾಟಕ ನಗರ ನೀರು ಸರಬರಾಜು ಮತ್ತು ಒಳಚರಂಡಿ ಯೋಜನೆಗಳ ಅಡಿ ಸಾಧಿಸಲಾದ ಪ್ರಗತಿಯನ್ನು ಅನುಬಂಧ 9.11ರಲ್ಲಿ ನೀಡಲಾಗಿದೆ.

**ಕೊಳಚೆ ಪ್ರದೇಶಗಳ ಲಭ್ಯವ್ಯಾಪ್ತಿ:**

ಕರ್ನಾಟಕ ಕೊಳಚೆ ನಿರ್ಮೂಲನ ಮಂಡಳಿ ರಾಜ್ಯದಲ್ಲಿ 2385 ಕೊಳಚೆ ಪ್ರದೇಶಗಳನ್ನು ಗುರುತಿಸಿದ್ದು, ಈ ಕೊಳಚೆ ಪ್ರದೇಶಗಳಲ್ಲಿ 30.46 ಲಕ್ಷ ಜನಸಂಖ್ಯೆ ವಾಸಿಸುತ್ತಿದ್ದಾರೆ. 2003 ಆಕ್ಟೋಬರ್ ಅಂತ್ಯದ ವರೆಗೆ ಮಂಡಳಿಯು ಇವರ ಕಲ್ಯಾಣಕ್ಕಾಗಿ ಈ ಕೆಳಕಂಡ ಕಾರ್ಯಕ್ರಮಗಳನ್ನು ಅನುಷ್ಠಾನಗೊಳಿಸಲಾಗುತ್ತಿದೆ.

- \* ಕೊಳಚೆ ಪ್ರದೇಶ ಅಭಿವೃದ್ಧಿ
- \* ನಿವೇಶನ ಮತ್ತು ಸೇವೆಗಳು
- \* ಕೇಂದ್ರ ಪುರಸ್ಕೃತ ವಾಲ್ಮಿಕಿ ಅಂಬೇಡ್ಕರ್ ಅವಾಸ್ ಯೋಜನೆ ಮತ್ತು
- \* ನಿರ್ಮಲ ಜ್ಯೋತಿ ಯೋಜನೆ

**1. ಕೊಳಚೆ ಪ್ರದೇಶ ಲಭ್ಯವ್ಯಾಪ್ತಿ ಯೋಜನೆ:**

ಕೊಳಚೆ ನಿವಾಸಿಗಳಿಗೆ ಮೂಲಭೂತ ಸೌಲಭ್ಯಗಳಾದ ಕುಡಿಯುವ ನೀರು, ರಸ್ತೆ, ಚರಂಡಿ, ಬೀದಿದೀಪ, ಸಾಮೂಹಿಕ ಶೌಚಾಲಯ ಮತ್ತು ಸ್ನಾನಗೃಹ, ಯು.ಜಿ.ಡಿ., ಸಮುದಾಯ ಭವನಗಳು ಇತ್ಯಾದಿ ಸೌಲಭ್ಯಗಳನ್ನು ಫೋಷಿತ ಕೊಳಚೆ ಪ್ರದೇಶಗಳಲ್ಲಿ

ಸರ್ಕಾರದಿಂದ ಬಿಡುಗಡೆಯಾಗುವ ಅನುದಾನದ ಲಭ್ಯತೆ ಮೇರೆಗೆ ಕಾರ್ಯಕ್ರಮವನ್ನು ಅನುಷ್ಠಾನಗೊಳಿಸಲಾಗುತ್ತಿದೆ.

ಕೊಳಚೆ ಪ್ರದೇಶಗಳು ಮತ್ತು ಪ್ರಯೋಜನ ಪಡೆದ ಜನಸಂಖ್ಯೆಯ ವಿವರಗಳು ಈ ಕೆಳಕಂಡಂತೆ ಇರುತ್ತದೆ.

**2. ಆರ್ಥಿಕ ದುರ್ಬಲ ವರ್ಗದ ಮನೆಗಳು:**

ಆರ್ಥಿಕವಾಗಿ ದುರ್ಬಲವರ್ಗದ ಮನೆಗಳನ್ನು ಕೊಳಚೆ ನಿವಾಸಿಗಳಿಗೆ ಗುಡಿಸಲುಗಳಿರುವ ಕಡೆ ಸ್ವಚ್ಛ ಮಾಡಿ ಮನೆಗಳನ್ನು ನಿರ್ಮಿಸಲು ಅನುವು ಮಾಡಿ ಕೊಡುವ ಕೆಲಸವನ್ನು ಕೈಗೊಂಡಿದೆ. 2002-03 ನೇ ಸಾಲಿನಲ್ಲಿ ರೂ.400.00 ಲಕ್ಷಗಳ ಅನುದಾನವನ್ನು ಆಯವ್ಯಯದಲ್ಲಿ ಒದಗಿಸಿದ್ದು, 2,500 ಮನೆಗಳನ್ನು ನಿರ್ಮಿಸುವ ಗುರಿಯಿದ್ದು, 2003 ಮಾರ್ಚ್ ಅಂತ್ಯದಲ್ಲ 2080 ಮನೆಗಳನ್ನು 10.83 ಕೋಟಿಗಳ ವೆಚ್ಚದಲ್ಲಿ ನಿರ್ಮಿಸಲಾಗಿದೆ. ಸರ್ಕಾರವು 300.00 ಲಕ್ಷ ಸಹಾಯಧನ ಬಿಡುಗಡೆ ಮಾಡಿದೆ ಮತ್ತು 850.00 ಲಕ್ಷ ಹುಡ್ಕೊ ಸಾಲವಾಗಿರುತ್ತದೆ. ಹುಡ್ಕೊ ಸಂಸ್ಥೆ ನೆರವಿನಿಂದ ಆರ್ಥಿಕ ದುರ್ಬಲ ವರ್ಗದ ಕೊಳಚೆ ಪ್ರದೇಶ ನಿವಾಸಿಗಳಿಗೆ ಮನೆಗಳನ್ನು ನಿರ್ಮಿಸುವ ಕಾರ್ಯಕ್ರಮ ವಾಂಬೇ ಯೋಜನೆಯ ಪ್ರಯುಕ್ತ ತಾತ್ಕಾಲಿಕವಾಗಿ ಸ್ಥಗಿತಗೊಳಿಸಲಾಗಿದೆ.

ಕ್ರಮ ಸಂಖ್ಯೆ	ವರ್ಷ	ನಿರ್ಮಿಸಿರುವ ಮನೆಗಳು
1	1999-2000	2000
2	2000-2001	1985
3	2001-2002	2291
4	2002-2003	2080
5	2003-2004	ವಾಂಬೇ ಪ್ರಯುಕ್ತ ಈ ಕಾರ್ಯಕ್ರಮವನ್ನು ತಾತ್ಕಾಲಿಕ ಕೈಗೊಂಡಿರುವುದಿಲ್ಲ.
6	2004-05	

**3. ನಿವೇಶನ ಮತ್ತು ಸೇವೆಗಳು:**

1991-92ನೇ ಸಾಲಿನಿಂದ ನಿವೇಶನ ಮತ್ತು ಸೇವೆಗಳು ಈ ಕಾರ್ಯಕ್ರಮವನ್ನು ಮಂಡಳಿಯಲ್ಲಿ ಕೈಗೊಳ್ಳಲಾಗಿದ್ದು, ಈ

ವರ್ಷ	ಕೊಳಚೆ ಪ್ರದೇಶಗಳನ್ನು ಲಭ್ಯವ್ಯಾಪ್ತಿಸಿರುವುದು	ಪ್ರಯೋಜನ ಪಡೆದ ಜನಸಂಖ್ಯೆ	ಪೂರ್ಣಗೊಂಡ ಕಾಮಗಾರಿಗಳ ಸಂಖ್ಯೆ
2000-2001	171	71000	171
2001-2002	286	69000	286
2002-2003	253	70000	253
2003-04	32	3500	32
2004-05 (ಆಕ್ಟೋಬರ್ 2004ರ ವರೆಗೆ)	20	31250	26

ಕಾರ್ಯಕ್ರಮದಡಿ ಗುಡಿಸಲುಗಳಿರುವ ಕಡೆ ಸ್ವಚ್ಛ ಮಾಡಿ ಮನೆಗಳನ್ನು ನಿರ್ಮಿಸಲು ಅನುವು ಮಾಡಿಕೊಡಲಾಗುವುದು ಹಾಗೂ ಮೂಲಭೂತ ಸೌಲಭ್ಯಗಳನ್ನು ಅತಿ ಜರೂರಾಗಿರುವ ಕಡೆ ಕಲ್ಪಿಸುವುದು. 2003-04 ನೇ ಸಾಲಿನಲ್ಲಿ ರೂ. 20.00 ಲಕ್ಷಗಳ ಅನುದಾನವನ್ನು ಆಯವ್ಯಯದಲ್ಲಿ ಒದಗಿಸಿದ್ದು, ರೂ.18.00 ಲಕ್ಷಗಳನ್ನು ಖಾಸಗಿ ಭೂ ಪರಿಹಾರ ಧನವನ್ನಾಗಿ ಕಾಯ್ದಿರಿಸಿದೆ. 2004-05 ರಲ್ಲಿ ರೂ. 10.45 ಲಕ್ಷ ಆಯವ್ಯಯದಲ್ಲಿ ಒದಗಿಸಿದ್ದು ಸದರಿ ಉದ್ದೇಶಕ್ಕಾಗಿ ಕಾಯ್ದಿರಿಸಿದೆ.

#### 4. ಕೇಂದ್ರದ ಕೆಲವು ಧನ ಸಹಾಯದ ರಾಜ್ಯೀಯ ಕೊಳಚೆ ಪ್ರದೇಶದ ಅಭಿವೃದ್ಧಿ ಯೋಜನೆ:

ಕೊಳಚೆ ನಿವಾರಣೆಗಾಗಿ ಕನಿಷ್ಠ ಮೂಲಭೂತ ಸೌಲಭ್ಯ ಕಾರ್ಯಕ್ರಮವನ್ನು ಕೇಂದ್ರ ಸರ್ಕಾರ 8ನೇ ಪಂಚವರ್ಷೀಯ ಯೋಜನೆಯ ಕೊನೆಯಲ್ಲಿ ಪ್ರಾರಂಭಿಸಿತು. ಈ ಯೋಜನೆಯಡಿ ಕುಡಿಯುವ ನೀರು, ರಸ್ತೆ, ಬೀದಿ ದೀಪ, ನೈರ್ಮಲೀಕರಣ, ಪ್ರಾಥಮಿಕ ಶಿಕ್ಷಣ, ಆರೋಗ್ಯ ಮತ್ತು ವಯಸ್ಕರ ಸಾಕ್ಷರತೆ, ವಸತಿ, ಸಮುದಾಯ ಬಲವೃದ್ಧಿ, ನಗರಪ್ರದೇಶಗಳಲ್ಲಿ ತ್ಯಾಜ್ಯ ಫನವಸ್ತುಗಳನ್ನು ವ್ಯವಸ್ಥಿತ ರೀತಿಯಲ್ಲಿ ಸಾಗಿಸುವುದು, ನಿರ್ವಹಣೆ ಸಂಪತ್ತನ್ನು ಅಭಿವೃದ್ಧಿ ಪಡಿಸುವುದು ಮುಂತಾದ ಕಾರ್ಯಕ್ರಮಗಳನ್ನು ಹಮ್ಮಿಕೊಳ್ಳಲಾಗಿದೆ. ಕೇಂದ್ರ ಯೋಜನಾ ಆಯೋಗ ಈ ಯೋಜನೆಯಡಿ ಹಣವನ್ನು ರಾಜ್ಯಗಳಿಗೆ ಒದಗಿಸುತ್ತಿದೆ. ಕರ್ನಾಟಕ ರಾಜ್ಯಕ್ಕೆ 2004-05ನೇ ಸಾಲಿಗೆ ರೂ.36.22 ಕೋಟಿಗಳನ್ನು ಕೇಂದ್ರ ಯೋಜನಾ ಆಯೋಗ ಒದಗಿಸಿದೆ.

#### 5. ಬೆಂಗಳೂರು ನಗರದಲ್ಲಿ ಸಾಮೂಹಿಕ ಶೌಚಾಲಯಗಳ ನಿರ್ಮಾಣ:

ಕರ್ನಾಟಕ ಕೊಳಚೆ ನಿರ್ಮೂಲನಾ ಮಂಡಳಿಯು ಬೆಂಗಳೂರು ನಗರದಲ್ಲಿ ಕೊಳಚೆ ನಿವಾರಣೆಗಾಗಿ ಅನುಕೂಲಕ್ಕಾಗಿ 64 ಕೊಳಚೆ ಪ್ರದೇಶದಲ್ಲಿ 2001-02ನೇ ಸಾಲಿನಿಂದ ಈ ಕಾರ್ಯಕ್ರಮವನ್ನು ಹಮ್ಮಿಕೊಂಡಿದೆ. 104 ಸಾಮೂಹಿಕ ಶೌಚಾಲಯ ನಿರ್ಮಿಸುವ ಗುರಿಗೆ ಎದುರಾಗಿ ಅಕ್ಟೋಬರ್ 2004 ಅಂತ್ಯಕ್ಕೆ 81 ಸಾಮೂಹಿಕ ಶೌಚಾಲಯಗಳನ್ನು ಪೂರ್ಣಗೊಳಿಸಿದ್ದು, 5 ಸಾಮೂಹಿಕ ಶೌಚಾಲಯಗಳು ನಿರ್ಮಾಣದ ಅಂತಿಮ ಹಂತದಲ್ಲಿರುತ್ತವೆ. ಸದರಿ ಉದ್ದೇಶಕ್ಕಾಗಿ 6.39 ಕೋಟಿ ರೂ.ಗಳನ್ನು ಖರ್ಚುಮಾಡಲಾಗಿದೆ.

#### 6. ನಿರ್ಮೂಲನಾ ಯೋಜನೆ:

ರಾಜ್ಯದ ಒಂದು ಲಕ್ಷಕ್ಕಿಂತ ಮೇಲ್ಪಟ್ಟು ಜನಸಂಖ್ಯೆಯುಳ್ಳ 21 ಪ್ರಥಮ ದರ್ಜೆ ನಗರಗಳಲ್ಲಿ ಮೂಲಭೂತ ಸೌಲಭ್ಯಗಳನ್ನು ಕೊಳಚೆ ನಿವಾರಣೆಗಾಗಿ ಒದಗಿಸಲು ಕರ್ನಾಟಕ ಕೊಳಚೆ ನಿರ್ಮೂಲನಾ ಮಂಡಳಿಯು ಪ್ರಾಜೆಕ್ಟ್ ವರದಿಯನ್ನು ಸಿದ್ಧಪಡಿಸಿದೆ. ಮೊದಲನೇ ವರ್ಷವಾದ 2002-03 ರಲ್ಲಿ 21 ಪ್ರಥಮ ದರ್ಜೆ ನಗರಗಳಲ್ಲಿ 260 ಕೊಳಚೆ ಪ್ರದೇಶಗಳಲ್ಲಿ ಮೂಲಭೂತ ಸೌಕರ್ಯಗಳನ್ನು ಒದಗಿಸಲು ಅಂದಾಜು ವೆಚ್ಚ ರೂ.65.04 ಕೋಟಿಗಳು. ಅಕ್ಟೋಬರ್ 2004 ರ ಅಂತ್ಯಕ್ಕೆ ಈ ಯೋಜನೆಯಡಿ 57.00 ಕೋಟಿ ರೂ.ಗಳನ್ನು ವೆಚ್ಚ ಮಾಡಲಾಗಿದೆ.

ಈ ಕಾರ್ಯಕ್ರಮದಡಿ, ಪ್ರಾಜೆಕ್ಟ್ ಕೆಲಸಕ್ಕೆ ತಗಲುವ ವೆಚ್ಚ ರೂ.274 ಕೋಟಿಗಳಲ್ಲಿ, ರೂ.36.90 ಕೋಟಿ ಗಳನ್ನು ಕೊಳಚೆ ನಿವಾರಣೆಗಾಗಿ ಉದ್ದೇಶಿಸಿ ತರಬೇತಿ ಮತ್ತು ಕೌಶಲ್ಯ ನೈಪುಣ್ಯದ ಉನ್ನತೀಕರಣಕ್ಕಾಗಿ ರೂ.18.45 ಕೋಟಿ ರೂ.ಗಳನ್ನು ಸುತ್ತು ನಿಧಿಯಾಗಿ ತರಬೇತಿ ಹೊಂದಿದ ಅಭ್ಯರ್ಥಿಗಳ ಆರ್ಥಿಕ ಅಭಿವೃದ್ಧಿ ಕಾರ್ಯಕ್ರಮಗಳಲ್ಲಿ ತೊಡಗಿಸಲು ಮೀಸಲಿಡಲಾಗಿದೆ.

#### 7. ಕೇಂದ್ರ ಪುರಸ್ಕೃತ ವಾಲ್ಮೀಕಿ ಅಂದೇಡ್ಡರ್ ಅವಾಸ್ ಯೋಜನೆ:

ಕರ್ನಾಟಕ ಕೊಳಚೆ ನಿರ್ಮೂಲನಾ ಮಂಡಳಿಯು 34,333 ಮನೆಗಳ ನಿರ್ಮಾಣ ಕಾರ್ಯವನ್ನು ವಾಂಬೇ ಯೋಜನೆಯಡಿ ಕೈಗೆತ್ತಿಕೊಂಡಿದೆ. ವಾಂಬೇ ಯೋಜನೆಯ ಅಂಗ ಯೋಜನೆಯಾದ ನಿರ್ಮೂಲ ಭಾರತ್ ಅಭಿಯಾನ್ ಗೆ ಶೇಕಡ 20 ರಷ್ಟು ಅನುದಾನವಾಗಿ ನೀಡುತ್ತಿದೆ. 791 ಸಾಮೂಹಿಕ ಶೌಚಾಲಯಗಳ 10 ಸೀಟರ್ ಗಳ ಘಟಕ ವೆಚ್ಚ ರೂ.40,000 ಕ್ಕೆ ನಿಗದಿಪಡಿಸಲಾಗಿದೆ. ಇಂತಹ 388 ಸಂಕೀರ್ಣಗಳು ಪೂರ್ಣಗೊಂಡಿವೆ. ವಾಂಬೇ ಯೋಜನೆಯಡಿ 2002-03 ನೇ ಸಾಲಿನಲ್ಲಿ ಭಾರತ ಸರ್ಕಾರವು 57.65 ಕೋಟಿ ರೂ.ಗಳ ವೆಚ್ಚದಲ್ಲಿ 10,312 ಮನೆಗಳ ನಿರ್ಮಾಣಕ್ಕಾಗಿ ಸಹಾಯ ಧನ ಮಂಜೂರು ಮಾಡಿದದ್ದು, ಈಗಾಗಲೇ ಬೆಂಗಳೂರು ನಗರದಲ್ಲಿ ಹಾಗೂ ರಾಜ್ಯದ 21 ಪ್ರಥಮ ದರ್ಜೆ ನಗರಗಳಲ್ಲಿ ಕರ್ನಾಟಕ ಭೂ ನಿಗಮ, ನಿರ್ಮಿತಿ ಕೇಂದ್ರ ಮತ್ತು ಕರ್ನಾಟಕ ಕೊಳಚೆ ನಿರ್ಮೂಲನಾ ಮಂಡಳಿಯ ಮೂಲಕ ಜಾರಿ ಗೊಳಿಸಲಾಗಿದೆ.

2003-04 ನೇ ಸಾಲಿಗೆ ಭಾರತ ಸರ್ಕಾರವು 22,970 ಮನೆಗಳನ್ನು 122.48 ಕೋಟಿರೂ.ಗಳ ಅಂದಾಜು ವೆಚ್ಚದಲ್ಲಿ ಕಟ್ಟಲು ಗುರಿ ಇದ್ದು, ಇದರಲ್ಲಿ 118.89 ಕೋಟಿ ರೂ.ಗಳು ಸಹಾಯಧನವಾಗಿದ್ದು, 97.09 ಕೋಟಿ ರೂ.ಗಳನ್ನು ಬಿಡುಗಡೆಮಾಡಲಾಗಿದೆ. ಈ ಯೋಜನೆಯಡಿ ಅಕ್ಟೋಬರ್ 2004 ರ ಅಂತ್ಯದ ವರೆಗೆ 22468 ಮನೆಗಳನ್ನು ಪೂರ್ಣಗೊಳಿಸಲಾಗಿದೆ. ವಾಂಬೇ ಮನೆಗಳು ಕೊಳಚೆ ನಿವಾರಣೆಗಾಗಿ ಪ್ರತ್ಯೇಕವಾಗಿ ಮೀಸಲಾಗಿದ್ದು, ಇದರಲ್ಲಿ ಶೇ.50 ಪ.ಜ/ಪ.ಪಂ ಮತ್ತು ಶೇ. 5 ರಷ್ಟು ಮೀಸಲಿಡಲಾಗಿದೆ.

ಕರ್ನಾಟಕ ಕೊಳಚೆ ನಿರ್ಮೂಲನಾ ಮಂಡಳಿಯು ಕೊಳಚೆ ನಿವಾರಣೆಗಾಗಿ ಕಲ್ಯಾಣಕ್ಕಾಗಿ ಎರಡು ಮುಖ್ಯವಾದ ಯೋಜನೆಗಳನ್ನು ಸಹ ಹಮ್ಮಿಕೊಂಡಿದೆ. ಇವುಗಳಲ್ಲಿ 1) ಮೂಲಭೂತ ಸೌಲಭ್ಯಗಳಾದ ಕುಡಿಯುವ ನೀರು, ರಸ್ತೆ, ಚರಂಡಿ, ಬೀದಿ ದೀಪ, ಸಾಮೂಹಿಕ ಶೌಚಾಲಯ, ಮುಂತಾದ ಸೌಲಭ್ಯಗಳನ್ನು ಒದಗಿಸಲಾಗುತ್ತಿದೆ. ಈ ಸೌಲಭ್ಯಗಳನ್ನು ಕೇಂದ್ರ ಸರ್ಕಾರದ ನಿಗದಿತ ಮಾರ್ಗಸೂಚಿಗಳನ್ವಯ ಅನುಷ್ಠಾನಗೊಳಿಸಲಾಗುತ್ತಿದೆ. 2) ಕೊಳಚೆ ಪ್ರದೇಶಗಳಲ್ಲಿ ಆರ್ಥಿಕವಾಗಿ ದುರ್ಬಲವರ್ಗದ ಕೊಳಚೆ ನಿವಾರಣೆಗಾಗಿ ಮನೆಗಳ ನಿರ್ಮಾಣ. ಆರ್ಥಿಕ ದುರ್ಬಲ ವರ್ಗದ ಕೊಳಚೆ ನಿವಾರಣೆಗಾಗಿ ನಿರ್ಮಿಸಲಾದ ಮನೆಗಳ ವಿವರಗಳನ್ನು ಅನುಬಂಧ 9.12ರಲ್ಲಿ ನೀಡಲಾಗಿದೆ.

**6. ರಸ್ತೆಗಳು**

2030 ಕೋಟಿ ರೂ.ಗಳ ಅಂದಾಜು ವೆಚ್ಚದಲ್ಲಿ 2268.5 ಕಿ.ಮೀ. ಉದ್ದದ ರಾಜ್ಯ ಹೆದ್ದಾರಿ ಮತ್ತು ಪ್ರಮುಖ ಜಿಲ್ಲಾ ರಸ್ತೆಗಳ ಅಭಿವೃದ್ಧಿ ಪಡಿಸಲು ವಿಶ್ವ ಬ್ಯಾಂಕ್ ನೆರವಿನ ಕರ್ನಾಟಕ ರಾಜ್ಯ ಹೆದ್ದಾರಿಗಳ ಅಭಿವೃದ್ಧಿ ಯೋಜನೆಯನ್ನು ಪ್ರಾರಂಭಿಸಲಾಗಿದೆ. ಡಿಸೆಂಬರ್ 2004ರ ಅಂತ್ಯದ ವರೆಗೆ 636.71 ಕೋಟಿ ರೂ.ವೆಚ್ಚದಲ್ಲಿ 324.71 ಕಿ.ಮೀ. ಉದ್ದದ ರಸ್ತೆಯನ್ನು ಅಭಿವೃದ್ಧಿಪಡಿಸಲಾಗಿದೆ. ಕೇಂದ್ರ ಸರ್ಕಾರವು ಈ 636.71 ಕೋಟಿ ರೂ.ಗಳನ್ನು ಮರು ಪಾವತಿ ಮಾಡಿದೆ. ಈ ಯೋಜನೆಯಡಿ ತೆಗೆದುಕೊಂಡ ರಸ್ತೆಗಳ ಉದ್ದ ಕೆಳಕಂಡಂತಿದೆ:

ಕಿ.ಮೀ.			
ಖಂಡ	ಉದ್ದಗಲಾಳ	ಧಾರಿ ನಿರ್ವಹಣೆ	ಒಟ್ಟು
I	394.00	848.30	1242.30
II	597.38	428.80	1026.18
<b>ಒಟ್ಟು</b>	<b>991.38</b>	<b>1277.10</b>	<b>2268.48</b>

1970-71ನೇ ಸಾಲಿನಲ್ಲಿ ಇದ್ದ 83,749 ಕಿ.ಮೀ. ಉದ್ದದ ರಸ್ತೆಯು 2003-04ನೇ ಸಾಲಿಗೆ 1,73,128 ಕಿ.ಮೀ. ಗಳಿಗೆ ಹೆಚ್ಚಿಸಲಾಗಿದೆ. ಅಂದರೆ ಕಳೆದ 30 ವರ್ಷಗಳಿಂದೀಚೆಗೆ ಸುಮಾರು 89379 ಕಿ.ಮೀ.ಗೆ ರಸ್ತೆಯ ಉದ್ದವನ್ನು ಹೆಚ್ಚಿಸಲಾಗಿದೆ (ಅನುಬಂಧ 9.14).

ಮಾರ್ಚ್ 31, 1971 ರಿಂದ ಮಾರ್ಚ್ 31, 2004ರ ಅವಧಿಯಲ್ಲಿ ವಿವಿಧ ವರ್ಗಗಳಡಿಯಲ್ಲಿ ರಸ್ತೆ ಉದ್ದದ ವಿವರಗಳನ್ನು ಈ ಕೆಳಕಂಡಂತೆ ನಮೂದಿಸಿದೆ.

ರಸ್ತೆಯ ವರ್ಗೀಕರಣ	ರಸ್ತೆ ಉದ್ದ (ಕಿ.ಮೀ.ಗಳಲ್ಲಿ)		1971 ರಿಂದ 2004 ರ ಅವಧಿಯಲ್ಲಿ ಹೆಚ್ಚಳ
	1971	2004	
ರಾಷ್ಟ್ರೀಯ ಹೆದ್ದಾರಿಗಳು	1269	3967	2698
ರಾಜ್ಯ ಹೆದ್ದಾರಿಗಳು	6724	9590	2866
ಪ್ರಮುಖ ಜಿಲ್ಲಾ ರಸ್ತೆಗಳು	14220	38247	24027
ಮುನಿಸಿಪಾಲಿಟಿ ರಸ್ತೆಗಳು	4492	8366	3874
ಇತರೆ ಜಿಲ್ಲಾ ಮತ್ತು ಗ್ರಾಮ ರಸ್ತೆಗಳು	57044	112958	55914
<b>ಒಟ್ಟು</b>	<b>83749</b>	<b>173128</b>	<b>89379</b>

ಮಾರ್ಚ್ 2004ರ ಅಂತ್ಯದವರೆಗೆ ರಾಜ್ಯದಲ್ಲಿ ಜನವಸತಿಯಿಂದ ಕೂಡಿದ 27683 ಗ್ರಾಮಗಳ ಪೈಕಿ (2001ರ ಜನಗಣತಿ) 18295 ಗ್ರಾಮಗಳಿಗೆ (66.07%) ಸರ್ವೆ ಮತ್ತು

ರಸ್ತೆಗಳನ್ನು 5860 ಗ್ರಾಮಗಳಿಗೆ (21.17%) ಉತ್ತಮ ಋತುಗಳಲ್ಲಿ ಬಳಸಬಹುದಾದ ರಸ್ತೆಗಳ ಸೌಲಭ್ಯಗಳನ್ನು 3501 (12.94%) ಗ್ರಾಮಗಳಿಗೆ ಕಚ್ಚಾ ಹಾಗೂ ಮೋಟಾರು ವಾಹನ ಬಳಸಲಾಗದ ರಸ್ತೆ ಸೌಲಭ್ಯವನ್ನು ಕಲ್ಪಿಸಿದೆ. ಮತ್ತು 27 ಗ್ರಾಮಗಳು (0.10%) ಇನ್ನೂ ಸಹ ಯಾವುದೇ ರಸ್ತೆ ಸಂಪರ್ಕವನ್ನು ಹೊಂದಿಲ್ಲದ ಗ್ರಾಮಗಳಾಗಿ ಉಳಿದಿವೆ. 1997-98ನೇ ಸಾಲಿನಿಂದ 2003-04ನೇ ಸಾಲಿನ ವರೆಗೆ 2495 ಗ್ರಾಮಗಳಿಗೆ ಸರ್ವೆ ಮತ್ತು ರಸ್ತೆ ಸಂಪರ್ಕವನ್ನು ಯಾವುದೇ ರಸ್ತೆ ಇಲ್ಲದ 64 ಗ್ರಾಮಗಳಿಗೆ ರಸ್ತೆ ಸೌಲಭ್ಯವನ್ನು ಈಗ ಒದಗಿಸಲಾಗಿದೆ. 2003-04 ನೇ ಸಾಲಿನಲ್ಲಿ 3299 ಗ್ರಾಮಗಳ ರಸ್ತೆಯನ್ನು ಸರ್ವೆ ಮತ್ತು ರಸ್ತೆ ವರ್ಗಕ್ಕೆ ಉನ್ನತೀಕರಿಸಲಾಗಿದೆ.

ಗ್ರಾಮೀಣ ಮೂಲಭೂತ ಅಭಿವೃದ್ಧಿ ಸೌಲಭ್ಯ ನಿಧಿ (ಆರ್‌ಐಡಿಎಫ್) ನೆರವಿನಿಂದ ರಸ್ತೆ ಹಾಗೂ ಸೇತುವೆಗಳ ನಿರ್ಮಾಣ ಹಾಗೂ ಸುಧಾರಣೆಯನ್ನು ರಾಜ್ಯದಲ್ಲಿ ಕೈಗೊಳ್ಳಲಾಗಿದೆ. ಆಕ್ಟೋಬರ್ 2003ರ ಅಂತ್ಯದ ವರೆಗೆ ಆರ್‌ಐಡಿಎಫ್ ಅಡಿಯಲ್ಲಿನ ಪ್ರಗತಿಯ ವಿವರಗಳನ್ನು (ಹೈದರಾಬಾದ್ ಪ್ರದೇಶಾಭಿವೃದ್ಧಿ ಮತ್ತು ಮಲೆನಾಡು ಪ್ರದೇಶಾಭಿವೃದ್ಧಿ ಮಂಡಳಿಗಳು ಕೈಗೊಂಡ ಕಾಮಗಾರಿಗಳನ್ನು ಹೊರತುಪಡಿಸಿ) ಈ ಕೆಳಕಂಡಂತೆ ನಮೂದಿಸಿದೆ.

**ಕರ್ನಾಟಕ ರಸ್ತೆ ಅಭಿವೃದ್ಧಿ ನಿಗಮ**

ರಾಜ್ಯದಲ್ಲಿ ರಸ್ತೆ ಮೂಲಭೂತ ಸೌಲಭ್ಯವನ್ನು ಅಭಿವೃದ್ಧಿಗೊಳಿಸಲು ಕರ್ನಾಟಕ ರಸ್ತೆ ಅಭಿವೃದ್ಧಿ ನಿಗಮವನ್ನು ರಾಜ್ಯ ಸರ್ಕಾರದ ಸಂಪೂರ್ಣ ಸಾಮ್ಯದ ಉದ್ಯಮವನ್ನಾಗಿ ಸ್ಥಾಪಿಸಲಾಗಿದೆ. ಈ ನಿಗಮವು ಕೆಳಕಂಡ ಯೋಜನೆಗಳನ್ನು ಕೈಗೊಂಡಿದೆ.

ಈ ಸಂಸ್ಥೆಯು ರಾಜ್ಯ ಹೆದ್ದಾರಿಗಳ ಮತ್ತು ಜಿಲ್ಲಾ ಹೆದ್ದಾರಿಗಳ 147 ಸೇತುವೆಗಳ ನಿರ್ಮಾಣ ಕಾರ್ಯವನ್ನು ರಾಜ್ಯದ ಎಲ್ಲಾ ಜಿಲ್ಲೆಗಳಲ್ಲಿ ಕೈಗೊಂಡಿದೆ. ಜನವರಿ 2005ರ ಅಂತ್ಯಕ್ಕೆ ಈ ಎಲ್ಲಾ 147 ಸೇತುವೆಗಳ ನಿರ್ಮಾಣ ಕಾರ್ಯವು ಮುಗಿದಿರುತ್ತದೆ. ಮುಗಿದಿರುವ ಸೇತುವೆಗಳ ಕಾಮಗಾರಿಯಲ್ಲಿ ಗುಲ್ಬರ್ಗಾ ಜಿಲ್ಲೆಯಲ್ಲಿ 32, ಉತ್ತರ ಕನ್ನಡ ಜಿಲ್ಲೆಯಲ್ಲಿ 12, ಮಂಡ್ಯ ಜಿಲ್ಲೆಯಲ್ಲಿ 10, ತುಮಕೂರು ಜಿಲ್ಲೆಯಲ್ಲಿ 9 ಮತ್ತು ಬೆಳಗಾಂ, ಕೊಪ್ಪಳ ಹಾಗೂ ಹಾಸನ ಜಿಲ್ಲೆಗಳಲ್ಲಿ ತಲಾ 8 ಸೇರಿವೆ. ಇನ್ನುಳಿದ 60 ಸೇತುವೆ ಕಾಮಗಾರಿಗಳು ರಾಜ್ಯದ ಇನ್ನುಳಿದ ಎಲ್ಲಾ ಜಿಲ್ಲೆಗಳಲ್ಲಿ ಬರುತ್ತವೆ. ಈ ಸಂಸ್ಥೆಯು ಕೈಗೊಂಡಿರುವ ಇತರೆ ಕಾಮಗಾರಿಗಳ ವಿವರಗಳು ಈ ಕೆಳಗಿನಂತಿವೆ:

- ಮಾರ್ಚ್ 2004ರ ಅಂತ್ಯಕ್ಕೆ ಕರ್ನಾಟಕ ರಾಜ್ಯ ಹೆದ್ದಾರಿಗಳ 27 ವಿಭಾಗಗಳಲ್ಲಿ 7038 ಕಿ.ಮೀ. ರಸ್ತೆಯ ನಿರ್ವಹಣೆ, ಇದರಲ್ಲಿ 3445 ಕಿ.ಮೀ. ರಾಜ್ಯ ಹೆದ್ದಾರಿಯು ಡಾಂಬರೀಕರಣವಾಗಿದೆ.
- 68.72 ಕೋಟಿ ರೂಪಾಯಿಗಳ ವೆಚ್ಚದಲ್ಲಿ 88 ಕಿ.ಮೀ. ವಾಡಿ-ರಾಯಚೂರು ರಸ್ತೆಯ ಆಗಲೀಕರಣ ಮತ್ತು ಬಲಗೊಳಿಸುವ ಕಾರ್ಯವನ್ನು ಪ್ರಾರಂಭಿಸಲಾಗಿದ್ದು, ಈ ಕಾರ್ಯದಲ್ಲಿ 30 ಕಿ.ಮೀ.ಗಳ ಜಿ.ಎಂ. ಕೆಲಸ ಪೂರ್ಣಗೊಂಡಿದೆ

## ಕೋಷ್ಟಕ - 9.8

ಹೈದರಾಬಾದ್ ಪ್ರದೇಶಾಭಿವೃದ್ಧಿ ಮತ್ತು ಮಲೆನಾಡು ಪ್ರದೇಶಾಭಿವೃದ್ಧಿ ಮಂಡಳಿಗಳು ಕೈಗೊಂಡ ಕಾಮಗಾರಿಗಳು

(ಕೋಟಿ ರೂ.ಗಳಲ್ಲಿ)

ವಿವರ	ಬೆಂಗಳೂರು ಕಾಮಗಾರಿಗಳ ನಂಜೆ	ಉದ್ಯ ಕಿ.ಮೀ.	ಮಂಜೂರಾದ ನೂರದ ದೊತ್ತ	ಪೂರ್ಣಗೊಂಡ ಕಾಮಗಾರಿಗಳು	ನುಧಾರಿಸಿದ ರಸ್ತೆ ಉದ್ದ	ಬೆಲೆ 31.10.2004 ರ ವರೆಗೆ
ಆರ್‌ಐಡಿಎಫ್ - I			ಕಾರ್ಯಕ್ರಮಗಳಿರುವುದಿಲ್ಲ			
ಆರ್‌ಐಡಿಎಫ್ - II						
ರಸ್ತೆಗಳು	119	1693	70.54	119	1693	71.73
ಸೇತುವೆಗಳು	124	-	50.47	123	-	55.57
ಆರ್‌ಐಡಿಎಫ್ - III						
ರಸ್ತೆಗಳು	315	2985	113.47	315	2985	129.06
ಸೇತುವೆಗಳು	58	-	24.68	58	-	27.78
ಆರ್‌ಐಡಿಎಫ್ - IV						
ರಸ್ತೆಗಳು	257	2330	86.14	256	2319	111.89
ಸೇತುವೆಗಳು	41	-	17.01	38	-	17.90
ಆರ್‌ಐಡಿಎಫ್ - V						
ರಸ್ತೆಗಳು	315	2706	150.41	299	2535	163.92
ಸೇತುವೆಗಳು	34	-	16.04	30	-	17.64
ಆರ್‌ಐಡಿಎಫ್ - VI						
ರಸ್ತೆಗಳು	356	2863	296.26	270	2201	182.65
ಸೇತುವೆಗಳು	76	-	25.24	64	-	24.58
ಆರ್‌ಐಡಿಎಫ್ - VII						
ರಸ್ತೆಗಳು	129	1006	74.74	72	518	52.97
ಸೇತುವೆಗಳು	46	-	20.08	24	-	15.72
ಆರ್‌ಐಡಿಎಫ್ - VIII						
ರಸ್ತೆಗಳು	45	271.85	22.20	5	44	11.55
ಸೇತುವೆಗಳು	12	-	8.00	2	-	3.59

ಟಿಪ್ಪಣಿ: ಸೇತುವೆಗಳ ಉದ್ದವನ್ನು ಮೀಟರ್‌ಗಳಲ್ಲಿ ನಮೂದಿಸಿದೆ.

- 55.34 ಕೋಟಿ ರೂಪಾಯಿಗಳ ವೆಚ್ಚದಲ್ಲಿ 72.40 ಕಿ.ಮೀ. ಗದಗ-ರಾನ್-ಬಾದಾಮಿ ರಸ್ತೆಯ ಅಗಲೀಕರಣ ಹಾಗೂ ಬಲಗೊಳಿಸುವ ಕಾರ್ಯವನ್ನು ಜಿಲ್ಲಾ ಮುಖ್ಯ ರಸ್ತೆಗಳಲ್ಲಿ ಪ್ರಾರಂಭಿಸಿದ್ದು, ಇದರಲ್ಲಿ 16 ಕಿ.ಮೀ ರಸ್ತೆಯ ಬಿ.ಎಂ. ಕಾರ್ಯ ಪೂರ್ಣಗೊಂಡಿದೆ.
- 188 ಕೋಟಿ ರೂಪಾಯಿ ವೆಚ್ಚದಲ್ಲಿ ಬೆಂಗಳೂರು-ಮೈಸೂರು ರಾಜ್ಯ ಹೆದ್ದಾರಿಯ ಬಲಗೊಳಿಸುವಿಕೆ, ಚತುಷ್ಟತ ರಸ್ತೆ ಕಾರ್ಯವನ್ನು ಪ್ರಾರಂಭಿಸಿದ್ದು, ಈ ಕಾರ್ಯದಲ್ಲಿ 65 ಜಿಲ್ಲೆ ಹಾಕುವಿಕೆ ಹಾಗೂ 5 ಸಣ್ಣ ಸೇತುವೆಗಳ ಕಾಮಗಾರಿಯು ಮುಗಿದಿದ್ದು, ಇದರಲ್ಲಿ 24 ಕಿ.ಮೀ. ರಸ್ತೆಯ ಬಿ.ಎಂ. ಕೆಲಸವು ಮುಗಿದಿದೆ.
- 130.49 ಕೋಟಿ ರೂಪಾಯಿ ವೆಚ್ಚದಲ್ಲಿ (49 ಕಿ.ಮೀ) ಮೂರನೇ ಬೆಂಗಳೂರು-ಮೈಸೂರು ರಸ್ತೆಯ ಮಾರ್ಗದಲ್ಲಿ ಪುದೂರು ಮತ್ತು ಮೈಸೂರು ರಸ್ತೆ ನಿರ್ಮಾಣ

ಕಾಮಗಾರಿಯನ್ನು ಪ್ರಾರಂಭಿಸಿದ್ದು ಇದರಲ್ಲಿ 89 ಜಿಲ್ಲೆ ಕಾರ್ಯ ಮತ್ತು 9 ಸಣ್ಣ ಸೇತುವೆಗಳ ಕಾಮಗಾರಿಯು ಮುಗಿದಿದೆ ಹಾಗೂ 27 ಕಿ.ಮೀ ರಸ್ತೆಯ ಬಿ.ಎಂ. ಕಾರ್ಯವು ಮುಗಿದಿದೆ.

- 5.51 ಕೋಟಿ ರೂ. ವೆಚ್ಚದಲ್ಲಿ 155 ಕಿ.ಮೀ. ರಸ್ತೆಯ ಡಾಂಬರೀಕರಣವು ಕೊಪ್ಪಳ ಜಿಲ್ಲೆಯ ರಾಜ್ಯ ಹೆದ್ದಾರಿಯಲ್ಲಿ ಪ್ರಾರಂಭಿಸಿದ್ದು, 155 ಕಿ.ಮೀ. ರಸ್ತೆಯ ಡಾಂಬರೀಕರಣ ಮುಗಿದಿದೆ. ಹಾಗೂ ನಿರ್ವಹಣೆ ಕಾರ್ಯವು ಪ್ರಗತಿಯಲ್ಲಿದೆ.
- ಬೆಂಗಳೂರು ನಗರದಲ್ಲಿ 19 ಮೇಲುಸೇತುವೆ/ಗ್ರೇಡ್ ಸಪರೇಟರ್‌ಗಳ ನಿರ್ಮಾಣ
- 6.53 ಕೋಟಿ ರೂಪಾಯಿಗಳ ವೆಚ್ಚದಲ್ಲಿ 116.68 ಕಿ.ಮೀ ರಸ್ತೆಯ ಡಾಂಬರೀಕರಣ ಕಾರ್ಯವನ್ನು ಕೊಡಗು ಜಿಲ್ಲೆಯ ರಾಜ್ಯ ಹೆದ್ದಾರಿಯಲ್ಲಿ ಪ್ರಾರಂಭಿಸಿದ್ದು, ಈ ಕಾರ್ಯದಲ್ಲಿ 116.68 ಕಿ.ಮೀ ರಸ್ತೆಯ ಡಾಂಬರೀಕರಣವು ಮುಗಿದಿದ್ದು ನಿರ್ವಹಣೆ ಕಾರ್ಯವು ಪ್ರಗತಿಯಲ್ಲಿದೆ.

- 5.8 ಕೋಟಿ ರೂಪಾಯಿಗಳ ವೆಚ್ಚದಲ್ಲಿ 31 ಕಿ.ಮೀ ಮಾರ್ಗದ ತಮಿಳುನಾಡು-ಆಂಧ್ರಪ್ರದೇಶದ ಗಡಿ ರಸ್ತೆಯ ಉತ್ತಮಗೊಳಿಸುವ ಕಾರ್ಯವನ್ನು ಕನಕಪುರ-ರಾಮನಗರ ಮಾರ್ಗದಲ್ಲಿ ಆರಂಭಿಸಲಾಗಿದೆ
- 1.70 ಕೋಟಿ ರೂಪಾಯಿಗಳ ವೆಚ್ಚದಲ್ಲಿ 40 ರಿಂದ 45 ಕಿ.ಮೀ ದೂರದ ಶಹಪೂರ-ಸಿಂದಗಿ ಮಾರ್ಗದ ರಸ್ತೆ ಕಾಮಗಾರಿಯನ್ನು ಪ್ರಾರಂಭಿಸಲಾಗಿದೆ.

## ಪ್ರಧಾನ ಮಂತ್ರಿ ಗ್ರಾಮ ಸರ್ಕಸ್ ಯೋಜನೆ

ಪ್ರಧಾನ ಮಂತ್ರಿ ಗ್ರಾಮ ಸರ್ಕಸ್ ಯೋಜನೆಯ ಅನುಷ್ಠಾನವನ್ನು ಡಿಸೆಂಬರ್ 2000 ತಿಂಗಳಲ್ಲಿ ಕೈಗೊಳ್ಳಲಾಯಿತು. 500ಕ್ಕಿಂತ ಹೆಚ್ಚಿನ ಜನಸಂಖ್ಯೆ ಇರುವ ಎಲ್ಲಾ ಗ್ರಾಮೀಣ ಜನವಸತಿಗಳಿಗೆ ಸರ್ಕಾರವು ರಸ್ತೆ ಸಂಪರ್ಕವನ್ನು 2007 ರೊಳಗೆ ಕಲ್ಪಿಸುವುದು ಈ ಯೋಜನೆಯ ಉದ್ದೇಶವಾಗಿದೆ. ಈ ದಿಶೆಯಲ್ಲಿ ಮುಂದಿನ 3 ವರ್ಷಗಳಲ್ಲಿ 1000ಕ್ಕಿಂತ ಹೆಚ್ಚು ಜನಸಂಖ್ಯೆಯನ್ನು ಒಳಗೊಂಡ ರಸ್ತೆ ಸೌಲಭ್ಯವಿಲ್ಲದಿರುವ ಎಲ್ಲಾ ಗ್ರಾಮಗಳಿಗೂ ರಸ್ತೆ ಸೌಲಭ್ಯವನ್ನು ಒದಗಿಸಲಾಗುವುದು. ಸರ್ವೆ ಸಾಮಾನ್ಯವಾಗಿ ಇದು ಇತರ ಜಿಲ್ಲಾ ರಸ್ತೆ ಹಾಗೂ ಹಳ್ಳಿ ರಸ್ತೆಗಳನ್ನು ಮಾತ್ರ ಒಳಗೊಂಡಿರುತ್ತದೆ. ಮೇಲ್ಕಂಡ ರಸ್ತೆಗಳನ್ನು ಈ ಯೋಜನೆಯಡಿಯಲ್ಲಿ ಪರಿಗಣಿಸಲಾಗುವುದು. ಈ ಯೋಜನೆಯ ಅನುಷ್ಠಾನಕ್ಕಾಗಿ ರಾಜ್ಯ ಸರ್ಕಾರಕ್ಕೆ 2000-01 ರಿಂದ ಅಧಿಕ ಕೇಂದ್ರ ಸಹಾಯಾನುದಾನದ ಮೂಲಕ ಹಣ ಒದಗಿಸಲಾಗುತ್ತಿದೆ. 2000-01 ನೇ ಸಾಲಿನಲ್ಲಿ 103.52 ಕೋಟಿ ರೂ.ಗಳ ಅನುದಾನದ ವ್ಯತಿ 100.57 ಕೋಟಿ ರೂ.ಗಳ ಹಣ ಬಿಡುಗಡೆ ಮಾಡಲಾಗಿದೆ. ಡಿಸೆಂಬರ್ 2004ರವರೆಗೆ 416.66 ಕೋಟಿ ರೂ.ಗಳನ್ನು ಖರ್ಚು ಮಾಡಿ 1336 ಕಿ.ಮೀ ಉದ್ದ ರಸ್ತೆಯನ್ನು ಡಾಂಬರೀಕರಣ ಮಾಡಲಾಗಿದೆ.

2004-05ನೇ ಸಾಲಿನಲ್ಲಿ ಕೇಂದ್ರ ಸರ್ಕಾರವು 118.41 ಕೋಟಿ ರೂ.ಗಳ ಅಂದಾಜಿನಲ್ಲಿ 1096 ಗ್ರಾಮೀಣ ರಸ್ತೆ ಕಾಮಗಾರಿಯನ್ನೊಳಗೊಂಡ ರಸ್ತೆಗೆ ಮಂಜೂರಾತಿ ನೀಡಿದೆ. ಈ ವ್ಯತಿ ಡಿಸೆಂಬರ್ 2004ರವರೆಗೆ 104.60 ಕೋಟಿ ರೂ.ಗಳ ಖರ್ಚು ಮಾಡಿ 360 ಕಾಮಗಾರಿಗಳನ್ನು ಪ್ರಾರಂಭಿಸಲಾಗಿದೆ.

2005-06ನೇ ಸಾಲಿನಲ್ಲಿ 1109 ಕಿ.ಮೀ. ಗ್ರಾಮೀಣ ರಸ್ತೆಗಳನ್ನು ಉನ್ನತೀಕರಿಸಲು 147.41 ಕೋಟಿ ರೂ.ಗಳ ಪ್ರಸ್ತಾವನೆಗೆ ರಾಜ್ಯಮಟ್ಟದ ಸಮಿತಿಯು ಒಪ್ಪಿಗೆ ನೀಡಿದೆ.

## 7. ಮಹಿಳಾ ಅಭಿವೃದ್ಧಿ

ರಾಷ್ಟ್ರೀಯ ಮಹಿಳಾ ದೂರದೃಷ್ಟಿ ಯೋಜನೆಯು ಮಹಿಳೆಯರ ಆರ್ಥಿಕ ಅಭಿವೃದ್ಧಿ ಸರ್ವಸಮತೆ ಮತ್ತು ಸಾಮಾಜಿಕ ನ್ಯಾಯದ ವ್ಯಾಪ್ತಿಯಡಿಯಲ್ಲಿ ಒಳಪಡಿಸಿ ಆರ್ಥಿಕ ಮುಖ್ಯ ವಾಹಿನಿಯಲ್ಲಿ ಸರ್ಕಾರವು ಬಗ್ಗೆ ಖಚಿತ ಗುರಿಯನ್ನು ಹೊಂದಿದೆ. ಮಹಿಳೆಯರನ್ನು ಕೇವಲ ಉತ್ಪಾದಕರೆಂದೇ ಪರಿಗಣಿಸದ ಮಾನವೀಯ ಘನತೆಯ ವ್ಯಕ್ತಿತ್ವದ ಹಕ್ಕನ್ನು ಹೊಂದಿರುವ ವ್ಯಕ್ತಿಗಳೆಂದು ಪರಿಗಣಿಸಿ ಅವರುಗಳನ್ನು

ರಾಷ್ಟ್ರದ ಸಾಮಾಜಿಕ ಹಾಗೂ ಆರ್ಥಿಕ ಅಭಿವೃದ್ಧಿಗೆ ಪ್ರಮುಖ ಪಾತ್ರ ವಹಿಸುವಂತೆ ತೊಡಗಿಕೊಳ್ಳುವುದು. ಆದುದರಿಂದ ಕಲ್ಯಾಣ ವ್ಯಾಪ್ತಿಯಿಂದ ಅಧಿಕಾರಯುಕ್ತ, ಒಳಿಸುವ ವ್ಯಾಪ್ತಿಗೆ ಹೆಚ್ಚು ಒತ್ತು ನೀಡಲಾಗುತ್ತಿದೆ. ಮಹಿಳೆಯರ ಸ್ವತಂತ್ರಗೊಳಿಸುವಿಕೆ ಹಾಗೂ ಹೆಣ್ಣು ಮಕ್ಕಳ ಬಗ್ಗೆ ನಿರ್ಲಕ್ಷ್ಯತೆ, ದುರುಪಯೋಗ ಮತ್ತು ಶೋಷಣೆಯಿಂದ ರಕ್ಷಿಸಲು ಇಲಾಖೆಯು ಅನೇಕ ಕಾರ್ಯಕ್ರಮಗಳನ್ನು ಹಮ್ಮಿಕೊಂಡಿದೆ.

## ೮. ದ್ವೀಪ

ಸ್ವಸಹಾಯ ಗುಂಪುಗಳನ್ನು ರಚಿಸುವುದರ ಮೂಲಕ ಗ್ರಾಮೀಣ ಮಹಿಳೆಯರಿಗೆ ಅಧಿಕಾರ ನೀಡುವುದು 2000-01 ನೇ ಸಾಲಿನಲ್ಲಿ ಜಾರಿಗೊಳಿಸಿದ ಸ್ತ್ರೀ ಶಕ್ತಿ ಯೋಜನೆಯ ಉದ್ದೇಶವಾಗಿದೆ. ಸರ್ಕಾರೇತರ ಸಂಸ್ಥೆಗಳ ಸಕ್ರಿಯ ಸಹಭಾಗಿತ್ವದೊಂದಿಗೆ ಗ್ರಾಮೀಣ ಮಹಿಳೆಯರ ಸ್ವಸಹಾಯ ಗುಂಪುಗಳ ಸಂಘಟಿಸುವಿಕೆ, ವಿವಿಧ ಇಲಾಖೆಗಳ ಅಭಿವೃದ್ಧಿ ಸೇವೆಯನ್ನು ಈ ಗುಂಪುಗಳಿಗೆ ವಿಸ್ತರಿಸುವುದು, ಹಣ ಉಳಿತಾಯ ಸಂಘ ಗೊಳಿಸುವುದು, ಬ್ಯಾಂಕ್‌ನಿಂದ ಸಾಲ ಪಡೆಯುವುದು ಮತ್ತು ಬಡ್ಡಿ ಕೊಡಿಸುವುದು ಮುಂತಾದ ಕಾರ್ಯಗಳನ್ನು ಹಮ್ಮಿಕೊಂಡು ಮುನ್ನಡೆಯಲಾಗುತ್ತಿದೆ. ಸ್ವಸಹಾಯ ಗುಂಪುಗಳೂ ರಚನೆಯಾದ 6 ತಿಂಗಳ ನಂತರ ಪ್ರತಿಯೊಂದು ಗುಂಪು ಸರ್ಕಾರದ ಅನುದಾನ ರೂ. 5,000 ರಿವಾಲ್ವಿಂಗ್ ನಿಧಿ ಪಡೆಯಲು ಅರ್ಹತೆ ಹೊಂದಿರುತ್ತದೆ. ನವೆಂಬರ್ 2004 ರ ಅಂತ್ಯದ ವರೆಗೆ 14.99 ಲಕ್ಷ ಸದಸ್ಯರನ್ನೊಳಗೊಂಡ ಒಂದು ಲಕ್ಷ ಗುಂಪುಗಳನ್ನು ರಚಿಸಲಾಗಿದೆ. ಈ ಸದಸ್ಯರು ರೂ.231.76 ಕೋಟಿಗಳ ಉಳಿತಾಯವನ್ನು ಸಾಧಿಸಿದ್ದು, 89773 ಗುಂಪುಗಳು ಬ್ಯಾಂಕ್‌ನಲ್ಲಿ ಖಾತೆಯನ್ನು ತೆರೆದಿವೆ. ರೂ.12.14 ಕೋಟಿಗಳ ವೆಚ್ಚದಲ್ಲಿ 72351 ಮಹಿಳಾ ಸದಸ್ಯರಿಗೆ ಸಂಪರ್ಕ ಕುಶಲತೆ, ಮುಂದಾಳತ್ವ ಕುಶಲತೆ, ಮಾನವೀಯ ಮತ್ತು ಮೌಲ್ಯಮಾಪನ ನಿರ್ವಹಣೆಯಲ್ಲಿ ತರಬೇತಿಯನ್ನು ನೀಡಲಾಗಿದೆ. ಪ್ರಸ್ತುತ ವರ್ಷದಲ್ಲಿ ಅಕ್ಟೋಬರ್ 2004ರ ಅಂತ್ಯದವರೆಗೆ ರೂ.3.86 ಕೋಟಿಗಳನ್ನು ಖರ್ಚು ಮಾಡಲಾಗಿದೆ.

## ೯. ಉದ್ಯೋಗ

ಪ್ರತಿ ಘಟಕಕ್ಕೆ ಒಂದು ಲಕ್ಷ ರೂ.ಗಳಂತೆ ವ್ಯವಹಾರ ಹಾಗೂ ವಹಿವಾಟು ಚಟುವಟಿಕೆಗಳನ್ನು ಕೈಗೊಳ್ಳಲು ಅನುಮಾನವಂತೆ ಸಹಾಯಾನುದಾನವನ್ನು ಮಹಿಳೆಯರಿಗೆ ಈ ಕಾರ್ಯಕ್ರಮದಡಿಯಲ್ಲಿ ಒದಗಿಸಲಾಗುತ್ತಿದೆ. ಪ್ರತಿ ಘಟಕ ಬೆಲೆಯ ಪ್ರತಿಶತ 30 ರಷ್ಟು ಗರಿಷ್ಠ ಒಂದು ಲಕ್ಷ ರೂ.ಗಳ ಸಹಾಯ ಧನವನ್ನು ಸಾಮಾಜಿಕ ಹಾಗೂ ಆರ್ಥಿಕ ಸಂಕಷ್ಟದಲ್ಲಿರುವ ಪರಿಶಿಷ್ಟ ಜಾತಿ ಮತ್ತು ಪರಿಶಿಷ್ಟ ವರ್ಗಗಳ, ಅಂಗವಿಕಲ ಮಹಿಳೆಯರಿಗೆ ಹಾಗೂ ವಿಧವೆಯರಿಗೆ ನೀಡಲಾಗುವುದು. ಉಳಿದ ಹಣವನ್ನು ಬ್ಯಾಂಕ್ ಹಾಗೂ ಆರ್ಥಿಕ ಸಂಸ್ಥೆಗಳಿಂದ ಸಾಲದ ರೂಪದಲ್ಲಿ ಪಡೆಯಬೇಕಾಗುತ್ತದೆ.

## ೧೦. ಸಾಂಪನ್ಮಣ್ಯ

ಹಲವಾರು ದೌರ್ಜನ್ಯಗಳಿಗೆ ಒಳಪಟ್ಟ ಮಹಿಳೆಯರಿಗೆ ಗುರುತಿಸಲಾದ 46 ಸ್ವಯಂ ಸೇವಾ ಸಂಸ್ಥೆಗಳು ನಡೆಸುವ ಸಹಾಯವಾಣಿ ಮೂಲಕ ಸಹಾಯವನ್ನು ಒದಗಿಸಲಾಗಿದೆ. 2003-

04 ನೇ ಸಾಲಿನಲ್ಲಿ 49.58 ಲಕ್ಷ ರೂ.ಗಳನ್ನು ವೆಚ್ಚ ಮಾಡಿ ದೌರ್ಜನ್ಯಕ್ಕೆ ಒಳಪಟ್ಟು 4266 ಮಹಿಳೆಯರಿಗೆ ಸಹಾಯವನ್ನು ನೀಡಲಾಗಿದೆ. 2004-05ನೇ ಸಾಲಿನಲ್ಲಿ (ನವೆಂಬರ್ 2004ರ ಅಂತ್ಯದವರೆಗೆ) 25.00 ಲಕ್ಷ ರೂ.ಗಳ ಗುರಿಗೆ ಎದುರಾಗಿ 9.83 ಲಕ್ಷ ರೂ.ಗಳನ್ನು ವೆಚ್ಚ ಮಾಡಲಾಗುವುದು.

### 8. ಪೌಷ್ಟಿಕತೆ :

ರಾಜ್ಯ ಸರ್ಕಾರವು ಪೌಷ್ಟಿಕತೆಯ ಯೋಜನೆಯಡಿಯಲ್ಲಿ ಹಲವಾರು ಕಾರ್ಯಕ್ರಮಗಳನ್ನು ಹಮ್ಮಿಕೊಂಡಿದೆ. ಇದರಲ್ಲಿ ಮಕ್ಕಳು, ಗರ್ಭಿಣಿಯರಿಗೆ ಹಾಗೂ ಬಾಣಂತಿಯರಿಗೆ ಕನಿಷ್ಠ ಪೌಷ್ಟಿಕ ಆಹಾರವನ್ನು ಒದಗಿಸಿ ತನ್ನೂಲಕ ಅವರಿಗೆ ಆರೋಗ್ಯ ರಕ್ಷಣೆ ಒದಗಿಸಲಾಗುತ್ತಿದೆ.

ಈ ಕಾರ್ಯಕ್ರಮದಲ್ಲಿ ಎರಡು ಘಟಕಗಳಿವೆ.

- ಸಮಗ್ರ ಬಾಲವಿಕಾಸ ಯೋಜನೆಯಡಿ ಪೂರಕ ಪೌಷ್ಟಿಕತಾ ಕಾರ್ಯಕ್ರಮ (ಮಹಿಳಾ ಮತ್ತು ಮಕ್ಕಳ ಅಭಿವೃದ್ಧಿ ಇಲಾಖೆ)
- ಬಡವರಿಗೆ ಕಡಿಮೆ ದರದಲ್ಲಿ ಧಾನ್ಯಗಳ ಪೂರೈಕೆ (ಆಹಾರ ಮತ್ತು ನಾಗರಿಕ ಸರಬರಾಜು ಮತ್ತು ಗ್ರಾಹಕರ ವ್ಯವಹಾರಗಳ ಇಲಾಖೆ)

### ಅ) ಪೂರಕ ಪೌಷ್ಟಿಕತಾ ಆಹಾರ ಕಾರ್ಯಕ್ರಮ

ದೇಶದ ಬಾಲವಿಕಾಸ ಯೋಜನೆಯಡಿಯಲ್ಲಿನ (ಐಸಿಡಿಎಸ್) ಪೂರಕ ಪೌಷ್ಟಿಕ ಆಹಾರ ನೀಡಿಕೆಯು ಒಂದು ಪ್ರಮುಖ ಕಾರ್ಯಕ್ರಮವಾಗಿದೆ. ಪ್ರೋಟೀನ್ ಶಕ್ತಿಯ ಅಪೌಷ್ಟಿಕತೆಯು (ಪಿ.ಇ.ಎಂ.) ಮಕ್ಕಳಲ್ಲಿ ಹೆಚ್ಚು ವ್ಯಾಪಕವಾಗಿ ಇರುವ ಖಾಯಿಲೆಯಾಗಿರುತ್ತದೆ. ಹೆಚ್ಚಾಗಿ ಬಡ ಮಕ್ಕಳಲ್ಲಿ ಬೆಳವಣಿಗೆ ವಿವಿಧ ಪ್ರಮಾಣದಲ್ಲಿ ಕುಂಠಿತಗೊಂಡಿರುತ್ತದೆ. ಕಳೆದ ಒಂದು ದಶಕದಲ್ಲಿ ಮಕ್ಕಳ ಸರಾಸರಿ ಎತ್ತರ ಹಾಗೂ ತೂಕ ಕಡಿಮೆಯಾಗುತ್ತಿರುವುದು ಕಂಡುಬಂದಿದೆ. ಅಂದಾಜಿನ ಪ್ರಕಾರ 6 ವರ್ಷದೊಳಗಿನ ಮಕ್ಕಳ ಆಹಾರದಲ್ಲಿ 300-350 ಕ್ಯಾಲೋರಿಗಳ ಶಕ್ತಿ ಹಾಗೂ 8-10 ಗ್ರಾಂಗಳಷ್ಟು ಪ್ರೋಟೀನ್ ಕೊರತೆಯು ಇದೆ. ಅಲ್ಲದೆ ಗರ್ಭಿಣಿ ಹಾಗೂ ಬಾಣಂತಿಯರಲ್ಲಿ 500-600 ಕ್ಯಾಲೋರಿಗಳಷ್ಟು ಶಕ್ತಿ ಹಾಗೂ 20 ಗ್ರಾಂಗಳಷ್ಟು ಪ್ರೋಟೀನ್ ಕೊರತೆಯು ಕಂಡುಬಂದಿದ್ದು, ಪರಿಣಾಮವಾಗಿ ಮಕ್ಕಳ ಬೆಳವಣಿಗೆ ಕುಂಠಿತಗೊಂಡಿರುವುದಲ್ಲದೆ ಕಡಿಮೆ ತೂಕದ ಮಕ್ಕಳು ಜನಿಸುತ್ತಿವೆ ಹಾಗೂ ಶಿಶು ಮರಣ ಮತ್ತು ತಾಯಂದಿರ ಮರಣ ಪ್ರಮಾಣ ಹೆಚ್ಚಾಗಿರುತ್ತದೆ.

ಸಮಗ್ರ ಬಾಲವಿಕಾಸ ಯೋಜನೆಯಲ್ಲಿನ ಪೌಷ್ಟಿಕತಾ ಘಟಕವು ಆರು ತಿಂಗಳಿಂದ ಆರು ವರ್ಷದೊಳಗಿನ ಮಕ್ಕಳಲ್ಲಿ ಹಾಗೂ ಗರ್ಭಿಣಿ ಮತ್ತು ಬಾಣಂತಿಯರಲ್ಲಿನ ಪ್ರೋಟೀನ್ ಶಕ್ತಿಯ ಅಪೌಷ್ಟಿಕತೆಯನ್ನು ನಿವಾರಿಸುವ ಮುಖ್ಯ ಗುರಿಯನ್ನು ಇಟ್ಟುಕೊಂಡಿದೆ. ಇದಕ್ಕಾಗಿ ಅಂಗನವಾಡಿ ಕೇಂದ್ರಗಳಲ್ಲಿ ಪೂರಕ ಆಹಾರ ಒದಗಿಸುವ ಕಾರ್ಯಕ್ರಮ ನಡೆಸಲಾಗುತ್ತಿದೆ. ಆರು ತಿಂಗಳಿಂದ ಮೂರು ವರ್ಷದೊಳಗಿನ ಮಕ್ಕಳು ಅಪೌಷ್ಟಿಕತೆಗೆ ತುತ್ತಾಗುವ ಸಂಭವ

ಹೆಚ್ಚಾಗಿರುವುದರಿಂದ ಈ ಕಾರ್ಯಕ್ರಮಕ್ಕೆ ಹೆಚ್ಚು ಗಮನ ನೀಡಲಾಗುತ್ತಿದೆ. ತಂದೆತಾಯಂದಿರು ಮಕ್ಕಳಿಗೆ ಶಾಲಾ ಪೂರ್ವ ಅವಧಿಯಲ್ಲಿ ಮನೆಯಲ್ಲಿ ಸರಿಯಾಗಿ ಆಹಾರ ಒದಗಿಸಲು ಅನುಗೊಳಿಸುವಂತೆ ತಿಳುವಳಿಕೆ ನೀಡುವ ಬಗ್ಗೆ ಕಾರ್ಯಕ್ರಮಗಳನ್ನು ನಡೆಸಲಾಗುತ್ತಿದೆ.

ಗರ್ಭಿಣಿಯರು ಹಾಗೂ ಬಾಣಂತಿಯರಲ್ಲಿ ಕ್ಯಾಲೋರಿಗಳ ಕೊರತೆಯನ್ನು ಸರಿದೂಗಿಸಲು ಮಕ್ಕಳಿಗೆ ನೀಡಲಾಗುವ ಆಹಾರದ ಎರಡರಷ್ಟು ಆಹಾರವನ್ನು ಅವರಿಗೆ ನೀಡಲಾಗುತ್ತಿದೆ. ರಕ್ತಹೀನತೆಯನ್ನು ನಿವಾರಿಸಲು ಗರ್ಭಿಣಿಯರಿಗೆ ಐಎಫ್‌ಎ ಗುಳಿಗೆಗಳನ್ನು ಕೊಡಲಾಗುತ್ತಿದೆ.

ರಾಜ್ಯದಲ್ಲಿನ ಎಲ್ಲ 175 ತಾಲ್ಲೂಕುಗಳು ಹಾಗೂ 10 ನಗರ ಪ್ರದೇಶಗಳಲ್ಲಿ ಈ ಕಾರ್ಯಕ್ರಮವು ಜಾರಿಯಾಗುತ್ತಿದೆ. ಈ ಕಾರ್ಯಕ್ರಮದಡಿ ಒಟ್ಟು 185 ಪ್ರಾಜೆಕ್ಟುಗಳಿದ್ದು, ಈ ಒಟ್ಟು ಕಾರ್ಯಕ್ರಮದ ಫಲಾನುಭವಿಗಳಲ್ಲಿ ಶೇಕಡ 27ರಷ್ಟು ಪರಿಶಿಷ್ಟ ಜಾತಿ ಮತ್ತು ಪರಿಶಿಷ್ಟ ವರ್ಗಗಳ ಹಾಗೂ ಶೇಕಡ 12ರಷ್ಟು ಅಲ್ಪಸಂಖ್ಯಾತರ ಕೋಮಿಗೆ ಸೇರಿದವರಾಗಿರುತ್ತಾರೆ.

### ಪೂರಕ ಪೌಷ್ಟಿಕ ಆಹಾರ ನೀಡಿಕೆಯು ಮೂರರಿ ಲ್ಲೇ ಕೇಂದ್ರೀಕರಿಸಿದೆ.

- 183 ಸಮಗ್ರ ಬಾಲವಿಕಾಸ ಅ. ವಾರದಲ್ಲಿ ಎರಡು ದಿನ ಯೋಜನೆಗಳು ಶಕ್ತಿಯುತ ಆಹಾರ, ವಾರದಲ್ಲಿ ಒಂದು ದಿನ ವೊಟ್ಟೆ ಹಾಗೂ ಉಳಿದ ಮೂರು ದಿನ ಅಕ್ಕಿಯಿಂದ ತಯಾರಿಸಿದ ಆಹಾರವನ್ನು ಕೊಡಲಾಗುತ್ತಿದೆ.

- ಪ್ರಧಾನಮಂತ್ರಿ ಗ್ರಾಮೋದಯ ಯೋಜನೆಯಡಿ ಮೂರು ವರ್ಷದೊಳಗಿನ ಮಕ್ಕಳಿಗೆ ಮತ್ತು ಮೂರರಿಂದ ಆರು ವರ್ಷದೊಳಗಿನ ತೀವ್ರ ಅಪೌಷ್ಟಿಕತೆ ಇರುವ ಮಕ್ಕಳಿಗೆ ಅಮೈಲ್ಯಾನ್ ರಿಚ್ ಎನರ್ಜಿ ಫುಡ್ ಕೊಡಲಾಗುತ್ತಿದೆ.

- ಉಳಿದ 2 ಬೆಂಗಳೂರು ನಗರ ಯೋಜನೆಗಳು 1 ರಿಂದ 6 ವರ್ಷದೊಳಗಿನ ಮಕ್ಕಳಿಗೆ 2 ಸ್ಲೆಸ್ ಮಿಲ್ಕ್ ಪ್ರೆಡ್ ಕೊಡಲಾಗುತ್ತಿದೆ. ಗರ್ಭಿಣಿ ಮತ್ತು ಬಾಣಂತಿಯರಿಗೆ 4 ಸ್ಲೆಸ್ ಮಿಲ್ಕ್ ಪ್ರೆಡ್ 1ರಿಂದ 6 ವರ್ಷದೊಳಗಿನ ಕೊಡಲಾಗುತ್ತಿದೆ.



ಪೂರಕ ಪೌಷ್ಟಿಕ ಅಹಾರ ಯೋಜನೆಯ ಇಡೀ ವೆಚ್ಚವನ್ನು ರಾಜ್ಯ ಸರ್ಕಾರ ಭರಿಸುತ್ತಿದ್ದು, ಪ್ರಧಾನಮಂತ್ರಿ ಗ್ರಾಮೀಣ ಯೋಜನೆಯಡಿ ಕೊಡಲಾಗುವ ಅಮೈಲಾಸ್ ರಿಚ್ ಎನರ್ಜಿ ಫುಡ್ ವೆಚ್ಚವನ್ನು ಕೇಂದ್ರ ಸರ್ಕಾರ ಭರಿಸುತ್ತಿದೆ.

ಸಮಗ್ರ ಬಾಲವಿಕಾಸ ಯೋಜನೆಯಡಿ ಪೂರಕ ಪೌಷ್ಟಿಕ ಕಾರ್ಯಕ್ರಮವನ್ನು ಅನುಷ್ಠಾನ ಗೊಳಿಸಿರುವುದರಿಂದ ರಾಜ್ಯದಲ್ಲಿ ಶಿಶುಮರಣ ಪ್ರಮಾಣವು ಪ್ರತಿ ಸಾವಿರಕ್ಕೆ 58ರಂತೆ ಇಳಿದಿದ್ದು, ತೀವ್ರ ಅಪೌಷ್ಟಿಕತೆಯಿಂದ ಬಳಲುವ ಮಕ್ಕಳ ಪ್ರಮಾಣ ಶೇ.7.2ರಷ್ಟಿದ್ದು ಮಧ್ಯಮ ಅಪೌಷ್ಟಿಕತೆಯಿಂದ ಬಳಲುವ ಮಕ್ಕಳ ಪ್ರಮಾಣ ಶೇ.48ರಷ್ಟಿರುತ್ತದೆ.

### ಕೋಷ್ಟಕ 9.9

ಕಾರ್ಖಾನೆಯಲ್ಲಿ ಪೂರಕ ಪೌಷ್ಟಿಕ ಅಹಾರ ಕಾರ್ಯಕ್ರಮದ ವೆಚ್ಚ ಬುಟ್ಟಿ ಪ್ರಗತಿ

	2002-05	2003-04	2004-05
			(ಲಕ್ಷಕ್ಕಿಂತ)
			2004 ರವರೆಗೆ

ಅ) ಪೂರಕ ಪೌಷ್ಟಿಕ ಅಹಾರ ಕಾರ್ಯಕ್ರಮ

1. ಯೋಜನಾ ವೆಚ್ಚ (ಲಕ್ಷ ರೂಗಳಲ್ಲಿ)	3236.14	3802.76	1610.62
2. ಫಲಾನುಭವಿಗಳ ಸಂಖ್ಯೆ (ಸಾವಿರಗಳಲ್ಲಿ)	3273	3385	3383

ಆಧಾರ : ಮಹಿಳಾ ಮತ್ತು ಮಕ್ಕಳ ಅಭಿವೃದ್ಧಿ ಇಲಾಖೆ.

ಆ) ಬಹಾರಿಗೆ ರಿಯಾಯಿತಿ ದರದಲ್ಲಿ ಅಹಾರ ಧಾನ್ಯಗಳ ವಿತರಣೆ

ಬಡವರ ಅನುಕೂಲಕ್ಕಾಗಿ ಅಹಾರ ಧಾನ್ಯಗಳನ್ನು ರಿಯಾಯಿತಿ ದರದಲ್ಲಿ ವಿತರಣೆ ಮಾಡಲಾಗುತ್ತಿದೆ. ಅಕ್ಕಿ, ಗೋಧಿ ಮುಂತಾದ ಅಹಾರ ಧಾನ್ಯಗಳನ್ನು ವಾರ್ಷಿಕ ರೂ.12000ಕ್ಕಿಂತ ಕಡಿಮೆ ಆದಾಯವನ್ನು ಹೊಂದಿರುವವರಿಗೆ ವಿತರಣೆ ಮಾಡಲಾಗುತ್ತಿದೆ. ಆಯವ್ಯಯದಲ್ಲಿ ಮೂರು ವರ್ಷಗಳಲ್ಲಿ ಒದಗಿಸಿರುವ ಹಾಗೂ ನಿರೀಕ್ಷಿಸಿರುವ ಮೊತ್ತದ ವಿವರ ಈ ಕೆಳಕಂಡಂತಿದೆ.

(ಕೋಟಿ ರೂಗಳಲ್ಲಿ)

ವರ್ಷ	ಅನುದಾನ	ವೆಚ್ಚ
2002-2003	300.00	176.37
2003-2004	202.00	192.47
2004-2005 (ನವೆಂಬರ್ 2004 ರವರೆಗೆ)	365.00	350.98

ಆಧಾರ: ಅಹಾರ ಮತ್ತು ನಾಗರಿಕ ಸರಬರಾಜು ಹಾಗೂ ಗ್ರಾಹಕರ ವ್ಯವಹಾರಗಳ ಇಲಾಖೆ.

ನವೆಂಬರ್ 2004ರ ಅಂತ್ಯದವರೆಗೆ ವಿವಿಧ ರೀತಿಯ ಪಡಿತರ ಚೀಟಿಗಳ ವಿವರ ಈ ಕೆಳಕಂಡಂತಿದೆ.

### ಅ) ಭಾವಚಿತ್ರ ಪಡಿತರ ಚೀಟಿ

ವಾರ್ಷಿಕ ಆದಾಯ ರೂ.17,000ಕ್ಕಿಂತ ಹೆಚ್ಚಿಗೆ ಇರುವ ಕುಟುಂಬಗಳಿಗೆ ಭಾವಚಿತ್ರವಿರುವ ಫೋಟೋ ಪಡಿತರ ಚೀಟಿಯನ್ನು ನೀಡಲಾಗಿದೆ.

### ಆ) ಕೆಳಭರಿ ಪಡಿತರ ಚೀಟಿ

ವಾರ್ಷಿಕ ಆದಾಯ ರೂ.12,000ಕ್ಕಿಂತ ಹೆಚ್ಚಿಗೆ ಇರುವ ಗ್ರಾಮಾಂತರ ಪ್ರದೇಶದ ಜನರಿಗೆ ಕೆಳಭರಿ ಪಡಿತರ ಚೀಟಿಯನ್ನು ನೀಡಲಾಗಿದೆ.

### ಇ) ಟಳದಿ ಪಡಿತರ ಚೀಟಿ

ಆರ್ಥಿಕ ಸ್ಥಿತಿಗತಿಗಳ ಸಮೀಕ್ಷೆ ಆಧಾರದ ಮೇರೆಗೆ ಬಡತನ ರೇಖೆಯ ಕೆಳಗಿರುವ ಕುಟುಂಬಗಳಿಗೆ ಅಸ್ತಿತ್ವದಲ್ಲಿರುವ ಹಸಿರು ಪಡಿತರ ಚೀಟಿಯನ್ನು ಬದಲಿಸಿ ಹಳದಿ ಪಡಿತರ ಚೀಟಿಗಳನ್ನು ವಿತರಿಸಲಾಗಿದೆ. ಈ ಪಡಿತರ ಚೀಟಿಗಳನ್ನು ಗ್ರಾಮೀಣ ಪ್ರದೇಶಗಳಲ್ಲಿ ವಾರ್ಷಿಕ ಪರಮಾನ ರೂ.12,000/- ಹಾಗೂ ಅದಕ್ಕಿಂತ ಕಡಿಮೆ ಇರುವ ಕುಟುಂಬಗಳಿಗೆ ಮತ್ತು ಪಟ್ಟಣ ಪ್ರದೇಶಗಳಲ್ಲಿ ವಾರ್ಷಿಕ ಪರಮಾನ 17,000/- ಅದಕ್ಕಿಂತ ಕಡಿಮೆ ಇರುವ ಕುಟುಂಬಗಳಿಗೆ ನೀಡಲಾಗುತ್ತಿದೆ.

### ಈ) ಅಂಶೋದಯ ಅನ್ನ ಯೋಜನೆ ಪಡಿತರ ಜಾಲ

ಗ್ರಾಮೀಣ ಮತ್ತು ನಗರ ಪ್ರದೇಶಗಳಲ್ಲಿ ವಾಸವಾಗಿರುವ 479700 ಕಡುಬಡ ಕುಟುಂಬದವರಿಗೆ ಮಾತ್ರ ಅಂತೋದಯ ಅನ್ನ ಯೋಜನಾ ಕಾರ್ಯಗಳನ್ನು ವಿತರಿಸುವ ಗುರಿ ಹೊಂದಿದೆ. ಕೇಂದ್ರ ಸರ್ಕಾರದ ನಿರ್ದೇಶನದ ಮೇರೆಗೆ ಇನ್ನೂ ಹೆಚ್ಚಿನ 2,40,000 ಕುಟುಂಬಗಳಿಗೆ, 2ನೇ ಹಂತದಲ್ಲಿ ಪಡಿತರ ಚೀಟಿಗಳನ್ನು ಹಂಚಲಾಗಿದೆ. ಹಾಗೂ 2,30,000 ಪಡಿತರ ಚೀಟಿದಾರರನ್ನು 3ನೇ ಹಂತದಲ್ಲಿ ಗುರುತಿಸುವ ಕಾರ್ಯವು ಪ್ರಗತಿಯಲ್ಲಿರುವುದು.

ರಾಜ್ಯದಲ್ಲಿ ವಿವಿಧ ಪಡಿತರ ಚೀಟಿಗಳ ವಿವರಗಳು

(ಲಕ್ಷಗಳಲ್ಲಿ)				
ವಿವರ	ಒಟ್ಟು	ಗ್ರಾಮಾಂತರ	ಅನೌಪಚಾರಿಕ ಪಡಿತರ ವಿತರಣಾ ಪ್ರದೇಶ	ಒಟ್ಟು
ಅ) ಫೋಟೋ ಪಡಿತರ ಚೀಟಿ	4.85	- -	20.26	25.11
ಆ) ಕೇಸರಿ ಪಡಿತರ ಚೀಟಿ	- -	17.86	- -	17.86
ಇ) ಹಳದಿ ಮತ್ತು ಅಂತೋದಯ ಪಡಿತರ ಚೀಟಿ	4.26	60.24	7.68	72.18
<b>ಒಟ್ಟು</b>	<b>9.11</b>	<b>78.10</b>	<b>27.94</b>	<b>115.15</b>

ಕೇಂದ್ರ ಸರ್ಕಾರದ ಮಾರ್ಗಸೂಚಿಯನ್ವಯ, ಸಾರ್ವಜನಿಕ ವಿತರಣಾ ವ್ಯವಸ್ಥೆಯಲ್ಲಿ ಪಂಚಾಯತ್ ರಾಜ್ ಸಂಸ್ಥೆಗಳು ಪಾಲ್ಗೊಳ್ಳುವ ಬಗ್ಗೆ ಈ ವ್ಯವಸ್ಥೆಯನ್ನು ಹೆಚ್ಚು ಪರಿಣಾಮಕಾರಿಯಾಗಿ ಮತ್ತು ಪಾರದರ್ಶಕವಾಗಿ ಮಾಡಲು ರಾಜ್ಯ ಸರ್ಕಾರವು ಕೇಂದ್ರಸರ್ಕಾರದ ಮಾರ್ಗಸೂಚಿಗಳ ಪ್ರಕಾರ ಗ್ರಾಮ ಪಂಚಾಯತಿ ಸಂಸ್ಥೆಗಳು ಕೆಳಕಂಡ ಸೂಚನೆಗಳನ್ನು ನೀಡುವುದು.

- 1) ಅತಿ ಕಡು ಬಡ ಕುಟುಂಬಗಳ ಫಲಾನುಭವಿಗಳ ಪಟ್ಟಿಯನ್ನು ಗ್ರಾಮ ಪಂಚಾಯತಿ ಕಛೇರಿ ಹಾಗೂ ಇತರೆ ಸಾರ್ವಜನಿಕ ಕಛೇರಿಗಳ ಸೂಚನಾ ಫಲಕದಲ್ಲಿ ತೋರಿಸುವುದು. ಇದರಿಂದ ಅನರ್ಹ ಹಾಗೂ ನಕಲಿ ಕಾರ್ಡದಾರರನ್ನು ಪತ್ತೆ ಹಚ್ಚುವುದಕ್ಕೆ ಸಹಕಾರಿಯಾಗುತ್ತದೆ.
- 2) ಫಲಾನುಭವಿಗಳ ಪಟ್ಟಿ, ದರಪಟ್ಟಿ, ಆಹಾರ ಧಾನ್ಯಗಳ ವಿವರಗಳ ಪಟ್ಟಿ ಹಾಗೂ ಜಾಗೃತ ಆಯೋಗದ ಸದಸ್ಯರ ಪಟ್ಟಿಯನ್ನು ಗ್ರಾಮ ಪಂಚಾಯತಿ ಕಛೇರಿ ಹಾಗೂ ಇತರೆ ಸಾರ್ವಜನಿಕ ಕಛೇರಿಗಳ ಸೂಚನಾ ಫಲಕದಲ್ಲಿ ತೋರಿಸುವುದು.

3) ಪ್ರತಿ ನ್ಯಾಯಬೆಲೆ ಅಂಗಡಿಗೆ 8 ಜನ ಸದಸ್ಯರಿರುವ ಒಂದು ಜಾಗೃತ ಸಮಿತಿಯನ್ನು ರಚಿಸುವುದು. ಅದರಲ್ಲಿ ಒಬ್ಬ ಸದಸ್ಯ ಮಾತ್ರ ಗ್ರಾಮಪಂಚಾಯತಿಗೆ ಚುನಾಯಿತ ಸದಸ್ಯನಾಗಿರಬೇಕು. ಸದರಿ ಸಮಿತಿ ಪ್ರತಿ ನ್ಯಾಯಬೆಲೆ ಅಂಗಡಿಯನ್ನು ಸಮರ್ಥವಾಗಿ ನಡೆಸಿಕೊಂಡು ಹೋಗುವುದಕ್ಕೆ ಹಾಗೂ ಏನಾದರೂ ನ್ಯೂನತೆಗಳಿದ್ದರೆ ಅವುಗಳ ಬಗ್ಗೆ ಪರಿಶೀಲಿಸಿ ಜಿಲ್ಲಾ ಕಛೇರಿಗೆ ವರದಿ ಮಾಡುವುದು.

4) ಯಾವುದೇ ನ್ಯಾಯಬೆಲೆ ಅಂಗಡಿಯ ಬಗ್ಗೆ ನ್ಯೂನತೆ ಇದ್ದರೆ ಜಾಗೃತ ಸಮಿತಿ ವರದಿಯ ಆಧಾರದ ಮೇಲೆ ಜಿಲ್ಲಾ ಕಛೇರಿಗಳು ಸದರಿ ನ್ಯಾಯಬೆಲೆ ಅಂಗಡಿಯ ವಿರುದ್ಧ ಸೂಕ್ತ ಕಾನೂನು ಕ್ರಮ ಜರುಗಿಸುವುದು.

ಇಲಾಖೆಯು ಬೆಂಗಳೂರು ಅನೌಪಚಾರಿಕ ಪಡಿತರ ಚೀಟಿ ವಿತರಣಾ ಪ್ರದೇಶ ಮತ್ತು ರಾಜ್ಯದ ಇತರೆ ತಾಲ್ಲೂಕಿನಲ್ಲಿ ಯಶಸ್ವಿಯಾಗಿ ಗಣಕೀಕೃತ ಪಡಿತರ ಚೀಟಿಗಳನ್ನು ವಿತರಿಸಿದೆ.

ಮನೆ-ಮನೆ ಸಮೀಕ್ಷೆಯಲ್ಲಿ ಗುರುತಿಸಲಾದ ಫಲಾನುಭವಿಗಳಿಗೆ ಅಂತೋದಯ ಅನ್ನ ಯೋಜನೆ ಕಾರ್ಯಗಳನ್ನು ಹಾಗೂ ಗಣಕೀಕೃತ ಹಳದಿ ಕಾರ್ಡಗಳನ್ನು ವಿತರಿಸಲಾಗುವುದು. ಇ-ಆಡಳಿತವನ್ನು ಅನುಷ್ಠಾನಗೊಳಿಸಲು ರಾಜ್ಯದಲ್ಲಿರುವ ಎಲ್ಲ ಕಛೇರಿಗಳನ್ನು ಗಣಕೀಕರಣಗೊಳಿಸಲಾಗುತ್ತಿದೆ.

### 10. ಪರಿಶಿಷ್ಟ ಜಾತಿ ಮತ್ತು ಪರಿಶಿಷ್ಟ ವರ್ಗಗಳ ಕಲ್ಯಾಣ

#### ಅ. ಪರಿಶಿಷ್ಟ ಜಾತಿ ಕಲ್ಯಾಣ :

ಪರಿಶಿಷ್ಟ ಜಾತಿ ಮತ್ತು ಪರಿಶಿಷ್ಟ ವರ್ಗಗಳ ಸಾಮಾಜಿಕ ಹಾಗೂ ಆರ್ಥಿಕ ಸುಧಾರಣೆಗಳಿಗೋಸ್ಕರ ಹಲವಾರು ಕಾರ್ಯಕ್ರಮಗಳನ್ನು ಅನುಷ್ಠಾನಗೊಳಿಸಲಾಗುತ್ತಿದೆ. ಇವುಗಳ ಪೈಕಿ ಪ್ರಮುಖವಾದವುಗಳು:

- \* ಎಂ.ಫಿಲ್ ಮತ್ತು ಪಿ.ಹೆಚ್.ಡಿ. ಕೋರ್ಸುಗಳನ್ನು ಮಾಡುತ್ತಿರುವ ಪರಿಶಿಷ್ಟ ಜಾತಿ ವಿದ್ಯಾರ್ಥಿಗಳಿಗೆ ತಮ್ಮ ಸಂತೋಧನ ಮಾಹಿತಿ ಸಿದ್ಧಪಡಿಸುವ ಸಮಯದಲ್ಲಿ ಅನುಕ್ರಮವಾಗಿ 8000 ರೂ. ಮತ್ತು 10000 ರೂ.ಗಳ ಧನಸಹಾಯ ನೀಡಲಾಗುತ್ತಿದೆ.
- \* ಸ್ನಾತಕೋತ್ತರ ಪದವಿಗಳ ವಿವಿಧ ಕೋರ್ಸುಗಳಲ್ಲಿ ಮೊದಲನೆಯ ಮೂರು ರ್ಯಾಂಕಿನ ಒಳಗೆ ಹಾಗೂ ಪದವಿ ತರಗತಿಯಲ್ಲಿ ಮೊದಲ 10 ರ್ಯಾಂಕ್ ಒಳಗೆ ಗಳಿಸಿದ ಪ.ಜಾತಿಯ ವಿದ್ಯಾರ್ಥಿಗೆ ತಲಾ 5000 ರೂ.ಗಳ ಪ್ರೋತ್ಸಾಹ ಧನವನ್ನು ನೀಡಲಾಗುವುದು.
- \* ಐಐಟಿ, ಐಐಎಂ, ಐಐಎಸ್‌ಸಿ ಮುಂತಾದ ಪ್ರತಿಷ್ಠಿತ ಸಂಸ್ಥೆಗಳಲ್ಲಿ ಪ್ರವೇಶ ಪಡೆದ ಪರಿಶಿಷ್ಟ ಜಾತಿ ವಿದ್ಯಾರ್ಥಿಗಳಿಗೆ ಒಂದು ಆವಧಿಯ ವಿದ್ಯಾರ್ಥಿವೇತನಕ್ಕಾಗಿ ತಲಾ ರೂ.50,000 ಗಳನ್ನು ಮಂಜೂರು ಮಾಡಲಾಗುವುದು.

ಮೇಲಿನ ಕಾರ್ಯಕ್ರಮಗಳಿಗೆ ಅಕ್ಟೋಬರ್ 2004ರ ಅಂತ್ಯದವರೆಗೆ 300 ವಿದ್ಯಾರ್ಥಿಗಳಿಗೆ 30 ಲಕ್ಷ ರೂ.ಗಳನ್ನು ವೆಚ್ಚ ಮಾಡಲಾಗಿದೆ.

\* ನವಚೇತನ ಯೋಜನೆಯಡಿ ಪರಿಶಿಷ್ಟ ಜಾತಿ ವಿದ್ಯಾವಂತ ಯುವಜನತೆಗೆ ಉದ್ಯೋಗ ದೊರಕಿಸಲು ಅಥವಾ ಸ್ವಯಂ ಉದ್ಯೋಗ ಕೈಗೊಳ್ಳುವ ಸಲುವಾಗಿ ವೃತ್ತಿಪರ ಕೌಶಲ್ಯಗಳನ್ನು ಹಾಗೂ ಗಣಕ ಯಂತ್ರ ತರಬೇತಿಯನ್ನು ಹಲವಾರು ಪ್ರಸಿದ್ಧ ಸಾರ್ವಜನಿಕ / ಖಾಸಗಿ ಸಂಸ್ಥೆಗಳು ನೀಡುತ್ತಿವೆ. 2004-05ನೇ ಸಾಲಿನಲ್ಲಿ (ಅಕ್ಟೋಬರ್ 2004ರ ಅಂತ್ಯದವರೆಗೆ) ರೂ.65.00 ಲಕ್ಷಗಳ ವೆಚ್ಚದಲ್ಲಿ 744 ಪರಿಶಿಷ್ಟ ಜಾತಿ ಫಲಾನುಭವಿಗಳಿಗೆ ತರಬೇತಿ ನೀಡಲಾಗಿದೆ.

\* ದೌರ್ಜನ್ಯಕ್ಕೊಳಗಾದ ಪರಿಶಿಷ್ಟ ಜಾತಿಯವರಿಗೆ ರೂ.25,000ಗಳಿಂದ ರೂ.2 ಲಕ್ಷಗಳ ವರೆಗೆ ನಷ್ಟದ ಪ್ರಮಾಣಕ್ಕನುಗುಣವಾಗಿ ಧನ ಸಹಾಯವನ್ನು ನೀಡಲಾಗುತ್ತಿದೆ. 2004-05ನೇ ಸಾಲಿನಲ್ಲಿ (ಅಕ್ಟೋಬರ್ 2004ರ ಅಂತ್ಯದವರೆಗೆ) 300.00 ಲಕ್ಷ ರೂ.ಗಳ ಗುರಿಗೆ ಎದುರಾಗಿ 98.10 ಲಕ್ಷ ರೂ.ಗಳ ವೆಚ್ಚದಲ್ಲಿ 193 ಪರಿಶಿಷ್ಟ ಜಾತಿ ಫಲಾನುಭವಿಗಳಿಗೆ ಧನಸಹಾಯ ನೀಡಲಾಗಿದೆ.

\* ಅಂತರ್ಜಾತಿ ವಿವಾಹವಾಗುವ ದಂಪತಿಗಳ ಪೈಕಿ ಒಬ್ಬರು ಪರಿಶಿಷ್ಟ ಜಾತಿಗೆ ಸೇರಿರುವರಾಗಿದ್ದರೆ ಅಂತಹ ದಂಪತಿಗಳಿಗೆ 25,000 ರೂ.ಗಳ ಪ್ರೋತ್ಸಾಹ ಧನವನ್ನು ನೀಡಲಾಗುವುದು. 2004-05ನೇ ಸಾಲಿನಲ್ಲಿ (ಅಕ್ಟೋಬರ್ 2004ರ ಅಂತ್ಯದವರೆಗೆ) 75.00 ಲಕ್ಷ ರೂ.ಗಳ ವೆಚ್ಚದಲ್ಲಿ 300 ದಂಪತಿಗಳಿಗೆ ಪ್ರೋತ್ಸಾಹ ಧನವನ್ನು ನೀಡಲಾಗಿದೆ.

\* 1ನೇ ತರಗತಿಯಿಂದ 10ನೇ ತರಗತಿಯವರೆಗೆ ಓದುತ್ತಿರುವ ಪ.ಜಾತಿಯ ವಿದ್ಯಾರ್ಥಿಗಳು ಅವರುಗಳ ಓದು ಬರಹವನ್ನು ತಪ್ಪದೇ ಮುಂದುವರಿಸಿಕೊಂಡು ಹೋಗುವುದಕ್ಕೆ ವಿದ್ಯಾರ್ಥಿವೇತನವನ್ನು ಕೊಡಲಾಗುತ್ತಿದೆ. 2004-05ನೇ ಸಾಲಿನಲ್ಲಿ (ಅಕ್ಟೋಬರ್ 2004ರ ಅಂತ್ಯದವರೆಗೆ) 188.96 ಲಕ್ಷ ರೂ.ಗಳ ಸಹಾಯ ಧನವನ್ನು 19531 ವಿದ್ಯಾರ್ಥಿಗಳಿಗೆ ನೀಡಲಾಗಿದೆ.

\* 71765 ಪರಿಶಿಷ್ಟ ಜಾತಿಯ ವಿದ್ಯಾರ್ಥಿಗಳು 5ನೇ ತರಗತಿಯಿಂದ 10ನೇ ತರಗತಿ ಓದುತ್ತಿರುವವರಿಗೆ 1154 ಮೆಟ್ರಿಕ್ ಪೂರ್ವ ವಿದ್ಯಾರ್ಥಿನಿಲಯಗಳಲ್ಲಿ ಉಚಿತ ಊಟ ಹಾಗೂ ವಸತಿಗಳನ್ನು ಒದಗಿಸಲಾಗುತ್ತಿದೆ. ಹಾಗೂ 20630 ಪ.ಜಾತಿ ವಿದ್ಯಾರ್ಥಿಗಳಿಗೆ ಮೆಟ್ರಿಕ್ ನಂತರದ ಶಿಕ್ಷಣಕ್ಕಾಗಿ 281 ವಿದ್ಯಾರ್ಥಿನಿಲಯಗಳಲ್ಲಿ ಉಚಿತ ಊಟ ಹಾಗೂ ವಸತಿಗಳನ್ನು ಒದಗಿಸಲಾಗುತ್ತಿದೆ. 2004-05ನೇ ಸಾಲಿನಲ್ಲಿ (ಅಕ್ಟೋಬರ್ 2004ರ ಅಂತ್ಯದವರೆಗೆ) ಈ ಕಾರ್ಯಕ್ರಮಗಳಿಗೆ 3356.41 ಲಕ್ಷ ರೂ.ಗಳ ಸಹಾಯ ಧನವನ್ನು ನೀಡಲಾಗಿದೆ.

\* ಪರಿಶಿಷ್ಟ ಜಾತಿ ಕುಟುಂಬಗಳಿಗೆ ಉಚಿತ ಮನೆಗಳನ್ನು ಹಂಚುವ ಕಾರ್ಯಕ್ರಮವನ್ನು ರಾಜ್ಯದಲ್ಲಿ ಹಮ್ಮಿಕೊಳ್ಳಲಾಗಿದೆ. 2004-05ನೇ ಸಾಲಿನಲ್ಲಿ 5000 ಅಂಬೇಡ್ಕರ್ ಮನೆಗಳನ್ನು ಕಟ್ಟಲು 10 ಕೋಟಿ ರೂ.ಗಳನ್ನು ಬಿಡುಗಡೆ ಮಾಡಲಾಗಿದೆ.

\* ರಾಜ್ಯದಲ್ಲಿ ಪ.ಜಾತಿ ಮಹಿಳೆಯರಿಗೆ ಆದರಲ್ಲಿಯೂ ಅನಾಥ ಮಹಿಳೆಯರಿಗೆ ವಿವಿಧ ಕುಶಲ ಕಲೆಗಳಲ್ಲಿ 61 ಹೊಲಿಗೆ ತರಬೇತಿ ಕೇಂದ್ರಗಳ ಮೂಲಕ ತರಬೇತಿ ನೀಡಲಾಗುತ್ತಿದೆ. 2004-05ನೇ ಸಾಲಿನಲ್ಲಿ (ಅಕ್ಟೋಬರ್ 2004ರ ಅಂತ್ಯದವರೆಗೆ) 27.92 ಲಕ್ಷ ರೂ.ಗಳನ್ನು ವೆಚ್ಚ ಮಾಡಿ 1280 ಫಲಾನುಭವಿಗಳಿಗೆ ತರಬೇತಿ ನೀಡಲಾಗಿದೆ.

### ಆ. ಪರಿಶಿಷ್ಟ ವರ್ಗಗಳ ಕಲ್ಯಾಣ

#### ಮುಖ್ಯ ಕಾರ್ಯಕ್ರಮಗಳು

\* ಎಂ.ಫಿಲ್ ಮತ್ತು ಪಿಹೆಚ್‌ಡಿ ಫೆಲೋಷಿಪ್ ಯೋಜನೆಯಡಿಯಲ್ಲಿ ವ್ಯಾಸಂಗ ಮಾಡುತ್ತಿರುವ ಪರಿಶಿಷ್ಟ ವರ್ಗಗಳ ವಿದ್ಯಾರ್ಥಿಗಳಿಗೆ ಅನುಕ್ರಮವಾಗಿ 8000 ರೂ.ಗಳ ಹಾಗೂ 10000 ರೂ.ಗಳ ಧನಸಹಾಯ ನೀಡಲಾಗುತ್ತಿದೆ. 2004-05ನೇ ಸಾಲಿನಲ್ಲಿ (ನವೆಂಬರ್ 2004ರ ಅಂತ್ಯದವರೆಗೆ) 1.68 ಲಕ್ಷ ರೂ.ಗಳ ಸಹಾಯಧನವನ್ನು 30 ಪರಿಶಿಷ್ಟ ವರ್ಗಗಳ ವಿದ್ಯಾರ್ಥಿಗಳಿಗೆ ನೀಡಲಾಗುತ್ತಿದೆ.

\* ಐಐಟಿ, ಐಐಎಂ, ಐಐಎಸ್‌ಸಿ ಸಂಸ್ಥೆಗಳಲ್ಲಿ ವ್ಯಾಸಂಗ ಮಾಡುತ್ತಿರುವ ಪರಿಶಿಷ್ಟ ವರ್ಗದ ವಿದ್ಯಾರ್ಥಿಗಳಿಗೆ ಗರಿಷ್ಠ 50000 ರೂ.ಗಳ ಧನಸಹಾಯವನ್ನು ನೀಡಲಾಗುತ್ತಿದೆ. 2004-05ನೇ ಸಾಲಿನಲ್ಲಿ ನವೆಂಬರ್ 2004ರ ಅಂತ್ಯದವರೆಗೆ 50000 ರೂ.ಗಳನ್ನು ಒಬ್ಬ ವಿದ್ಯಾರ್ಥಿಗೆ ನೀಡಲಾಗಿದೆ.

\* ವಿದೇಶದ ವಿಶ್ವ ವಿದ್ಯಾನಿಲಯಗಳ ಉನ್ನತ ಶಿಕ್ಷಣವನ್ನು ಪಡೆಯುವ ಪರಿಶಿಷ್ಟ ವರ್ಗದ ವಿದ್ಯಾರ್ಥಿಗಳಿಗೆ ವಾರ್ಷಿಕ 10 ಲಕ್ಷ ರೂ.ಗಳ ಧನ ಸಹಾಯವನ್ನು ಮಂಜೂರು ಮಾಡಲಾಗುತ್ತಿದೆ. 2004-05ನೇ ಸಾಲಿನಲ್ಲಿ (ನವೆಂಬರ್ 2004ರ ಅಂತ್ಯದವರೆಗೆ) 16.05 ಲಕ್ಷ ರೂ.ಗಳ ಧನ ಸಹಾಯವನ್ನು 2 ವಿದ್ಯಾರ್ಥಿಗಳಿಗೆ ನೀಡಲಾಗಿದೆ.

\* ನವಚೇತನ ಯೋಜನೆಯಡಿ ಪರಿಶಿಷ್ಟ ವರ್ಗಗಳ ವಿದ್ಯಾವಂತ ಯುವಜನತೆಗೆ ಉದ್ಯೋಗ ದೊರಕಿಸುವ ಸಲುವಾಗಿ ವೃತ್ತಿಪರ ತರಬೇತಿಯನ್ನು ಹಲವಾರು ಪ್ರಸಿದ್ಧ ಸಾರ್ವಜನಿಕ/ಖಾಸಗಿ ಸಂಸ್ಥೆಗಳು ತರಬೇತಿಯನ್ನು ನೀಡುತ್ತಿವೆ. 2004-05 (ನವೆಂಬರ್ 2004ರ ಅಂತ್ಯದವರೆಗೆ) ರೂ.10.00 ಲಕ್ಷಗಳ ವೆಚ್ಚದಲ್ಲಿ 250 ಪರಿಶಿಷ್ಟ ವರ್ಗಗಳ ವಿದ್ಯಾರ್ಥಿಗಳಿಗೆ ತರಬೇತಿ ನೀಡಲಾಗಿದೆ.

\* ಪೋಷಕ ವಾರ್ಷಿಕ ಪರಿಮಾನ 1,00,000/- ರೂ.ಗಳಿಗಿಂತ ಕಡಿಮೆ ಇರುವಂತಹ ಪರಿಶಿಷ್ಟ ವರ್ಗದ ವಿದ್ಯಾರ್ಥಿಗಳಿಗೆ ಮೆಟ್ರಿಕ್ ನಂತರದ ವಿದ್ಯಾರ್ಥಿವೇತನವನ್ನು ಕೊಡಲಾಗುತ್ತಿದೆ. 2004-05ನೇ ಸಾಲಿನಲ್ಲಿ (ನವೆಂಬರ್ 2004ರ ಅಂತ್ಯದವರೆಗೆ) 363.26 ಲಕ್ಷ ರೂ.ಗಳ ಸಹಾಯಧನವನ್ನು 14521 ವಿದ್ಯಾರ್ಥಿಗಳಿಗೆ ನೀಡಲಾಗಿದೆ.

\* 6ನೇ ಮತ್ತು 7ನೇ ತರಗತಿಯಲ್ಲಿ ವ್ಯಾಸಂಗ ಮಾಡುತ್ತಿರುವ ಪರಿಶಿಷ್ಟ ವರ್ಗದ ಬಾಲಕಿಯರಿಗೆ 250 ರೂ.ಗಳ ಪ್ರೋತ್ಸಾಹ ಶಿಕ್ಷಣವೇತನವನ್ನು ನೀಡಲಾಗುತ್ತಿದೆ. 2004-05ನೇ ಸಾಲಿನಲ್ಲಿ (ನವೆಂಬರ್ 2004ರ ಅಂತ್ಯದವರೆಗೆ) 120.83 ಲಕ್ಷ ರೂ.ಗಳ ಸಹಾಯಧನವನ್ನು 48732 ವಿದ್ಯಾರ್ಥಿನಿಯರಿಗೆ ನೀಡಲಾಗಿದೆ.

\* 7ನೇ ತರಗತಿ ಮತ್ತು ಎಸ್.ಎಲ್.ಸಿ ವಾರ್ಷಿಕ ಪರೀಕ್ಷೆಗಳಲ್ಲಿ ತೇರ್ಗಡೆ ಹೊಂದಿದ ಆದಿವಾಸಿ ಪಂಗಡಕ್ಕೆ ಸೇರಿದ ವಿದ್ಯಾರ್ಥಿಗಳಿಗೆ ಅನುಕ್ರಮವಾಗಿ ಪ್ರತಿ ತಿಂಗಳು 2,500 ರೂ.ಗಳು ಹಾಗೂ 5,000 ರೂ.ಗಳ ಪ್ರೋತ್ಸಾಹ ಶಿಕ್ಷಣವೇತನವನ್ನು ಮಂಜೂರು ಮಾಡಲಾಗುತ್ತಿದೆ. 2004-05ನೇ ಸಾಲಿನಲ್ಲಿ (ನವೆಂಬರ್ 2004ರ ಅಂತ್ಯದವರೆಗೆ) 10.00 ಲಕ್ಷ ರೂ.ಗಳ ಸಹಾಯಧನವನ್ನು 3611 ವಿದ್ಯಾರ್ಥಿಗಳಿಗೆ ನೀಡಲಾಗಿದೆ.

\* ಪರಿಶಿಷ್ಟ ವರ್ಗದ ಕಾನೂನು ಪದವೀಧರರಿಗೆ ಆಡಳಿತ ನ್ಯಾಯಾಧಿಕರಣದಲ್ಲಿ ನಾಲ್ಕು ವರ್ಷಗಳ ತರಬೇತಿಯನ್ನು ನೀಡಲಾಗುತ್ತಿದೆ. ತರಬೇತಿ ಅವಧಿಯಲ್ಲಿ ಪ್ರತಿ ತಿಂಗಳೂ 1000 ರೂ.ಗಳ ಶಿಕ್ಷಣವೇತನವನ್ನು ನೀಡಲಾಗುತ್ತಿದೆ. 2004-05ನೇ ಸಾಲಿನಲ್ಲಿ (ನವೆಂಬರ್ 2004ರ ಅಂತ್ಯದವರೆಗೆ) 4.68 ಲಕ್ಷ ರೂ.ಗಳ ಸಹಾಯಧನವನ್ನು 39 ಅಭ್ಯರ್ಥಿಗಳಿಗೆ ನೀಡಲಾಗಿದೆ.

\* ಪ್ರತಿ ಜಿಲ್ಲೆಯಲ್ಲಿ ಎಸ್.ಎಲ್.ಸಿ ಮತ್ತು ಪಿ.ಯು.ಸಿ ಪರೀಕ್ಷೆಗಳಲ್ಲಿ ಪ್ರಥಮ ಯತ್ನದಲ್ಲಿ ಪ್ರತಿ ಜಿಲ್ಲೆಯಲ್ಲಿ ಅತಿ ಹೆಚ್ಚು ಅಂಕ ಗಳಿಸಿರುವ 5 ಪರಿಶಿಷ್ಟ ವರ್ಗದ ವಿದ್ಯಾರ್ಥಿಗಳಿಗೆ ಅನುಕ್ರಮವಾಗಿ 5000 ರೂ.ಗಳು ಹಾಗೂ 10000 ರೂ.ಗಳ ಪ್ರೋತ್ಸಾಹ ಧನವನ್ನು ನೀಡಲಾಗುತ್ತಿದೆ. 2004-045ನೇ ಸಾಲಿನಲ್ಲಿ (ನವೆಂಬರ್ 2004ರ ಅಂತ್ಯದವರೆಗೆ) 20.25 ಲಕ್ಷ ರೂ.ಗಳ ಸಹಾಯಧನವನ್ನು 270 ವಿದ್ಯಾರ್ಥಿಗಳಿಗೆ ನೀಡಲಾಗಿದೆ.

\* ರಾಜ್ಯದಲ್ಲಿ ವಸತಿ ರಹಿತ ಪರಿಶಿಷ್ಟ ವರ್ಗದ ಕುಟುಂಬಗಳಿಗೆ ಉಚಿತ ಮನೆಗಳನ್ನು ಹಂಚುವ ಕಾರ್ಯಕ್ರಮವನ್ನು ಅನುಷ್ಠಾನಗೊಳಿಸಲಾಗುತ್ತಿದೆ. 2004-05ನೇ ಸಾಲಿನಲ್ಲಿ (ನವೆಂಬರ್ 2004ರ ಅಂತ್ಯದವರೆಗೆ) 250 ಲಕ್ಷ ರೂ.ಗಳನ್ನು ರಾಜೀವ್ ಗಾಂಧಿ ಗ್ರಾಮೀಣ ವಸತಿ ನಿಗಮಕ್ಕೆ ಬಿಡುಗಡೆ ಮಾಡಲಾಗಿದೆ.

11. ಹಿಂದುಳಿದ ವರ್ಗಗಳು ಹಾಗೂ ಉನ್ನತ ಪ್ರಾಧ್ಯಾಪಕರು  
\* ರಾಜ್ಯದಲ್ಲಿ ಹಿಂದುಳಿದ ವರ್ಗಗಳಿಗೆ ಸೇರಿದ 930 ನಿರುದ್ಯೋಗಿ ಮಹಿಳೆಯರಿಗಾಗಿ 48 ಹೊಲಿಗೆ ತರಬೇತಿ ಕೇಂದ್ರಗಳಲ್ಲಿ ತರಬೇತಿ ನೀಡಲಾಗುತ್ತಿದೆ. 2003-04 ನೇ ಸಾಲಿನಲ್ಲಿ 86.46 ಲಕ್ಷ ರೂ.ಗಳನ್ನು ವೆಚ್ಚ ಮಾಡಲಾಗಿದೆ. 2004-05 ನೇ ಸಾಲಿನಲ್ಲಿ (ಅಕ್ಟೋಬರ್ 2004ರ ಅಂತ್ಯದವರೆಗೆ) 19.34 ಲಕ್ಷ ರೂ.ಗಳನ್ನು ವೆಚ್ಚ ಮಾಡಲಾಗಿದೆ.

\* ಅನಾಥ ಹಾಗೂ ನಿರ್ಗತಿಕ ವಿದ್ಯಾರ್ಥಿಗಳು ವ್ಯಾಸಂಗ ಮುಂದುವರಿಸಲು ಸಹಾಯವಾಗುವಂತೆ ಊಟ ಮತ್ತು ವಸತಿಯನ್ನು ಒದಗಿಸಲು ಸ್ವಯಂ ಸೇವಾ ಸಂಸ್ಥೆಗಳಿಂದ ನಿರ್ವಹಿಸಲಾಗುತ್ತಿರುವ 59 ಅನಾಥಾಲಯಗಳನ್ನು ರಾಜ್ಯದಲ್ಲಿ ಸ್ಥಾಪಿಸಲಾಗಿದೆ. 2003-04 ನೇ ಸಾಲಿನಲ್ಲಿ 27.85 ಲಕ್ಷ ರೂ.ಗಳನ್ನು 5710 ವಿದ್ಯಾರ್ಥಿಗಳಿಗೆ ಖರ್ಚು ಮಾಡಲಾಗಿದೆ. 2004-05 ನೇ ಸಾಲಿನಲ್ಲಿ (ಅಕ್ಟೋಬರ್ 2004ರ ಅಂತ್ಯದವರೆಗೆ) 9.65 ಲಕ್ಷ ರೂ.ಗಳನ್ನು ವೆಚ್ಚ ಮಾಡಲಾಗಿದೆ.

\* ಹಿಂದುಳಿದ ವರ್ಗಗಳ ಪ್ರವರ್ಗ 1 ಮತ್ತು ಇತರ ಹಿಂದುಳಿದ ವರ್ಗಗಳ ಮಕ್ಕಳಿಗೆ ಊಟ, ವಸತಿ, ಸಮವಸ್ತ್ರ ಮತ್ತು ಪುಸ್ತಕಗಳನ್ನು ನೀಡಲು 2574 ಸಂಖ್ಯಾಬಲ ಹೊಂದಿರುವ 78 ಆಶ್ರಮ ಶಾಲೆಗಳನ್ನು ನಡೆಸಲಾಗುತ್ತಿದೆ. 2003-04ನೇ ಸಾಲಿನಲ್ಲಿ 2.86 ಕೋಟಿ ರೂ.ಗಳನ್ನು ಖರ್ಚು ಮಾಡಲಾಗಿದೆ. 2004-05 ನೇ ಸಾಲಿನಲ್ಲಿ (ಅಕ್ಟೋಬರ್ 2004ರ ಅಂತ್ಯದವರೆಗೆ) 3.01 ಕೋಟಿ ರೂ.ಗಳ ಗುರಿಗೆ ಎದುರಾಗಿ 1.55 ಕೋಟಿ ರೂ.ಗಳ ವೆಚ್ಚದಲ್ಲಿ 2795 ಮಕ್ಕಳಿಗೆ ಊಟ, ವಸತಿ, ಸಮವಸ್ತ್ರ ಮತ್ತು ಪುಸ್ತಕಗಳನ್ನು ಒದಗಿಸಲಾಗಿದೆ.

\* ಅಲ್ಪಸಂಖ್ಯಾತರಿಗಾಗಿ ಸಾಮಾಜಿಕ, ಸಾಂಸ್ಕೃತಿಕ ಹಾಗೂ ಧಾರ್ಮಿಕ ಚಟುವಟಿಕೆಗಳನ್ನು ನಡೆಸಲು ಸಹಾಯವಾಗುವಂತೆ 2000-01 ನೇ ಸಾಲಿನಿಂದ ಶಾನಿಮಹಲ್ / ಸಮುದಾಯ ಭವನವನ್ನು ನಿರ್ಮಿಸಲಾಗುತ್ತಿದೆ. 2004-05 ನೇ ಸಾಲಿನಲ್ಲಿ (ನವೆಂಬರ್ 2004ರ ಅಂತ್ಯದವರೆಗೆ) 120.00 ಲಕ್ಷ ರೂ.ಗಳ ಗುರಿಗೆ ಎದುರಾಗಿ 57.50 ಲಕ್ಷ ರೂ.ಗಳನ್ನು 49 ಸಂಸ್ಥೆಗಳಿಗೆ ಅನುದಾನವಾಗಿ ಒದಗಿಸಲಾಗಿದೆ.

## 12. ಅಂಗವಿಕಲರ ಕಲ್ಯಾಣ

ಅಂಗವಿಕಲರ ಕಲ್ಯಾಣಕ್ಕಾಗಿ ನೆರವಾಗುವ ಹಲವಾರು ಕಾರ್ಯಕ್ರಮಗಳನ್ನು ಅನುಷ್ಠಾನಗೊಳಿಸಲಾಗುತ್ತಿದೆ.

\* ಸ್ವಯಂ ಉದ್ಯೋಗ ಯೋಜನೆಯಡಿಯಲ್ಲಿ ಆರಂಭದಿಂದ 184 ದೂರವಾಣಿ ಬೂತ್‌ಗಳನ್ನು ಅಂಗವಿಕಲರಿಗೆ ಮಂಜೂರು ಮಾಡಲಾಗಿದೆ. 2004-05ನೇ ಸಾಲಿನಲ್ಲಿ (ನವೆಂಬರ್ 2004ರ ಅಂತ್ಯದವರೆಗೆ) 3.29 ಲಕ್ಷ ರೂ.ಗಳನ್ನು ಖರ್ಚು ಮಾಡಲಾಗಿದ್ದು, 32 ಅಂಗವಿಕಲರು ಈ ಸೌಲಭ್ಯವನ್ನು ಪಡೆದಿರುತ್ತಾರೆ.

- ❶ 2004-05ನೇ ಸಾಲಿನಲ್ಲಿ ಎಲ್ಲಾ ಜಿಲ್ಲೆಗಳಲ್ಲಿನ ಸ್ವಯಂ ಸೇವಾ ಸಂಸ್ಥೆಗಳ ಮೂಲಕ 5907 ಅಂಗವಿಕಲರಿಗೆ ಪುನರ್ವಸತಿ ಕಲ್ಪಿಸಲಾಗಿದೆ. ಹಾಗೂ ನವೆಂಬರ್ 2004ರ ಅಂತ್ಯದವರೆಗೆ ಸದರಿ ಕಾರ್ಯಕ್ರಮದಡಿ 155.08 ಲಕ್ಷ ರೂ.ಗಳನ್ನು ವೆಚ್ಚ ಮಾಡಲಾಗಿದೆ.
- ❷ ಅಂಗವಿಕಲತೆಯನ್ನು ಶಸ್ತ್ರ ಚಿಕಿತ್ಸೆಯಿಂದ ನಿವಾರಿಸಲು ಹಾಗೂ ಅಂಗವಿಕಲತೆಯ ಚಿಕಿತ್ಸೆಗಾಗಿ ವೈದ್ಯಕೀಯ ಪರಿಹಾರ ನಿಧಿಯೊಬನೆಯಡಿ 2004-05 ನೇ ಸಾಲಿನಲ್ಲಿ (ನವೆಂಬರ್ 2004 ರ ಅಂತ್ಯದವರೆಗೆ) 2.35 ಲಕ್ಷ ರೂ.ಗಳನ್ನು ವೆಚ್ಚ ಮಾಡಿ 26 ಅಂಗವಿಕಲರಿಗೆ ಚಿಕಿತ್ಸೆಯನ್ನು ನೀಡಲಾಗಿದೆ.
- ❸ ಅಂಗವಿಕಲರಿಗೆ ಮಾಸಿಕ ಭತ್ಯೆಯಾಗಿ ರೂ.125.00 ರೂ.ಗಳನ್ನು ನೀಡಲಾಗುತ್ತಿದೆ. 2004-05ನೇ ಸಾಲಿನಲ್ಲಿ (ನವೆಂಬರ್ 2004ರ ಅಂತ್ಯದವರೆಗೆ) ಒಟ್ಟು 4339.37 ಲಕ್ಷ ರೂ.ಗಳ ವೆಚ್ಚದಲ್ಲಿ 3.49 ಲಕ್ಷ ಫಲಾನುಭವಿಗಳು ಈ ಸೌಲಭ್ಯ ಪಡೆದಿರುತ್ತಾರೆ.
- ❹ 2004-05ನೇ ಸಾಲಿನಲ್ಲಿ (ನವೆಂಬರ್ 2004ರ ಅಂತ್ಯದವರೆಗೆ) ಆಧಾರ ಸ್ವಯಂ ಉದ್ಯೋಗ ಕಾರ್ಯಕ್ರಮದಡಿಯಲ್ಲಿ 20 ಲಕ್ಷ ರೂ.ಗಳನ್ನು ವೆಚ್ಚ ಮಾಡಿ 166 ಅಂಗವಿಕಲರಿಗೆ ಈ ಸೌಲಭ್ಯವನ್ನು ಒದಗಿಸಲಾಗಿದೆ.
- ❺ 2004-05ನೇ ಸಾಲಿನಲ್ಲಿ (ನವೆಂಬರ್ 2004ರ ಅಂತ್ಯದವರೆಗೆ) 5.00 ಲಕ್ಷ ರೂ.ಗಳನ್ನು ಖರ್ಚು ಮಾಡಿ 142 ಅಂಗವಿಕಲರಿಗೆ ಸಾಧನ ಸಲಕರಣೆಗಳನ್ನು ನೀಡಲಾಗಿದೆ.
- ❻ ರಾಜ್ಯದಲ್ಲಿನ 650 ಹಿರಿಯ ನಾಗರಿಕರಿಗೆ ಅನುದಾನಿತ ಸ್ವಯಂಸೇವಾ ಸಂಸ್ಥೆಗಳ ಮುಖಾಂತರ ಉಚಿತ ಊಟ ಹಾಗೂ ವಸತಿ ಸೌಕರ್ಯಗಳನ್ನು ಕಲ್ಪಿಸಿಕೊಡಲಾಗಿದೆ. 2004-05ನೇ ಸಾಲಿನಲ್ಲಿ (ನವೆಂಬರ್ 2004ರ) ಅಂತ್ಯದವರೆಗೆ 8.10 ಲಕ್ಷ ರೂ.ಗಳನ್ನು ವೆಚ್ಚ ಮಾಡಲಾಗಿದೆ.

10

## ಬಡಶನ ಹಾಗೂ ಮಾನವ ಅಭಿವೃದ್ಧಿ

ಸಾಧನೆ ಹಾಗೂ ಕಾರ್ಯಕ್ರಮಗಳು

ಈ ಅಧ್ಯಾಯವು (1) ಪ್ರಚಲಿತ ಆರ್ಥಿಕ ವಿದ್ಯಮಾನಗಳ ಅವಕಾಶಗಳು ಹಾಗೂ ಬಡ ಜನರ ಹಾಗೂ ದುರ್ಬಲ ವರ್ಗಗಳ ಜೀವನ ಮಟ್ಟದ ಮೇಲೆ ಪರಿಣಾಮ ಬೀರುವುದು. 2) ಮಾನವ ಅಭಿವೃದ್ಧಿಗೆ ಸಂಬಂಧಿಸಿದಂತೆ ನೀತಿ ಹಾಗೂ ಕಾರ್ಯಕ್ರಮ 3) ಹೆಚ್ಚಿನ ಮಾನವ ಅಭಿವೃದ್ಧಿಗಾಗಿ ಅವಶ್ಯವಿರುವ ಸೂಕ್ತ ನೀತಿ ರೂಪಿಸುವಿಕೆಯನ್ನು ಗುರುತಿಸುವುದು - ಇತ್ಯಾದಿಗಳನ್ನು ಪರಿಣಾಮಕಾರಿಯಾಗಿ ವರದಿ ಮಾಡಲು ಉದ್ದೇಶಿಸಿದೆ.

ಮ್ಯಾಕೋ ಸಾಧನೆ:

ಯಾವುದೇ ಆಸ್ತಿ ಹೊಂದದಿರುವ ಬಡ ಜನರಿಗೆ ದಿನಗೂ ಉದ್ಯೋಗವು ಆದಾಯದ ಮೂಲವಾಗಿರುವ ಹಿನ್ನೆಲೆಯಲ್ಲಿ ಪ್ರಸಕ್ತ ಆರ್ಥಿಕ ಸಾಧನೆಯು ಪ್ರಸ್ತುತವೆನಿಸುತ್ತದೆ. ಇದು ಮುಖ್ಯವಾಗಿ ಗ್ರಾಮೀಣ ವಲಯದ ಭೂರಹಿತ ಕೃಷಿಕಾರ್ಮಿಕರಿಗೆ ಹೆಚ್ಚು ಅನ್ವಯಿಸುತ್ತದೆ. ಕರ್ನಾಟಕದಲ್ಲಿ ಕಳೆದ ಮೂರು ವರ್ಷಗಳ ಬರಗಾಲದ ಪರಿಣಾಮವಾಗಿ ಪರಿಸ್ಥಿತಿಯು ಅಷ್ಟು ಆಶಾದಾಯಕವಾಗಿರುವುದಿಲ್ಲ. ಪ್ರಾಥಮಿಕ ವಲಯದಿಂದ ಉತ್ಪತ್ತಿಯಾಗುತ್ತಿರುವ ಒಟ್ಟು ಆದಾಯವು ಕಳೆದ ದಶಕದ ಕೊನೆಯ ಭಾಗದಲ್ಲಿ ಶೇಕಡಾ 5.2ರಷ್ಟು ಏರಿಕೆಯಾಗಿದ್ದು, ಪ್ರಸಕ್ತ ದಶಕದ ಮೊದಲ ನಾಲ್ಕು ವರ್ಷಗಳಲ್ಲಿ ಸರಾಸರಿ ವಾರ್ಷಿಕ 3.6%ಕ್ಕೆ ಇಳಿದಿರುತ್ತದೆ. ಮಾಧ್ಯಮಿಕ ಹಾಗೂ ಟರಷಿಯರಿ ವಲಯಗಳಲ್ಲಿ ಕ್ರಮವಾಗಿ 8.6%, 6%, 10% ಹಾಗೂ 4.7% ಆಗಿರುತ್ತದೆ. ಈ ಪರಿಸ್ಥಿತಿಗೆ ಅನುಗುಣವಾಗಿ - ಅಲ್ಪವಧಿಯಲ್ಲೂ ಕೃಷಿ ಕಾರ್ಮಿಕರಲ್ಲಿ ನೈಜ ದಿನಗೂಲಿ ದರಗಳು ಇಳಿತವಾಗಿರುವುದು ಕಂಡು ಬರುತ್ತದೆ.

ದಿನಗೂಲಿ ಮತ್ತು ದರಗಳ ಪ್ರವೃತ್ತಿ:

ಕೃಷಿ ಕಾರ್ಮಿಕರ ಕುಟುಂಬಗಳ ಒಟ್ಟು ಬಡ ಕುಟುಂಬಗಳಲ್ಲಿ ಹೆಚ್ಚಿನ ಪ್ರಮಾಣವನ್ನು ಹೊಂದಿದೆ. ಈ ಕುಟುಂಬಗಳ

ಆರ್ಥಿಕ ಸ್ಥಾನಮಾನಗಳಲ್ಲಿ ಉಂಟಾಗುವ ಬದಲಾವಣೆಗಳನ್ನು ತಿಳಿಯಲು ಅಂದಾಜು ನೈಜ ದಿನಗೂಲಿ ಚಲನೆಯಲ್ಲಿ ತಿಳಿಯಬಹುದಾಗಿದೆ. ಹಾಗಿದ್ದಾಗ್ಯೂ ಇತ್ತೀಚಿಗಿನ ಅಂದಾಜು ಡಿಸೆಂಬರ್ 2003ಕ್ಕೆ ಮಾತ್ರ ಲಭ್ಯವಿರುತ್ತದೆ. 1993-94ರ ಕೃಷಿ ವರ್ಷಕ್ಕೆ ಸಂಬಂಧಿಸಿದಂತೆ ಸರಾಸರಿ ದಿನಗೂಲಿ ಮಟ್ಟಕ್ಕೆ ಹೋಲಿಸಿದಾಗ - ಬೆಲೆ ಹೊಂದಿಕೆಗೊಂಡ ದಿನಗೂಲಿಯು (ಕೃಷಿ ಕಾರ್ಮಿಕರ ಜೀವನ ವೆಚ್ಚ) ಪುರುಷರಲ್ಲೂ 28%ರಷ್ಟು ಹಾಗೂ ಮಹಿಳೆಯರಲ್ಲಿ 17%ರಷ್ಟು ಹೆಚ್ಚಳವಾಗಿರುವುದು ಕಂಡು ಬರುತ್ತದೆ. ಈ ಅಂದಾಜು ಹಾಗೂ ದೀರ್ಘಾವಧಿ ಬದಲಾವಣೆಗಳನ್ನು ಅಂದಾಜಿಸುವ ಕ್ರಮವಾಗಿದೆ. ಆದರೂ, ಹಿಂದಿನ ವರ್ಷದಲ್ಲಿ ನೈಜ ದಿನಗೂಲಿಯು ಪುರುಷರಲ್ಲಿ 13%ರಷ್ಟು ಹಾಗೂ ಮಹಿಳೆಯರಲ್ಲಿ 15%ರಷ್ಟು ಡಿಸೆಂಬರ್ 2002 ಹಾಗೂ ಡಿಸೆಂಬರ್ 2003ರ ಅವಧಿಯಲ್ಲಿ ಇಳಿಕೆಯಾಗಿರುವುದು ಕಂಡು ಬರುತ್ತದೆ. ಡಿಸೆಂಬರ್ 2003ಕ್ಕೆ ಅಂತ್ಯಗೊಳ್ಳುವ ತೈಮಾಸಿಕ ಅವಧಿಗೆ ಹಿಂದಿನ ಅವಧಿಯಲ್ಲಿ 14%ರಷ್ಟು ಇಳಿಕೆಯಾಗಿರುವುದು ಕಂಡು ಬರುತ್ತದೆ.

ಜಿಲ್ಲಾವಾರು ನೈಜ ದಿನಗೂಲಿಯಲ್ಲಿ ಬದಲಾವಣೆಯನ್ನು ಗಮನಿಸಿದಾಗ ರಾಜ್ಯ ಸರಾಸರಿಗಿಂತ ಭಿನ್ನವಾಗಿರುವುದು ಕಂಡು ಬರುತ್ತದೆ. 1993-94 ಕೃಷಿ ವರ್ಷಕ್ಕೆ ಹೋಲಿಸಿದಾಗ ನೈಜ ದಿನಗೂಲಿಯೂ ಕೋಲಾರದಲ್ಲಿ 4%ರಷ್ಟು ಇಳಿಕೆಯಾಗಿದ್ದು, ಹಾವೇರಿಯಲ್ಲಿ 121% ಏರಿಕೆಯಾಗಿರುವುದು ಕಂಡು ಬರುತ್ತದೆ. ಅಂತೆಯೇ ಮಹಿಳೆಯರ ನೈಜ ದಿನಗೂಲಿಯು ಬೆಂಗಳೂರು ಗ್ರಾಮಾಂತರ ಹಾಗೂ ಮಂಡ್ಯ ಜಿಲ್ಲೆಗಳಲ್ಲಿ 23%, ಶುಮಕೂರು ಜಿಲ್ಲೆಯಲ್ಲಿ 4% ಇಳಿಕೆ ಕಂಡು ಬಂದಿದ್ದು, ಹಾವೇರಿಯಲ್ಲಿ 152%ರಷ್ಟು ಏರಿಕೆ ಕಂಡು ಬರುತ್ತದೆ. ಬೆಂಗಳೂರು ನಗರ 77%, ಉತ್ತರ ಕನ್ನಡದಲ್ಲಿ ವಾರ್ಷಿಕ ಸಮಯ ಬಿಂದುವಿನಿಂದ ಇನ್ನೊಂದು ಸಮಯ ಬಿಂದುವಿಗೆ ಹಾಗೂ ತೈಮಾಸಿಕ ಬದಲಾವಣೆಯಲ್ಲಿ ಇಂತಹ ಫಲಿತಾಂಶಗಳನ್ನು ಗಮನಿಸಬಹುದಾಗಿದೆ.

ವಾರ್ಷಿಕ ಶೇಕಡಾ ಬದಲಾವಣೆಯು ಕೋಲಾರದಲ್ಲಿ 33ರಷ್ಟು ಇಳಿಕೆಯಿಂದ ಹಿಡಿದು ಚಿತ್ರದುರ್ಗದಲ್ಲಿ 28%ರ

(ಪುರುಷರಲ್ಲಿ) ಹಾಗೂ ಮಹಿಳೆಯರಲ್ಲಿ ಈ ಬದಲಾವಣೆಯು ವಿಜಯಪುರದಲ್ಲಿ 33%ರಷ್ಟು ಇಳಿಕೆಯಿಂದ ಹಿಡಿದು ಚಿತ್ರದುರ್ಗದಲ್ಲಿ 29% ವರೆಗೆ ಕಂಡುಬರುತ್ತದೆ. ನೈಜ ದಿನಗೂಲಿಯಲ್ಲಿ ತೈಮಾಸಿಕ ಬದಲಾವಣೆಗಳು ಸಹ ಬಹುತೇಕ ಜಿಲ್ಲೆಗಳಲ್ಲಿ ಇಳಿಕೆಯಾಗಿರುವುದು ಕಂಡು ಬರುತ್ತದೆ. ನೈಜ ದಿನಗೂಲಿಯು ಚಿತ್ರದುರ್ಗದಲ್ಲಿ (7%) ದಕ್ಷಿಣ ಕನ್ನಡ (5%) ಹಾಗೂ ಬಳ್ಳಾರಿ (2%) ಹಾಗೂ ಉಡುಪಿ ಮತ್ತು ಉತ್ತರ ಕನ್ನಡ ಜಿಲ್ಲೆಗಳಲ್ಲಿ (3%) ಸ್ವಲ್ಪ ಮಟ್ಟಿನ ಬದಲಾವಣೆಯನ್ನು ಕಾಣಬಹುದಾಗಿದೆ. ಮಹಿಳೆಯರಿಗೆ ಸಂಬಂಧಿಸಿದಂತೆ ನೈಜ ದಿನಗೂಲಿ ತುಮಕೂರಿನಲ್ಲಿ 26% ಹಾಗೂ ವಿಜಯಪುರದಲ್ಲಿ 19%ರಷ್ಟು ಇಳಿಕೆಯಾಗಿದ್ದು, ಚಿತ್ರದುರ್ಗದಲ್ಲಿ 30%ರಷ್ಟು ಹಾಗೂ ಹಾಸನದಲ್ಲಿ 10%ರಷ್ಟು ವಿಕೆಯಾಗಿದ್ದು ಕಂಡುಬರುತ್ತದೆ. ಈ ವಿಶ್ಲೇಷಣೆಯು ಕರ್ನಾಟಕ ದಿನಗೂಲಿ ಪದೆಯವ ಕಾರ್ಮಿಕ ವರ್ಗಕ್ಕೆ ಸಂಬಂಧಿಸಿದಂತೆ ಅವಕಾಶಗಳಲ್ಲಿನ ಪ್ರಾದೇಶಿಕ ವ್ಯತ್ಯಾಸವನ್ನು ತೋರಿಸುತ್ತದೆ.

**ಜೀವನ ಮಟ್ಟ - ಪ್ರಾದೇಶಿಕ ಅನುಮಾನೋಲನ:**

ಪ್ರಾದೇಶಿಕ ಮಟ್ಟದಲ್ಲಿ ಸಾಮಾಜಿಕ ಹಾಗೂ ಕಾರ್ಯ ಚಟುವಟಿಕೆ ಗುರಿಗಳನ್ನು ನಿಗದಿಪಡಿಸುವಲ್ಲಿ ಜನರ ವರ್ಗೀಕರಣ ಅದಾಯ ಆರ್ಥಿಕ ಚಿತ್ರಣವನ್ನು ನೀಡುವುದು ಹೆಚ್ಚು ಉಪಯುಕ್ತವೆನಿಸುತ್ತದೆ. ಈ ವಿಷಯದ ಬಗ್ಗೆ ಹಿಂದಿನ ಆರ್ಥಿಕ ಸಮೀಕ್ಷೆಯಲ್ಲಿ ರಾಜ್ಯ ಮಟ್ಟದ ವಲಯದ ವಿಶ್ಲೇಷಣೆ ಮಾಡಲಾಗಿದ್ದು, ಪ್ರಸಕ್ತ ಅಧ್ಯಯನವು 1999-2000ದ ಅವಧಿಗೆ ಪ್ರಾದೇಶಿಕ ಮಟ್ಟದಲ್ಲಿ ಜೀವನ ಮಟ್ಟದ ವಿಶ್ಲೇಷಣೆಯನ್ನು ನೀಡಲು ಉದ್ದೇಶಿಸಿರುತ್ತದೆ. (ಕೋಷ್ಟಕ 10.1) ರಾಷ್ಟ್ರೀಯ ಮಾದರಿ ಸಮೀಕ್ಷೆಯನುಸಾರ ರಾಜ್ಯದಲ್ಲಿ 4 ಬೌಗೋಳಿಕ ಪ್ರದೇಶಗಳನ್ನು ಗುರುತಿಸಬಹುದಾಗಿದೆ.

- |                                |  |
|--------------------------------|--|
| (ಅ) ಕರಾವಳಿ ಮತ್ತು ಫಟ್ಟ ಪ್ರದೇಶ : | ದಕ್ಷಿಣ ಕನ್ನಡ ಮತ್ತು ಉತ್ತರ ಕನ್ನಡ.  |
| (ಬಿ) ಒಳನಾಡು (ಪೂರ್ವ) :          | ಚಿಕ್ಕಮಗಳೂರು, ಹಾಸನ, ಕೊಡಗು, ಶಿವಮೊಗ್ಗ.  |
| (ಕ) ದಕ್ಷಿಣ ಒಳನಾಡು :            | ಬೆಂಗಳೂರು (ನಗರ), ಬೆಂಗಳೂರು (ಗ್ರಾ) ಕೋಲಾರ, ಮಂಡ್ಯ, ಮೈಸೂರು ಮತ್ತು ತುಮಕೂರು             |
| (ಡ) ಉತ್ತರ ಒಳನಾಡು :             | ಬೆಳಗಾವಿ, ಬಳ್ಳಾರಿ, ಬೀದರ್, ವಿಜಯಪುರ, ಚಿತ್ರದುರ್ಗ, ಧಾರವಾಡ, ಗುಲ್ಬರ್ಗಾ ಮತ್ತು ರಾಯಚೂರು. |

ಲಭ್ಯವಿರುವ ಅಂದಾಜಿನಂತೆ, ಕರಾವಳಿ ಪ್ರದೇಶ ಹಾಗೂ ಫಟ್ಟ ಪ್ರದೇಶಗಳಲ್ಲಿ ಗ್ರಾಮೀಣ ಕುಟುಂಬಗಳು ದಕ್ಷಿಣ ಒಳನಾಡು ಹಾಗೂ ಉತ್ತರ ಒಳನಾಡು ಪ್ರದೇಶಗಳಿಗಿಂತ ಉತ್ತಮ ಮಟ್ಟದಲ್ಲಿವೆ. ನಗರ ಪ್ರದೇಶಗಳಲ್ಲಿ ದಕ್ಷಿಣ ಒಳನಾಡು ಪ್ರದೇಶವು, (ಬೆಂಗಳೂರು, ಮೈಸೂರುಗಳಂತೆ ಪ್ರಮುಖ ನಗರಗಳನ್ನು ಒಳಗೊಂಡು ಸರಾಸರಿ ಗ್ರಾಹಕ ಮಟ್ಟ ಕರಾವಳಿ ಹಾಗೂ ಫಟ್ಟ ಪ್ರದೇಶಗಳಿಗಿಂತ ಹಾಗೂ ಪೂರ್ವ ಒಳನಾಡು ಪ್ರದೇಶಗಳಿಗಿಂತ ಉತ್ತಮ ಮಟ್ಟದಲ್ಲಿವೆ). ಉತ್ತರ ಒಳನಾಡು ಪ್ರದೇಶ (ಗ್ರಾಮೀಣ ಹಾಗೂ ನಗರ ಒಟ್ಟಾಗಿ)ಗಳ ಕುಟುಂಬಗಳಲ್ಲಿ ಸರಾಸರಿ ಗ್ರಾಹಕ ಮಟ್ಟ, ಸರಾಸರಿ ಏಕದಳ ಧಾನ್ಯದ ಬಳಕೆ ಹಾಗೂ ಕ್ಯಾಲರಿ ಸೇವನೆಯನ್ನಯ ಬಹಳ ಹಿಂದುಳಿದಿದೆ.

## ಕೋಷ್ಟಕ-10.1

ಕರ್ನಾಟಕದ ಇತರ ಜಿಲ್ಲೆಗಳಲ್ಲಿ ಬಡತನದ ಮಟ್ಟದಲ್ಲಿ ವಾಸಿಸುವವರು (1999/2000)

ಪ್ರಾಂತ್ಯ	ಸರಾಸರಿ ಬಳಕೆ (ರೂ/ಮಾಸಿಕ)	ಸರಾಸರಿ ಏಕದಳ ಪದಾರ್ಥಗಳ ಬಳಕೆ (ಶಿ.ಗ್ರಾಂ / ಮಾಸಿಕ)	ಸರಾಸರಿ ಕ್ಯಾಲೊರಿಗಳ ಬಳಕೆ (ಪ್ರತಿ ದಿನಕ್ಕೆ)	ಸಂಖ್ಯೆ (ಶೇಕಡಾ)
<b>ಗ್ರಾಮಾಂತರ</b>				
ಕರಾವಳಿ ಮತ್ತು ಮಲೆನಾಡು ಪ್ರದೇಶ	645.39	11.95	2195.3	3.85
ಒಳನಾಡು (ಪೂರ್ವ)	595.26	11.46	2066.2	3.35
ಒಳನಾಡು (ದಕ್ಷಿಣ)	545.34	11.89	2046.8	10.73
ಒಳನಾಡು (ಉತ್ತರ)	431.12	11.30	1984.3	25.14
ಒಟ್ಟು	499.44	11.53	2028.8	16.90
<b>ನಗರ</b>				
ಕರಾವಳಿ ಮತ್ತು ಮಲೆನಾಡು ಪ್ರದೇಶ	781.04	9.82	1951.6	33.80
ಒಳನಾಡು (ಪೂರ್ವ)	753.31	11.81	2170.7	22.50
ಒಳನಾಡು (ದಕ್ಷಿಣ)	1106.31	10.09	2097.0	11.92
ಒಳನಾಡು (ಉತ್ತರ)	673.42	10.18	1965.1	42.08
ಒಟ್ಟು	910.68	10.21	2045.8	24.80
<b>ಸಂಯುಕ್ತ</b>				
ಕರಾವಳಿ ಮತ್ತು ಮಲೆನಾಡು ಪ್ರದೇಶ	677.73	11.44	2136.8	11.04
ಒಳನಾಡು (ಪೂರ್ವ)	624.20	11.53	2085.3	6.85
ಒಳನಾಡು (ದಕ್ಷಿಣ)	780.23	11.13	2067.8	11.23
ಒಳನಾಡು (ಉತ್ತರ)	480.66	11.07	1980.4	28.59
ಒಟ್ಟು	614.30	11.17	2033.6	19.04

ಟಿಪ್ಪಣಿ: ಏಕದಳ ಧಾನ್ಯ : ಅಕ್ಕಿ, ಗೋಧಿ, ಜೋಳ, ಬಾಜ್ರ, ರಾಗಿ, ಮಿಲ್ಲೆಟ್ ಇತ್ಯಾದಿ ಈ ಅಂದಾಜು, ಬೇರೆ ಹಾಗೂ ಏಕದಳ ಧಾನ್ಯಕ್ಕೆ ಬದಲು ಧಾನ್ಯಗಳು ಸೇರಿರುವುದಿಲ್ಲ.

ಮೂಲ: Estimates based on the National Sample Survey unit record data for the 55<sup>th</sup> Round (Central Sample).



## ಜೀವನದ ಗುಣಮಟ್ಟ - ಮೈಕೆ.ಆರ್. ಅಭಯಾಚಾರ್ಯ:

ಮಾನವ ಅಭಿವೃದ್ಧಿಯು ಇತರೇ ಅಂಶಗಳೊಂದಿಗೆ ಕುಡಿಯುವ ನೀರಿನ (ದೊರೆಯುವಿಕೆ, ಕ್ರಮಿಸಬೇಕಾದ ದೂರ, ಹಾಗೂ ಗುಣಮಟ್ಟಗಳನ್ನು ಒಳಗೊಂಡು) ನೈರ್ಮಲ್ಯ ಹಾಗೂ ಉತ್ತಮ ಆರೋಗ್ಯದ ಅವಕಾಶದ ಮೇಲೆ ಅವಲಂಬಿಸಿದೆ. ಆರ್ಥಿಕ ಅಭಿವೃದ್ಧಿಯ ದೃಷ್ಟಿಯಿಂದ ಈ ಅಂಶಗಳು ಆರೋಗ್ಯ ಸ್ಥಿತಿಗತಿಯ ಮೇಲೆ ಪರಿಣಾಮವನ್ನು ಬೀರುವುದಲ್ಲದೆ ಆದಾಯದ ಮೇಲೆಯೂ ಸಹ ಪರಿಣಾಮ ಬೀರುವುದರಿಂದ ಈ ಅಂಶಗಳು ಅವಕಾಶಗಳ ಮೇಲೆ ಪರಿಣಾಮವನ್ನು ಬೀರುತ್ತವೆ.

- ಜನವರಿ - ಜೂನ್ 1998ರ ಅವಧಿಗೆ ಲಭ್ಯವಿರುವ ಅಂದಾಜಿನಂತೆ, ಗ್ರಾಮೀಣ ಪ್ರದೇಶದಲ್ಲಿ 4.1%ರಷ್ಟು ಕುಟುಂಬಗಳಿಗೆ ತಮ್ಮ ಮನೆಯ ಒಳಗೆ ಕುಡಿಯುವ ನೀರಿಗೆ ಅವಕಾಶವಿದೆ. 14.9% ಕುಟುಂಬಗಳಿಗೆ ಮನೆಯಿಂದ ಹೊರಗೆ ಅಂದರೆ ತಮ್ಮ ಆವರಣದೊಳಗೆ ಲಭ್ಯವಿದ್ದರೆ, ಸುಮಾರು 75.4%ರಷ್ಟು ಕುಟುಂಬಗಳಿಗೆ 0.5 ಕಿ.ಮೀ ಒಳಗೆ ಹಾಗೂ 5%ರಷ್ಟು ಕುಟುಂಬಗಳಿಗೆ 0.2 ಕಿ.ಮೀ ನಿಂದ 0.5 ಕಿ.ಮೀ ನಷ್ಟು ಹಾಗೂ 0.5% ಕುಟುಂಬಗಳಿಗೆ 0.5 ಕಿ.ಮೀ.ನಿಂದ 1 ಕಿ.ಮೀ.ನಷ್ಟು ದೂರ ಕುಡಿಯುವ ನೀರಿನ ಅವಕಾಶಕ್ಕಾಗಿ ಕ್ರಮಿಸಬೇಕಾಗಿದೆ. (ಕೋಷ್ಟಕ 10.2)
- ಕರ್ನಾಟಕದ ನಗರ ಪ್ರದೇಶದ ಚಿತ್ರಣವು ಇದಕ್ಕಿಂತ ಭಿನ್ನವಾಗಿದೆ. 32.6% ನಗರವಾಸಿ ಕುಟುಂಬಗಳಿಗೆ ತಮ್ಮ ಮನೆಯ ಒಳಗೆ ಕುಡಿಯುವ ನೀರಿಗೆ ಅವಕಾಶವಿದ್ದರೆ, ಶೇಕಡಾ 27.6 ಕುಟುಂಬಗಳಿಗೆ ಮನೆಯಿಂದ ಹೊರಗೆ ಅಂದರೆ ತಮ್ಮ ಆವರಣದೊಳಗೆ ಕುಡಿಯುವ ನೀರಿಗೆ ಅವಕಾಶವಿದೆ. 3%ರಷ್ಟು ಕುಟುಂಬಗಳು 0.2 ಕಿ.ಮೀ.ಹೆಚ್ಚು ದೂರವನ್ನು ಕುಡಿಯುವ ನೀರಿಗಾಗಿ ಕ್ರಮಿಸಬೇಕಾಗಿದೆ. (ಕೋಷ್ಟಕ 10.3)
- ಕುಡಿಯುವ ನೀರಿನ ಗುಣಮಟ್ಟಕ್ಕೆ ಸಂಬಂಧಿಸಿದಂತೆ, ಗ್ರಾಮೀಣ ಭಾಗಗಳಲ್ಲಿ 97.2%ರಷ್ಟು ಕುಟುಂಬಗಳಿಗೆ

ದೊರೆಯುವ ಕುಡಿಯುವ ನೀರಿನ ಗುಣಮಟ್ಟವು ತೃಪ್ತಿಕರವಾಗಿದ್ದು, ಈ ಪ್ರಮಾಣವು ಇತರ ಪ್ರಮುಖ ರಾಜ್ಯಗಳೊಂದಿಗೆ ಹೋಲಿಸಿದಾಗ ಅತೀ ಹೆಚ್ಚಿನದಾಗಿರುತ್ತದೆ. (ಕೋಷ್ಟಕ 10.4) ನಗರ ಪ್ರದೇಶಗಳಲ್ಲಿಯೂ ಸಹ ಈ ಪ್ರಮಾಣವು ಅತೀ ಹೆಚ್ಚಿನದಾಗಿದ್ದು (96.2%), ಇದು ಹರಿಯಾಣ ರಾಜ್ಯವನ್ನು ಹೊರತು ಪಡಿಸಿದರೆ (96.5%) ಅತೀ ಹೆಚ್ಚಿನದಾಗಿದೆ (ಕೋಷ್ಟಕ 10.5)

- ನೈರ್ಮಲ್ಯಕ್ಕೆ ಸಂಬಂಧಿಸಿದಂತೆ ಕೆಲವು ಪ್ರಮುಖ ಮಾನದಂಡಗಳು ಸ್ನಾನದ ಕೋಣೆ ಹಾಗೂ ಶೌಚಾಲಯದ ಅವಕಾಶಗಳಿಗೆ ಸಂಬಂಧಿಸಿದ್ದು, ಇದು ಲಿಂಗ ಪ್ರಭೇದ ದೃಷ್ಟಿಕೋನದಿಂದ ಅತೀ ಮಹತ್ವದ್ದಾಗಿದೆ. ಈ ದಿಸೆಯಲ್ಲಿ ಕರ್ನಾಟಕ ರಾಜ್ಯದಲ್ಲಿ ಪರಿಸ್ಥಿತಿಯು ಇತರೇ ರಾಜ್ಯಗಳಿಗೆ ಹೋಲಿಸಿದಲ್ಲಿ ಉತ್ತಮವಾಗಿದೆ. 1998ರಲ್ಲಿ ಗ್ರಾಮೀಣ ಕರ್ನಾಟಕದಲ್ಲಿ ಸುಮಾರು 47.3% ಕುಟುಂಬಗಳು ಸ್ನಾನದ ಕೋಣೆಯಿಂದ ವಂಚಿತವಾಗಿದ್ದು, ಈ ಪ್ರಮಾಣವು ನಗರ ಪ್ರದೇಶಗಳಲ್ಲಿ ಸುಮಾರು 27%ರಷ್ಟಾಗಿದೆ. (ದೇಶದಲ್ಲಿ ಈ ಪ್ರಮಾಣಗಳು ಗ್ರಾಮೀಣ ಭಾರತ 81% ಹಾಗೂ ನಗರ ಭಾರತ 35.3%) (ಕೋಷ್ಟಕ 10.6 ಮತ್ತು 10.7)
- ನೈರ್ಮಲ್ಯಕ್ಕೆ ಸಂಬಂಧಿಸಿದಂತೆ ಇನ್ನೊಂದು ಪ್ರಮುಖ ಮಾನದಂಡ ಅವಕಾಶ ಹಾಗೂ ವಿವಿಧ ರೀತಿಯ ಶೌಚಾಲಯಗಳ ಬಳಕೆ ಸುಮಾರು 90%ರಷ್ಟು ಗ್ರಾಮೀಣ ಕುಟುಂಬಗಳಿಗೆ ಶೌಚಾಲಯದ ಅವಕಾಶ ಇರುವುದಿಲ್ಲ. ಅಂದರೆ ಈ ಕುಟುಂಬಗಳು ಬಯಲು ಪ್ರದೇಶವನ್ನು ಶೌಚಾಲಯಕ್ಕಾಗಿ ಅವಲಂಬಿಸಿವೆ. ಈ ಅಂದಾಜು ರಾಷ್ಟ್ರೀಯ ಸರಾಸರಿ (82.5%)ಕ್ಕಿಂತ ಹೆಚ್ಚಾಗಿದೆ. ಕರ್ನಾಟಕ ರಾಜ್ಯ ಈ ದಿಸೆಯಲ್ಲಿ ಹಿಂದುಳಿದ ರಾಜ್ಯಗಳಾದ ಬಿಹಾರ (89.4%), ಉತ್ತರ ಪ್ರದೇಶ (90.6%) ಹಾಗೂ ಮಧ್ಯ ಪ್ರದೇಶ (94.5%) ಇಂತಹ ರಾಜ್ಯಗಳ ಸಾಲಿಗೆ ಸೇರಿದೆ. (ಕೋಷ್ಟಕ 10.8). ಕರ್ನಾಟಕ ನಗರ ಪ್ರದೇಶದಲ್ಲಿ ಈ ಪ್ರಮಾಣವು 30%ರಷ್ಟಿದ್ದು, ಇದು ದೇಶದ ಸರಾಸರಿ ಪ್ರಮಾಣಕ್ಕಿಂತ (25.5%) ಹೆಚ್ಚಾಗಿದೆ (ಕೋಷ್ಟಕ 10.9).

ಕೋಷ್ಟಕ 10.2

ಪ್ರತಿ ಸಾವಿರ ಕುಟುಂಬಗಳಿಗೆ ನಿರ್ದಿಷ್ಟ ಪ್ರಧಾನ ಕುಡಿಯುವ ನೀರಿನ ಮೂಲಗಳು

ಮೂಲದಿಂದ ಇರುವ ಅಂತರದನ್ವಯ -

ಗ್ರಾಮೀಣ ಕರ್ನಾಟಕ (ಜನವರಿ - ಜೂನ್ 1998)

ಕುಡಿಯುವ ನೀರಿನ ಪ್ರಧಾನ ಮೂಲಗಳು	ಮನೆಯೊಳಗಿನ	ಮನೆಯ ಆವರಣದೊಳಗೆ	ಮನೆಯ ಆವರಣದಿಂದ ಹೊರಗೆ ದೂರದಲ್ಲಿ					ಎಲ್ಲಾ ಮೂಲ ಗಳಿಂದ
			< 0.2 ಕಿ.ಮೀ	0.2- 0.5 ಕಿ.ಮೀ	0.5- 1 ಕಿ.ಮೀ	1-1.6 ಕಿ.ಮೀ	>1.6 ಕಿ.ಮೀ	
ನಳ	106	178	692	23	2	-	-	1000
ಬೋರವೆಲ್, ಕೈಪಂಪ್	23	84	828	59	5	1	-	1000
ಭಾವಿ	-	348	586	54	11	-	-	1000
ಕೆರೆ/ಕೊಳದಲ್ಲಿ ಸಂರಕ್ಷಿತ	-	83	894	23	-	-	-	1000
ಇತರೆ ಕೆರೆ/ಕೊಳ	-	255	453	292	-	-	-	1000
ನದಿ/ಕಾಲುವೆ/ಸರೋವರ	-	-	770	172	53	-	-	1000
ಚಲುಮೆ	-	-	1000	-	-	-	-	1000
ಟ್ಯಾಂಕರ್	-	-	1000	-	-	-	-	1000
ಇತರೆ	-	-	-	-	-	-	-	1000
<b>ಒಟ್ಟು</b>	<b>41</b>	<b>149</b>	<b>754</b>	<b>50</b>	<b>6</b>	<b>0</b>	<b>-</b>	<b>1000</b>

ಮೂಲ: Government of India (1999): Drinking Water, Sanitation and Hygiene in India, Report No. 449 (54/31/1), National Sample Survey Organisation, Department of Statistics, New Delhi, p. A-2.

## ಕೋಷ್ಟಕ 10.4

ಪ್ರಧಾನ ಮೂಲಗಳಿಂದ ದೊರೆಯುವ ಗ್ರಾಣಾತ್ಮಕ ಕುಡಿಯುವ ನೀರು : ಗ್ರಾಮೀಣ ವಲಯ  
(ಜನವರಿ-ಜೂನ್ 1998)

ರಾಜ್ಯ	ಕುಡಿಯುವ ನೀರು ದೊರೆಯುವ ಪ್ರತಿ ಸಾವಿರ ಕುಟುಂಬಗಳು							
	ಕಲುಷಿತ	ಕೆಟ್ಟ ರುಚಿಯ	ಮಧ್ಯಮ ರುಚಿಯ	ಶುದ್ಧ ಆದರೆ ಅಧಿಕ ಕಬ್ಬಿಣ ಅಥವಾ ಇತರ ಖನಿಜಗಳನ್ನೊಳ ಗೊಂಡ	ಇತರೆ ತೊಂದರೆ ಗಳನ್ನೊಳ ಗೊಂಡ	ತೃಪ್ತಿಕರ	ನಮೂದನೆ ರಹಿತ	ಒಟ್ಟು
ಆಂಧ್ರಪ್ರದೇಶ	20	14	5	10	33	917	3	1000
ಆಸ್ಸಾಂ	20	26	49	204	66	622	14	1000
ಬಿಹಾರ	18	22	34	125	22	770	9	1000
ಗುಜರಾತ್	6	7	4	62	7	915	0	1000
ಹರಿಯಾಣ	1	8	1	16	8	964	2	1000
ಕರ್ನಾಟಕ	3	1	10	8	6	972	-	1000
ಕೇರಳ	3	11	22	11	9	943	1	1000
ಮಧ್ಯಪ್ರದೇಶ	1	4	8	25	12	948	1	1000
ಮಹಾರಾಷ್ಟ್ರ	10	14	14	12	12	938	-	1000
ಒರಿಸ್ಸಾ	27	20	25	68	31	826	3	1000
ಪಂಜಾಬ	4	41	16	38	48	852	1	1000
ರಾಜಸ್ಥಾನ	2	10	7	24	10	945	2	1000
ತಮಿಳುನಾಡು	14	25	17	21	11	912	1	1000
ಉತ್ತರ ಪ್ರದೇಶ	5	10	10	21	13	802	139	1000
ವೆಸ್ಟ್ ಬಂಗಾಲ	13	9	27	165	26	634	126	1000
ಅಖಿಲ ಭಾರತ	11	13	17	52	19	851	37	1000

ಮೂಲ: Government of India (1999): *Drinking Water, Sanitation and Hygiene in India*, Report No. 449 (54/31/1), National Sample Survey Organisation, Department of Statistics, New Delhi, p. A-133.

### ಕೋಷ್ಟಕ 10.5

ಪ್ರಧಾನ ಮೂಲಗಳಿಂದ ದೊರೆಯುವ ಗುಣಾತ್ಮಕ ಕುಡಿಯುವ ನೀರು : ನಗರ ವಲಯ  
(ಜನವರಿ-ಜೂನ್ 1998)

ರಾಜ್ಯ	ಕುಡಿಯುವ ನೀರು ದೊರೆಯುವ ಪ್ರತಿ ಸಾವಿರ ಕುಟುಂಬಗಳು							
	ಕಲುಷಿತ	ಕೆಟ್ಟ ರುಚಿಯ	ಮಧ್ಯಮ ರುಚಿಯ	ಶುದ್ಧ ಆಂದರೆ ಅಧಿಕ ಅಥವಾ ಏನಿಜಗಳನ್ನೂಳ ಗೊಂಡ	ಇತರೆ ತೊಂದರೆಗಳನ್ನೂಳ ಗೊಂಡ	ತ್ಯಕ್ತಕರ	ನಮೂದನೆ ರಹಿತ	ಒಟ್ಟು
ಆಂಧ್ರಪ್ರದೇಶ	48	22	25	20	21	861	3	1000
ಆಸ್ಸಾಂ	31	65	45	197	56	604	3	1000
ಬಿಹಾರ	40	11	48	53	16	818	13	1000
ಗುಜರಾತ್	4	19	60	96	2	818	0	1000
ಹರಿಯಾಣ	8	7	14	-	1	965	4	1000
ಕರ್ನಾಟಕ	7	-	15	13	2	962	1	1000
ಕೇರಳ	10	15	10	3	1	960	-	1000
ಮಧ್ಯಪ್ರದೇಶ	4	2	31	5	11	945	2	1000
ಮಹಾರಾಷ್ಟ್ರ	8	19	7	2	6	957	1	1000
ಒರಿಸ್ಸಾ	15	0	26	21	38	900	-	1000
ಪಂಜಾಬ	5	26	8	15	16	930	0	1000
ರಾಜಸ್ಥಾನ	16	8	2	26	3	944	0	1000
ತಮಿಳುನಾಡು	41	8	8	12	6	923	0	1000
ಉತ್ತರ ಪ್ರದೇಶ	6	8	5	19	4	957	-	1000
ವೆಸ್ಟ್ ಬಂಗಾಲ	8	10	14	115	8	842	2	1000
ಅಖಿಲ ಭಾರತ	19	12	18	30	10	908	3	1000

ಮೂಲ: Government of India (1999): Drinking Water, Sanitation and Hygiene in India, Report No. 449 (54/31/1), National Sample Survey Organisation, Department of Statistics, New Delhi, p. A-133.

ಕೋಷ್ಟಕ 10.6

ಸ್ನಾನ ಗೃಹಗಳ ಸೌಲಭ್ಯ ಹಾಗೂ ಸ್ನಾನದ ನೀರಿನ ಲಭ್ಯವಿರುವ ಬಗ್ಗೆ  
ಗ್ರಾಮೀಣ ವಲಯು ಜನವರಿ-ಜೂನ್ (1998)

ರಾಜ್ಯ	ಪ್ರತಿ ಸಾವಿರ ಕುಟುಂಬಗಳನ್ನೊಳಗೊಂಡಂತೆ					ಪ್ರತಿ ಸಾವಿರ ಕುಟುಂಬಗಳಲ್ಲಿ ನಿತ್ಯ ಸ್ನಾನದ ನೀರಿನ ಅಲಭ್ಯ ಇರುವ ಕುಟುಂಬಗಳ ಸಂಖ್ಯೆ
	ವಾಸದ ಮನೆಯೊಳಗೆ ಸ್ನಾನದ ಗೃಹ	ವಾಸದ ಮನೆಹೊರಗೆ ಸ್ನಾನದ ಗೃಹ	ಸ್ನಾನಗೃಹ ರಹಿತ	ವರದಿ ಮಾಡಿರುವುದಿಲ್ಲ	ಒಟ್ಟು	
ಆಂಧ್ರಪ್ರದೇಶ	40	191	769	0	1000	49
ಆಸ್ಸಾಂ	14	394	591	2	1000	23
ಬಿಹಾರ	22	45	930	2	1000	38
ಗುಜರಾತ್	133	166	701	0	1000	63
ಹರಿಯಾಣ	137	179	683	1	1000	23
ಕರ್ನಾಟಕ	363	164	473	-	1000	26
ಕೇರಳ	191	371	438	-	1000	57
ಮಧ್ಯಪ್ರದೇಶ	20	54	926	1	1000	21
ಮಹಾರಾಷ್ಟ್ರ	114	82	802	1	1000	35
ಒರಿಸ್ಸಾ	5	16	979	1	1000	75
ಪಂಜಾಬ	186	267	547	-	1000	22
ರಾಜಸ್ಥಾನ	52	75	872	0	1000	37
ತಮಿಳುನಾಡು	64	126	809	2	1000	25
ಉತ್ತರ ಪ್ರದೇಶ	33	66	901	0	1000	14
ವೆಸ್ಟ್ ಬಂಗಾಲ	17	78	904	1	1000	35
ಅಖಿಲ ಭಾರತ	73	116	810	1	1000	34

ಮೂಲ: Government of India (1999): Drinking Water, Sanitation and Hygiene in India, Report No. 449 (54/31/1), National Sample Survey Organisation, Department of Statistics, New Delhi, p. A-144.

## ಕೋಷ್ಟಕ 10.7

ಸ್ನಾನ ಗೃಹಗಳ ಸೌಲಭ್ಯ ಹಾಗೂ ಸ್ನಾನದ ನೀರಿನ ಲಭ್ಯವಿರುವ ಬಗ್ಗೆ  
(ನಗರ ವಲಯ ಜನವರಿ-ಜೂನ್ 1998)

ರಾಜ್ಯ	ಪ್ರತಿ ಸಾವಿರ ಕುಟುಂಬಗಳನ್ನೊಳಗೊಂಡಂತೆ					ಪ್ರತಿ ಸಾವಿರ ಕುಟುಂಬಗಳಲ್ಲಿ ನಿತ್ಯ ಸ್ನಾನದ ನೀರಿನ ಅಲಭ್ಯ ಇರುವ ಕುಟುಂಬಗಳ ಸಂಖ್ಯೆ
	ವಾಸದ ಮನೆಯೊಳಗೆ ಸ್ನಾನದ ಗೃಹ	ವಾಸದ ಮನೆಹೊರಗೆ ಸ್ನಾನದ ಗೃಹ	ಸ್ನಾನಗೃಹ ರಹಿತ	ವರದಿ ಮಾಡಿರುವುದಿಲ್ಲ	ಒಟ್ಟು	
ಆಂಧ್ರಪ್ರದೇಶ	200	518	282	0	1000	38
ಆಸ್ಸಾಂ	173	692	134	1	1000	41
ಬಿಹಾರ	264	161	571	4	1000	48
ಗುಜರಾತ್	487	221	292	-	1000	92
ಹರಿಯಾಣ	433	285	282	-	1000	62
ಕರ್ನಾಟಕ	531	199	270	-	1000	58
ಕೇರಳ	485	384	132	-	1000	25
ಮಧ್ಯಪ್ರದೇಶ	251	350	397	2	1000	11
ಮಹಾರಾಷ್ಟ್ರ	493	113	394	0	1000	18
ಒರಿಸ್ಸಾ	168	290	542	-	1000	72
ಪಂಜಾಬ	433	258	307	2	1000	9
ರಾಜಸ್ಥಾನ	308	350	340	2	1000	58
ತಮಿಳುನಾಡು	338	371	291	0	1000	22
ಉತ್ತರ ಪ್ರದೇಶ	224	312	463	0	1000	16
ವಸ್ತು ಬಂಗಾಲ	260	355	383	2	1000	51
ಅಖಿಲ ಭಾರತ	347	299	353	1	1000	35

ಮೂಲ: Government of India (1999): *Drinking Water, Sanitation and Hygiene in India*, Report No. 449 (54/31/1), National Sample Survey Organisation, Department of Statistics, New Delhi, p. A-144.

ಕೋಷ್ಟಕ 10.8

ವಿವಿಧ ಮಾದರಿ ಶೌಚಾಲಯಗಳ ಬಳಕೆ ಆಧಾರದ ಮೇಲೆ ಗ್ರಾಹಕಗಳ ಹಂಚಿಕೆ  
ಗ್ರಾಮೀಣ (1998)

ರಾಜ್ಯ	ಶೇಕಡಾವಾರು ಶೌಚಾಲಯ ಮಾದರಿ ಉಪಯೋಗಿಸುತ್ತಿರುವವರು							
	ಶೌಚಾಲಯ ಉಪಯೋಗರಹಿತ	ಸೇವಾ ಶೌಚಾಲಯ	ಸೆಪ್ಟಿಕ್ ಟ್ಯಾಂಕ್	ಪೌರ್ ಫ್ಲಶ್	ಸೆವರಜ್ ಸಿಸ್ಟಮ್	ಇತರೆ	ಲಭ್ಯವಿಲ್ಲ	ಒಟ್ಟು
ಆಂಧ್ರಪ್ರದೇಶ	88.5	1.1	9.3	0.6	0.1	0.4	0.0	100
ಆಸ್ಸಾಂ	24.7	19.3	5.4	6.5	13.1	30.8	0.2	100
ಬಿಹಾರ	89.4	1.6	4.5	1.3	0.5	2.6	0.1	100
ಗುಜರಾತ್	79.9	0.4	15.3	2.5	1.8	0.1	0.0	100
ಹರಿಯಾಣ	84.5	1.0	7.6	5.1	1.3	0.4	0.0	100
ಕರ್ನಾಟಕ	88.9	0.3	2.6	7.7	0.2	0.3	0.0	100
ಕೇರಳ	23.1	2.9	26.0	29.3	0.9	17.7	0.0	100
ಮಧ್ಯಪ್ರದೇಶ	94.5	1.1	3.4	0.8	0.0	0.1	0.0	100
ಮಹಾರಾಷ್ಟ್ರ	85.8	1.6	11.6	0.3	0.3	0.3	0.0	100
ಒರಿಸ್ಸಾ	96.1	0.9	1.7	0.5	0.1	0.6	0.0	100
ಪಂಜಾಬ	67.9	0.9	16.8	4.2	1.3	8.9	0.0	100
ರಾಜಸ್ಥಾನ	87.0	3.4	3.3	2.3	0.0	4.0	0.0	100
ತಮಿಳುನಾಡು	88.5	0.8	7.9	0.9	0.6	1.3	0.0	100
ಉತ್ತರ ಪ್ರದೇಶ	90.6	2.9	4.5	1.2	0.2	0.6	0.0	100
ವೆಸ್ಟ್ ಬಂಗಾಲ	76.1	6.3	9.0	2.6	0.7	5.2	0.0	100
ಅಖಿಲ ಭಾರತ	82.5	2.7	7.5	2.9	0.8	3.5	0.0	100

ಮೂಲ: Government of India (1999): *Drinking Water, Sanitation and Hygiene in India*, Report No. 449 (54/31/1), National Sample Survey Organisation, Department of Statistics, New Delhi, p. 40.

**ಕೋಷ್ಟಕ 10.9**  
**ವಿವಿಧ ಮಾದರಿ ಕೌಶಾಲಯಗಳ ಬಳಕೆ ಆಧಾರದ ಮೇಲೆ ಗೃಹಗಳ ಹಂಚಿಕೆ**  
**ಗ್ರಾಮ (1998)**

ರಾಜ್ಯ	ಶೇಕಡಾವಾರು ಕೌಶಾಲಯ ಮಾದರಿ ಉಪಯೋಗಿಸುತ್ತಿರುವವರು							ಒಟ್ಟು
	ಕೌಶಾಲಯ ಉಪಯೋಗರಹಿತ	ಸೇವಾ ಕೌಶಾಲಯ	ಸೆಪ್ಟಿಕ್ ಟ್ಯಾಂಕ್	ಪೌರ್ ಫ್ಲಶ್	ಸೆವರೆಜ್ ಸಿಸ್ಟಮ್	ಇತರೆ	ಲಭ್ಯವಿಲ್ಲ	
ಆಂಧ್ರಪ್ರದೇಶ	30.8	1.2	42.9	4.6	17.9	2.4	0.1	100
ಆಸ್ಸಾಂ	2.0	20.1	61.1	3.3	1.0	12.5	0.0	100
ಬಿಹಾರ	45.3	5.2	45.2	3.6	0.2	0.3	0.2	100
ಗುಜರಾತ್	21.1	1.8	33.8	7.2	35.8	0.4	0.0	100
ಹರಿಯಾಣ	32.9	9.7	7.5	16.5	32.3	1.1	0.0	100
ಕರ್ನಾಟಕ	30.0	1.8	22.0	18.1	27.4	0.7	0.0	100
ಕೇರಳ	5.1	3.6	48.8	25.5	7.8	9.3	0.0	100
ಮಧ್ಯಪ್ರದೇಶ	45.2	6.2	40.3	4.9	3.5	0.0	0.0	100
ಮಹಾರಾಷ್ಟ್ರ	15.8	1.6	30.3	4.6	47.4	0.3	0.0	100
ಒರಿಸ್ಸಾ	35.8	7.7	50.5	3.4	0.8	1.7	0.0	100
ಪಂಜಾಬ	14.8	1.3	23.4	6.5	50.3	3.7	0.0	100
ರಾಜಸ್ಥಾನ	25.5	5.2	33.3	19.3	7.2	9.6	0.0	100
ತಮಿಳುನಾಡು	32.5	3.0	33.8	6.5	22.3	1.8	0.0	100
ಉತ್ತರ ಪ್ರದೇಶ	28.2	17.7	32.2	10.7	11.0	0.1	0.0	100
ವೆಸ್ಟ್ ಬಂಗಾಲ	15.2	5.1	55.8	7.2	11.0	5.8	0.0	100
ಆಖಿಲ ಭಾರತ	25.5	5.9	35.2	8.4	22.5	2.5	0.0	100

ಮೂಲ: Government of India (1999): *Drinking Water, Sanitation and Hygiene in India*, Report No. 449 (54/31/1), National Sample Survey Organisation, Department of Statistics, New Delhi, p. 40.



ನೀತಿ ಪ್ರಕ್ರಿಯೆ :

೮. ಜೀವನಕ್ಕೆ ಅವಕಾಶಗಳು :

ಸರ್ಕಾರದ ವಿವಿಧ ರಂಗಗಳಲ್ಲಿ ಅವಕಾಶಗಳಿಂದ ವಂಚಿತರಾದವರನ್ನು ಮೇಲ್ಕೆ ತರುವುದಾಗಿರುತ್ತದೆ. ಅಂಥಹ ಪ್ರಯತ್ನಗಳಲ್ಲಿ ಎರಡು ಕಾರ್ಯಕ್ರಮಗಳು ಬಡತನ ನಿವಾರಣೆಗೆ ಸಂಭಂದಿಸಿರುತ್ತದೆ: (1) ನೀರಾವರಿ ಪಂಪ್ ಸೆಟ್, ಜಾನುವಾರು ಇತ್ಯಾದಿ ಉತ್ಪಾದಕ ಆಸ್ತಿಗಳನ್ನು ನೀಡುವುದರ ಮೂಲಕ (ಸಮಗ್ರ ಗ್ರಾಮೀಣ ಅಭಿವೃದ್ಧಿ ಯೋಜನೆ) (2) ಉದ್ಯೋಗ ಸೃಜನೆ (ಲೋಕೋಪಯೋಗಿ ಕಾರ್ಯಕ್ರಮಗಳ ಮೂಲಕ). ಮೊದಲನೆಯದು ಪರಿಶಿಷ್ಟ ಜಾತಿ ಮತ್ತು ಪಂಗಡಗಳಿಗೆ ಸೇರಿದ ಕುಟುಂಬಗಳು, ಕೃಷಿ ಕಾರ್ಮಿಕರು, ದಿನಗೂಲಿ ಕಾರ್ಮಿಕರು, ಇಂತಹ ಕುಟುಂಬಗಳಿಗೆ ಸಂಬಂಧಿಸಿವೆ. ಉದ್ಯೋಗಕ್ಕೆ ಸಂಭಂದಿಸಿದ ಕಾರ್ಯಕ್ರಮಗಳು ನಿರ್ದಿಷ್ಟ ದಿನಗೂಲಿಯನ್ನು ನಿಗದಿಪಡಿಸುವ ಮೂಲಕ ಸ್ವಯಂ ಗುರಿಯನ್ನು ಹೊಂದಿದ್ದು, ಇಂತಹ ಕಾರ್ಯಕ್ರಮಗಳಲ್ಲಿ ಬಡಕುಟುಂಬಗಳು ಮಾತ್ರ ಭಾಗವಹಿಸಲು ಸಾಧ್ಯವಾಗುತ್ತದೆ. ಈ ಹಿನ್ನೆಲೆಯನ್ನು ಗಮನಿಸಿದಾಗ ಸರ್ಕಾರದಿಂದ ಅನುಷ್ಠಾನಗೊಳ್ಳುವ ಕಾರ್ಯಕ್ರಮಗಳ ಅನ್ವಯ ಪ್ರಯೋಜನ ಪಡೆದವರ ಪ್ರಮಾಣಗಳನ್ನು ವಿಶ್ಲೇಷಿಸುವುದು ಅವಶ್ಯಕವಾಗಿದೆ.

10.10 ರಿಂದ 10.13ರ ತನಕದ ಕೋಷ್ಟಕಗಳಲ್ಲಿ ವಿವಿಧ ವರ್ಗಗಳಿಗೆ ಅನ್ವಯಿಸುವಂತೆ ಉತ್ತಾದಕ ಆಸ್ತಿಯ ಹಂಚಿಕೆ ಹಾಗೂ ಉದ್ಯೋಗ ಸೃಜನೆಯ ಕಾರ್ಯಕ್ರಮಗಳ ವಿವರಗಳನ್ನು ನೀಡಲಾಗಿದೆ. ಈ ವಿಶ್ಲೇಷಣೆಯು ಈ ಕೆಳಗಿನ ಅಂಶಗಳನ್ನು ತೋರ್ಪಡಿಸುತ್ತವೆ.

- ಕಾರ್ಯಕ್ರಮಗಳು ಉತ್ತಮ ರೀತಿಯ ಗುರಿ ಹೊಂದಿರುವುದಿಲ್ಲ. ಫಲಾನುಭವಿ ಕುಟುಂಬಗಳು ವಿವಿಧ ವೆಚ್ಚ ವರ್ಗಗಳಿಗೆ ಹಂಚಿಕೆಯಾಗಿದೆ. ಈ ತರಹದ ಚಿತ್ರಣವು ಕರ್ನಾಟಕ ಹಾಗೂ ದೇಶದ ಉಳಿದ ಭಾಗಗಳಿಗೆ ಸಮಾನವಾಗಿದೆ.
- ಸ್ಥೂಲವಾಗಿ ಗಮನಿಸಿದಲ್ಲಿ ಕರ್ನಾಟಕದಲ್ಲಿ ಉತ್ಪಾದಕ ಆಸ್ತಿ ನೀಡುವಿಕೆಯಿಂದ ಕಾರ್ಯಕ್ರಮಗಳು ಕೆಳಮಟ್ಟದ ವೆಚ್ಚದ ವರ್ಗಗಳಿಗೆ ಹೆಚ್ಚು ಅನುಕೂಲವಾಗಿದ್ದು, ಈ ದಿಕ್ಕಿನಲ್ಲಿ ಉತ್ತಮ ರೀತಿಯ ಗುರಿ ಹೊಂದಿರುತ್ತದೆ. (ಕೋಷ್ಟಕ 10.10)

- ಉದ್ಯೋಗ ಸೃಜನ ಕಾರ್ಯಕ್ರಮಗಳು ಗ್ರಾಮೀಣ ಕರ್ನಾಟಕದಲ್ಲಿ ಅಂತಹ ಉತ್ತಮ ಗುರಿಯನ್ನು ಹೊಂದದ ಇರುವುದು ಕಂಡು ಬರುವ ಅಂಶವಾಗಿದೆ. ಫಲಾನುಭವಿಗಳ ಪ್ರಮಾಣವು ಮಧ್ಯಮ ವೆಚ್ಚದ ಗುಂಪುಗಳಲ್ಲಿ ಇತರ ವೆಚ್ಚದ ಗುಂಪುಗಳಿಗೆ ಹೋಲಿಸಿದಲ್ಲಿ ಹೆಚ್ಚಾಗಿದೆ (ಕೋಷ್ಟಕ 10.10)
- ಫಲಾನುಭವಿಗಳ ಪ್ರಮಾಣವನ್ನು ಭೂಮಿ ಹೊಂದಿರುವ ವಿವಿಧ ವರ್ಗಗಳಿಗೆ ಹೋಲಿಸಿದಲ್ಲಿ ಫಲಿತಾಂಶವು ಅಷ್ಟೊಂದು ಅಶಾರಾಯಕವಾಗಿರುವುದಿಲ್ಲ. ಕರ್ನಾಟಕದಲ್ಲಿ ಹಾಗೂ ಇಡೀ ದೇಶಕ್ಕೆ ಅನ್ವಯಿಸುವಂತೆ ಸಮಗ್ರ ಗ್ರಾಮೀಣ ಅಭಿವೃದ್ಧಿ ಯೋಜನೆಯ ಫಲಾನುಭವಿಗಳು ಹೆಚ್ಚಾಗಿ ಭೂರಹಿತ ಕುಟುಂಬಗಳಿಗಿಂತ ಭೂಮಿ ಹೊಂದಿರುವ ಕುಟುಂಬಗಳಲ್ಲಿ ಹೆಚ್ಚಿರುವುದು ಕಂಡು ಬಂದಿದೆ. ಉದ್ಯೋಗ ಸೃಜನ ಕಾರ್ಯಕ್ರಮಗಳು ಸಹ ಈ ಪರಿಸ್ಥಿತಿಗಿಂತ ಭಿನ್ನವಾಗಿಲ್ಲ. (ಕೋಷ್ಟಕ 10.11)
- ಕೃಷಿಯಲ್ಲಿ ಸ್ವ ಉದ್ಯೋಗಸ್ಥರಿಗೆ ಹಾಗೂ ಕಾರ್ಮಿಕ ಕುಟುಂಬಗಳಿಗೆ ಉತ್ಪಾದಕ ಆಸ್ತಿ ನೀಡುವಿಕೆ ಕಾರ್ಯಕ್ರಮಗಳಿಂದ ಹೆಚ್ಚು ಪ್ರಯೋಜನ ಹೊಂದಿದ್ದು ಕರ್ನಾಟಕ ಹಾಗೂ ಇಡೀ ದೇಶಕ್ಕೆ ಅನ್ವಯಿಸುವಂತೆ ಕಂಡು ಬರುತ್ತದೆ. ಉದ್ಯೋಗ ಸೃಜನೆ ಕಾರ್ಯಕ್ರಮಗಳು ಹೆಚ್ಚಾಗಿ ಅವಶ್ಯವಿರುವ ಕಾರ್ಮಿಕ ಕುಟುಂಬಗಳಿಗೆ ಪ್ರಯೋಜನಕಾರಿಯಾಗಿರುವುದು ಕಂಡು ಬರುತ್ತದೆ (ಕೋಷ್ಟಕ 10.12)
- ವಿವಿಧ ಸಾಮಾಜಿಕ ವರ್ಗಗಳಿಗೆ ಹೋಲಿಸಿದಲ್ಲಿ ಉತ್ಪಾದನಾ ಆಸ್ತಿ ನೀಡುವಿಕೆ ಕಾರ್ಯಕ್ರಮಗಳು ಪರಿಶಿಷ್ಟ ಜಾತಿಗಳಿಗೆ ಸಂಭಂದಿಸಿದ ಕುಟುಂಬಗಳಿಗೆ ಹೆಚ್ಚಿನ ಅನುಕೂಲವಾಗಿರುವುದು ಕಂಡು ಬರುತ್ತದೆ. ಆದರೆ ಒಟ್ಟಾರದ ದೇಶಕ್ಕೆ ಅನ್ವಯಿಸಿದಲ್ಲಿ, ಪರಿಶಿಷ್ಟ ಜಾತಿ ಹಾಗೂ ಪರಿಶಿಷ್ಟ ಪಂಗಡ ಗುಂಪು ಈ ಯೋಜನೆಯಿಂದ ಹೆಚ್ಚು ಪ್ರಯೋಜನ ಪಡೆದಿರುವುದು ಕಂಡು ಬರುತ್ತದೆ. (ಕೋಷ್ಟಕ 10.13) ಉದ್ಯೋಗ ಕಾರ್ಯಕ್ರಮಗಳಿಗೆ ಸಂಭಂದಿಸಿದಂತೆ ಕರ್ನಾಟಕದಲ್ಲಿ ಪರಿಶಿಷ್ಟ ಪಂಗಡಗಳು ಇತರೇ ಸಾಮಾಜಿಕ ವರ್ಗಗಳಿಗೆ ಹೋಲಿಸಿದಲ್ಲಿ ಹೆಚ್ಚಿನ ಪ್ರಯೋಜನ ಪಡೆದಿರುವುದು ಕಂಡು ಬಂದಿದ್ದು, ಈ ಪ್ರಮಾಣವು ಪರಿಶಿಷ್ಟ ಜಾತಿಗಳಲ್ಲಿ ಅತೀ ಕಡಿಮೆಯಾಗಿರುವುದು ಕಂಡು ಬರುತ್ತದೆ. (ಕೋಷ್ಟಕ 10.13)

### ಕೋಷ್ಟಕ 10.10

ವೆಚ್ಚದ ವಿವಿಧ ಬರ್ಗುಗಳಿಗೆ ಅನುಗುಣವಾಗಿ ಕಲ್ಯಾಣ ಕಾರ್ಯಕ್ರಮಗಳ ಫಲಾನುಭವಿಗಳ ಪಂಚಕ 1999-2000

ವೆಚ್ಚದರ್ಜೆ	ಪ್ರತಿ ಸಾವಿರ ಕುಟುಂಬಗಳಿಗೆ												
	000-	225-	255-	300-	340-	380-	420-	470-	525-	615-	775-	950-	ಒಟ್ಟು
	225	255	300	340	380	420	470	525	615	775	950	ಕೃಂಶ ಅಧಿಕ	
ಸಮಗ್ರ ಗ್ರಾಮೀಣ ಅಭಿವೃದ್ಧಿ ಕಾರ್ಯಗಳ ಆಡಿಯಲ್ಲಿ ಕಳೆದ 5 ವರ್ಷಗಳಲ್ಲಿ ಸಹಾಯಸುಧಾನ ಪಡೆದಿರುವ ಕುಟುಂಬಗಳು													
ಕರ್ನಾಟಕ	94	103	125	72	32	63	110	36	52	31	45	35	61
ಅಖಿಲ ಭಾರತ	57	62	53	53	48	52	51	52	53	49	44	50	52
ಕಳೆದ 365 ದಿನಗಳಲ್ಲಿ ಲೋಕೋಪಯೋಗಿ ಕಾಮಗಾರಿಗಳಲ್ಲಿ ಭಾಗವಹಿಸುವಿಕೆ													
ಕರ್ನಾಟಕ	27	0	7	12	28	11	18	3	9	5	15	10	12
ಅಖಿಲ ಭಾರತ	8	9	19	10	20	13	16	17	18	9	19	18	15

ಟಿಪ್ಪಣಿ: Rural poverty lines: Rs 309.59 (Karnataka) & Rs 327.56 (All-India).

ಮೂಲ: Government of India (2001): "IRDP Assistance and Participation in Public Works 1999-2000", Report No. 467(55/1.0/8), National Sample Survey Organisation, Ministry of Statistics and Programme Implementation, New Delhi.

### ಕೋಷ್ಟಕ 10.11

ಭೂಮಿ ಹೊಂದಿರುವ ಬರ್ಗುಗಳಿಗೆ ಅನುಗುಣವಾಗಿ ಕಲ್ಯಾಣ ಕಾರ್ಯಕ್ರಮಗಳ ಫಲಾನುಭವಿಗಳ ಪಂಚಕ, ಜುಲೈ 1993 - ಜೂನ್ 1994

ಭೂಮಿಹೊಂದಿರುವ ಬರ್ಗು	ಪ್ರತಿ ಸಾವಿರ ಕುಟುಂಬಗಳಿಗೆ						ಒಟ್ಟು
	<0.01	0.01-0.40	0.41-1.00	1.01-2.00	2.01-4.00	>4.01	
ಕಳೆದ 5 ವರ್ಷಗಳಲ್ಲಿ ಎ.ಆರ್.ಡಿ.ಪಿ ಫಲಾನುಭವಿಗಳು							
ಕರ್ನಾಟಕ	16	53	57	85	58	102	61
ಅಖಿಲ ಭಾರತ	43	50	54	59	48	56	52
ಕಳೆದ 365 ದಿನಗಳಲ್ಲಿ ಲೋಕೋಪಯೋಗಿ ಕಾರ್ಯಕ್ರಮಗಳಲ್ಲಿ ಭಾಗವಹಿಸುವುದು							
ಕರ್ನಾಟಕ	17	12	11	13	5	19	12
ಅಖಿಲ ಭಾರತ	28	29	32	25	20	22	29

ಮೂಲ: Government of India (2001): "IRDP Assistance and Participation in Public Works 1999-2000", Report No. 467(55/1.0/8), National Sample Survey Organisation, Ministry of Statistics and Programme Implementation, New Delhi.

## ಕೋಷ್ಟಕ 10.12

ವಿವಿಧ ಕುಟುಂಬಗಳ ಕಲ್ಯಾಣ ಕಾರ್ಯಕ್ರಮಗಳ ಫಲಾನುಭವಿಗಳ ಹಂಚಿಕೆ  
ಜುಲೈ 1993 - ಜೂನ್ 1994

ಕುಟುಂಬಗಳ ವಿಧ	ಪ್ರತಿ ಸಾವಿರ ಕುಟುಂಬಗಳು					
	ಕೃಷಿಯೇತರ ಚಟುವಟಿಕೆಯಲ್ಲಿ ಸ್ವಯಂ ಉದ್ಯೋಗ	ಕೃಷಿ ಕಾರ್ಮಿಕರು	ಇತರ ಕಾರ್ಮಿಕರು	ಕೃಷಿ ಚಟುವಟಿಕೆಯಲ್ಲಿ ಸ್ವಯಂ ಉದ್ಯೋಗ	ಇತರರು	ಒಟ್ಟು
ಕಳೆದ 5 ವರ್ಷಗಳಲ್ಲಿ ಐ.ಆರ್.ಡಿ.ಪಿ ಕಾರ್ಯಕ್ರಮಗಳಲ್ಲಿ ಸಹಾಯ ಪಡೆದವರು						
ಕರ್ನಾಟಕ	51	55	75	74	46	61
ಅಖಿಲ ಭಾರತ	48	54	61	54	39	52
ಕಳೆದ 365 ದಿನಗಳಲ್ಲಿ ಲೋಕೋಪಯೋಗಿ ಕಾರ್ಯಕ್ರಮಗಳಲ್ಲಿ ಭಾಗವಹಿಸಿದವರ ಸಂಖ್ಯೆ						
ಕರ್ನಾಟಕ	10	11	23	10	14	12
ಅಖಿಲ ಭಾರತ	25	33	50	22	23	29

ಮೂಲ: Government of India (2001): "IRDP Assistance and Participation in Public Works 1999-2000", Report No. 467(55/1.0/8), National Sample Survey Organisation, Ministry of Statistics and Programme Implementation, New Delhi.

## ಕೋಷ್ಟಕ 10.13

ಕುಟುಂಬದ ಗುಂಪುಗಳ ಅನುಗುಣವಾಗಿ ಕಲ್ಯಾಣ ಕಾರ್ಯಕ್ರಮಗಳ ಫಲಾನುಭವಿಗಳ ಹಂಚಿಕೆ 1999-2000

ಕುಟುಂಬಗಳ ವಿಧ	ಪ್ರತಿ ಸಾವಿರ ಕುಟುಂಬಗಳಿಗೆ			
	ಪರಿಶಿಷ್ಟ ಪಂಗಡ	ಪರಿಶಿಷ್ಟ ಜಾತಿ	ಇತರರು	ಒಟ್ಟು
ಕಳೆದ 5 ವರ್ಷಗಳಲ್ಲಿ ಐ.ಆರ್.ಡಿ.ಪಿ ಕಾರ್ಯಕ್ರಮಗಳಲ್ಲಿ ಸಹಾಯ ಪಡೆದವರು				
ಕರ್ನಾಟಕ	41	75	60	61
ಅಖಿಲ ಭಾರತ	73	61	45	52
ಕಳೆದ 365 ದಿನಗಳಲ್ಲಿ ಲೋಕೋಪಯೋಗಿ ಕಾರ್ಯಕ್ರಮಗಳಲ್ಲಿ ಭಾಗವಹಿಸಿದವರ ಸಂಖ್ಯೆ				
ಕರ್ನಾಟಕ	16	10	12	12
ಅಖಿಲ ಭಾರತ	51	32	24	29

ಮೂಲ: Government of India (2001): "IRDP Assistance and Participation in Public Works 1999-2000", Report No. 467(55/1.0/8), National Sample Survey Organisation, Ministry of Statistics and Programme Implementation, New Delhi.

### ಆ. ಆಹಾರ ಭದ್ರತೆ:

ಆಹಾರ ಭದ್ರತೆಯನ್ನು ಒದಗಿಸುವುದು ಮತ್ತು ಅಗತ್ಯ ವಸ್ತುಗಳನ್ನು ಪ್ರಮುಖವಾಗಿ ಕಡುಬಡವರಿಗೆ ರಿಯಾಯಿತಿ ದರಗಳಲ್ಲಿ ದೊರೆಯುವಂತೆ ವ್ಯವಸ್ಥೆ ಮಾಡುವುದು ಹಾಗೂ ಗ್ರಾಹಕರ ಹಿತರಕ್ಷಣೆ ಕಾಪಾಡುವುದು ಮತ್ತು ಅವರಿಗೆ ದೊರಕುವ ಸೌಲಭ್ಯಗಳ ಬಗ್ಗೆ ಸರ್ಕಾರವು ಈ ಕೆಳಕಂಡ ನೀತಿಯನ್ನು ರೂಪಿಸಿದೆ.

➤ ಅಂತ್ಯೋದಯ ಅನ್ನ ಯೋಜನೆ ಪಡಿತರ ಚೀಟಿ: ಈ ಪಡಿತನ ಚೀಟಿಯನ್ನು ಗ್ರಾಮೀಣ ಹಾಗೂ ಪಟ್ಟಣ ಪ್ರದೇಶದ ಅತೀ ಕಡು ಬಡ ಕುಟುಂಬಗಳಿಗೆ ನೀಡಲಾಗುತ್ತಿದೆ. ಈ ಯೋಜನೆಯಡಿಯಲ್ಲಿ ಈಗಾಗಲೇ ಗುರುತಿಸಲಾದ 4,79,700 ಕುಟುಂಬಗಳಿಗೆ ಪಡಿತನ ಚೀಟಿಗಳನ್ನು ನೀಡಲಾಗಿದೆ. ಕೇಂದ್ರ ಸರ್ಕಾರದ ನಿರ್ದೇಶನದ ಮೇರೆಗೆ ಇನ್ನೂ ಹೆಚ್ಚಿನ 2,40,000 ಕುಟುಂಬಗಳಿಗೆ ಸದರಿ ಯೋಜನೆಯಡಿಯಲ್ಲಿ 2ನೇ ಹಂತದಲ್ಲಿ ಪಡಿತರ ಚೀಟಿಗಳನ್ನು ಹಂಚಲಾಗಿದೆ ಹಾಗೂ 2,30,300 ಪಡಿತರ ಚೀಟಿದಾರರನ್ನು 3ನೇ ಹಂತದಲ್ಲಿ ಗುರುತಿಸುವ ಕಾರ್ಯವು ಪ್ರಗತಿಯಲ್ಲಿದೆ.

➤ ಹಳದಿ ಪಡಿತರ ಚೀಟಿ: ಈ ಪಡಿತರ ಚೀಟಿಗಳನ್ನು ಗ್ರಾಮೀಣ ಪ್ರದೇಶಗಳಲ್ಲಿ ವಾರ್ಷಿಕ ವರಮಾನ ರೂ.12,000/- ಹಾಗೂ ಅದಕ್ಕಿಂತ ಕಡಿಮೆ ಇರುವ ಕುಟುಂಬಗಳಿಗೆ ಮತ್ತು ಪಟ್ಟಣ ಪ್ರದೇಶಗಳಲ್ಲಿ ವಾರ್ಷಿಕ ವರಮಾನ ರೂ.17,000/- ಹಾಗೂ ಅದಕ್ಕಿಂತ ಕಡಿಮೆ ಇರುವ ಕುಟುಂಬಗಳಿಗೆ ನೀಡಲಾಗುತ್ತಿದೆ.

### ಇ. ಸಾಮಾಜಿಕ ಭದ್ರತೆ

ಯಾವುದೇ ಬೆಂಬಲವಿಲ್ಲದೆ ಪರಿತ್ಯಜಿಸಲ್ಪಟ್ಟ ವ್ಯಕ್ತಿಗಳ, ಅಂಗವಿಕಲರ ಹಾಗೂ ಹಿರಿಯರ ಕಲ್ಯಾಣಕ್ಕಾಗಿ ಹಲವಾರು ಸಾಮಾಜಿಕ ಕಾರ್ಯಕ್ರಮಗಳನ್ನು ಅನುಷ್ಠಾನಗೊಳಿಸಲಾಗುತ್ತಿದೆ.

➤ ಮಾಹೆಯಾನ 125 ರೂ.ಗಳ ಆರ್ಥಿಕ ಸಹಾಯವನ್ನು ಅಂಗವಿಕಲರಿಗೆ ನೀಡಲಾಗುತ್ತಿದೆ. 2004-05 ರಲ್ಲಿ (ಸೆಪ್ಟೆಂಬರ್ 2004ರ ವರೆಗೆ) 27.93 ಕೋಟಿ ರೂ.ಗಳನ್ನು 3.52 ಲಕ್ಷ ಫಲಾನುಭವಿಗಳಿಗೆ ವಿತರಿಸಲಾಗಿದೆ.

➤ 65 ವರ್ಷಗಳಿಗಿಂತ ಅಧಿಕ ವಯಸ್ಸಾದ ಹಾಗೂ ಯಾವುದೇ ಆಸರೆಯಿಲ್ಲದ ಹಿರಿಯರಿಗೆ ಮಾಹೆಯಾನ

100 ರೂ.ಗಳ ವೃದ್ಧಾಪ್ಯ ವೇತನವನ್ನು ಪಾವತಿಸಲಾಗುತ್ತಿದೆ. 2004-05ನೇ ಸಾಲಿನಲ್ಲಿ ಸೆಪ್ಟೆಂಬರ್ 2004ರ ಅಂತ್ಯದವರೆಗೆ 4.66 ಲಕ್ಷ ಫಲಾನುಭವಿಗಳಿಗೆ 28.49 ಕೋಟಿ ರೂ.ಗಳನ್ನು ಪಾವತಿಸಲಾಗಿದೆ.

➤ ನಿರಾಶ್ರಿತ ವಿಧವೆಯರಿಗೆ ಮಾಹೆಯಾನ 100 ರೂ.ಗಳ ಆರ್ಥಿಕ ಸಹಾಯವನ್ನು ಪಾವತಿಸಲಾಗುತ್ತಿದೆ. 2004-05 ನೇ ಸಾಲಿನಲ್ಲಿ (ಸೆಪ್ಟೆಂಬರ್ 2004ರ ವರೆಗೆ) 38.66 ಕೋಟಿ ರೂ.ಗಳನ್ನು 6.13 ಲಕ್ಷ ಫಲಾನುಭವಿಗಳಿಗೆ ಪಾವತಿಸಲಾಗಿದೆ.

ಕಾರ್ಯಕ್ರಮವಾರು ವೆಚ್ಚ ಹಾಗೂ ಫಲಾನುಭವಿಗಳ ವಿವರಗಳನ್ನು ಅನುಬಂಧ 9.16 ರಲ್ಲಿ ಕೊಡಲಾಗಿದೆ.

### ನೀರೆ ಹಾಗೂ ಪರಿಶೋಧಕ ವಿತರಣೆ :

ಹಸಿರು ವರ್ಣದ ಕಾರ್ಡುಗಳನ್ನು ಹೊಂದಿರುವ ಜನರಿಗೆ ರಿಯಾಯಿತಿ ದರದಲ್ಲಿ ನೀರೆ ಹಾಗೂ ಧೋತರಗಳನ್ನು ವಿತರಿಸುವ ಯೋಜನೆಯನ್ನು 2ನೇ ಅಕ್ಟೋಬರ್, 1985ರಿಂದ ಅನುಷ್ಠಾನಗೊಳಿಸಲಾಗಿದೆ. ಭೂರಹಿತ ಕೃಷಿ ಕಾರ್ಮಿಕರು, ಗ್ರಾಮೀಣ ಕುಶಲಕರ್ಮಿಗಳು, ಸಣ್ಣ ಹಾಗೂ ಅತಿಸಣ್ಣ ಹಿಡುವಳಿದಾರರು, ವೃದ್ಧಾಪ್ಯ ವೇತನ ಹಾಗೂ ವಿಧವಾ ವೇತನ ಫಲಾನುಭವಿಗಳು ಮತ್ತು ತೋಟಗಾರಿಕೆ ಕಾರ್ಮಿಕರು ಈ ಸೌಲಭ್ಯವನ್ನು ಪಡೆಯುತ್ತಾರೆ. ಇದಲ್ಲದೆ ಕೊಳಚೆ ಪ್ರದೇಶಗಳಲ್ಲಿ ವಾಸಿಸುವ ಕುಟುಂಬಗಳಿಗೂ ಸಹ ಈ ಸೌಲಭ್ಯವನ್ನು ವಿಸ್ತರಿಸಲಾಗಿದೆ. 2004-05ನೇ ಸಾಲಿನ (ಡಿಸೆಂಬರ್ 2004 ರವರೆಗೆ) 2.13 ಕೋಟಿ ರೂ.ಗಳಲ್ಲಿ 2.30 ಲಕ್ಷ ನೀರೆ ಹಾಗೂ ಧೋತರಗಳನ್ನು ಪ್ರತಿ ಒಬ್ಬರಿಗೆ ಒಂದರಂತೆ ಹಂಚಲಾಗಿದೆ.

### ಹೆರಿಗೆ ಭತ್ಯೆ

ರಾಷ್ಟ್ರೀಯ ಹೆರಿಗೆ ಭತ್ಯೆ ಸೌಲಭ್ಯ ಯೋಜನೆಯನ್ವಯ ಒಟ್ಟಾರೆಯಾಗಿ 500 ರೂ.ಗಳನ್ನು ಮೊದಲನೇ ಹಾಗೂ ಎರಡನೇ ಶಿಶುವಿನ ಪ್ರಸವದ ಪೂರ್ವ ಹಾಗೂ ನಂತರದ ಅವಧಿಗಳನ್ನೊಳಗೊಂಡಂತೆ ಮೂರು ತಿಂಗಳುಗಳಿಗೆ ಮಾತ್ರ ಪ್ರಸವದ 2-8 ವಾರದೊಳಗೆ ಪ್ರಸವದ ಮೊದಲು ಕೊಡುವಂತೆ ಆಗಸ್ಟ್ 1998 ರಿಂದ ಜಾರಿಗೊಳಿಸಲಾಗಿದೆ. 2003-04 ರಲ್ಲಿ 1.75 ಕೋಟಿ ರೂ.ಗಳನ್ನು 34,000 ಫಲಾನುಭವಿಗಳಿಗೆ ಖರ್ಚು ಮಾಡಲಾಗಿದೆ. ಪ್ರಸಕ್ತ ಸಾಲಿನಲ್ಲಿ ಅಕ್ಟೋಬರ್ 2004ರ ಅಂತ್ಯದವರೆಗೆ 0.68 ಕೋಟಿ ರೂಪಾಯಿಗಳನ್ನು 15,000 ಫಲಾನುಭವಿಗಳಿಗೆ ವೆಚ್ಚ ಮಾಡಲಾಗುವುದು.

## ಆರೋಗ್ಯ:

ಕೃಷಿ ಸಹಕಾರ ಸಂಘಗಳ ಸದಸ್ಯರುಗಳಿಗೆ ಉಪಯೋಗವಾಗುವ ನಿಟ್ಟಿನಲ್ಲಿ 2003 ರಲ್ಲಿ ಆರೋಗ್ಯ ವಿಮಾ ಕಾರ್ಯಕ್ರಮ ಪ್ರಾರಂಭವಾಗಿದ್ದು, ಈ ಕಾರ್ಯ ಕ್ರಮದನ್ವಯ ಕೃಷಿ ಸಹಕಾರ ಸಂಘಗಳ ಸದಸ್ಯರುಗಳಿಗೆ ವಾರ್ಷಿಕ ರೂ.60 ಪಾವತಿ ಮಾಡುವುದರ ಮೂಲಕ ಈ ಯೋಜನೆಯ ಪ್ರಯೋಜನ ಪಡೆಯಬಹುದಾಗಿದೆ. ಈ ಯೋಜನೆ ಅನುಷ್ಠಾನಕ್ಕಾಗಿ ಸುಮಾರು 137 ಆಸ್ಪತ್ರೆಗಳನ್ನು ಗುರುತಿಸಲಾಗಿದ್ದು, ಈ ಯೋಜನೆಯನ್ವಯ ಸುಮಾರು 1600 ವಿವಿಧ ರೋಗರುಜಿನಗಳಿಗೆ ಸೂಕ್ತ ಚಿಕಿತ್ಸೆ ನೀಡಲಾಗುವುದು.

2003-04ರಲ್ಲಿ ಸುಮಾರು 14 ಲಕ್ಷ ಸದಸ್ಯರುಗಳು ಈ ಯೋಜನೆಯಡಿ ನೋಂದಾಯಿಸಿಕೊಂಡಿದ್ದು, 2004-05ರಲ್ಲಿ ಸದಸ್ಯತ್ವವು 20 ಲಕ್ಷಕ್ಕೇರಿದೆ. ಜನವರಿ 2005ರ ತನಕ 64311 ಸದಸ್ಯರುಗಳು ಈ ಯೋಜನೆಯಡಿ ಚಿಕಿತ್ಸಾ ಸೌಲಭ್ಯವನ್ನು ಪಡೆದಿದ್ದು, 17149 ಸದಸ್ಯರುಗಳು ಶಸ್ತ್ರ ಚಿಕಿತ್ಸೆ ಸೌಲಭ್ಯವನ್ನು ರೂ.21.16 ಕೋಟಿ ವೆಚ್ಚದಲ್ಲಿ ಪಡೆದಿರುತ್ತಾರೆ.

## ಮಹಿಳೆಯರ ಸಬಲೀಕರಣ:

ರಾಜ್ಯದ ಮಹಿಳೆಯರು ಅಭಿವೃದ್ಧಿ ಪ್ರಕ್ರಿಯೆಯಲ್ಲಿ ಹೆಚ್ಚಾಗಿ ತೊಡಗಿಸಿಕೊಳ್ಳುವುದರ ಬಗ್ಗೆ ಹೆಚ್ಚಿನ ಒತ್ತನ್ನು ನೀಡಲಾಗಿದೆ. ಈ ದಿವಸದಲ್ಲಿ ರಾಜ್ಯವು ಮಹಿಳೆಯರಿಗೆ ಶಿಕ್ಷಣ ಹಾಗೂ ವೃತ್ತಿಪರ ತರಬೇತಿ ನೀಡುವ ಮೂಲಕ ಮಹಿಳೆಯರ ಸಬಲೀಕರಣಕ್ಕಾಗಿ ಸೂಕ್ತ ಕ್ರಮಗಳನ್ನು ತೆಗೆದುಕೊಂಡಿದೆ. ಕಳೆದ 3 ಆರ್ಥಿಕ ಸಮೀಕ್ಷೆ ವರದಿಗಳಲ್ಲಿ ಈ ದಿವಸದಲ್ಲಿ ಮಾಡಲಾದ ಸಾಧನೆಯನ್ನು ವಿವರವಾಗಿ ದಾಖಲು ಮಾಡಿಕೊಳ್ಳಲಾಗಿದೆ.

ಸರ್ಕಾರವು ಕೈಗೊಂಡಿರುವ ವಿವಿಧ ಕಾರ್ಯಕ್ರಮಗಳಲ್ಲಿ 2000 ಇಸವಿಯಲ್ಲಿ ಪ್ರಾರಂಭಿಸಿರುವ ಸ್ತ್ರೀಶಕ್ತಿ ಕಾರ್ಯಕ್ರಮವು ಗ್ರಾಮೀಣ ಮಹಿಳೆಯರ ಮೇಲೆ ಸಾಮಾಜಿಕ ಒಗ್ಗೂಡುವಿಕೆ, ಆರ್ಥಿಕ ಅಭಿವೃದ್ಧಿ ಹಾಗೂ ಲಿಂಗ ಜಾಗೃತಿಗಳ ಬಗ್ಗೆ ತೀವ್ರ ಪ್ರಭಾವ ಬೀರಿರುತ್ತದೆ.

- \* ಈ ಯೋಜನಾ ಕಾರ್ಯಕ್ರಮವು ಬಡ ಭೂರಹಿತ ಕೃಷಿ ಕುಟುಂಬಗಳ, ಪರಿಶಿಷ್ಟ ಜಾತಿ ಮತ್ತು ಪರಿಶಿಷ್ಟ ಪಂಗಡಗಳಿಗೆ ಸೇರಿದ ಕುಟುಂಬಗಳ ಹಾಗೂ ಮಧ್ಯವ್ಯಸನಿ ಅಥವಾ ಅಂಗವಿಕಲಾಂಗರುಗಳ ಕುಟುಂಬಗಳಿಗೆ ಸೇರಿದ ಮಹಿಳೆಯರ ಮೇಲೆ ಈ ಯೋಜನೆಯ ಗುರಿಯಾಗಿರುತ್ತದೆ.

\* ರಾಜ್ಯದ ಸುಮಾರು 40300 ಅಂಗನವಾಡಿ ಕೇಂದ್ರಗಳ ವಿಸ್ತೃತ ಜಾಲಗಳ ಮೂಲಕ ಮಹಿಳೆಯರ ಸ್ವಸಹಾಯ ಗುಂಪುಗಳನ್ನು ರಚಿಸಲಾಗಿದೆ. ಈ ಯೋಜನೆಯನ್ನು ಒಟ್ಟು 3 ಹಂತಗಳಲ್ಲಿ ಅನುಷ್ಠಾನಗೊಳಿಸಲಾಗುತ್ತಿದೆ. ಪ್ರಥಮ ಹಂತದಲ್ಲಿ ಸ್ವಸಹಾಯ ಗುಂಪುಗಳಿಗೆ ಸೇರಿದ ಸದಸ್ಯರುಗಳಿಗೆ ಕಾರ್ಯ ಕ್ರಮಗಳ ಬಗ್ಗೆ ಸೂಕ್ತ ತಿಳಿವಳಿಕೆ ನೀಡುವುದಕ್ಕೆ ಸಂಬಂಧಿಸಿರುತ್ತದೆ. ಎರಡನೆ ಹಂತದಲ್ಲಿ ಸದಸ್ಯರುಗಳಿಗೆ ಲಿಂಗ, ಸಂಭಾಷಣಾ ನಿಮಿಷ, ನಾಯಕತ್ವದ ಗುಣಗಳು ಹಾಗೂ ಲೆಕ್ಕಪತ್ರ ಬಗ್ಗೆ ತರಬೇತಿಯನ್ನು ಸ್ವಸಹಾಯ ಗುಂಪುಗಳು ಸುಮಾರು 11 ಲಕ್ಷ ಸದಸ್ಯರುಗಳಿಗೆ ಹಾಗೂ 40 ಸಾವಿರ ಅಂಗನವಾಡಿ ಕಾರ್ಯಕರ್ತರುಗಳಿಗೆ ತರಬೇತಿ ನೀಡಲು ಉದ್ದೇಶಿಸಿದ್ದು, ಈತನಕ 67,093 ಸ್ವಸಹಾಯ ಗುಂಪುಗಳಿಗೆ ಲೆಕ್ಕಪತ್ರಗಳ ತರಬೇತಿ ನೀಡಲಾಗಿದ್ದು, 58,046 ಸ್ವಸಹಾಯ ಗುಂಪುಗಳಿಗೆ ಸಾಲ ನಿರ್ವಹಣೆಯ ಬಗ್ಗೆ ಹಾಗೂ 45,177 ಸ್ವಸಹಾಯ ಗುಂಪುಗಳಿಗೆ ಸಾಮಾಜಿಕ ಸಮಸ್ಯೆಗಳ ಬಗ್ಗೆ ತರಬೇತಿ ನೀಡಲಾಗಿದೆ.

\* ಮಹಿಳಾ ಮತ್ತು ಮಕ್ಕಳ ಅಭಿವೃದ್ಧಿ ಇಲಾಖೆಯು ಒಟ್ಟು 76,355 ಸ್ವಸಹಾಯ ಗುಂಪುಗಳಿಗೆ ರೂ.38.18 ಕೋಟಿ ಸಹಾಯ ಧನವನ್ನು ಆವೃತ ನಿಧಿಯಾಗಿ ನೀಡಲಾಗಿದೆ. ಇದರ ಹೊರತಾಗಿ ಗ್ರಾಮೀಣಾಭಿವೃದ್ಧಿ ಮತ್ತು ಪಂಚಾಯತ್ ರಾಜ್ ಇಲಾಖೆಯು ರೂ.5.69 ಕೋಟಿ ಅನುದಾನವನ್ನು 7634 ಸ್ವಸಹಾಯ ಗುಂಪುಗಳಿಗೆ ಸ್ಪರ್ಧಾ ಜಯಂತಿ ಗ್ರಾಮ ಯೋಜನೆಯ ಅಡಿಯಲ್ಲಿ ಸಹಾಯ ಧನವನ್ನು ನೀಡಲಾಗಿದೆ.

\* ಮಾರ್ಚ್ 2002ತನಕ 44,609 ಸ್ತ್ರೀಶಕ್ತಿ ಗುಂಪುಗಳಿಗೆ ಅಕ್ಷರ ದಾಸೋಹ ಯೋಜನೆ, ಕೋಳಿಸಾಕಣೆ, ಹೈನುಗಾರಿಕೆ, ಸಿದ್ಧ ಉಡುಪುಗಳು, ಪೆಟ್ಟಿ ಅಂಗಡಿಗಳು, ನೈಸರ್ಗಿಕ ಗೊಬ್ಬರ ತಯಾರಿಕೆ, ಚಾಪೆ ಹೆಣೆಯುವಿಕೆ, ಉಪ್ಪಿನಕಾಯಿ ಮತ್ತು ಹವ್ಯಕ ತಯಾರಿಸುವಂತಹ ಆದಾಯ ತರುವ ಕಾರ್ಯಗಳನ್ನು ಕೈಗೆತ್ತಿಕೊಳ್ಳಲಾಗಿದೆ.

2001-02ರಲ್ಲಿ ವರದಕ್ಷಿಣೆ ಹಾಗೂ ಲೈಂಗಿಕ ಕಿರುಕುಳ, ಮನೆಗಲಸದಿಂದ ಕಿರುಕುಳಕ್ಕೊಳಗಾದ ಮಹಿಳೆಯರ ಪುನರ್ವಸತಿಗಾಗಿ ಸಾಂತ್ವನ ಕಾರ್ಯಕ್ರಮವನ್ನು ಅನುಷ್ಠಾನಗೊಳಿಸಲಾಗುತ್ತಿದ್ದು, ಅದರನ್ವಯ ಕಾನೂನು ಸಹಾಯ ಆರ್ಥಿಕ ಸಹಾಯ ತಾತ್ಕಾಲಿಕ ಆಶ್ರಯ ಹಾಗೂ ತರಬೇತಿ ನೀಡುವುದು ಒಳಗೊಂಡಿರುತ್ತದೆ. ಈ ಯೋಜನೆಯು ರಾಜ್ಯಾದ್ಯಂತ 27 ಜಿಲ್ಲೆಗಳಲ್ಲಿ ಹಾಗೂ 18 ಆಯ್ದ ತಾಲೂಕುಗಳಲ್ಲಿ

ಅನುಷ್ಠಾನವಾಗಿದೆ. ಈ ಯೋಜನೆಯಡಿ 2003-04ರಲ್ಲಿ ಸರ್ಕಾರವು ರೂ.50 ಲಕ್ಷ ವೆಚ್ಚದಲ್ಲಿ 5486 ಫಲಾನುಭವಿಗಳಿಗೆ ಸಹಾಯ ನೀಡಲಾಗಿದೆ.

ಕರ್ನಾಟಕ ರಾಜ್ಯವು ಲಿಂಗನ್ಯಾಯ ಹಾಗೂ ಮಹಿಳಾ ಕಲ್ಯಾಣಕ್ಕೆ ಸಂಭಂದಿಸಿದಂತೆ ಕಾರ್ಯಕ್ರಮಗಳನ್ನು ರೂಪಿಸುವಲ್ಲಿ ಮುಂದೆಕೊಡಬಯ್ಯುತ್ತದೆ. ಮಹಿಳಾ ಮತ್ತು ಮಕ್ಕಳ ಅಭಿವೃದ್ಧಿ ಇಲಾಖೆಯು 1995-96ರಲ್ಲಿ ಕರ್ನಾಟಕ ಮಹಿಳಾ ಅಭಿವೃದ್ಧಿ ಯೋಜನೆಯನ್ನು ಪ್ರಾರಂಭಿಸಿದ್ದು, ಇದರನ್ವಯ ಮಹಿಳೆಯರಿಗೆ ಸಮಾನತೆ ಹಾಗೂ ಮಹಿಳೆಯನ್ನು ಅಭಿವೃದ್ಧಿ ಪ್ರಕ್ರಿಯೆಯಲ್ಲಿ ತೊಡಗಿಸಿಕೊಳ್ಳಲು ಸಾಧ್ಯವಾಗುತ್ತದೆ. ಈ ಯೋಜನಾ ಕಾರ್ಯಕ್ರಮದನ್ವಯ ಸರ್ಕಾರದಿಂದ ಅನುಷ್ಠಾನಗೊಳ್ಳುತ್ತಿರುವ ವಿವಿಧ ಫಲಾನುಭವಿ ಆಧಾರಿತ ಹಾಗೂ ಉದ್ಯೋಗ ಸೃಷ್ಟನೆಗೆ ಸಂಭಂದಿಸಿದ ಕಾರ್ಯಕ್ರಮ ಹಾಗೂ ಒಟ್ಟು ವೆಚ್ಚದ 1/30ಷ್ಟನ್ನು ಮಹಿಳೆಯರಿಗೆ ನಿಗದಿಪಡಿಸಿರುತ್ತದೆ. 2003ನೇ ಇಸವಿಯಲ್ಲಿ ಸರ್ಕಾರವು ಈ ಯೋಜನೆಯ ಯಶಸ್ವಿ ಅನುಷ್ಠಾನದ ಸಲುವಾಗಿ ಕರ್ನಾಟಕ ಮಹಿಳಾ ಅಭಿವೃದ್ಧಿ ಕೋಶವನ್ನು ರಚಿಸಿದೆ. ಈಶತನಕ 25 ಇಲಾಖೆಗಳು 220 ಯೋಜನಾ ಕಾರ್ಯಕ್ರಮಗಳನ್ನು ಈ ಯೋಜನೆಯಡಿಯಲ್ಲಿ ಗುರುತಿಸಿದ್ದು, ಅದರನ್ವಯ 2004-05ರಲ್ಲಿ ಒಟ್ಟು ರೂಪಾಯಿ 1756.70 ಕೋಟಿಗಳ ಆಯವ್ಯಯದಲ್ಲಿ ರೂ.905.38 ಕೋಟಿಗಳನ್ನು ಮಹಿಳಾ ಅಭಿವೃದ್ಧಿಗಾಗಿ ಒದಗಿಸಲಾಗಿದೆ.

ಕರ್ನಾಟಕದಲ್ಲಿ ಮಹಿಳಾ ಲೈಂಗಿಕ ಅನುಪಾತವು 1991ನೇ ಜನಗಣತಿಯ ಆಧಾರದಂತೆ ಪ್ರತಿ 1000 ಪುರುಷರಿಗೆ 960 ಮಹಿಳೆಯರಿದ್ದು, 2001 ಜನಗಣತಿಯ ಆಧಾರದನ್ವಯ ಈ ಸಂಖ್ಯೆಯು 965ಕ್ಕೆ ಏರಿರುತ್ತದೆ. ಈ ಅವಧಿಯಲ್ಲಿ ಲೈಂಗಿಕ ಅನುಪಾತವು ರಾಜ್ಯದ 2 ಜಿಲ್ಲೆಗಳಲ್ಲಿ (ಬಾಗಲಕೋಟೆ, ಬೀದರ) ಇಳಿಕೆಯಾಗಿದೆ. ದಕ್ಷಿಣ ಕನ್ನಡ, ಉಡುಪಿ ಹಾಗೂ ಹಾಸನ ಜಿಲ್ಲೆಗಳಲ್ಲಿ ಲೈಂಗಿಕ ಅನುಪಾತವು 1000 ಕ್ಕಿಂತ ಮೇಲೆ ಇದ್ದು, ಅನುಕೂಲಕರವಾಗಿದೆ. ಇದಕ್ಕೆ ವಿರುದ್ಧವಾಗಿ ಬೆಂಗಳೂರು ನಗರ ಜಿಲ್ಲೆಯಲ್ಲಿ ಲೈಂಗಿಕ ಅನುಪಾತವು ಅತೀ ಕಡಿಮೆಯಾಗಿಯುತ್ತದೆ. (908) ದುರದೃಷ್ಟವಶಾತ್ ಒಟ್ಟಾರೆ ಲೈಂಗಿಕ ಅನುಪಾತ ಹೆಚ್ಚಳ ಕಂಡು ಬಂದರೂ ಸಹ 0 - 6 ವರ್ಷದ ಮಕ್ಕಳಲ್ಲಿ ವ್ಯತಿರಿಕ್ತ ಲೈಂಗಿಕ ಅನುಪಾತದ ಗತಿಯನ್ನು ಕಾಣಬಹುದಾಗಿದ್ದು, ಇದು ಕಳವಳಕೀಡುವುದಾದರೆ ವಿಷಯವಾಗಿದೆ. ಈ ವಯಸ್ಸಿನ ಮಕ್ಕಳಲ್ಲಿ ಹೆಚ್ಚುಮಕ್ಕಳ ಸಂಖ್ಯೆಯು 1991ರಲ್ಲಿ ಪ್ರತಿ ಸಾವಿರ ಗಂಡು ಮಕ್ಕಳಿಗೆ 960ರಷ್ಟಿದ್ದು, 2001 ರಲ್ಲಿ ಇದು 946ಕ್ಕೆ ಇಳಿದಿರುತ್ತದೆ. ಈ ಗತಿಯು ಬಾಹ್ಯಾಂತರವಾಗಿದೆ, ಹಾವೇರಿ ಮತ್ತು ಕೊಡಗು ಜಿಲ್ಲೆಗಳನ್ನು ಹೊರತುಪಡಿಸಿ ಉಳಿದ ಜಿಲ್ಲೆಗಳಲ್ಲಿ ಸ್ಪಷ್ಟವಾಗಿ ಕಂಡು ಬರುತ್ತದೆ. ಬೆಳಗಾವಿ ಜಿಲ್ಲೆಯಲ್ಲಿ ಈ ಅನುಪಾತವು ಅತೀ ಕಡಿಮೆಯಾಗಿಯುತ್ತದೆ. (921) ಈ ಸಮಸ್ಯೆಯ ಬಗ್ಗೆ ಸರಿಯಾದ ನೀತಿ ರೂಪಿಸದಿದ್ದಲ್ಲಿ

ಆಗ್ನೇಯ ಭಾರತದಲ್ಲಿ ಸದ್ಯದ ಪರಿಸ್ಥಿತಿಯು ಕರ್ನಾಟಕದಲ್ಲಿ ಮುಂದಿನ ಜನಗಣತಿಯ ಅವಧಿಯಲ್ಲಿ ಮಹಿಳೆಯರ ಸಂಖ್ಯೆಯಲ್ಲಿ ತೀವ್ರ ಇಳಿಕೆಯಾಗುವ ಬಲವಾದ ಸಾಧ್ಯತೆಯನ್ನು ಮನಗಾಣಬಹುದಾಗಿದೆ.

**ಮಕ್ಕಳ ಲಭ್ಯವೃದ್ಧಿ:**

ರಾಜ್ಯ ಸರ್ಕಾರವು ಮಕ್ಕಳನ್ನು ನಿರ್ಲಕ್ಷ್ಯ ಹಾಗೂ ಶೋಷಣೆಯ ವಿರುದ್ಧ ರಕ್ಷಣೆಗಾಗಿ ಮಕ್ಕಳು ಸಾಮಾಜಿಕ ಜೀವನದ ವಿವಿಧ ಆಯಾಮಗಳಲ್ಲಿ ತೊಡಗಿಸಿಕೊಳ್ಳುವ ಮೂಲಕ ಹಲವಾರು ಕಾರ್ಯಕ್ರಮಗಳನ್ನು ತೆಗೆದುಕೊಂಡಿದೆ. ಸಮಗ್ರ ಮಕ್ಕಳ ಅಭಿವೃದ್ಧಿ ಕಾರ್ಯಕ್ರಮವು ಅಂತಹ ಕಾರ್ಯಕ್ರಮಗಳಲ್ಲಿ ಒಂದು ಮಹತ್ವದ ಕಾರ್ಯಕ್ರಮವಾಗಿದೆ. ಈ ಯೋಜನೆಯು 1975ರಲ್ಲಿ ಪೈಲ್ಟ್ ಯೋಜನೆಗಾಗಿ ಮೈಸೂರು ಜಿಲ್ಲೆಯ ಟ.ನರಸಿಮರ ತಾಲ್ಲೂಕಿನಲ್ಲಿ 100 ಅಂಗವಾಡಿ ಕೇಂದ್ರಗಳ ಸ್ಥಾಪನೆಯ ಮೂಲಕ ಆರಂಭಗೊಂಡು ಪ್ರಸಕ್ತ ತನ್ನ ವಿಶ್ವತ ಜಾಲದ ಮೂಲಕ ರಾಜ್ಯದ ಎಲ್ಲಾ ತಾಲ್ಲೂಕುಗಳಲ್ಲಿ 185 ಐ.ಸಿ.ಡಿ.ಎಸ್ ಯೋಜನೆಗಳ ಮೂಲಕ ಈ ಯೋಜನಾ ಕಾರ್ಯಕ್ರಮವು ಅನುಷ್ಠಾನದಲ್ಲಿದೆ. ಈ ಕಾರ್ಯಕ್ರಮವು ಗರ್ಭಿಣಿ ಹಾಗೂ ಸಲಹುವ ತಾಯಂದಿರ ಮೇಲೆ ಹಾಗೂ 6 ವರ್ಷಗಳಿಗಿಂತ ಕಡಿಮೆ ವಯಸ್ಸಿನ ಮಕ್ಕಳ ಮೇಲೆ ಒತ್ತು ನೀಡಲಾಗಿದೆ. ಈ ಕಾರ್ಯಕ್ರಮದ ಪ್ರಮುಖ ಉದ್ದೇಶಗಳು :-

- ಅ) 0-6 ವಯಸ್ಸಿನ ಮಕ್ಕಳಲ್ಲಿ ಪೌಷ್ಟಿಕತೆ ಹಾಗೂ ಆರೋಗ್ಯ ಸ್ಥಾನಮಾನವನ್ನು ಉತ್ತಮಪಡಿಸುವುದು.
- ಆ) ಮಕ್ಕಳಲ್ಲಿ ಮಾನಸಿಕ, ಬೌತಿಕ ಹಾಗೂ ಸಾಮಾಜಿಕ ಅಭಿವೃದ್ಧಿಗಾಗಿ ಸೂಕ್ತ ಅನುಕೂಲತೆಗಳನ್ನು ಕಲ್ಪಿಸುವುದು.
- ಇ) ಶಿಶು ಮರಣ ದರ, ರೋಗಗುಜನ ಅಪೌಷ್ಟಿಕತೆ ಹಾಗೂ ಶಾಲೆಗಳಿಗೆ ಹೋಗದಿರುವಿಕೆ ಇತ್ಯಾದಿಗಳನ್ನು ಕಡಿಮೆಗೊಳಿಸುವುದು.
- ಉ) ಮಕ್ಕಳ ಅಭಿವೃದ್ಧಿಗೆ ಸಂಭಂದಿಸಿದಂತೆ ವಿವಿಧ ಇಲಾಖೆಗಳಲ್ಲಿ ಅನುಷ್ಠಾನಗೊಳ್ಳುತ್ತಿರುವ ಕಾರ್ಯಕ್ರಮಗಳ ಸಮನ್ವಯ.
- ಊ) ಮಹಿಳೆಯರಿಗೆ ಮಕ್ಕಳ ಪೌಷ್ಟಿಕತೆ ಹಾಗೂ ಆರೋಗ್ಯದ ಬಗ್ಗೆ ಸೂಕ್ತ ಶಿಕ್ಷಣವನ್ನು ನೀಡುವುದರ ಮೂಲಕ ಮಹಿಳೆಯರಲ್ಲಿ ಮಕ್ಕಳ ಸಾಮಾನ್ಯ ಆರೋಗ್ಯ ಹಾಗೂ ಪೌಷ್ಟಿಕತೆಯ ಅವಶ್ಯಕತೆಗಳ ಬಗ್ಗೆ ಸಾಮರ್ಥ್ಯವನ್ನು ಹೆಚ್ಚಿಸುವುದು.
- ಋ) ಮಕ್ಕಳ ಅಭಿವೃದ್ಧಿ ಕಾರ್ಯಕ್ರಮವು ಮಕ್ಕಳ ಬದುಕುಳಿಕೆಯನ್ನು ಹೆಚ್ಚಿಸುವುದರಲ್ಲಿ ಹಾಗೂ ಮಕ್ಕಳ ಅಭಿವೃದ್ಧಿಯಲ್ಲಿ ಒಂದು ಪರಿಣಾಮಕಾರಿಯಾದ ಯೋಜನಾ ಕಾರ್ಯಕ್ರಮವಾಗಿರುತ್ತದೆ. ಐ.ಸಿ.ಡಿ.ಎಸ್. ಪ್ರದೇಶಗಳಲ್ಲಿ ಶಿಶು ಮರಣ ದರವು 1975ರಲ್ಲಿ ಪ್ರತಿ ಸಾವಿರಕ್ಕೆ 120 ಇದ್ದು, ಇದು 2000 ಇಸವಿಯಲ್ಲಿ 58ಕ್ಕೆ

ಇಳಿದಿರುತ್ತದೆ. ಮಕ್ಕಳಲ್ಲಿ ಪೌಷ್ಟಿಕಾಂಶದ ಕೊರತೆಯನ್ನು ನೀಗಿಸುವಲ್ಲಿ ಹಾಗೂ ಶಾಲೆಯಿಂದ ಹೊರಗುಳಿಯುವಿಕೆ ದರದಲ್ಲಿ ಕಡಿಮೆ ಮಾಡುವುದರಲ್ಲಿ ಈ ಕಾರ್ಯಕ್ರಮ ಅತೀ ಮಹತ್ವದ ಪಾತ್ರವನ್ನು ವಹಿಸಿದೆ.

**ಸ್ವಲ್ಪಂತ್ರ ಮೌಲ್ಯಮಾಪನದ ಉಪಕ್ರಮ:**

ರಾಜ್ಯ ಸರ್ಕಾರದ ಪ್ರತ್ಯೇಕ ಮೌಲ್ಯಮಾಪನ ಉಪಕ್ರಮವು ಈಗಾಗಲೇ ಬಹಳ ಮಹತ್ವವನ್ನು ಪಡೆದಿದೆ. 2004-05ರಲ್ಲಿ 9 ಪ್ರಮುಖ ಕಾರ್ಯ ಕ್ರಮಗಳ ಮೌಲ್ಯ ಮಾಪನ ಮುಗಿದಿದ್ದು ಅವುಗಳಲ್ಲಿ ಗ್ರಾಮೀಣಾಭಿವೃದ್ಧಿ ಮತ್ತು ಪಂಚಾಯತ್ ರಾಜ್ ಹಾಗೂ ನೀರಾವರಿ ಇಲಾಖೆಗೆ ಸಂಬಂಧಿಸಿದಂತೆ ಪ್ರತಿ 2 ವರದಿಗಳು ಮತ್ತು ಕೃಷಿ ಮತ್ತು ತೋಟಗಾರಿಕೆ, ಸಮಾಜ ಕಲ್ಯಾಣ, ವಾರ್ತಾ, ಪ್ರವಾಸೋದ್ಯಮ ಮತ್ತು ಯುವಜನ ಸೇವೆಗಳು, ನೀರಾವರಿ, ವಾಣಿಜ್ಯ ಮತ್ತು ಕೈಗಾರಿಕೆ ಕ್ರಮವಾಗಿ ಒಂದು ವರದಿಯನ್ನು ಮೌಲ್ಯಮಾಪನ ಸಮನ್ವಯ ಸಮಿತಿಯು ಈ ಕೆಳಗಿನ ಕಾರ್ಯಕ್ರಮಗಳಿಗೆ ಸಂಬಂಧಿಸಿದಂತೆ ಕಾರ್ಯ ನೀತಿಯ ಶಿಫಾರಸ್ಸು ಮಾಡಿರುತ್ತದೆ.

- 1) ಅರಣ್ಯಕ್ಕೆ ಸಂಬಂಧಿಸಿದ ಕೆಲಸಗಳು (ಅರಣ್ಯ ಇಲಾಖೆ)
- 2) ಆಹಾರ ಮತ್ತು ಮೇವು ಅಭಿವೃದ್ಧಿ ಕೆಲಸಗಳು (ಪಶು ಸಂಗೋಪನೆ)
- 3) ಮೈಸೂರು ಸೀಡ್ಸ್ ಸಂಬಂಧಿಸಿದಂತೆ ಕಕೂನ ಉತ್ಪತ್ತಿಗೆ ಬೋನಸ್ ನೀಡುವಂತೆ
- 4) ಮನೆಬೆಳಕು ಉದ್ದೊಗಿನಿ
- 5) ಮಹಿಳೆಯರ ಆರೋಗ್ಯ ರಕ್ಷಣೆ (ಆರೋಗ್ಯ ಮತ್ತು ಕುಟುಂಬ ಕಲ್ಯಾಣ ಇಲಾಖೆ)

**ನೀತಿ ಲವಕೈಕಲೆಗಳ:**

ಕಲ್ಯಾಣ ಕಾರ್ಯಕ್ರಮಗಳನ್ನು ಗುರಿಯಾಗಿರಿಸಿಕೊಳ್ಳುವಿಕೆ:

ವಿವಿಧ ಆರ್ಥಿಕ ಸ್ಥಾನಮಾನಗಳಿಗೆ ಸಂಬಂಧಿಸಿದಂತೆ, ಈ ಹಿಂದಿನ ಭಾಗಗಳಲ್ಲಿ ವಿಷಾದಪಡಿಸಿದ್ದು ಇದು ಎರಡು ರೀತಿಯ ರಕ್ಷಣಾತ್ಮಕ ಕ್ರಮಗಳನ್ನು ನಿರೂಪಿಸುತ್ತವೆ. ಆಸ್ತಿ ಸೃಷ್ಟಿ ಹಾಗೂ ಉದ್ಯೋಗ ಉತ್ಪಾದನಾ ಕಾರ್ಯಕ್ರಮಗಳು ಇಂತಹ ಕಾರ್ಯ ಕ್ರಮದಲ್ಲಿ ಹೆಚ್ಚಿನ ಫಲಾನುಭವಿಗಳನ್ನು ತಲುಪಬೇಕಾದಲ್ಲಿ ಇಂತಹ ಕಾರ್ಯ ಕ್ರಮಗಳಿಗೆ ಸಂಬಂಧಿಸಿದಂತೆ ವೆಚ್ಚವನ್ನು ಕಡಿತಗೊಳಿಸುವ ಕ್ರಮವನ್ನು ಕೈಗೊಳ್ಳಬೇಕಾಗಿದೆ. ಬಡವನ ಹೊರಗುಳಿಯುವಿಕೆಯನ್ನು ಕಡಿಮೆ ಮಾಡುವುದಲ್ಲದೇ, ಬಡವರಲ್ಲದವರನ್ನು ಸೇರಿಕೊಳ್ಳುವಿಕೆಯನ್ನು ಹೊರತುಪಡಿಸುವುದು ಅವಶ್ಯ ಕ್ರಮಗಳಲ್ಲೊಂದಾಗಿದೆ.

**ನೈರ್ಮಲ್ಯ:**

ಈ ವಿಷಯಕ್ಕೆ ಸಂಬಂಧಿಸಿದಂತೆ ಉಳಿದ ಪ್ರಮುಖ ರಾಜ್ಯಗಳಿಗೆ ಹೋಲಿಸಿದಾಗ ಸಾಧನೆಯು ತೃಪ್ತಿಕರವಾಗಿರುವುದಿಲ್ಲ. ಶೇಕಡಾವಾರು ಗ್ರಾಮ ಪಂಚಾಯತಿಗಳಿಗೆ ಶೌಚಾಲಯ ವ್ಯವಸ್ಥೆ ಇಲ್ಲದಿರುವುದು ಗ್ರಾಮೀಣ ಕರ್ನಾಟಕದಲ್ಲಿ ಅತೀ ಹೆಚ್ಚಿನದ್ದಾಗಿದೆ. ಈ ಕಾರಣದಿಂದಾಗಿ ಜನರ ಆರೋಗ್ಯ ಮಟ್ಟದ ಮೇಲೆ ದುಷ್ಪರಿಣಾಮ ಬೀರುವ ಸಾಧ್ಯತೆಗಳು ಹೆಚ್ಚಾಗಿದೆ. ಆದ್ದರಿಂದ ಈ ಸಮಸ್ಯೆಗಳನ್ನು ಬಗೆಹರಿಸುವ ದಿಸೆಯಲ್ಲಿ ಸೂಕ್ತ ಬದಲಾವಣೆ ಮಾಡುವುದು ಮಾನವ ಅಭಿವೃದ್ಧಿ ವಿಚಾರದಲ್ಲಿ ಮಹತ್ವವೆನಿಸುತ್ತದೆ.

# 1

## ECONOMIC SITUATION 2004-05

The year saw State's economy registering a strong performance buoyed by monsoons that were considerably more favourable than in the previous three years. Some parts of the State however had no respite from the continued drought conditions. Out of 176 taluks, as many as 98 (about 56 per cent) recorded sub normal rainfall. During the current year, reservoirs have recorded far better storage than in previous years. In areas which recorded subnormal rainfall, drought relief in the form of drinking water supply and employment opportunities have been provided.

During the pre-monsoon season of 2004 the State as a whole received a mean rainfall of 241 mms which is 74 per cent more than the seasonal normal rainfall of 138 mms. 166 taluks recorded normal and above normal rainfall during the pre-monsoon and 136 taluks recorded normal and above normal rainfall during the South-West monsoon, in 2004.

The State normally should receive 1139 mms of rainfall upto the end of December, whereas the actual rainfall during this period was only 1096 mms. 4 per cent less than normal. The South-West monsoon recorded 9 per cent less rainfall than normal.

The area covered by crops during kharif was 72.24 lakh hectares against the annual target of 69 lakh hectares. The anticipated food grain production was 108.30 lakh metric tonnes against the target of 108.17 lakh metric tonnes, a marginal difference only.

### 1. Growth Rate

The State, has always been maintaining a fair rate of growth of the economy, commensurate with its developmental policies and programmes. 2004-05 is the third year of the 10<sup>th</sup> Plan Period. The Planning Commission's target of 10.1 per cent annual growth rate for the State is over ambitious. Nevertheless the State has registered a remarkable 7.8 per cent growth rate of Gross State Domestic Product, which is higher than the anticipated growth rate of 6.9 per cent at all India level.

The primary sector consists of agriculture, forestry and logging, fishing and mining and quarrying. The advance estimate of Gross State Domestic Product growth in the agricultural sector is 6.7 per cent. During 2003-04 it was (-)5Per cent as a direct consequence of 3 consecutive drought years. Good early monsoons gave an impetus to agricultural growth during the year which resulted in a considerable improvement in the production of all crops, and triggered an upsurge in the growth rate.

The estimated growth in GSDP at constant prices for 'manufacturing, construction and electricity' sector is 6.5 percent during 2004-05. The growth in construction is expected to decline by 0.5 per cent during 2004-05. mainly on account of a 34 per cent increase in the steel prices, which is used as one of the deflators and also reduction of expenditure in respect of departmental enterprises



to the extent of 26 per cent. At current prices, the growth in this sector would be 11.3 per cent.

The growth in value added during 2004-05 is 8.8 per cent, 1.2 percentage more compared to 7.6 per cent in 2003-04. The manufacturing industry accounts for the bulk (i.e 70 per cent) of the secondary sector.

Under the manufacturing sector the general index of sixteen industry groups from April-December 2004 is at par with the general index of the corresponding period of the previous year. In the first 3 quarters of the current year out of sixteen groups, eight groups show a positive growth rate compared to the previous year. Manufacture of metal products & parts show the highest growth of 30.83% followed by Manufacture of non-metallic mineral products (26.94%), other manufacturing industries (23.65%) & rubber, plastic, petroleum & coal products (20.97%).

According to the latest trends observed, the tertiary sector is expected to grow at the level of 2002-03, i.e by 9 percent at constant prices. This is due to the anticipated stagnancy and only marginal increase in the export of software and software services. The growth in respect of this sector at current prices is estimated to be 12 per cent.

## 2. State Budget

The State budget for 2004-05 anticipates an expenditure of Rs.31591.88 crores, an increase of 3.44 per cent over Rs.30541.15 crores of fiscal year 2003-04. Receipts are likely to go up by 6.63 per cent over the previous year, while there is a decrease in capital receipts by 21.38 per cent. The State's share in the Central taxes is expected to increase by 15.95 per cent.

The increase in the per capita development expenditure is 3.50 per cent. The share of developmental expenditure in the total is 54.72 per cent compared to 54.05 in 2003-04.

The Annual Plan outlay for 2004-05 under State sector is Rs.12322.92 crores against the revised expenditure of Rs.10083.51 crores. 72.35 per cent of the plan outlay in 2004-05 is allocated to economic services comprising irrigation and energy among others. Irrigation accounts for 24.54 per cent and energy for 22.02. The investment envisaged in the irrigation sector under plan and non plan is Rs.3026.38 crores. In 2004-05, the outlay on agricultural and allied services was 6.76 per cent, on transport and communication 11.25 per cent and on social services 26.70 per cent.

In 2004-05, the annual plan outlay on Centrally sponsored and Central sector schemes is Rs.988 crores.

## 3. Population

The 2001 Census results reveal that the State's population is 529 lakhs as against 449.77 lakhs a decade ago, with a density of 275 per sq. km. The male and female population was 269 lakhs and 260 lakhs respectively. The decennial growth is 17.25 per cent. The urban and rural growth rate composition is 28.85 per cent and 12.05 per cent respectively. The proportion of the rural population to the total population is 66.02. By 2011, the state's projected population is 6.25 crores.

## 4. Prices

Single digit inflation rate prevailed during the last 3 – 4 years in the country and continued at 6.5 per cent throughout 2004-05 as per the Wholesale Price Index (WPI). There has been a significant increase in the price indicators for sugar, khandasari and gur (12.15), food articles (7.43) and fuel, power & light, lubricants (7.35). The index numbers of non-food articles, textiles, fibres, edible oils, rubber and plastics have declined compared to the previous year. Increase in index numbers of wholesale prices was at 5.06 per cent compared to 2.64 in the previous year. The inflation rate based on Consumer Price Index (CPI) for industrial workers was 4.17 per cent in November 2004. The increase is by 21 points to

ouch 525 in November 2004 according to the Labour Bureau reports. The State Government plays an important role in the market to stabilise the prices of essential commodities and provide Minimum Support Price (MSP) to safeguard the interest of the farmers and protect them from distress.

## 5. Employment

A comparison of sector wise composition of employment shows that the workforce dependent on the primary sector has slightly increased from 50 per cent to 62.6 per cent. While in the secondary sector the work force registers a decline from 18 to 15.5 per cent. There is an increase in the proportion of employment in the tertiary sector.

Organised sector employment in the state decreased marginally (0.11%) from 18.20 lakhs at the end of March 2004 to 18.18 lakhs at the end of September 2004.

## 6. Poverty and poverty alleviation measures

It is well known that there was a significant decline in the poverty ratio from 33.16 per cent in 1993-94 to 20.04 per cent in 1999-2000. No official estimates of poverty exists beyond 1999-2000.

The state's employment programmes are designed to be self-targeted by fixing wages such that only poor households will participate. Therefore, given the current emphasis on targeting only the poor and the cost-efficiency of programmes, it would be worthwhile to examine the distributional profile of the benefits of these welfare programmes from different perspectives.

In Karnataka as well as all-India, the percentage number of IRDP beneficiary households was higher for land holding households than that for the landless. Distributional profile of household beneficiaries of wage employment programmes across land holding classes was also no better than that of IRDP programmes; in rural Karnataka the

percentage number of beneficiaries in the largest landholding class exceeded that in the landless group.

Asset providing programmes benefited the self-employed in agriculture and other labour households proportionately more than other household types in both rural Karnataka and all-India. Employment generation programmes benefited the needy labour households more than other type of household in Karnataka as well as all-India; but the incidence was relatively less in Karnataka than in India as a whole

## 7. Literacy

The literacy rate is 67.04 per cent – 59.68 per cent in rural and 81.05 per cent in urban areas. Male and female literacy rates are 76.29 per cent, 57.45 per cent respectively. Bangalore has registered the highest literate of 83.91 per cent followed by Dakshina Kannada (83.47 per cent) and Udupi (79.87 per cent), while Raichur accounted for the lowest percentage of literacy (49.54) followed by Gulbarga (50.65).

## 8. Education

Free and compulsory primary education for all children up to 14 years of age is the lofty objective of the 10<sup>th</sup> Five Year Plan. It can best be realised through a strategy that provides basic infrastructure, ensures appointment and in-service training of teachers and curriculum restructuring. Community participation is an essential ingredient of mobilizing children.

The State has a huge network of over 52000 primary and 9051 high schools. About 1.04 crore students are studying in standards I to X. 3.29 lakh is the strength of teachers in primary and secondary Schools. In the last 4 years about 8 lakh children have been restored to the formal schooling system. The State has launched special enrolment drives

under “Chinnara Angala”, “Ba Marali Shalege”, “Cooliyinda Shalege”, “Baa Bale Shalege”. All habitations with a population of over 200 have been provided primary schools.

There are several incentive based schemes to promote universalisation of education especially of girls and SCs/STs. Education is free for all girl students from standards I to XII in government institutions. Text books and uniforms are given free to all girls and SC/STs studying in standards 8 to 10 in government institutions. Free textbooks and uniforms are distributed to all those students in I to VII standards in government institutions, benefiting about 58.29 lakh students. A massive mid day meal programme known as “Akashara Dasoha” targeting all children in government and aided private schools from I to VII standards is under implementation in the State. It has multiple objectives of improving school enrolment, reducing drop out rates and improving the health of children by providing them nutritious food and thereby enhancing their learning abilities. About 66.33 lakh children are under this popular programme. Non-government organizations are also involved in its implementation.

During 2004-05, 337 new high schools have been opened. 6.15 lakh girl and SC/ST children have been provided free uniforms and text books and appointment of 1973 high school science teachers is under way.

A new University was established in Tumkur during 2004-05.

## 9. Health

Female life expectancy is projected at 65.40, while that of the male is 61.70. The crude birth rate and crude death rate are 22.2 and 7.6 respectively. The infant mortality rate is 58. Health services are converged through a wide net work of 1681 primary health centres, 253 community health

centres, 177 hospitals, 24 district hospitals, 581 primary health units, 8143 sub centres and 304 maternity hospitals and 124 urban health centers in the State.

Family welfare is a priority social sector. The strategy is directed towards adoption of family planning methods supported by maternal and child health care. 11.10 lakh children have been immunised.

The department has initiated several significant measures during the year viz. “Citizens’ Charter” have been displayed at all hospitals, “Tele medicine” facilities have been extended to selected hospitals in the State, to decentralize drug distribution 14 drug logistics centers have been established, 15 lakh doses of tissue culture vaccine which is modern, most effective and safe, in place of Neural Tissue Rabies, to treat dog bite cases, have been supplied to Government hospitals, 39 PHCs have been handed over to NGOs and private medical colleges to encourage public-private partnership, 6 new government medical colleges attached to the district hospitals of Shimoga, Belgaum, Mandya, Bidar, Hassan and Raichur have been sanctioned.

## 10. Vulnerable Sections

Several programmes have been formulated for the welfare of the destitutes, disabled and the elderly who otherwise have no support. The financial assistance for the disabled and the elderly has been enhanced to Rs. 125 each per month.

Women’s empowerment is a high focus area for the Government. Under the **Sthree Shakthi** scheme, one lakh Self Help Groups (SHG) have been formed with 14.99 lakh members. Training has been imparted to 72351 women on gender, equity, book keeping, credit management, social issues, communication skills, leadership qualities etc. Many SHGs have begun saving and lending programmes.

## 11. Reforms and E-governance

The State maintained tempo of reform activities including Medium Term Fiscal Plan (MTFP) for the period 2004-05 to 2007-08. The MTFP is a rolling annual document which will provide a perspective of the fiscal situation in the medium term and will also measure actual performances against the stated fiscal targets.

The reform measures undertaken by the State Government are continuous, will augment the revenue resources and compress non productive expenditure. Action has been taken to merge the Survey Settlement and Land Records Department with Revenue Department to provide various records to the public under one roof. Government is shortly launching a programme for electronic storage of maps of all the rural lands and linking the same to the Bhoomi programme. The process of digitising village maps of 30,000 villages is also being taken up.

Stamps and Registration Department has taken up computerization of registration of marriages at the Sub Registrar office level and computerization of firms and societies at the District Registrar's office level.

Panchayat Raj Institutions have been strengthened by transferring Rs. 3100 crores and about 400 schemes and activities from the state sector to the district sector.

## 12. Agriculture and allied sectors

The good pre monsoon rainfall during April & May 2004 unlike in the earlier years helped sowing of early kharif crops in some districts of southern parts of the State. The area covered under kharif was 72.24 lakh hectares against the target of 69 lakh hectares. The rabi season got off to a good start due to receipt of rainfall during the months of September and October 2004. However, subsequently there was a dry spell from the third

week of October 2004 and this has severely affected crops in the northern parts of the State. As against the targeted area of 33.51 lakh hectares, slightly less i.e 32.98 lakh hectares was sown. Food grain production is anticipated to be 108.30 lakh metric tonnes, significantly more than the previous year's achievement of 66.46 lakh metric tonnes. The anticipated production of cotton for 2004-05 is 9.27 metric tonnes compared to 3.13 lakh metric tonnes in the previous year. Production of sugarcane was 270 lakh metric tonnes more than the previous year's production of 158.93 lakh metric tonnes.

Horticulture covers an area of 15.81 lakh hectares in the State with a production of 96 lakh metric tonnes. The horticultural policy focuses on area expansion, dissemination of new technology and production and supply of planting materials. To streamline exports with forward and backward linkages, Agri-Export Zones have been set up for gherkins, rose-onion, flowers and the proposal for creation of AEZs for vanilla has been cleared by the Government of India.

The Karnataka Veterinary Animal & Fisheries Sciences University started functioning during the current year at Bidar.

The livestock and poultry population of the State is 5.39 crores as per the results of the 17<sup>th</sup> Livestock Census 2003. During 2004-05, 21.94 lakh artificial inseminations have been targeted to improve breed quality and milk production.

Average daily milk procurement has gone up to 29.08 lakh kgs from 26.11 lakh kgs in the previous year. Correspondingly the average retail sales per day was 16.00 lakh ltrs. compared to 15.36 lakh ltrs. in the previous year.

Forests cover 19.28 per cent of the total State geographical area. During 2004-05, 39236 hectares were taken up for afforestation and 2.19 crore seedlings distributed. The State has 5 National Parks and 21 Wild Life Sanctuaries covering an area

of 6700 sq.kms. comprising 17.50 per cent of the total forest area.

The total fisher folk population of the State is 7.64 lakhs, comprising 2 lakh marine and 5.64 lakh inland fishery people. The anticipated revenue from rent and sale of fish seed and fish and other receipts is Rs.8 crores. Projected marine fish production was of the order of 1.80 lakh metric tonnes and that of inland fish production 0.85 lakh metric tonnes during the year 2004-05. Export of 8474 metric tonnes of fish garnered a foreign exchange of Rs.64.47 crores during year 2003-04.

### 13. Industry

About 19 per cent of the State's income originates from the industrial sector. 148 large and medium projects with an investment of Rs.26153.32 crores have been approved. 2475 FDI proposals worth Rs.24142 crores were cleared upto October 2004 since January 1991. The State Export Promotion Policy, 2002-07, aims at a 15 per cent share in national exports. In sericulture sector the emphasis is on improving grainages and establish in market linkages. Thus, the vision of State's Industrial Policy is one of facilitation and creation of business friendly environment.

Karnataka's exports accounted for one tenth of India's total exports in 2003-04 and exports of electronics and software alone accounted for about 33 per cent of the total exports from the State. Progressive Policies have been formulated and are being implemented for the automobile and agro food processing industries, biotechnology, information technology and tourism.

The State Government has evolved a new Industrial Policy for the Textile Industry. Upto December 2004, Export of readymade garments from Karnataka was Rs.3410 crores, nearly 10 per cent more than of the previous year.

Establishment of Apparel Park at Doddaballapura, close to Bangalore at an estimated project cost of Rs.32.97 crores (Government of India's share – Rs.17 crores, State Government grants – Rs.10.18 crores and Rs.5.79 crores loan to be raised by nodal agencies) is in progress and will boost the apparel export sector while providing employment to rural women.

Karnataka was one of the first state to announce its information technology (IT) policy in 1997. The growth of the IT sector has been phenomenal. During 2004-05 15 IT parks were promoted through private sector. The exports of software are expected to increase by 26 per cent during 2004-05 and in bio technology 6 projects cleared with an investment of 510 crores.

### 14. Infrastructure

Power reform is a predominant and conspicuous component in the revised Medium Term Fiscal Plan (MTFP) of the State (2004-05 to 2007-08). A ten year financial restructuring plan (FRP) was announced, with a deep commitment to extend financial support of Rs.12141 crores to the power sector over a ten year period. A scheme "Grama Jyothi" to provide 24 hours of power supply to domestic and single-phase consumers in rural areas has been taken up as a pilot project. The additional installed capacity in the public sector was 165 MWs and 191.37 MWs was added in the private sector during the current year. The second and third units of Almatti Dam Powerhouse each with a capacity of 55 MWs were commissioned during November 2004 and January 2005 respectively. Thermal power generation is growing steadily in the State. The hydel-thermal mix is anticipated to be 67:33 in 2004-05. Energy generation in 2004-05 at 20462 million units (MUs) in the public sector showed an increase of 7.2 per cent over 2003-04 level of 19087 MUs. Hydel generation in 2004-05 at 9364 MUs, had increased by 27.1 per cent over 2003-04 level of 7366 MUs. A good monsoon has been the contributory factor. Thermal generation in 2004-05

at 11098 MUs is expected to show a decrease of 5.3 per cent over the level of 11721 MUs in 2003-04. Generation from the private sector is expected to be 5595 MUs. in 2004-05. Generation of power is estimated at 35837 MUs including the imports of 9380 MUs from Central generating stations and other States in 2004-05.

The number of motor vehicles in the State went up from 48.76 lakhs in 2003-04 to 50.98 lakhs during 2004-05. The revenue realised upto November 2004, was Rs.499 crores. The performance of the State telecommunication sector was satisfactory during 2004-05.

Housing, especially for those below the poverty line and most vulnerable sections of society i.e. the Scheduled Castes and Scheduled Tribes, is very high on the state's agenda. Government has launched an ambitious programme of providing 11 lakh houses during the period 1999-2000 to 2004-05 of which 991204 houses have been constructed till the end of November 2004.

The Rajiv Gandhi Rural Housing Corporation Ltd. was established during 2000 to exclusively implement all the housing programmes for the economically weaker sections and sub occupational categories both in rural and urban areas.

22468 houses were completed under VAMBAY upto the end of October 2004. "Nirmala Bharath Abhiyan" a subsidiary scheme under 20 per cent of VAMBAY grant for construction of 791 community toilet complexes has been taken up and 388 toilet complexes have been completed so far. There are 2385 slums identified in the State with an estimated population of 30.46 lakhs. Under various Slum Improvement Programmes 26 works have been completed covering a population of 0.31 lakh by the end of October 2004. The Board has completed 768 works covering a population of 2.45 lakhs.

Government of India has allocated Rs.36.22 crores under National Slum Development Programme for the year 2004-05.

During the current year, the Karnataka Road Development Corporation has completed all 147 bridges undertaken in the state. The four laning of Bangalore-Mysore State highway is in full swing. Improvement of the 88 Km Wadi – Raichur road and 72 Km Gadag – Badami via Ron road and others are progressing quickly.

The Pradhana Mantri Grameena Sadak Yojana was launched in the State in December 2000 with the objective of providing road connectivity through allweather roads to all rural areas with a population of 500 persons or more by the end of 2007. For the year 2004-05, Government of India approved 1096 rural road works with an outlay of Rs.118.41 crores, out of which Rs.104.60 crores have been spent upto the end of December 2004 and 360 works are on going..

Protected drinking water supply, as a basic minimum service, encompasses piped water supply and mini water supply schemes and bore wells with hand pumps. Under the rural water supply programmes, the per capita norm is 40 – 55 ltrs.

Water supply is being supplied in rural areas through 16779 piped water supply schemes, 21662 mini water supply works and 188757 hand pump / bore wells. The service level stands at 55 LPCD and above in respect of 20206 habitations, between 40-55 LPCD in 24502 and below 40 LPCD in 11474.

Karnataka Rural Water Supply and Sanitation Agency has been established to solely implement water supply and sanitation programmes. The World Bank assisted second Karnataka Rural Water Supply & Sanitation Project(Jal Nirmala Project) is being implemented in 700 gram

panchayats. Under this project 1562 civil works have been awarded, 189 of which have been completed and the remaining are under progress. The financial progress upto September 2004 was Rs.65.01 crores as against the target of Rs. 74 crores. The State has been implementing the Danida assisted rural drinking water supply and sanitation project- Phase II. 205 schemes have been taken up under this project and 102 completed. The Bangalore Water Supply and Sewerage Board has

taken up a programme with Rs.804 crore during 2003-04. During 2004-05 (upto October 2004), Rs. 81.75 crores have been utilized against the allocation of Rs.114 crores.

The second phase of Swacha Grama Yojane in 1000 villages at an estimated cost of Rs.100 crores commenced in 2004-05, wherein community participation in the form of 10 per cent contribution towards the total estimated cost of the scheme is mandatory.

## 2

## AGRICULTURE AND ALLIED SECTORS

## AGRICULTURE

## 1. Seasonal conditions and crop prospects in 2004

## a. Kharif

In Karnataka nearly 71 percent of the normal annual rainfall is received during the southwest monsoon and the corresponding kharif season therefore accounts for the bulk, (i.e. 70 percent) of the annual foodgrain production.

The pre-monsoon rainfall during April and May 2004 was normal/excess, facilitating sowing of early kharif crops in some districts like Mysore, Chamarajanagar, parts of Mandya, Tumkur and Hassan. The actual average rainfall was 54mm, against the normal of 37mm. During May, the actual rainfall was 178 mm, against the normal of 87 mm.

Onset of the South-West monsoon commenced in the southern and coastal parts of the State during the last week of May. By 10th June rainfall enveloped the entire State. In July it was deficit/scanty in the first and third weeks, which affected standing and sown crops in Mysore, Chamarajanagar, Dharwad, Haveri, Belgaum, Bagalkot, Raichur, Koppal and Bidar. Though the rainfall was normal in the month of August, in the 3rd and 4th weeks of September a dry spell in the major parts of the State damaged about 14.01 lakh hectares of area sown in the districts of Gulbarga, Bellary, Bijapur, Gadag, Mandya, Chitradurga, Hassan and Kolar.

The quantum of rainfall during the North-East monsoon was 119 mm as against the normal of 195 mm. 49 taluks had normal to excess rainfall

while 74 taluks faced deficit and 52 suffered from scanty precipitation. Table shows the details.

The total area sown (72.24 lakh ha.) in kharif 2004 was more than the targeted area (69.0 lakh ha.). In July 1st week about 14.01 lakh hectares of area sown was adversely effected due to intermittent dry spells and uneven distribution of rainfall.

The cropwise target and achievement in area sown of kharif are as below.

Crop	<i>(lakh hectares)</i>			
	Target Area	Kharif Achievement	Normal Kharif	Previous Years' Coverage
Cereals	33.68	34.97	32.97	29.90
Pulses	12.07	13.97	11.33	10.50
Oilseeds	16.75	17.12	16.44	12.61
Cotton	3.00	3.04	3.51	1.56
Sugarcane	2.90	2.20	2.28	2.77
Tobacco	0.60	0.94	0.58	0.97
<b>Total</b>	<b>69.00</b>	<b>72.24</b>	<b>67.11</b>	<b>58.31</b>

Source: Commissionerate of Agriculture.

## b. Rabi

Sowing of rainfed rabi crops like rabi, jowar, bengalgram, sunflower, jayadhar cotton and wheat commenced in the northern districts during the second fortnight of September and continued upto the 3rd week of October on account of near normal rainfall. The dry-spells during November and December hampered further sowing of rainfed crops. About 0.53 lakh hectares of area remained unsown due to the long dry spell from the last week of October to end of the December. The total sown area affected was 6.95 lakh hectares.



Table showing the districtwise monthwise Rainfall received during the year 2004

(mms)

District	Apr		May		Pre Mon		Jun		July		Augt		Sept		S.W.Mon		Oct		Nov		Dec		N.E.Mon		Annual		
	N	A	N	A	N	A	N	A	N	A	N	A	N	A	N	A	N	A	N	A	N	A	N	A	N	A	N
Bangalore	42	46	116	235	178	468	69	87	99	237	123	78	149	183	440	955	168	202	64	25	17	0	249	308	867	1731	
Bangalore®	42	65	107	218	168	461	68	52	84	199	112	40	151	209	415	846	157	186	63	18	13	0	233	280	817	1587	
Chitradurga	25	71	76	169	113	362	49	58	63	889	68	44	99	100	278	520	154	65	46	11	12	0	181	133	573	1015	
Davangere	35	46	78	96	127	144	66	64	98	88	80	100	102	125	345	377	120	41	42	8	10	0	172	49	644	570	
Kolar	33	33	80	172	135	350	61	30	81	164	100	38	145	176	387	734	136	113	69	28	17	0	221	226	744	1311	
Shimoga	44	56	87	168	142	366	307	432	681	288	352	498	130	84	1470	2466	146	61	44	15	10	0	200	131	1813	2963	
Tumkur	34	60	91	171	138	379	61	63	69	148	85	47	128	134	342	674	142	97	56	28	10	0	208	192	688	1245	
Chamarajanagar	66	127	140	189	226	555	47	54	53	92	68	29	100	186	268	580	163	180	76	44	19	0	258	319	751	1454	
Chickamagalur	55	66	102	194	173	444	300	454	672	345	382	537	160	116	1514	2666	163	67	59	32	16	0	238	174	1925	3284	
D. Kannada	47	23	172	525	237	797	940	849	1301	774	806	773	321	160	3369	4985	257	142	94	140	19	0	369	395	3975	6176	
Hassan	59	119	109	210	185	521	118	201	250	79	139	176	98	81	605	1024	161	111	65	25	15	0	242	216	1031	1761	
Kodagu	74	107	147	298	246	663	486	680	938	621	529	747	219	78	2173	3813	202	185	80	54	19	0	300	338	2718	4814	
Mandya	50	107	123	249	189	555	44	57	45	95	64	29	112	143	264	543	169	185	62	34	15	0	246	296	700	1394	
Mysore	66	104	139	206	226	542	65	59	100	105	76	51	89	99	330	579	152	134	61	43	13	0	226	252	782	1373	
Udupi	37	26	170	553	217	793	1055	1091	1342	1027	800	885	383	153	3580	5882	224	178	78	73	19	0	322	349	4119	6824	
Bellary	28	44	64	70	100	216	66	96	85	102	95	45	142	156	389	722	105	70	33	1	9	0	147	113	636	1051	
Bidar	21	44	23	102	65	234	131	63	190	253	180	67	192	128	693	1073	65	81	19	1	6	0	90	107	847	1413	
Gulbarga	19	38	33	118	68	231	108	59	161	138	144	33	193	147	607	876	81	79	16	4	5	0	102	105	777	1211	
Koppal	23	30	50	75	76	180	60	107	83	95	91	20	136	179	369	709	100	93	21	0	7	0	127	121	572	1009	
Raichur	17	32	34	112	60	212	76	58	108	98	113	22	152	154	448	705	84	86	22	2	7	0	113	116	621	1034	
Bagalkote	24	13	48	97	82	190	65	113	73	78	67	28	141	153	346	652	93	66	33	1	8	0	134	108	562	951	
Belgaum	33	24	65	99	109	231	104	179	205	54	122	166	110	147	541	984	111	66	38	7	9	0	158	120	808	1335	
Bijapur	19	10	35	94	67	169	78	55	79	118	77	27	157	158	391	672	83	66	28	0	8	0	120	102	578	943	
Dharwad	45	60	85	84	141	284	95	133	152	43	100	160	112	125	459	826	120	28	42	3	10	0	172	83	772	1192	
Gadag	35	33	71	132	114	278	70	105	68	117	70	45	128	151	336	685	116	64	37	1	9	0	162	111	612	1074	
Haveri	40	94	77	129	125	354	96	104	172	70	103	154	85	90	456	778	122	41	39	12	11	0	172	102	753	1235	
U. Kannada	28	17	103	280	138	434	680	699	1006	529	554	733	248	163	2489	3933	148	85	49	30	12	0	209	176	2835	4543	
State Average	37	54	87	178	138	241	182	202	285	201	190	193	150	140	806	736	134	97	49	22	12	0	195	119	1139	1096	

Source : Directorate of Economic &amp; Statistics, (N) Normal (A) Actual

Targets and achievements in coverage of 2004 Rabi are as below:

Crop	(Lakh hectare)			
	Target	Rabi Achievement	Normal Rabi	Previous Years' Coverage
Cereals	19.04	16.54	18.73	17.92
Pulses	6.02	6.41	5.18	7.56
Oilseeds	5.35	7.51	6.44	7.92
Cotton	3.00	2.29	2.61	1.78
Sugarcane	0.10	0.20	0.17	0.18
Tobacco	0.00	0.03	0.00	0.02
<b>Total</b>	<b>33.51</b>	<b>32.98</b>	<b>33.13</b>	<b>35.38</b>

Source: Commissionerate of Agriculture.

### c. Summer

Summer crops are cultivated only in irrigated areas depending upon the water levels in the major reservoirs. It is anticipated that the area under coverage of summer crops would be normal. More emphasis would be given to semi-dry crops like groundnut and sunflower.

The targets and achievements of summer 2004 are as below.

Crop	(Lakh hectares)		
	Target Area	Summer Achievement	Previous Years Coverage
Cereals	2.75	2.88	0.89
Pulses	0.20	0.27	0.34
Oilseeds	2.40	2.63	1.18
Sugarcane	0.30	0.21	0.36
<b>Total</b>	<b>5.65</b>	<b>5.99</b>	<b>2.77</b>

Source : Commissionerate of Agriculture.

## 2. Production

Foodgrain production is expected to be 108.30 lakh tonnes in 2004-05 as against the set target of 108.17 lakh tonnes. The details are given below.

**Table 2.1**  
**Production of important agricultural crops in Karnataka**

(Lakh M.Tonnes)

Crop	2002-2003		2003-2004		2004-2005(A)	
	Target	Achievement	Target	Achievement	Target	Achievement
Cereals	96.00	60.31	97.86	60.69	99.74	99.60
Pulses	8.05	7.00	8.52	5.77	8.43	8.69
Foodgrains	104.05	67.31	106.38	66.46	108.17	108.30
Oilseeds	17.90	11.12	18.05	10.65	18.22	17.97
Sugarcane	342.40	324.79	351.00	158.93	359.70	270.00
Cotton*	10.24	3.67	10.34	3.13	10.41	9.27
Tobacco	0.56	0.54	0.56	0.50	0.57	0.57

\* Cotton production in lakh bales of 170 Kgs. in lint form.

Source: Target - Commissionerate of Agriculture.

@: HPC Estimates. A: Anticipated.

Seasonwise Production targets for 2004-05 are given below:

(lakh M. tonnes)

Crop	Kharif	Rabi	Summer
Cereals	73.12	17.62	9.00
Pulses	5.29	3.08	0.07
Oilseeds	13.05	2.49	2.85

Source: Commissionerate of Agriculture

### 3. Agricultural inputs

#### a. Production and distribution of seeds

The seed replacement norms fixed by the State for different crops in 2004 -2005 are as follows.

Cereals	-	22 to 25 percent
Pulses	-	18 to 20 percent
Oilseeds	-	11 to 19 percent
Cotton	-	13.5 percent
Hybrids	-	100 percent

Source: Commissionerate of Agriculture

The production and supply of breeder seeds of different crops is the responsibility of the State Agricultural Universities Indian Council for Agricultural Research Institute (ICAR) produces and supplies breeder seeds of National varieties based on the advance indents placed by the Commissionerate of Agriculture. As per the new policy of Government of India from 1993 kharif, the Seed Association of India is the nodal agency for supplying breeder seeds to the private seed producing agencies. Certified seeds and seed production seeds were also distributed by State Seed Corporation/National Seed Corporation and Karnataka Oil Federation.

Seed producing and distributing agencies fix the procurement and selling rates of seeds, taking into account the production costs, procurement rates and other overhead charges.

The production and distribution of certified quality seeds in the State from 2001-02 to 2004-05 are given in Table 2.2.

**Table 2.2**  
Production and distribution of certified and qualified seeds

	2001-02	2002-03	2003-04	2004-05 (Target)
Production	354960	331555	377815	417510
Distribution	440010	478236	539417	716717

Source : Commissionerate of Agriculture

#### b. Consumption of chemical fertilizers

In 2004-05, it is programmed to achieve a consumption level of 16.88 lakh tonnes of nutrients. The trends in fertilizer consumption for the last decade is furnished in Appendix 2.5. Consumption of chemical fertilizers during the last three years is given below:

**Table 2.3**  
Consumption of fertilizers

Year	N	P	K	Total (N+P+K)
2002-2003	6.01	3.03	1.95	10.99
2003-2004	4.93	2.40	1.86	9.19
2004-2005 (Target)	9.20	4.66	3.02	16.88

Source: Commissionerate of Agriculture

Adverse climatic conditions viz., untimely and uneven distribution of rainfall, affected the area under production. Consequently consumption of various chemical fertilizers was not satisfactory.

#### c. Plant protection measures

Progress achieved in plant protection measures is furnished in Table 2.4

**Table 2.4**  
**Plant protection**

Year	Area covered (lakh hecets)		Technical Grade Material (tonnes)	
	Target	Achievement	Target	Achievement
2002-2003	60.00	46.00	2700	1692
2003-2004	60.00	42.00	2700	2000
2004-2005	60.00	48.00	2400	2200 (A)

Source: Commissionerate of Agriculture A: Anticipated

#### 4. Programme for increased production of foodgrains, pulses and oilseeds

##### a. High yielding varieties programme (HYVP)

Yearwise progress under HYVP from 2002-2003 to 2004-05 is shown in the following table 2.5

**Table 2.5**  
**Area under HYV**

Year	(Lakh hectare)	
	Target	Achievement
2002-2003	50.53	46.22
2003-2004	50.91	44.86
2004-2005(A)	51.57	51.05

Source: Commissionerate of Agriculture  
A: Anticipated

Save in 2004-05, targets were not reached in the previous two years obviously due to deficiencies in rainfall.

##### b. Pulses

The area under pulses and corresponding production from 2002-03 to 2004-2005 are given below in table 2.6.

**Table 2.6**  
**Area and production of pulses**

Year	Area (lakh hectares)		Production (lakh tonnes)	
	Target	Achievement	Target	Achievement
2002-2003	17.99	20.62	8.05	7.00
2003-2004	18.63	18.65	8.53	5.77
2004-2005	18.29	20.59	8.43	8.69*

Source: HPC Estimates of DE&S

\* : Preliminary Estimates of Commissionerate of Agriculture

The conclusion is that though achievement surpassed in area, in production, it fell short in the two previous years.

##### c. Oilseeds

The area under oilseeds and their production as targetted and the achievement from 2002-03 to 2004-05 are as follows.

**Table 2.7**  
**Area and production of oilseeds**

Year	Area (lakh hectares)		Production (lakh tonnes)	
	Target	Achievement	Target	Achievement
2002-2003	24.43	20.02	17.90	11.12
2003-2004	23.96	22.66	18.05	10.65
2004-2005	24.50	27.02	18.22	17.97*

Source: HPC Estimates of DE & S.

\*: Preliminary Estimates of Commissionerate of Agriculture

During 2002-03 and 2003-04, production was far short of the targets despite the gaps being less in area leading to the conclusion that productivity was less in these two years.

The oilseeds production programme is being implemented in all the districts except Kodagu since 1990-91 with Central assistance, the cost share being 75:25 between the Centre and State.

The use of certified seeds alone accounts for a 20 to 30 percent increase in the yield of oilseeds. Availability of certified / quality oilseeds is a big constraint. Hence quantity of the seed supplied was less than half of the total requirement.

To augment oilseed production an action plan (2004-05) covering 24.50 lakh hectares and aiming

at a production of 18.22 lakh tonnes was formulated by the Technology Mission with the assistance of Universities of Agricultural Sciences, Bangalore and Dharwad and institutions like the Karnataka State Seeds Corporation, the Karnataka Co-operative Oilseeds Growers' Federation, the Karnataka State Co-operative Marketing Federation and the National Seeds Corporation.

**d. Centrally sponsored Macro Management mode scheme for Agriculture:**

The Centrally sponsored Macro Management mode scheme for agriculture is being implemented in the state since 2000-2001. This novel approach has been formulated amalgamating 27 Centrally Sponsored Schemes. Under this the State has the flexibility to choose region/crop specific interventions based on the State's needs and problems. Government of India's assistance to the programme is 90% and the remaining 10% by the State. Out of Government of India's assistance of 90%, 80% is grant and 20% is loan.

For the year 2004-05 the financial target is Rs.2404.05 lakh of which Rs.602.07 lakh has been spent upto end of December 2004 and targetted areas are: quality seeds programme; crop production management programme; district agriculture policy; Promotion of organic farming; quality control programme; human resource development; strengthening of raitha samparka kendras; farm mechanization and State Land Use Board.

**5. a) Watershed Development Programme**

A multi-disciplinary Department of Watershed Development was established during 2000-01 to give a new impetus to watershed management in the arid zones of the State which has the second largest area in the country after Rajasthan. All the watershed development programmes have been brought under one umbrella.

The area covered by soil conservation measures from 2001-02 to 2004-05 is depicted in the following table.

**Table 2.8**  
**Area covered under soil conservation**

(Lakh hectares)		
Year	Area Covered	Cumulative
Upto 2001	1.00	25.41
2001-2002	1.59	27.00
2002-2003	2.10	29.10
2003-2004	3.12	32.22
2004-2005(A)	2.92	35.14

Source: Commissionerate of Watershed Development.

A: Anticipated

**b) Centrally Sponsored Macro Management Mode Scheme for Watershed Development:**

Under the Centrally Sponsored Macro Management Mode Scheme, three different programmes i.e. National Watershed Development Programme for Rainfed Areas, River Valley Project and Reclamation of saline and Alkaline water logged areas have been taken up. Government of India's share in the programmes is 90% and the State has to contribute remaining 10% of the outlay. For the year 2004-05 the financial target is Rs.2444.44 lakh and area targetted to be developed is 39591 hectares. Up to end of December 2004 Rs.1261.47 lakh had been spent and 23039 hectares have been developed.

The Government accords high priority to an integrated approach which provide income generating opportunities to landless labour, marginal farmers and women while conserving environmental resources.

**6. Externally aided projects**

The Sujala Watershed Development Programme is a World Bank assisted project with a total cost of Rs.677.73 crores covering 5 districts in the State namely Kolar, Tumkur, Chitradurga, Haveri and Dharwad. Under this scheme, being implemented on a participatory bases, 77 sub watersheds have been selected, and treatment works

were under progress in all the 77. For the year 2004-05 revised financial target of Rs.11000.00 lakh to treat about 86571 hectares has been fixed. Up to end of December 2004 Rs. 5283.00 lakh has been spent developing 36583 hectares.

The Karnataka Watershed Development Programme (KAWAD) is being implemented with assistance from the Department for International Development (DFID), UK Government. The total project cost is Rs.83.40 crores. It has been taken up in the districts of Bijapur, Bellary and Chitradurga covering one watershed in each district. The project started during 1998-99. During 2004-05 the area to be developed is 17168 hectares at a cost of Rs.970.00 lakh. Up to end of December 2004 Rs.332.63 lakh have been spent for improving 4772 hectares.

Women Youth Training Extension Programme (WYTEP) phase III is being implemented since June 2000. This is for a period of six years with a project cost of Rs.45.93 crores, of which Rs.15.74 crores will be provided by the Government of Denmark. During 2004-05, the project is planning to benefit about 138000 farm women, in different training and extension activities. The empowerment of farm women is ensured through self help group and development formation of entrepreneurship among them to by providing incentives. In the current year, out of the allocation Rs. 7.76 crores, Rs. 3.11 crores has been spent upto the end of December 2004.

The Karnataka Watershed Development Programme, Phase II, is being implemented with DANIDA assistance since June 1997. This is for a period of seven years with a project cost of Rs.21.00 crores. As per the agreement, it was to be completed in March 2004. During 2004-05 an amount of Rs. 95.00 lakh have been allocated for the maintenance of the existing project and upto to the end of December 2004 Rs. 13.43 lakh were spent.

Watershed Programmes are being implemented in the State with the assistance of NABARD – WDF. The Government of Karnataka has approved Rs.32.00 crores. For the year 2004-

05, Rs. 225.00 lakh has been allocated to develop 3600 hectares of land. Upto the end of December 2004, Rs. 67.11 lakh has been spent and an area of 1392 hectare has been developed.

## 7. Agricultural prices

Government of India has announced the procurement prices for levy rice for the current year 2004-2005 as under:

Variety	Raw Rice	Par-boiled
Common	Rs. 927.30 per quintal	Rs. 914.30 per quintal
Grade A	Rs. 973.00 per quintal	Rs. 959.30 per quintal

The Task Forces constituted at the district level continued procurement at the State and district levels for Minimum Support Prices. The rates fixed are as follows:

Crops	Minimum support price Per quintal (Rs)
<b>Paddy</b>	
A. Common	Rs.560.00
B. Grade A	Rs 590.00
Maize (FAQ)	Rs.525.00
Jowar “	Rs 515.00
Bajra “	Rs 515.00
Ragi “	Rs 515.00
Tur “	Rs 1390.00
Moong “	Rs 1410.00
Urd “	Rs 1410.00
Groundnut(Kernel) FAQ	Rs 1500.00
Soyabean (Black) “	Rs 900.00
Soyabean (Yellow) “	Rs 1000.00
Sesamum “	Rs 1500.00
Sunflower Seeds “	Rs 1340.00
Niger Seeds “	Rs 1180.00
Cotton(F-414,H-777& J-34)	Rs 1760.00
Cotton H-4	Rs 1960.00

The Task Force was required to take up fixation of Minimum Support Price for the Kharif season also.

If the prices of any of the commodities fall below the Minimum Support Price, the following authorised agencies intervene in the market as nodal agencies, sub agencies and procure such commodities at Minimum Support Price:

### 8. Minimum Floor Price Scheme

Government has implemented the floor price scheme for agricultural and horticultural crops with a revolving fund of Rs. 2.00 crores. Market committees in the state and government contribute Rs. 15.00 and Rs. 5.00 crores respectively. Crops of agriculture and horticulture produce which has caused price crashes leading hardship to the farming community. Government intervention is necessary when the prices crash. During 2004-05, Rs.3.50 crores was proposed for the scheme.

### 9. Rastriya Krishi Bima Yojana

The Comprehensive Crop Insurance Scheme which was in operation in Karnataka State from 1985 up to kharif 1999 has since been substituted by 'Rastriya Krishi Bima Yojana' (RKBY), a revised version, from kharif 2000-01. Under this, all farmers irrespective of the size of their holdings, both loanee and non-loanee, will be insured against any loss of yield due to natural calamities. The premium paid by small and marginal farmers is subsidised to the extent of 10 percent to be shared equally by GOI and GOK. Claims will be paid based on indemnity level, sum assured and shortfall in the assessed yield against threshold yield.

Prior to 2004 kharif, crops for insurance were being notified both at taluk and at hobli level. From 2004 kharif onwards they are being notified only at hobli level with segregating as irrigated and rainfed. The financial allocation for the year 2004-05 is Rs.24144.05 lakh of which Rs.13513.00 lakh has been spent upto end of December 2004.

<i>Crops</i>	<i>Nodal Agency</i>	<i>Sub Agency</i>
1. A) Paddy	Food Corporation of India	Food and Civil Supplies Corporation
B) Coarse Cereals		
a. Jowar		
b. Bajra	Food Corporation of India	Food and Civil Supplies Corporation
c. Ragi		
d. Maize		
2. Pulses:		
a. Tur	National Agricultural	Karnataka State Co-op. Marketing
b. Moong	Co-operative Marketing	Federation (MARKFED)
c. Urd	Federation (NAFED)	
3. Oil seeds		
a. Groundnut (Kernel)		
b. Soyabean (Black)	National Agricultural	Karnataka State Co-op. Oilseeds
c. Soyabean (Yellow)	Co-operative Marketing	Growers Federation
d. Sunflower seeds	Federation (NAFED)	
e. Niger seeds		
4. Cotton	Food Corporation of India	Cotton Corporation of India

Source : Dept.of Food, Civil Supplies & Consumer Affairs Dept.

Crops covered during kharif and Rabi 2003-04 are as follows:

**Crops notified during kharif 2004**

Paddy (Irrigated)	Paddy (Rainfed)	Maize (Irrigated)	Maize (Rainfed)
Jowar (Irrigated)	Jowar (Rainfed)	Ragi (Irrigated)	Ragi (Rainfed)
Bajra (Irrigated)	Bajra (Rainfed)	Tur (Irrigated)	Tur (Rainfed)
Soyabean (Irrigated)	Soyabean (Rainfed)	Sunflower (Irrigated)	Sunflower (Rainfed)
Sesamum (Rainfed)	Horsegram (Rainfed)	Greengram (Rainfed)	Blackgram (Rainfed)
Save (Rainfed)	Navane (Rainfed)	Groundnut (Irrigated)	Groundnut (Rainfed)
Cotton (Irrigated)	Cotton (Rainfed)	Potato (Irrigated)	Potato (Rainfed)
Onion (Irrigated)	Onion (Rainfed)	Chillies (Irrigated)	Chillies (Rainfed)
Castor (Rainfed)			

**Crops notified during Rabi 2004-05**

Paddy (Irrigated)	Maize (Irrigated)	Maize (Rainfed)	Jowar (Irrigated)
Jowar (Rainfed)	Ragi (Irrigated)	Ragi (Rainfed)	Wheat (Irrigated)
Wheat (Rainfed)	Bengalgram (Irrigated)	Bengalgram (Rainfed)	Sunflower (Irrigated)
Sunflower (Rainfed)	Blackgram (Rainfed)	Horsegram (Rainfed)	Greengram (Rainfed)
Safflower (Rainfed)	Linseed (Rainfed)	Potato (Irrigated)	Cotton (Irrigated)
Cotton (Rainfed)			

**Crops notified during Summer 2004-05**

Paddy (Irrigated)	Groundnut (Irrigated)	Ragi (Irrigated)	Sunflower (Irrigated)
-------------------	-----------------------	------------------	-----------------------

As sizable area is being grown under Rabi Cotton, this crop was notified during 2004-05 Rabi for the first time in the State.

**Table 2.9**

**Progress made under Rashtriya Krishi Bima Yojana scheme since inception of the scheme till Kharif 2004 season, Year & Season-wise.**

Season/Year	No. of Farmers Insured (lakh)	Premium amount Collected (Rs.lakh)	Area Covered (Lakh Hectares)	Sum insured (Rs. lakh)	No. of Farmers Benefited (Lakh)	Crop Insurance Claims settled (Rs. lakh)
Kharif 2000	3.27	953.67	6.13	34861.32	0.22	213.03
Rabi 2000-01	0.24	94.73	0.73	4598.44	0.01	34.71
Summer 2000-01	0.16	70.35	0.30	3348.68	0.01	79.21
<b>TOTAL 2000-01</b>	<b>3.67</b>	<b>1118.75</b>	<b>7.16</b>	<b>42808.44</b>	<b>0.24</b>	<b>326.95</b>
Kharif 2001	6.11	1417.89	9.83	51907.35	2.94	11989.60
Rabi 2001-02	0.53	96.60	0.78	3230.53	0.36	1411.35
Summer 2001-02	0.12	61.23	0.24	3014.24	0.04	211.34
<b>TOTAL 2001-02</b>	<b>6.76</b>	<b>1575.72</b>	<b>10.85</b>	<b>58152.12</b>	<b>3.34</b>	<b>13612.29</b>
Kharif 2002	8.89	3892.00	13.05	114472.22	4.58	27179.21
Rabi 2002-03	1.35	270.90	1.97	8848.01	0.89	2167.35
Summer 2002-03	0.06	29.10	0.13	1506.99	0.03	128.42
<b>TOTAL 2002-03</b>	<b>10.30</b>	<b>4192.00</b>	<b>15.15</b>	<b>124827.22</b>	<b>5.50</b>	<b>29474.98</b>
Kharif 2003	7.02	3029.50	10.09	94566.66	3.72	27231.76
Rabi 2003-04	11.52	1320.00	19.50	58962.63	8.59	22031.96
Summer 2003-04	0.08	43.14	0.14	1885.86	0.02	102.72
<b>TOTAL 2003-04</b>	<b>18.62</b>	<b>4392.64</b>	<b>29.73</b>	<b>155415.15</b>	<b>12.33</b>	<b>49366.44</b>
Kharif 2004	7.83	4424.00	11.40	97197.00	*	*
Provisional						
<b>GRAND TOTAL</b>	<b>47.18</b>	<b>15703.11</b>	<b>74.29</b>	<b>478399.93</b>	<b>21.41</b>	<b>92780.64</b>

Source: Commissionerate of Agriculture.

\*Kharif 2004 crop insurance loss to be settled by Indian Agricultural Insurance Company.



## 10. Raitha Mithra

"Raitha Mitra Yojane" was launched by Government of Karnataka during the year 2000-01. Under this scheme "Farmers Contact Centres" (F.C.Cs) have been established in all the 745 revenue hoblis of the State. Dissemination of improved scientific technology relating to crop production followed by experiments, demonstrations and trials to persuade farmers to adopt these technologies in their fields is the main objective of the F.C.Cs.

The Farmers Contact Centers are functioning on the lines of "Farm Clinics" Transfer of technology Centres/Agriculture Technology Centres" being advocated by Government of India. 251 Raitha Samparka Kendras have been provided with computers and 623 kendras with telephones. Scientifically designed buildings have been constructed for 70 kendras in the year 2003-04 and another 17 are being constructed in 2004-05. The number of farmers visiting Raitha Samparka Kendras has increased from 1.56 lakhs during 2000-01 to 13.00 lakhs during 2003-04. In 2004-05, 9.28 lakhs of farmers have availed of services provided by these kendras. The budget provision for 2004-05 under this scheme is Rs.200.00 lakh of which Rs.141.50 lakh has been spent upto end of December 2004.

## 11. Drip Irrigation

The main objective of the scheme is to minimize the utilization of water in the cultivation of agricultural crops by adopting water saving devices for maximize the area under irrigation.

An amount of Rs.1000.00 lakh has been provided in the budget of which Rs.137.05 lakh has been spent upto the end of December 2004 for the supply of drip irrigation, sprinkler and rain-gun equipments to farmers at 50% subsidy for sugarcane, cotton and other irrigated crops.

## 12. Agricultural Mechanization

Government intends that every farmer should be equipped with modern agricultural implements. An amount of Rs.990.00 lakh has been provided in

the budget of which Rs.243.80 lakh has been spent upto the end of December 2004 at 50% subsidy to encourage farmers to supply the agricultural equipments like power tiller, high tech implements, power operated equipments, transplanter, solar pump sets etc.

## 13. Organic Fertilizers

The main objective of the scheme is to encourage farmers use organic manure instead of chemical fertilizers.

An amount of Rs.400.00 lakh has been provided in the budget of which Rs.2.23 lakh has been spent upto end of December 2004 for the supply of green manure seeds, enriched compost, worm compost, Bio fertilizers, crystallized organic manure etc.

## 14. Scheme to provide relief to the deceased farmer families who have committed suicide

This is a new scheme launched during 2003-04 to provide Rs.1.00 lakh relief to families of farmers committing suicide on account of the heavy burden of loans borrowed from the institutional agencies. A budget provision of Rs.100.00 lakh has been made during 2004-05. 63 farmers kins have been benefited upto December 2004.

## 15. Relief to small and marginal farmers

During kharif 2004 Government of Karnataka has sanctioned distribution of 13 crop seeds viz. Paddy, Greengram, Blackgram, Redgram, Groundnut, Sunflower, Soyabean and Cotton crops at 50 percent subsidized rates to small and marginal farmers under calamity relief fund. During rabi 2004 there was no programme.

The details are as follows.

Season	Seeds quantity distribution (Lakh quintal)	Amount spent in Rs. Crores	No. of Beneficiaries (in lakhs)
Kharif 2004	3.10	67.15	17.44

## Horticulture

Horticulture covers an area of 15.81 lakh hectares in the State with a production of about 96 lakh tonnes. The focus of horticulture policy is on area expansion, dissemination of new technology, production and supply of planting materials, credit, effective plant protection, post-harvest management and hi-tech horticulture. Area under horticultural crops from 2002-03 to 2004-05 is given in table 2.10.

**Table-2.10**

### Area under horticultural crops in Karnataka

(lakh hectares)

Crops	2002-03	2003-04 (E)	2004-05 (A)
1. Fruits	2.55	2.55	2.55
2. Coconut	4.38	4.38	4.38
3. Spices	2.38	2.38	2.38
4. Vegetables	3.67	3.67	3.67
5. Cashew	0.68	0.68	0.68
6. Flowers	0.18	0.18	0.18
7. Others	1.97	1.97	1.97

Source: Directorate of Horticulture.

E: Estimated A: Anticipated

#### a. Production and supply of planting material

A lot of impetus is provided for mass multiplication of all kinds of planting materials in all the 415 horticultural farms and nurseries of the department and to supply the same to farmers at affordable rates. As for vegetables, efforts are limited only to the production of foundation and certified seeds. Distribution of important horticultural grafts/ seedlings to the farmers from 2002-03 to 2004-05 is given in table 2.11.

**Table - 2.11**  
Distribution of seedlings

	Unit	2002-03	2003-04	2004-05 (A)
1. Fruits	lakhs	126.00	130.00	140.00
2. Coconut	"	1.57	1.25	1.15
3. Spice crops*	"	1.73	3.33	2.33
4. Veg. Seeds	000kgs	540.00	500.00	600.00
5. Cashew	lakhs	5.45	5.50	5.5
6. Flowers	"	16.90	10.27	8.27
7. Oil Palm	"	0.50	0.68	2.25

\*Pepper only

Source: Directorate of Horticulture A: Anticipated.

The unprecedented drought for three continuous years from 2001-02 in the State caused wide spread damage to horticulture crops. State Government announced a Special Package to overcome the severity of the drought. Under this package Rs. 50.00 lakhs was provided for distribution of vegetable seeds to the farmers during 2003-04 and under Calamity Relief Fund Rs. 10.00 crores, has been earmarked to take up programmes of production of hardy fruit plants, construction of farm ponds and distribution of Biodegradable soil gel. Rs. 3.82 crores have been spent and 5.68 lakh graft/seedlings have been distributed to the farmers during 2004-05 (Up to the end of December-04). For constructing Farm Ponds, 50% of the unit cost will be subsidized at a maximum of Rs. 25000/- per unit. Fodder production programme was also taken up in the departmental farms and Rs. 7.5 lakhs has been spent in 96 acres of land during 2003-04.

#### b. Plant protection

The department subsidises the supply of plant protection chemicals and plant protection equipments to farmers, and also provides literature to create awareness and educate them in different plant protection measures, in the control of pests and diseases such as Eriophyid Mite, Black Headed

Caterpillar, Stem Bleeding, Tomato Leaf Curl Virus, Whirling Whitefly, etc.

The Eriophyid mite has seriously damaged coconut production in the last three years. The Department has taken up several control measures to combat the menace. During 2003-04, Rs.1.32 crores was allocated and Rs.0.86 crores was spent for demonstration of control of mite infected coconut tree. For 2004-05, Rs.80.00 lakhs has been allocated and up to end of December 2004, Rs. 35.13 lakhs has been spent. It is proposed to provide important nutrients like Neemcake, Murate of Potash, Gypsum and Borax to 1310 beneficiaries at a cost of Rs.35.00 lakhs.

During 2004-05, under the IPM programme, emphasis is given to use of bio-pesticides and pheromone traps in the control of pest and diseases in Horticultural crops.

There are 21 major and 36 mini laboratories in the Department which produce and released 253 lakh parasites in black-headed-caterpillar affected coconut gardens. About 13,702 farmers benefited from this during 2002-03. During 2003-04, 176 lakh parasites were produced and released benefiting 12768 farmers. During 2004-05 (up to end of December 2004) the figure was 129.50 lakhs.

#### c. Credit

NABARD credit facilities provided for the horticulture sector during 2002-03 and 2003-04 were Rs.20,615 lakhs and Rs.17,676 lakhs respectively and the target for the year 2004-05, is Rs.31,414 lakhs.

#### d. Post-harvest linkages

The Horticultural Producers' Co-operative Marketing and Processing Society Ltd (HOPCOMS) is organizing marketing of fruits and vegetables grown in the State. There are about 318 retail outlets working in Bangalore Urban and Rural, Kolar and Tumkur handling about 80-100 M.T. everyday. There are also 16 district level co-operative societies working on the similar lines of HOPCOMS in areas other than HOPCOMS.

The Karnataka State Agricultural Produce Processing and Export Corporation (KAPPEC) has been established to promote export of the horticultural produce. The Corporation is undertaking export business as a joint venture with other companies. Since inception, up to the end of 31st December 2004, KAPPEC has handled 2.07 lakh M.T. of various Agricultural and Horticultural produce and its turnover was Rs.345.09 crores and net profit Rs.7.34 crores.

In all, there are 52 Cold Storages functioning in the State (public, private, as well as Co-operative sectors). To make the existing cold storages more economical and to encourage the establishment of new ones in private/Co-operative sector, a subsidy of Re.1/- per unit consumption of electricity is being given. During 2003-04 an amount of Rs. 25.19 lakhs has been given to 37 Storages. During 2004-05 (upto the end of December 04), the amount of subsidy given was Rs. 19.03 lakhs to 28 Storages.

#### e. Training

Farmers, both women and men, are given training in the preservation of fruits, vegetables and in mushroom cultivation. The progress under the Farmers' Training Scheme for the last two years, is given below:

Year	Physical (No. of persons trained)		Financial (Rs. in lakhs)
	Total	Women	
2002-03	2856	1917	5.76
2003-04	3031	1671	5.98
2004-05 (Target)	4715	1555	9.43

#### f. New macro management mode

Central sector schemes are proposed to be implemented in 2 versions viz., Macro Mode system and Mission Mode system. The Macro mode system components are sponsored by the Ministry of Agriculture, Government of India on 90:10 basis. Under this scheme, the components like development of tropical and arid zone fruits, cocoa, spices, aromatic and medicinal plants, commercial floriculture, cashew, mushroom and use of plastics in agriculture are covered besides the development

of bio-technology centre. Under each crop specific sub components like AEP, demonstrations, production of planting materials, distribution of minikits, providing assistance for drip-irrigation and post harvest management, establishment of germ plasm centre are proposed for implementation besides conducting seminars, workshops, exhibitions, HRD, training to farmers and publicity, information technology in horticulture and strengthening of training centers.

The Biotechnology Centre of the Department of Horticulture is taking up activities like germplasm conservation, tissue culture, mushroom development, production of Bio-fertilisers/pesticides, soil and water analysis and so on. During 2003-04, 8.51 lakh plants were produced and Rs.70.50 lakhs has been spent. During 2004-05, the target produce is 12.00 lakh plants and upto the end of December 2004, 8.11 lakh plants were produced.

The cost-effective Green-House technology is suitable for achieving mass production. During 2003-04, 31.5 tonnes of Biofertilisers and Biocontrol agents were produced. During 2004-05, (up to end of December 04) 23.40 tonnes of Biofertilisers and Biocontrol agents were produced as against the target of 30.00 tonnes.

Training programmes and demonstrations were arranged to promote cultivation and consumption of mushrooms at this centre. During 2003-04, 38,555 spawn bottles, 500 kgs of compost and 3,490 spawn run bags were produced. During 2004-05 (up to the end of December 2004) 34,072 spawn bottles, 150 kgs of compost and 1,683 spawn run bags were produced. Quality control laboratory is set up for analysis. During 2002-03, 4,385 water, soil and leaf samples and 260 quality check samples were analysed and in 2003-04, 3,838 water, soil and leaf, and 206 quality check samples were analysed. During 2004-05, (up to the end of December 2004) the progress was 2,020 and 398 respectively.

In order to promote cultivation of medicinal, aromatic and dye plants, the department will promote area expansion and also provide assistance

for establishment of herbal gardens, nursery development and establishment of processing units. During 2003-04, 890 demonstrations were taken up. During 2004-05 (up to end of December 2004) 20 demonstrations and 4 training programmes were carried out as against the target of 55 and 11 training respectively.

The use of plastics (drip irrigation) in horticulture has gained much popularity and importance in the farming community. The adoption of drip-irrigation promotes the efficient use of water, fertilizers and other resources, and reduces weed growth. During 2003-04, Rs.3.99 crores was spent and 3,347 hectares of area was brought under drip irrigation programme. During 2004-05, Rs.3.65 crores is earmarked and upto the end of December 2004, an amount of Rs.146.00 lakhs has been spent and 1946 hectares of area has been brought under drip irrigation system as against the target of 2666 hectares.

During 2003-04, under State sponsored subsidy programme (50% and 100% subsidy) Rs.9.98 crores was spent and an area of 5812 hectares was covered. During 2004-05, Rs.6.00 crores was released and upto end of December 2004 Rs.4.56 crores has been spent under state scheme. 3366 hectares brought under drip irrigation system against 3644 hectares.

Area expansion programme has been taken up under spices. During 2003-04, Rs.76.48 lakhs has been spent and 1,918 hectares of area has been covered. During 2004-05, Rs. 77.22 lakhs has been spent and 2,292 hectares of area has been covered upto the end of December 2004. Under Area expansion programme of cashew Rs. 96.97 lakhs has been spent and 2,693 hectares of area has been covered during 2003-04. During 2004-05, Rs.79.56 lakhs has been spent and 2,618 hectares of area has been covered upto the end of December 2004. Under Area expansion programme of Cocoa Rs.35.78 lakhs has been spent and 1,131 hectares of area has been covered during 2003-04. During 2004-05, Rs.32.99 lakhs has been spent and 145 hectares of area has been covered upto the end of December 2004. Under floriculture development Rs.1.05 crores has been spent and 1,918 hectares

of area has been covered during 2003-04. During 2004-05, Rs.66.40 lakhs has been spent and 638 hectares of area has been covered upto the end of December 2004.

#### **g. Oil Palm Development:**

The oil palm development programme covers area expansion, maintenance of oil palm seed gardens and frontline demonstration plots apart from a leaf analysis laboratory. Since inception of the project in the state during 1990, till the end of March 2004 an area of 9753 hectares, has been developed under oil palm in different oil palm growing regions of Karnataka. During the current year an area of 766 (upto the end of December 2004) was covered under new area against the target of 1500 hectares. The farmers are given on-farm-investment for the first 4 years of pre-bearing period, @ Rs. 15,500 per ha. (50% of the actual cost of cultivation released in the form of fertilizers & chemicals).

The farmers have now realized the benefits under oil palm and are voluntarily coming forward to take up its cultivation in new areas and also for expanding the existing area. In Karnataka, till the end of 2003-04, 32,698 tons of oil palm fresh fruit bunches have been produced, yielding 5284 tons of crude palm oil.

The Coconut Development Board, Government of India, in co-ordination with the Department of Horticulture, Government of Karnataka has been implementing the programmes, such as Area Expansion, Cutting and Removal of Diseased senile palm, laying out of demonstration plots, establishment of organic manure unit, plant protection measures, distribution of chemicals and fertilizers and distribution of coconut climbing equipments to development and increase the production of coconut. During 2003-04 a sum of Rs. 4.89 crores has been spent to implement the above programmes. During 2004-05, Rs. 1.83 crores has been allocated and Rs. 97.31 lakhs has been spent under Integrated farming in coconut holdings upto the end of December 2004.

#### **h. Agri Export Zones:**

To boost the exports of horticultural produces from the state, to improve the export performance

of the state, to provide opportunities to the farmers to earn incremental income, to promote on-farm and off-farm employment generating activities and to earn foreign exchange, Agri export zones (AEZ) were created.

At present Gherkins, Bangalore rose onions and floriculture were brought under these zones. Creation of Agri-export zone on rose onion resulted in increasing the profits and also increased export value by providing better seed material and innovation technology.

In addition to this, the Government of India has cleared the proposal for Establishment of Agri export zones for Vanilla. There is a proposal before the State Government for establishment of Agri export zone for potato in the State.

#### **Forestry**

The total geographical area of the State is 1,91,791 sq.kms. The actual forest cover in that as per the 2001 assessment is 36,991 sq.km. or 19.28 percent. During 2004-05 there has been some progress by covering 39,510 hectares and planting 2.60 crore seedlings till the end of December 2004. The Tree Growers Co-operative Societies, Village Forest Committees and Self Help Groups are involved in these activities.

##### **1. Externally Aided Project**

##### **a) Karnataka Eastern Plains Afforestation Project**

The Karnataka Forest Department is implementing the forestry and environment project for Eastern Plains since 1997-98 with an outlay of Rs. 598.28 crores spread over a period of five years. The scheme will be completed by end of 31.03.2005 with the revised project cost of Rs. 729.489 crores. The project is under implementation with JBIC (Japan Bank for International Co-operation) assistance, covering 141 taluks in 23 districts of the state. The afforestation target is 4.975 lakh hectares. Out of this, 3 lakh hectares will be covered in private lands and 1.975 lakh hectares under reserved forests and Government lands.

## 2. State sector plan schemes

There are 10 State Sector Plan schemes and 7 CSS schemes. During 2004-05, plantations to an extent of 28093 hectares have been raised till the end of December 2004.

Beneficiary oriented programmes under the Special Component and Tribal Sub-plans with components like creation of Social Security Plantations, supply of bamboo and canes, creation of bamboo plantations, supply of housing materials are taken up. During 2004-05, 1573 SC/ST people were benefited.

### Vanavikasa Yojane

The objective of the scheme is to distribute five crore seedlings over a period of 3 years starting from 2002-03. During 2004-05, an allocation of Rs.1.5 crores has been made and amount spent upto the end of December 2004 was Rs.0.15 crores. 61 lakh seedlings have been distributed free of cost to Organisations, Institutions and General Public. From 2002-03 to 2004-05, totally 4 crores seedlings were distributed free of cost.

## 3. Central plan schemes

Under Area Oriented Fuel and Fodder project, 6290 ha. of plantations are being maintained. Under schemes like AOFF and Conservation and Management of Mangroves on Usufruct sharing

basis, 13203 ha. of plantations have been raised. An amount of Rs.1231.97 lakhs has been allocated for 2004-05 of which Rs.239.23 lakhs have been spent till December 2004.

Details of revenue realised by selling forest produce like timber, minor forest produce and by fees charged for wildlife sanctuaries and expenditure on forestry is given in table 2.12 below. The expenditure includes the establishment cost.

**Table-2.12**  
**Revenue realised and expenditure**  
**on forestry**

(Rs.crores)		
Year	Revenue	Expenditure
1997-98	113.34	205.87
1998-99	106.17	283.05
1999-2000	93.91	299.66
2000-2001	107.48	315.60
2001-2002	100.00	330.68
2002-2003	100.88	231.01
2003-2004	182.27	231.70
2004-2005(A)	103.00	230.00

A: Anticipated Source: Forest department.

Additional area brought under forestry has been shown in Table 2.13 and statistics of additional area brought under forestry for the last decade is given in Appendix 2.7.

**Table - 2.13**  
**Additional area brought under forestry**

(hectares)						
	1999-2000	2000-2001	2001-02	2002-03	2003-04	2004-05 (A)
Eucalyptus plantations	1944	1339	1591	765	230	500
Teak plantations	2425	2666	1861	609	459	500
Miscellaneous plantations	85476	50058	42200	23785	17245	33000
Canal and avenue						
Plantations (kms.)	4828	1614	4103	4705	2304	3000

A: Anticipated. Source: Forest department.

**Wildlife Sanctuaries and National parks**

(lakh tonnes)

The State has five National parks and 21 wildlife sanctuaries spreading over 6700 sq.kms. which constitute 17.50 percent of the total forest area. These are spread across several forest types ranging from the evergreen to scrub type, forming a network of areas representing different eco-systems containing rare and endangered species of plants as well as animals and birds with 6000 elephants and nearly 400 tigers. This accounts for 25 percent and 12 percent respectively of the total National strength. During the current year, Rs.612.00 lakhs has been allocated for the maintenance of wildlife sanctuaries and national parks and till December 2004 an expenditure of Rs.416.07 lakhs has been incurred.

**Fisheries**

Karnataka has rich fishery resources with a continental shelf of 27,000 sq.kms. with 300 kms of coastline and 5.30 lakh hectares of inland water spread area. This offers immense scope for fishery development. In addition, 8,000 hectares of brackish water area provides good scope for shrimp farming. The total fisherfolk population of the State is 7.64 lakhs comprising 2.00 lakh marine and 5.64 lakh inland fisher people. Anticipated annual revenue from the rents, sale of fish seed, fish and other receipts is Rs.8.00 crores..

The objective of the department is to utilize the available resources to augment fish production, to improve the nutritional standard of the people, alleviate poverty and provide employment opportunities to the rural poor.

Fish seed production and rearing centers are being set up in private sector to meet the requirement of the State. Reservoir fisheries development and fish culture in water logged and saline areas are being given thrust.

Marine and inland fish production from 2002-2003 to 2004-2005 is as follows.

Year	Marine	Inland	Total
2002-03	1.80	0.86	2.66
2003-04	1.87	0.70	2.57
2004-05 (A)	1.80	0.85	2.65

A : Anticipated

It is anticipated that in 2004-05 fish production will reach 2.65 lakh metric tonnes, 1.80 lakh tonnes from the marine and 0.85 lakh tonnes from inland sector respectively as against 2.57 metric tonnes i.e. 1.87 lakh metric tonnes of marine and 0.70 metric tonnes of inland respectively during 2003-04.

The programmes under marine fisheries include construction of fishing harbours and fish landing centres in selected places of the coastal districts in order to provide safe landing and berthing facilities for mechanized fishing boats, construction and improvement of fishery link roads, remission of central excise duty on HSD used by mechanized fishing boats, etc. Besides, State Government has sanctioned 50,000 kilo litres of sales tax exempted diesel during the year to mechanized fishing boats so as to reduce the fishing costs.

There are five minor fishing harbours in the state. They are located at Karwar, Honnavar, Tadri, Malpe and Mangalore, besides 25 fish landing centres at intervening centres. Besides harbour development, upgradation of the existing harbours with central assistance also has been taken up.

Export of marine products was of the order of 9430 metric tonnes in 2001-02 and 9,788 metric tonnes in 2002-03 and 8474 M.Ts. in 2003-04 with a foreign exchange earning of Rs.63.38 crores, Rs.62.70 crores and Rs.64.47 crores respectively.

The construction of Malpe-II stage fishing harbour at an estimated cost of Rs.2160.00 lakhs has been taken up with the Government of India assistance. 90% of the work is completed. Construction of fish landing centres at Kodibengre, Hejamadi-kodi in Udupi district have been completed. Government of India have accorded sanction for the construction of a minor fishing

harbour at Gangolli in Udupi district at an estimated cost of Rs.832.00 lakhs. Government of India have also accorded sanction for the extension of fish landing wharves at Mangalore and Karwar and construction of jetties at Alvekodi and Belikeri in Uttara Kannada district.

Financial assistance is being given to fishermen and fisherwomen to market fish under hygienic conditions through subsidies for the purchase of insulated boxes and cycles.

Other programmes taken up during 2004-05 for the socio-economic upliftment of fisherpeople include accident relief, housing, support to fishermen co-operatives, assistance for mechanisation of traditional fishing boats, assistance for fish processing and marketing, etc. The total budget for implementation of various fisheries development and management schemes for the year is Rs.2610.59 lakhs. (Plan Rs.1508.31 lakhs and Non-plan Rs.1102.28 lakhs)

Under Fish Farmers Development Agencies, 2340 hectares of inland water spread area has been brought under fish culture by stocking 15.90 lakh of fish fingerlings and training imparted to 656 farmers. Under Mathsyashraya-I scheme, 5,000 houses are sanctioned, out of which 4693(as on 30.09.2004) houses were completed and others were under progress. Under Mathsyashrya Phase-II , 5,000 houses have been sanctioned.

Assistance is being provided for purchase of navigational aids such as fish finders, radio-

telephone equipment etc. for off-shore fishing vessels for easy navigation and identification of fish in deeper waters. Application of remote sensing technology is also being used to identify potential fishing zones along the coast.

#### Animal husbandry & veterinary services

The livestock and poultry population of the State is 5.39 crores as per the results of the 17th Livestock Census, 2003. Free health care facilities are provided for the animals. Recently, Government of India have declared the State as a disease free zone from rinderpest. The same type of eradication programme has been taken up for Foot and Mouth disease. A new veterinary and fisheries sciences university has been established in Bidar during 2004. During the current financial year an amount of Rs. 2008.58 lakhs out of Rs.3435.53 lakhs including Central share, have been spent till the end of December 2004.

##### a. Animal health and veterinary services

The health of livestock and poultry is undertaken through a network of 3774 Veterinary Institutions, comprising 294 Veterinary Hospitals, 1451 Veterinary Dispensaries, 1456 Primary Veterinary Centres, 400 artificial insemination centres and 173 mobile veterinary clinics. In 2002-2003 and 2003-2004, 92.06 lakh and 91.46 lakh cases were treated for various diseases and 135.36 lakh and 144.71 lakh vaccinations were done respectively. In 2004-05, 72.79 lakh cases were treated and 95.20 lakh vaccinations were done as of December 2004.

**Table 2.14**  
**Development of fisheries**

(numbers)

	2002-2003	2003-04	2004-2005 (A)
1. Mechanised boats			
i. Purse Seines	393	393	400
ii. Gill Netters	4118	4150	4160
iii. Shrimp Trawlers	3054	3100	3150
iv. Others	55	65	75
2. Purse Seine nets	515	530	540
3. Capacity of Ice Plants per day (Tons)	3033	3033	3060
4. Capacity of storage (Tons)	3583	3583	3583

Source: Directorate of Fisheries. A: Anticipated.



### **b. Cattle development**

Cattle breeding programme for milch animal production and conservation of indigenous breeds i.e. Hallikar, Amrutmahal, Khillar and Deoni for draught purposes is carried out through artificial insemination and embryo transfer technology. Indigenous breeds are developed by selective breeding in the livestock farms located at Kunikenahalli, Ajjampura and Bankapura. Frozen semen from the centres at Hessaraghatta, Hebbal, Dharwad and Munirabad is supplied for breeding purposes. In 2002-2003 and 2003-2004, 20.34 lakh and 21.00 lakh artificial inseminations were done; 4.37 lakh and 4.70 lakh calves were born and 5.54 lakh and 5.47 lakh castrations were performed respectively. In 2004-2005, 29.43 lakh artificial inseminations were performed as of December 2004.

### **c. Sheep and wool development**

Eight Sheep Breeding Farms, 6 Sheep and Wool Development Farms and 10 Sheep breeders' Societies exist as of to-day. The largest farm is at Challakere, wherein crossbreed rams are produced. Deccani, Hassan and Bellary breeds are being crossed with exotic Rambullet breed. In 2002-2003 and 2003-2004, 908 and 250 improved variety rams were distributed to the farmers and training was imparted to 2000 and 800 farmers respectively. In 2004-05, 208 improved varieties rams were distributed as of December 2004. Identification pass books were distributed to the farmers by the Karnataka Sheep Development Corporation, for facilitating health coverage. Sheep rearing and wool development are now being looked after by this Corporation.

### **d. Poultry development**

The Poultry Feed Act has come into force, to maintain the quality of poultry feed. Twenty six poultry farms are functioning under the technical guidance of the department. The major developmental activities are breeding and rearing of Giriraja parent stock and supplying them to the farmers and rearing centers of the department. In

2002-2003, 2642 persons were trained in poultry rearing and 1.46 lakh chicks were produced. In 2003-2004, the corresponding figures were 2455 and 1.63 lakhs. As of December 2004, 0.67 lakh chicks were produced and 910 persons were trained.

### **e. Piggery development**

There are three pig breeding centres. The Yorkshire breed is being used for breeding since the local ones are considered to be of low quality. Pig breeding centres at Bangarpet in Kolar district and Kalasa in Chikmagalore district will be commissioned during this year.

### **f. Rabbit rearing**

There are 6 rabbit rearing farms to meet the growing demand for rabbit meat. Short term training has been imparted to the farmers on rabbit rearing. Rabbits and bunnies are supplied to the interested persons after rearing. 60 bunnies were produced till the end of December 2004.

### **g. Feed and fodder development**

Development of fodder is assuming importance in the State due to recurring drought in the last couple of years. Fodder Development Banks have been set up on livestock farms. These programmes are being taken up on livestock farms and on agricultural land. Farms produce root slips and fodder seeds for farmers. Training was imparted to 3149 and 4356 farmers during the years 2002-03 and 2003-04 respectively. In 2002-2003 and 2003-2004, 3.63 lakh and 5.20 lakh rootslips and 206 quintals and 739 quintals of fodder seeds respectively were distributed.

### **h. Integrated sample survey**

The purpose of this survey is to estimate production of major livestock and poultry products in Karnataka.

Table 2.15 elucidates the summary of the developmental activities of the Animal Husbandry and Veterinary Services Sector in the State.

**Table-2.15**  
**Development of animal husbandry and veterinary services**

		2002-2003	2003-2004	2004-05 (A)
1. Veterinary institutions (including A.I centers and Mobile Vety. Clinics.)	No.	3774	3774	3774
2. Livestock farms	No.	11	11	11
3. Poultry farms	No.	26	26	26
4. Artificial inseminations done	lakhs	20.34	21.00	21.94
5. No.of cases treated	"	92.06	91.46	82.31
6. Fodder produced	tonnes	7616	7616	4685
7. Milk produced	'000 tonnes	4539	3857	4009
8. Eggs produced	millions	19927	17277	18140
9. Wool produced	lakh kgs.	54.69	53.55	50.00
10. Meat produced	'000 tonnes	99.71	97.22	98.45

Note : Information pertaining to items 1 to 3 are cumulative.

Source : Directorate of Animal Husbandry and Veterinary Services.

A : Anticipated.

### Dairy development

The Karnataka Milk Federation is a state level co-operative organization implementing dairy development activities in the state under 'operation flood'. This organization has the responsibility of providing remunerative price and market to the rural milk producers of the state and of supplying pure milk and milk products to the consumers. It has

declared 2003-04 as "Clean Milk Production Year" and has given importance to the quality of milk at all the levels of production, procurement, processing and sale of milk.

The progress achieved in 2002-2003, 2003-2004 and 2004-2005 under dairy development is given in table 2.16.

**Table 2.16**  
**Dairy development**

		2002-2003	2003-2004	2004-05 (A)
1. DCS registered		353	355	390
2. DCS made functional		481	472	486
3. Members enrolled		59902	63907	72199
4. Milk procured	lakh tonnes	7.99	8.21	9.66
5. Animals treated	lakhs	4.94	5.30	7.75
6. Animals inseminated	lakhs	10.92	11.39	12.30
7. Animals examined for pregnancy	"	4.42	4.91	5.06

A: Anticipated.

Source : Karnataka Milk Federation.

In 2002-2003 and 2003-2004, 353 and 355 Dairy Co-operative Societies were registered, 481 and 472 societies respectively were made functional. The target for registration this year is 486. Between 2002-2003 and 2003-2004, 59,902 and 63,907 farmers have been enrolled as members. The average daily milk procurement was 29.08 lakh kgs. in November 2004 as against 26.11 lakh kgs in November 2003. Average retail sales per day in November 2004 was 16.00 lakh litres compared to 15.36 lakh litres in November 2003.

The Federation has 19 dairy processing plants with a capacity of 25.90 lakh litres a day and 44 chilling centres having 15.00 lakh litres of chilling capacity and three product dairies equipped to produce 65 MTs of milk powder per day. The four cattle feed plants working at Rajanukunte, Gubbi, Dharwad and Hassan have produced an average of 500 MT of cattlefeed per day. The other new products launched under Nandini brand name are Nandini Rasagulla, Nandini Besan Laddu, Nandini Yoghurt and Nandini Goodlife. Nandini Goodlife has longer shelf life and is marketed in four fat

variants as Nandini goodlife milk, Nandini smart, Nandini goodlife slim, Nandini high fat milk.

The KMF's perspective plan 2005 aim to enhancing and extending Karnataka Dairy Development infrastructure is under implementation and new programmes under the perspective plan 2010 are given below.

- + Expansion/Renovation of cattle feed plants at Hassan and Gubbi and ice cream plant at motherdairy, Yelahanka and Bangalore mega dairy.
- + Setting up facilities in the state dairies for manufacturing milk products of international standards.
- + Expansion of pouch film plant from existing capacity.
- + Adoption of progeny testing scheme for livestock for improved productivity of milk.

## 3

## INDUSTRY

The State has been a pioneer in industry and also had the distinction of building a strong and vibrant industrial base, which combined the strengths of a large public sector, large and medium privately owned industries and a very wide and dispersed small scale sector. Good labour relations have helped the state achieve pre-eminence on the industrial map. In more recent times, Karnataka has emerged as the knowledge and technical capital of the country. The thick concentration of I.T related industries, biotechnology, BPOs and IPOs combined with strong research and development institutions and a large pool of trained manpower have ensured that the state is now leading global player. The government has been consistently pursuing progressive industrial policies to meet the changing needs of the state's economy and Industry.

About 19 percent of the State's income is expected from the industrial sector during 2004-05, Compared with 14per cent in 2003-04. Growth of gross value added during 2003-04 which was about 7.6per cent, is expected to increase by about 8.8per cent in the year 2004-05. The Manufacturing industry accounts for 70per cent of the secondary sector. The average annual growth of industrial production (mining, manufacturing and electricity) was 7.29per cent in 2003-04 against 5.88per cent in 2002-03. According to the index of industrial production, in 2003-04, manufacture of beverages, tobacco & tobacco products (16.06per cent) recorded the highest growth followed by machinery & equipment (12.55per cent), chemical & chemical products (10.45per cent), rubber, plastic, petroleum & coal products (10.35per cent) & paper & paper products (6.58per cent). Expect items like fertilizer, silk fabric, sugar, aluminium, paper, wrist watches & soap, the remaining products showed a positive growth in 2003-04. During 2003-04, 12220 small scale units were registered with an investment of

Rs. 370.54 crores, providing employment to 56790 persons. In the year 2004-05 (April to December 04), 6432 small scale units were registered with an investment of Rs. 219.72 crores, providing employment to 31019 persons. In the year 2004-05 (upto Dec'04) 5750 industrial sheds were constructed, 464 acres of land was developed & allotted to 306 entrepreneurs. 1893 joint stock companies were registered with an authorised capital of Rs. 2515.97 crores in the State in 2003-04. In the first nine months of 2004-05, 1689 joint stock companies were registered with an authorised capital of 1091.23 crores. In 2003-04 the sericulture industry produced 44,700 MTs. of cocoons of which 41,200 MTs. were marketed and provided employment to 10.4 lakh persons. In the first eight months of 2004-05 the sericulture industry produced 35,700 MTs. of cocoons of which 31,500 MTs. were marketed. This sector provided employment to 10.9 lakh persons.

The New Industrial Policy introduced on 1st April 2001 aims to achieve an average industrial growth of 10 to 12 per cent per year and attracted investment of Rs. 20,000 crores per year. The policy will cover the period upto March 2006. During the current year (upto December 2004) 148 industries were approved with an investment of Rs. 26153.32 crores and are expected to provide employment to 83891 persons.

In order to decentralise industrial activity and promote training and extension, the Government has set up taluk industries centres, small industries assistance centres, computerisation of educational institutions and taken up the promotion and preservation of handicrafts, floricultural parks, regional air services, a leather industry design and development centre, a ceramic institute and an export information exchange. Apart from the State Directorate of Industries and Commerce, a host of professional bodies such as the KSIIDC, KSFC.

TECSOK, KSSIDC, Karnataka Udyoga Mitra and KEONICS - are actively associated in promoting industrial activity.

In the first nine months of the current year out of selected 15 industrial products, (including minerals) in Table 3.4 steel ingots, sandalwood oil, pig iron, saleable steel, silver, iron ore, gold and cement have shown growth while fertilizers, silk fabric, sugar, paper and wrist watches have shown a decline in production. During the current year (April

to November 2004) the proportion of absenteeism was higher compared to the corresponding period in the previous year.

According to Annual Survey of Industries 2001-02 the share of Karnataka in Net Value added in India works out to 20.22 per cent and the State occupies the sixth position in the country. To get an idea of the over all performance of industries, certain economic indicators are presented in the following table:

Indicator	Year		
	2000-2001	2001-2002	
1. Labour productivity (Ratio of net value added to wages of workers)	Karnataka	5.24	5.71
	India	5.19	5.25
2. Output per worker	Karnataka	12.88	15.05
	India	15.11	16.15
3. Annual wages per worker (in Rs.)	Karnataka	44092	46721
	India	45101	46054

Ratio of net value added to wages of workers of Karnataka was marginally higher than all India level as annual wages per worker during the year 2001-2002 shows an increased compared to all India. The level of efficiency measured by the ratio of net value added to gross output remains the same (0.18) for 2000-01 & 2001-02.

## 1. Trends in industrial production

### a. Index of industrial production

The provisional general index number for industrial production of Karnataka for 2003-04, with 1993-94 as the base year, was 189.45. This index comprises mining, manufacturing and electricity (generation). Sectorwise indices for 2001-2002 to 2003-04 are presented in Table 3.1.

**Table 3.1**  
**Index of industrial production of Karnataka**  
**2001-2002 to 2003-04**

Base : 1993-94 = 100

Division / sector	Weight	200-02	2002-03	2003-04*
Mining	2.3550	165.22 (21.40)	182.57 (10.50)	226.04 (23.81)
Manufacturing	89.3083	165.95 (3.30)	177.00 (10.18)	189.66 (7.15)
Electricity	8.3367	175.94 (5.87)	170.28 (-3.22)	176.91 (3.89)
General Index	100.0000	166.7 (3.89)	176.57 (5.88)	189.45 (7.29)

Note : 1) Figures in brackets indicate percentage changes over the previous year

2) \* Provisional figures.

Source : Directorate of Economics & Statistics, Bangalore.

The index for Karnataka, which stood at 176.57 in 2002-03, moved up to 189.45 in 2003-04, registering an increase of 7.29 per cent. In 2003-04, the mining sector index showed highest growth rate of 23.81 per cent followed by manufacturing sector (7.15 per cent) and the electricity sector (3.89 per cent).

The annual average growth of industrial production in Karnataka (base 1980-81) was 6.66 per cent between 1990-91 and 1993-94 (Appendix 3.1). It was 6.63 per cent (base 1993-94) between 1994-95 and 2003-04 (Appendix 3.2). The mining sector recorded the highest average annual growth rate (8.88 per cent) followed by electricity (7.18 per cent) and manufacturing sector (6.99 per cent).

### Manufacturing sector

The indices of 16 major industry groups in the manufacturing sector, for 2003-04 in comparison with those of the previous years are presented in Table 3.2.

The provisional index of industrial production in the manufacturing sector registered 189.66 with a growth of 7.15 per cent in 2003-04 as against 6.66 per cent in 2002-03. Index of beverages, tobacco & tobacco products etc, recorded the

highest increase of 16.06 per cent followed by machinery & parts 12.55 per cent, chemical & chemical products 10.45 per cent, rubber, plastic, petroleum & coal products 10.35 per cent & paper & paper products 6.58 per cent.

### Production of use-based groups of manufacturing industries

Use-based groups are an integral part of the index of industrial production, classified into four major groups - basic goods, capital goods, intermediate goods and consumer goods. Indices of the manufacturing sector by use-based groups from 1990-91 to 1993-94 (base 1980-81) and 1994-95 to 2003-04 (base 1993-94) are presented in Appendices 3.5 and 3.6. The average annual growth rate was 6.59 per cent for the period 1990-91 to 1993-94, while it was 6.71 per cent for the period 1994-95 to 2003-04. The intermediate goods industry registered an average annual growth rate of 7.12 per cent followed by consumer goods industry 6.80 per cent, basic goods industry 6.24 per cent and capital goods industry 6.09 per cent over the period 1994-95 to 2003-04. Within the consumer goods industry group, industries producing durable consumer goods have registered an average annual growth rate of 6.52 per cent as against 6.91 per cent for non-durable consumer goods.

Table 3.2

#### Index of industrial production in the manufacturing sector by major industry groups 2001-2002 to 2003-04

Base: 1993-94 = 100

Sl No.	NIC Group	Industry Group	Weight	2001-2002	2002-03	2003-04*
1	20-21	Food Products	20.22	173.85 (6.10)	180.90 (4.06)	189.50 (4.75)
2	22	Beverages, Tobacco & Tobacco Products	5.03	168.71 (1.50)	193.41 (14.64)	224.48 (16.06)
3	23	Cotton Textiles	4.37	166.50 (2.78)	209.77 (25.99)	217.50 3.68
4	24	Wool Silk & Man Made Fibre Textiles	4.71	187.88 (2.19)	159.22 (-15.30)	164.77 (3.49)
5	26	Textile Products	4.96	174.60 (1.20)	184.05 (5.41)	189.42 (2.92)

Contd .....

NIC Group	Industry Group	Weight	2001-2002	2002-03	2003-04*
6 27	Wood & Wood Products	1.95	186.98 (13.18)	188.57 (0.85)	191.51 (1.56)
7 28	Paper & Paper Products	4.16	169.43 (7.10)	181.36 (7.04)	193.30 (6.58)
8 29	Leather & Leather Products	1.62	160.64 (0.50)	157.42 (-5.74)	150.83 (-0.39)
9 30	Chemicals & Chemical Products	6.66	140.32 (-2.08)	166.63 (18.41)	184.04 (10.45)
10 31	Rubber, Plastic, Petroleum & Coal Products	3.33	159.78 (4.10)	176.11 (10.22)	194.34 (10.35)
11 32	Non-Metallic Mineral Products	5.60	157.48 (1.25)	181.28 (15.11)	187.99 (3.70)
12 33	Basic Metal And Alloys	6.34	159.55 (2.90)	182.26 (14.23)	192.23 (5.47)
13 34	Metal Products & Parts	3.65	167.13 (2.02)	177.25 (6.06)	188.67 (6.44)
14 35-36	Machinery & Equipment other than Transport	19.15	165.44 (2.62)	166.63 (0.72)	187.54 (12.55)
15 37	Transport Equipment, Machinery & Parts	6.41	162.32 (3.41)	183.17 (12.84)	193.87 (5.84)
16 38	Other Manufacturing Industries	1.84	131.20 (3.40)	132.12 (0.70)	136.13 (3.04)
<b>Total (Manufacturing)</b>		<b>100.00</b>	<b>165.95 (3.30)</b>	<b>177.00 (6.66)</b>	<b>189.66 (7.15)</b>

Note : 1. Figures in brackets indicate the percentage growth compared to previous year  
2. \*Provisional Figures.

Source : Directorate of Economics & Statistics, Bangalore

**Table 3.3**  
**Index of industrial production in the manufacturing sector**  
**in Karnataka by use-based groups 2001-02 to 2003-04**

Base: 1993-94=100

Sl. No.	Industry Group	Weight	2001-02	2002-03	2003-04*
1	Basic goods	14.5738	153.68 (2.00)	174.29 (13.41)	182.47 (4.69)
2	Capital goods	10.5179	160.67 (2.84)	162.28 (1.00)	179.51 (10.62)
3	Intermediate goods	24.1644	168.17 (3.58)	186.24 (10.75)	198.52 (6.59)
4	Consumer goods	50.7439	166.93 (3.15)	177.54 (6.36)	192.23 (8.27)
	a) Consumer durables	13.6005	162.76 (2.74)	166.89 (2.54)	186.81 (11.94)
	b) Consumer non-durables	37.1434	168.46 (3.30)	181.44 (7.71)	194.22 (7.04)
<b>Total</b>		<b>100.000</b>	<b>164.64 (3.07)</b>	<b>177.56 (7.85)</b>	<b>190.99 (7.56)</b>

Note : 1. Figures in brackets indicate percentage change over the previous year  
2. \*Provisional Figures

Source : Directorate of Economics and Statistics, Bangalore

It is observed from the Table 3.3, that the overall growth in these industrial groups was 7.56 per cent during 2003-04 as against 7.85 per cent in 2002-03. During the year Consumer durable industry group registered the highest increase of 11.94 per cent and the Basic goods industry group showed a least increase of 4.69 per cent.

#### b. Production of selected industries

During the first nine months of the current year (2004-2005) ten out of fifteen selected

industries showed an upward trend in production compared to the previous year. Industries which showed significant growth during the first nine months of the current year were steel ingots (126.99 per cent), silk fabrics (71.52 per cent), sandalwood oil (65.00 per cent), pig iron (63.64 per cent), saleable steel (50.58 per cent), silver (31.29 per cent), iron ore (31.15 per cent), gold (23.26 per cent), cement (18.29 per cent) & cigarettes (4.10 per cent) is shown in (Table 3.4)

**Table 3.4**  
*Production of selected industries & minerals in Karnataka*

Products	Unit	2002-03	2003-04	April to Dec.		% variation 2004 over 2003 (April to Dec.)
				2003	2004	
1. Aluminium	'000 Tonnes	26.3 (-21.96)	33.7 (28.14)	24.1	19.5	-19.09
2. Iron & steel						
a) Pig iron	'000 Tonnes	157.4 (-9.5)	158.2 (0.51)	120.2	196.7	63.64
b) Saleable Steel	'000 Tonnes	83.7 (-3.35)	91.1 (8.84)	78.1	117.6	50.58
c) Steel ingots	'000 Tonnes	105.5 (-8.18)	103.8 (-1.61)	65.2	148.0	126.99
3. Paper	'000 Tonnes	279.0 (2.99)	306.7 (9.93)	240.4	200.7	-16.52
4. Sugar	'000 Tonnes	1418.7 (3.41)	1461.4 (3.01)	1167.7	825.7	-29.29
5. Soap	'000 Tonnes	7.8 (14.71)	7.8 (0)	4.3	4.0	-6.98
6. Vanaspathi	'000 Tonnes	NA	NA	NA	NA	NA
7. Fertilisers	'000 Tonnes	770.0 (58.89)	881.9 (14.53)	596.4	139.6	-76.59
8. Cement	Lakh Tonnes	61.1 (25.72)	58.9 (-3.60)	42.1	49.8	18.29
9. Sandalwood oil	Tonnes	6.0 (1.69)	2.0 (-66.67)	2.0	3.3	65.00
10. Cigarettes	Millions	20733 (6.99)	20809 (0.37)	15626	16266.0	4.10
11. Wrist	'000 s	114.00 (43.56)	51.1 (-55.18)	41.67	34.9	-16.25
12. Silk Fabric	'000 Mtrs	188.7 (-28.74)	107.4 (-43.09)	135.2	231.9	71.52
13. Iron Ore *	'000 Tonnes	24017 (9.88)	30913 (28.73)	19352	16905 (Apr to Sept)	31.15 (Apr to Sept)
14. Gold	Kgs.	2640.5 (13.16)	3054 (15.66)	2189.6	2698.8	23.26
15. Silver	Kgs.	252.6 (9.68)	635.7 (151.66)	229.5	301.3	31.29

\* (Revised as per Indian Bureau of Mines, Nagpur Report)

Note : Figures in bracket indicate percentage change over the previous year

Source : Concerned industrial units in the State & Indian Bureau of Mines, Nagpur



## Development of Large and Medium Industries

In 2003-04, 191 large and medium industries were approved in the State with an investment of

Rs. 14353.88 crores and expected to provide employment to 211966 persons. In the current year (April to Dec.2004) 148 industries were registered with an investment of Rs. 26153.32 crores and expected to provide employment to 83891 persons. Details are given below.

*Table 3.5 A - Large and Medium industries in Karnataka  
2002-03 & 2003-04*

Item	2002-03	2003-04	April to Dec.		Percentage variation 2004 over 2003
			2003	2004	
1. Large and Medium Industries (approved)	7 (-65.00)	191	21	148	605
2. Investment (Rupees Crores)	1178.82 (-79.92)	14353.88	3254.27	26153.32	704
3. Employment	9532 (-68.94)	211966	88006	83891	-5

Note: Figures in brackets indicate percentage change over the previous year.

Source: Directorate of Industries and Commerce, Bangalore

## 2. Development of small-scale industries

The small-scale industries (SSI) sector contributes substantially to production and even more to employment in the state Government had formulated a comprehensive Industrial Policy in 1996 and subsequently modified the policy in 2001 with a focus on exploiting the potential of SSI sectors.

In 2003-04, 12220 small scale industries (SSI) were registered in the State with an investment

of Rs. 370.54 crores and employment to 56790 persons. In the first nine months of the current year (April to December 2004), 6432 units were registered, with an investment of Rs. 219.72 crores and employment to 31019 persons.

However there has been a decline in the number of SSIs registered. But investment and employment have shown an increase in the current year compared to the corresponding period in the previous year. Details are given in Table 3.5.

*Table 3.5  
Registration of small-scale industrial units in karnataka 2002-03 & 2003-04*

Item	2002-03	2003-04	April to Dec.		Percentage variation 2004 over 2003
			2003	2004	
1. SSIs registered	12029 (-29.09)	12220 (1.59)	6528	6432	-1.47
2. Investment (Rupees lakhs)	40836 (-14.72)	37054.00 (-9.26)	18368.28	21972.00	19.62
3. Employment	57371 (-21.62)	56790 (-1.01)	30533	31019	1.59

Note : Figures in brackets indicate percentage change over the previous year

Source : Directorate of Industries and Commerce, Bangalore

### A. Karnataka State Small Industries Development Corporation

Karnataka State Small Industries Development Corporation (KSSIDC) promotes the development of the small-scale sector by providing industrial sheds, channels for procurement and distribution of raw materials and management

guidance to SSI entrepreneurs. It has a network of 27 depots for raw material distribution in the State.

During the year 2004-05 the allocation of iron & steel material to KSSIDC Ltd. has been increased by the Ministry of Steel, New Delhi. Accordingly the sales has also increased from Rs. 2999.18 lakhs for the year 2003-04 to Rs. 5873 lakhs upto November 2004 for the year 2004-05.

**Table 3.6**

**Karnataka State Small Industries Development Corporation selected indicators of progress 2003-04 & 2004-05**

	Unit	2003-04	2004-05
1. Depots for distribution Of raw material	Number	27	27
2. Raw material sold	Rs. Lakh	2929.18	5873.00
3. Industrial sheds constructed (cumulative)	Number	5746	5750

Source : Karnataka State Small Industries Development Corporation, Bangalore

### B. Karnataka Industrial Areas Development Board

In 2004-05 (upto November 2004), 464.74 acres of land was allotted to 306 units by the KIADB and a total expenditure of Rs.1847.72 lakhs was incurred for development & of infrastructure.

### C. Registration of New Industrial Units in Karnataka

In the current year 2004-05 (April to November 2004), 582 new units were registered, against 570 in the same period of 2003 (increase of 2.10per cent). Details are given in Table 3.7.

**Table 3.7**  
**Registration of new industrial units in karnataka**

Sl. No.	Industrial Units	2002-03	2003-04	April to November	
				2003	2004
1.	Food products	82	133	71	63
2.	Paper & paper products	19	34	23	24
3.	Metals and alloys	12	42	25	28
4.	Chemicals	36	50	22	31
5.	Transport & equipment	09	12	03	7
6.	Textiles	118	192	106	90
7.	Wood & wood products	03	22	11	9
8.	Others	355	596	309	330
<b>Total</b>		<b>634</b>	<b>1081</b>	<b>570</b>	<b>582</b>

Source : Chief Inspector of Factories & Boilers in Karnataka, Bangalore

### 3. Joint stock companies

In 2003-04, 1893 new joint stock companies were registered with an authorised capital of Rs. 2516 crores and 14 were liquidated. In the first nine months of 2004-05, (up to end of December 2004) 1689 joint stock companies were registered

with an authorised capital of Rs. 1091 crores. 1 private and 1 public companies were liquidated from April to December 2004. Details are furnished in Table 3.8.

**Table 3.8**  
**Joint stock companies registered and liquidated**

Sl. No.	Particularus	2002-2003	2003-2004	April to December	
				2003	2004
1.	Joint stock companies registered				
	a) Private	1416	1837	1311	1641
	b) Public	56	56	44	48
	Total	1472	1893	1355	1689
2.	Authorised capital (Rs. Crores)				
	a) Private	373.59	541.72	429.65	515.77
	b) Public	1574.25	1974.25	1963.13	575.46
	Total	1947.84	2515.97	2392.78	1091.23
3.	Joint stock companies liquidated				
	a) Private	46	9	6	2
	b) Public	10	5	3	1
	Total	56	14	9	3

Source : Registrar of Companies in Karnataka, Government of India, Bangalore

#### 4. Industrial approvals

As per the Industrial Policy of the Government of India, most of industries are de-licensed. Now the industries are required to file Industrial Entrepreneurs Memorandum (IEM) with the Government of India. During the year 2003-04, three letters of intent, four

Industrial Licenses and 177 IEMs have been approved for the State. During the period from April – September 04, four Industrial Licenses and 103 IEMs have been issued as against four Industrial Licenses and 70 IEMs for the same period during the previous year. Details are given in Table. 3.9

**Table 3.9**  
*Industrial approvals in Karnataka*

Sl. No.	Particulars	2002-2003	2003-04	April to August	
				2003	2004
1.	Letters of intent issued	4	3	2	-
2.	Industrial licenses issued	3	3	4	4
3.	Industrial Entrepreneur Memorandum filed (IEMS)	151	17	70	103

Source: Technical Consultancy Services Organisation of Karnataka (TECSOK), Bangalore

#### 4.1 Foreign Collaboration in Karnataka

The Government of India had approved 234 financial collaboration and 30 technical collaborations during the year 2003-04. During the previous year, 272

financial collaborations and 15 technical collaborations were approved for the State. Details are in Table 3.10

**Table 3.10**  
*Foreign Collaborations In Karnataka*

Particulars	2002-03	2003-04	In Numbers
			% variation 2003-04 over 2002-03
1. Financial Institutions	272	234	-14
2. Technical clearance	15	30	100
<b>Total</b>	<b>287</b>	<b>264</b>	<b>-8</b>

Source: Technical Consultancy Services Organisation of Karnataka (TECSOK), Bangalore

#### 4.2 Karnataka Udyog Mitra

During the current year 2004-05, Karnataka Udyog Mitra has targeted to receive 150 investment proposals for approval with an anticipated investment of Rs. 3000 crores and employment

potentiality for 50000 persons. Against this, 7 State Level Window Clearance Committee meetings were held and 115 project proposals (upto investment of Rs. 50.00 crores each) were approved with the total investment of Rs. 2594.86 crores and employment potential to 71298 persons.

The approved projects are in various sectors such as IT, BT, Precision Engineering, Food Processing, Tourism, Power, textile, Plastic/Rubber projects etc., besides, Karnataka Udyog Mitra has

also forwarded recommendation to high level committee for 30 mega projects with an investment of Rs. 10671.88 crores.

#### Achievements during the last four years

Year	No. of projects approved	Investment (Rs. In crores)	Employment (in Nos)
2000-01	292	4511.35	138204
2001-02	103	2042.92	46007
2002-03	95	1806.67	32072
2003-04	164	3893.47	111453
2004-05 (upto November 04)	115	2594.86	71298
<b>Total</b>	<b>769</b>	<b>14849.27</b>	<b>399034</b>

Out of the 769 projects approved during the four years, 216 projects with an investment of Rs.3065.24 crores, providing employment to 72,332 persons have already been implemented and commenced operations.

#### 5. Information Technology

Karnataka was one of the first state to announce its information technology (IT) policy in 1997. The growth of the IT sector has been

phenomenal. During 2004-05 15 IT parks were promoted through private sector initiatives with the plug and play infrastructure facilities for the growth of BPO sectors in the state. A major achievement of IT/ITES during 2004-05 (upto December 2004) is that exports of software are expected to increase by 26 per cent during 2004-05 over 2003-04. In other words the anticipated increase will be from Rs. 18100 crores in 2003-04 to Rs.22801 crores in 2004-05. Karnataka contributes 31 per cent of IT exports from India.

Sl. No.	Particulars	Units	achievements
1.	Investment in STPI Approved Units in IT Sector	Rs.Crores	1684
2.	No. of Projects cleared in SLSWA/HLC	Nos	32 + 5
3.	No. of STP Units Approved	Nos	135
4.	Nos of Foreign Equity Companies	Nos	91
5.	Investment from FE's	Rs.Crores	1248
6.	No. of Major Indian Companies	Nos	5
7.	Investment Form Major Indian Companies	Rs.Crores	273
8.	No. of SMEs Companies	Nos	39
9.	Investment from SMEs	Rs.Crores	161
10.	No. of BPOs/ITES approved	Nos	25
11.	No. of EHTP units approved	Nos	65
12.	Turnover in IT Sector		
	a) Domestic		
	b) Software and Hardware exports	Rs.Crores	10,500

Note: Export and other details are as per the report furnished by STPI.

## 6. Biotechnology

Karnataka has the trained knowledge base necessary to drive the next revolution in Biotechnology. Biotech companies and research institutions must nurture innovation, promote entrepreneurship and facilitate effective technology transfer to end users. A Millennium Biotech policy has been formulated.

### ACHIEVEMENT IN BIOTECHNOLOGY SECTOR FOR THE YEAR 2004-05 (Upto end of December 2004)

1. Investment in BIOTECH Sector	Rs 510.00 crores
2. Projects cleared by SLSWA	6 Nos
3. Turnover – Domestic	Rs. 63.00 crores
Export	Rs. 570.00 crores

## 7. Mining & Minerals

During the year 2004-05 (upto December 2004) the department of Mines & Geology has granted 51 quarry leases for ornamental stone, 885 quarry leases for building stone and 37 mining leases for major minerals and revenue of Rs. 192 crores collected. The department has also granted one reconnaissance permit during 2004-05 to a multinational company. So far 33 reconnaissance permits have been granted for conducting reconnaissance work for gold, diamond and other associated minerals.

## 8. Agro-food processing

The policy for promoting agro-food processing industries offers many incentives primarily:

- i. Sales tax exemption for 10 years to 12 years based on the location of the industry.
- ii. Exemption from payment of all taxes on capital equipment.
- iii. 100per cent exemption from stamp duty and registration charges in respect of lease cum sale /sale of land and shed.

This sector has immense potential and will also help the farming community.

## 9. Industrial finance

### a. Karnataka State Financial Corporation (KSFC)

During 2003-04 KSFC sanctioned Rs. 30277 lakhs covering 1309 cases against Rs. 34067 lakhs sanctioned for 1352 cases in 2002-2003. Disbursements were to the tune of Rs. 24880 lakhs against Rs. 26828 lakhs in the previous year.

In the first 8 months of 2004-05, 694 cases were assisted to the tune of Rs.16116 lakhs against Rs. 14124 lakhs to 636 cases during the corresponding period of the previous year. The total amount disbursed by the corporation during the above period amounted to Rs. 15265 lakhs against Rs. 13897 lakhs during the first 8 months of 2003-04. The details of performance of KSFC are given in Table 3.11.

**Table 3.11**  
**Performance of Karnataka state financial corporation**  
**-2002-03 and 2003-04**

Rs. lakhs

Particulars	2002-2003		2003-2004		Apr. to Nov. 2003		Apr. to Nov. 2004		% Variation in 2004 over 2003 (Apr. to Nov.)	
	No of Cases	Amount	No of Cases	Amount	No of Cases	Amount	No of Cases	Amount	No of Cases	Amount
Sanctions	1352	34067	1309	30277	636	14124	694	16166	9.12	14.10
Disbursements	-	26828	-	24880	-	13897	-	15265	-	9.84

Source : Karnataka State Financial Corporation, Bangalore

**b. Karnataka State Industrial Investment and Development Corporation Ltd.(KSIIDC)**

The KSIIDC provides services to individual projects. The Corporation is also the nodal agency for mega projects. KSIIDC is the nodal agency of the Government to plan and formulate proposals for urban infrastructure development on Build, Operate

& Own (BOO) and Build, Operate, Own and Transfer (BOOT) basis.

The corporation has sanctioned term loan assistance of Rs. 10.00 crores to 2 units, and recovered Rs. 94.97 crores upto end of December 2004. Details are given in Table 3.12.

**Table 3.12**  
**Performance of karnataka state industrial investment and development corporation limited**

Assistance sanctioned (Gross)	Unit	2002-03	2003-04	April to Dec. 2003	2004	% variation in 2004 over 2003
1. Term Loan						
a) Amount	Rs. Crores	23.57	11.00	10.00	0	-
b) Industrial units	No.	13	3	2	0	
2. Equity Assistance						
a) Investment	Rs. Crores	-	0.01	N.A.	0	-
b) Industrial units	No.	-	1	N.A.	0	
3. Recovery	Rs. Crores	150.27	145.50	107.66	94.97	-11.79

N.A : Not Available

Source: Karnataka State Industrial Investment and Development Corporation, Bangalore

## 10. KEONICS

KEONICS stopped production in 1990 but its marketing department, training division and infrastructure division continue to offer services. During the year 2004-05, Company has earned a profit of around Rs. 90.00 lakhs and the turnover was Rs. 472.00 lakhs.

### E-Governance

#### Bhoomi:

'Mahiti' has enabled citizens to access online information about public services and Bhoomi has completely transformed the land records maintenance system in Karnataka. Bhoomi provides online delivery of land records. 200 lakh land records containing information about ownership, land classification and use, Bank loans etc., can be accessed by 67 lakh rural people in 27000 villages through 177 Govt owned KIOSKS. It is programmed to implement the delivery of caste and income certificate, birth & Death certificate, old age pensions, domicile certificate etc., under the Rural Digital Services(RDS) project.

Further, Government of Karnataka has set up an on-line networked treasury system and is enforcing budgetary and ways and means control at the treasury level.

Stamps and Registration Department has taken up computerization of registration of marriages at the Sub Registrar office level and computerization of firms and societies at the District Registrar office level. Attempt has already been made to computerize RTO offices in the State.

## 11. Sericulture

The area covered under mulberry in the State is about 0.80 lakh hectares. Sericulture provided employment to 10.4 lakh persons in 2003-04. The production of raw silk in the State was about 5900 tonnes in 2003-04 as against 6800 tonnes in 2002-03. In the first eight months of 2004-05 production of cocoons increased from 28000 tonnes to 35700 tonnes during the corresponding period of previous year. The quantum of cocoons marketed has also increased from 25500 tonnes to 31500 tonnes during the same period.

*Table 3.13*  
*Sericulture industry in karnataka*

Category	Unit	2002-03	2003-04	April to		% variation 2004 over 2003
				November 2003	2004	
1. Area under mulberry	'000 hectares	88.9	79.8	88.3	84.3	-4.53
2. Production of cocoons	'000 mts.	55.8	44.7	28.0	35.7	27.50
3. Quantum of Cocoons marketed	'000 mts.	49.3	41.2	25.5	31.5	23.52
4. Raw silk production	'000 mts.	6.8	5.9	3.4	4.4	29.41
5. Employment in sericulture	Lakhs	11.5	10.4	11.5	10.9	-5.21

Source: Department of Sericulture, Bangalore

### *Karnataka Silk Marketing Board*

The Karnataka Silk Marketing Board markets silk yarn and fabric. It tries to stabilise the prices of silk yarn and ensures that the reeler gets a satisfactory return for his produce through direct purchases when there is a slump in the market.

During the year 2003-04 the company has also contributed Rs. 18.93 lakhs as market fee to

the Government of Karnataka, while entering into transaction in the silk exchange.

In the year 2003-04 the turnover was Rs. 2152.54 lakhs. In the current year 2004-05 (upto November 2004) it was 620.92 lakhs. Details are given in Table 3.14.



**Table 3.14**  
**Performance of the karnataka silk marketing board**

Particulars	(Rs.lakhs)		
	2002-2003	2003-2004	2004-05 upro 30-11-04 (Provisional)
1. Turnover	1729.80	2152.54	620.92
2. Profit after tax	-823.50	11.65	-144.96

**Note:** In view of the adoption of Accounting Standards (AS)2 by the company during the year 2002-03 method of valuation is changed from 'AT COST' to 'AT THE LOWER OF COST OR NET REALISABLE VALUE' and the same principal is adopted for the year 2003-04. Normally prices during March would be the lowest. The market value as on 31-03-03 has been taken for valuation of stock, since it is lower when compared to the cost. Due to this change in method of valuation the loss has increased by Rs.483.12 lakhs.

Source: Karnataka Silk Marketing Board, Bangalore

The silk industry in Karnataka earned foreign exchange worth Rs. 968.02 lakhs in 2003-04. The share of the Karnataka silk industry in all India exports in terms of value was about 34.80per cent in 2003-04 against 32.05per cent in 2002-03. Details are in Table 3.15.

**Table 3.15**  
**Value of exports of Silk goods from Karnataka and India 2002-03 and 2003-04**

Particulars	(Rs.crores)		
	2002-2003	2003-2004	2004-2005 (P) (April to August)
1. Karnataka	746.13	968.02	352.35
2. India	2294.05	2779.19	1016.40
3. Share of Karnataka (Percentage)	32.50	34.80	34.7

**Note :** 1. Figure Includes silk yarn and silk waste  
2. Value of export of silk goods figures from Karnataka reflects the export consignments dispatched from ports viz Bangalore air and Bangalore ICD only.  
3. (P) Provisional.

Source: Central Silk Board, Bangalore

## 12. Textiles

The State Government's new textile policy places emphasis on creation of infrastructure, technology, upgradation of skills. It also aims to attract private investment to ensure high quality standards. The policy aims to boost Textile Industry in the State, which includes handloom, powerloom, silk, woolen, mill sector and garment sectors. Further it aims to provide additional employment of over 40 lakhs people by the end of 2010.

### Physical Targets & Achievements

Sl. No.	Item	Unit	Tenth plan (2002-07) Target	Annual Plan 2004-05		Annual Plan 2005-06 Target
				Target	Anticipated Achievements	
I	Handloom Industries					
	a) Production	M.mtrs	377.00	75.00	70.00	100.00
	b) Employment	Lakhs	2.00	2.00	2.00	2.50
II	Power loom Industries					
	a) Production	M.mtrs	1980.00	450.00	425.00	500.00
	b) Employment	Lakhs	1.32	0.30	0.30	0.45

Note: M.mtrs: Million metres

Source: Department of Textile.

### a. Garments

In 2004 (January - December 2004) 58 readymade garment exporters were registered with the Apparel Export Promotion Council in Karnataka. Bangalore is a major export centre. Export of readymade garments from Karnataka was reported to be Rs. 3410 crores in 2004 against Rs. 3146 crores in 2003.

Establishment of an Apparel park at Doddaballapura in Bangalore Rural district at an estimated project cost of Rs.32.97 crores

(Government of India share – Rs.17.00 crores, State Government grants – Rs.10.18 crores and Rs.5.79 crores loan to be raised by nodal agencies) is in progress. It will boost the Apparel Export sector while providing employment to rural women.

### 13. Industrial relations

Data on industrial relations during the first eight months (April to November) of 2004 shows decline in strikes compared to the corresponding period of the previous year.

**Table 3.16**  
*Industrial relations in karnataka*

Details	2002-2003	2003-2004	April to October		% variation 2003 over 2004
			2003	2004	
<b>I Strikes</b>					
a) Strikes	9	7	5	2	-60
b) Workers involved	2126	2285	1149	224	-81
c) Mandays lost	97311	45866	40057	1022	-97
<b>II Lockout</b>					
a) Lockouts	4	5	2	6	200
b) Workers involved	395	1800	640	1796	181
c) Mandays lost	19805	109780	29300	316522	980
<b>III Layoffs :</b>					
a) Layoffs	11	8	6	6	-
b) Workers involved	618	306	216	4481	1975
c) Mandays lost	87337	82926	72534	52919	-27

Source : Department of Labour, Bangalore

### 14. Absenteeism

In the first eight months of 2004-05 (upto November 04) the proportion of absenteeism of industrial workers was constant (12.3per cent)

compared to previous year. Absenteeism of plantation labour was 18.1 per cent against 23.3 per cent in the previous year. Details are given in Table 3.17.

**Table 3.17**  
**Labour absenteeism in karnataka**

Details	Unit	2002-03	2003-04	April to Nov.	
				2003	2004
<b>I. Industrial Workers :</b>					
a) Mandays scheduled to work	'000s	7387	6286	4228	4076
b) Mandays absent	'000s	944	771	522	502
c) Proportion of absenteeism	percent	12.4	12.3	12.3	12.3
<b>II. Plantation Labour :</b>					
a) Mandays scheduled to work	'000s	506	397	267	275
b) Mandays absent	'000s	97	64	43	64
c) Proportion of absenteeism	percent	19.1	16.1	18.1	23.3

Source : Department of Labour, Bangalore

### 15. Performance of Public Sector Undertakings (PSUs)

During the year 2002-03 investment in 90 PSUs was Rs. 3133923.37 crores with employment of 158000 persons. The total turnover was Rs. 18520.83 crores. Details are given in Table 3.18.

**Table 3.18**  
**Performance of public sector undertakings 2002-03**

Particulars	Unit	2002-2003
1. Public Sector undertakings	No.	90
2. Capital employed	Lakhs	31,33,923.37
3. Investment	Crores	34,655.42
4. Employment	Lakhs	1.58
5. Turnover	Crores	18520.83
6. Net profit after tax	Lakhs	-4106.52
7. Ratio of turnover to total investment		0.534

Note : Audited Statement of expenditure figures still under finalisation.

Source : Karnataka State Bureau of Public Enterprises, Bangalore

The performance of top five profit making PSUs for 2001-02 with the profit earned by them is given in Table 3.19.

**Table 3.19**  
**Performance of top five profit making PSUs 2001 -02 (operating profit)**

Public Sector Undertakings	Rs. Crores
	2002-2003
1. Karnataka Power Corporation Ltd. Bangalore	240.70
2. Karnataka Power Transmission Corporation	49.45
3. Karnataka State Road Transport Corporation limited	32.71
4. Bangalore Metropolitan Transport Corporation	27.65
5. Bangalore Electricity Supply Co. Ltd.	21.51

Source : Department of Disinvestment and State Public Sector Enterprises Reforms.

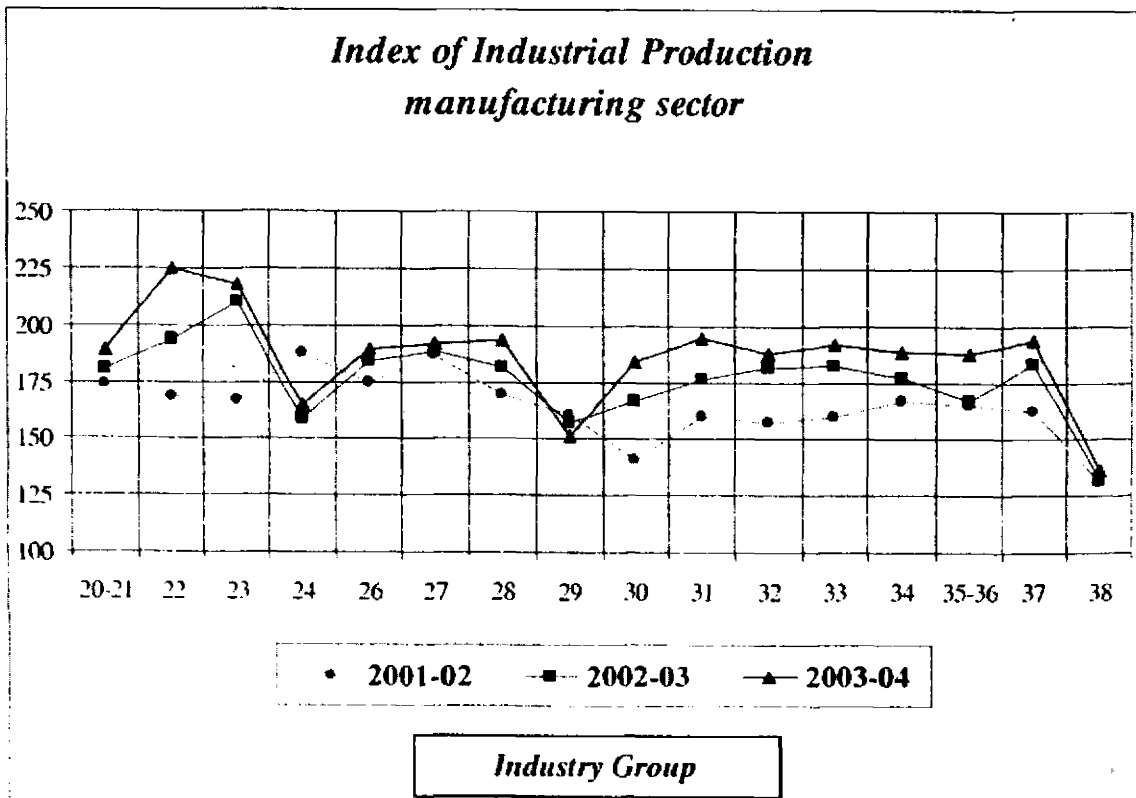
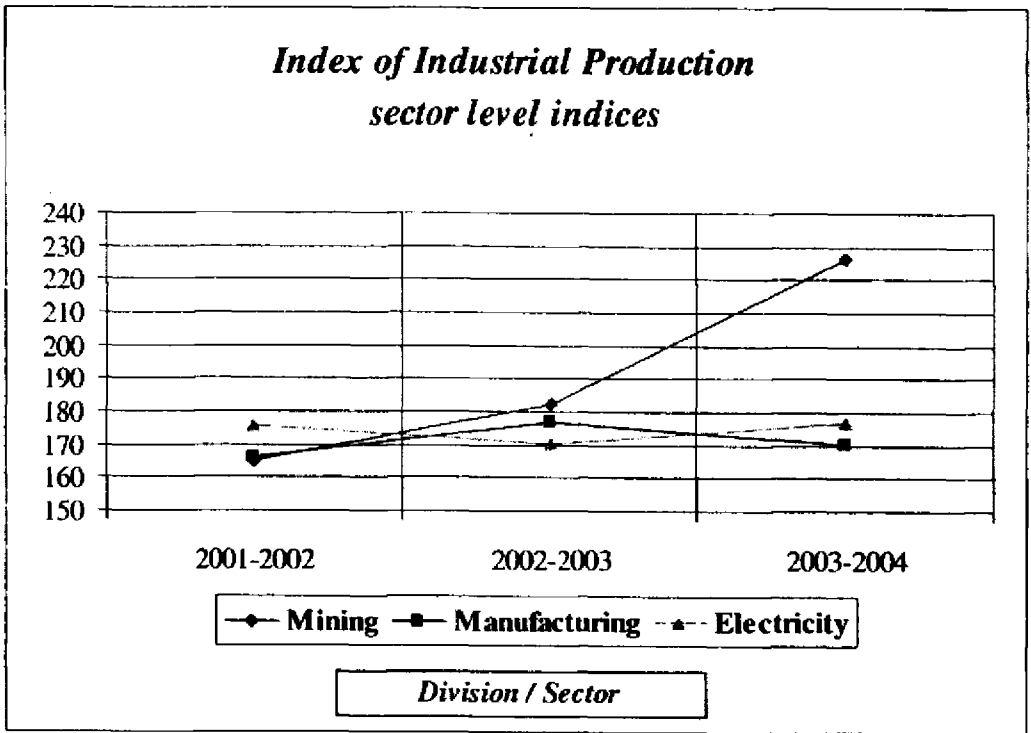

### Index of Industrial Production Use based classification

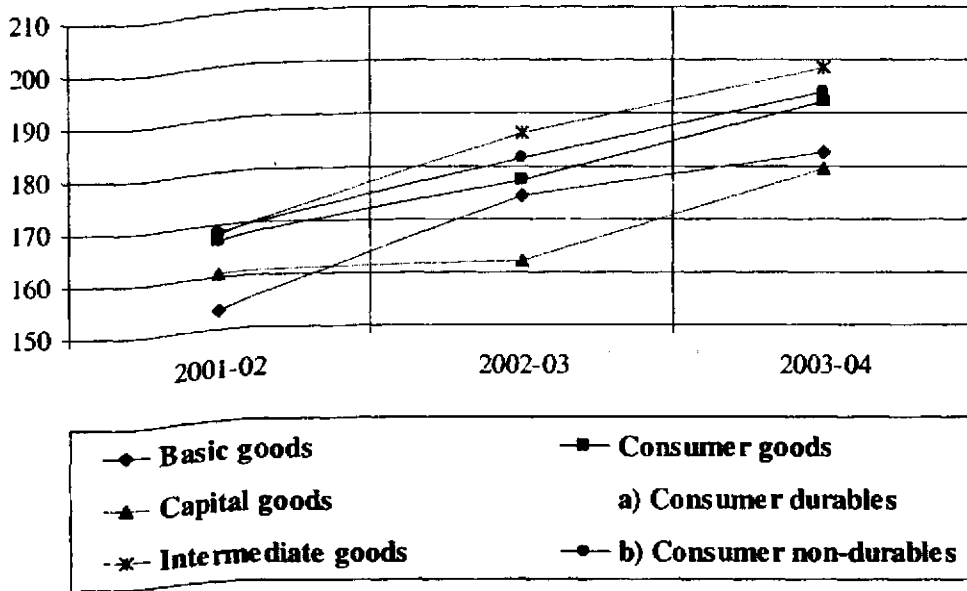

### Weightage of Industrial Production use-based classification (Base 1993-94)

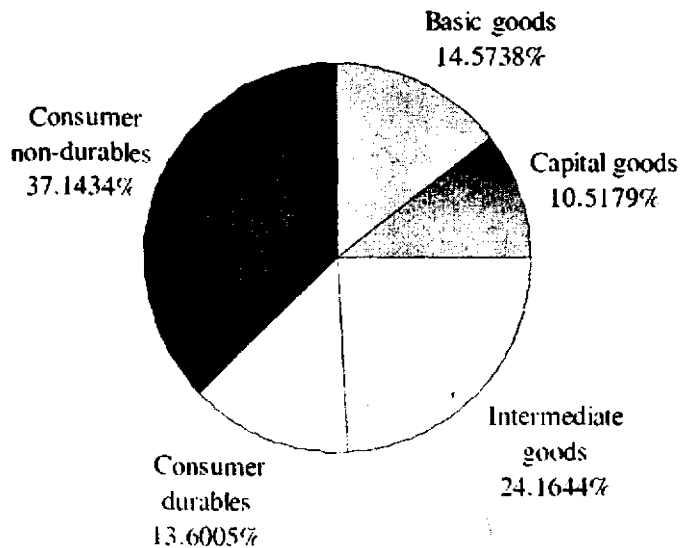

**Production of selected industries in Karnataka  
2002-03 to 2003-04**

in 000 tonnes

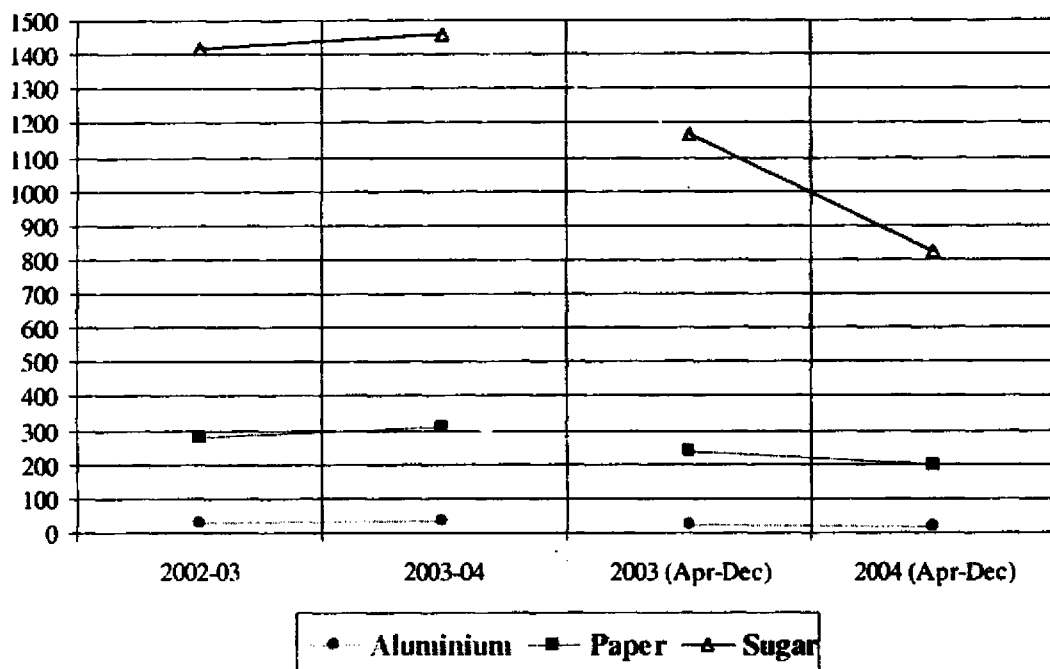

**Production of Cement in Karnataka  
2002-03 to 2003-2004**

in lakh tonnes

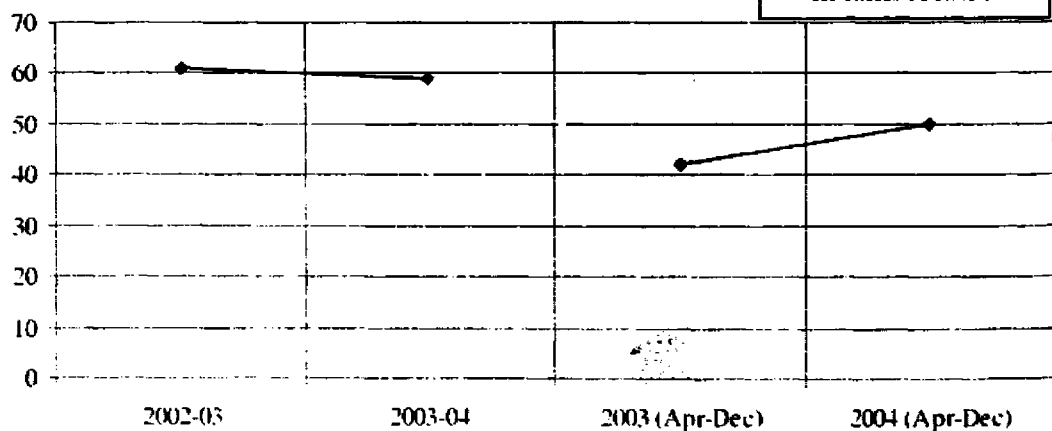

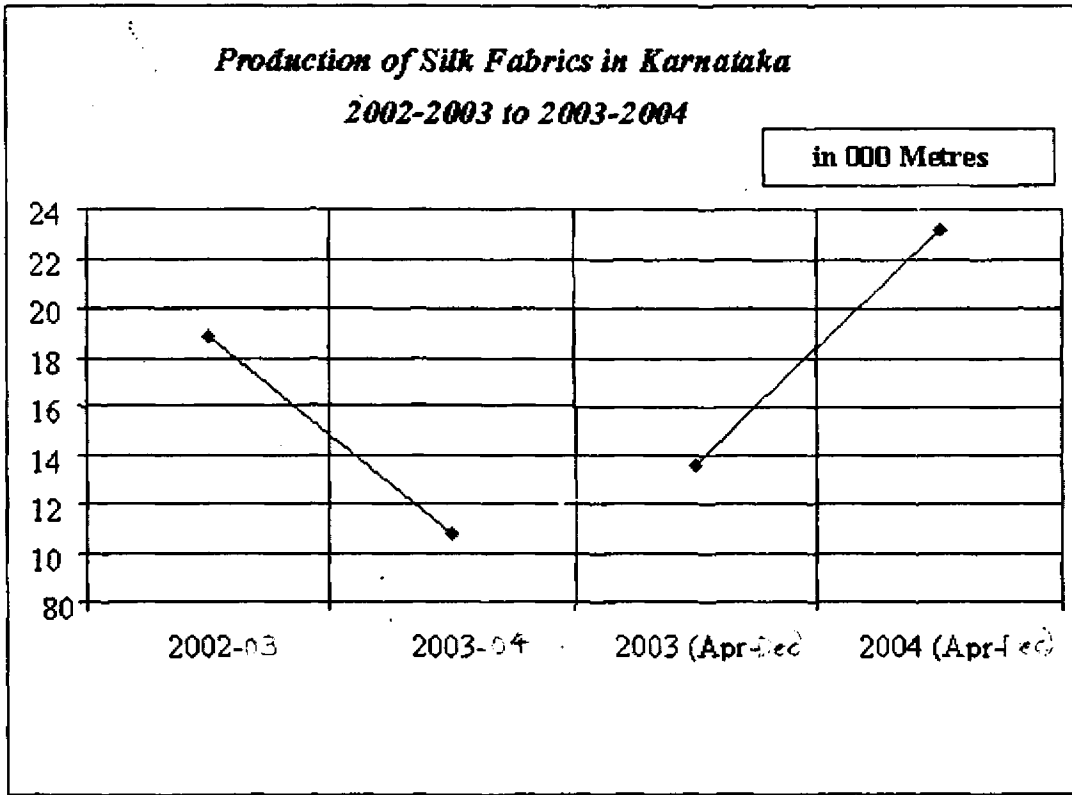



## 4

**ECONOMIC INFRASTRUCTURE**

The major sectors discussed in this chapter are irrigation, power, transport and communications.

The cumulative irrigation potential likely to be created under major, medium and minor irrigation (only surface water) up to the end of 2004-05 is expected to be 31.39 lakh hectares, as against a estimated total irrigation potential of 35 lakh hectares for major and medium irrigation and 10 lakh hectares for minor irrigation (surface water).

An additional irrigation potential of 1.20 lakh hectares is anticipated to be created during the current year through major and medium irrigation projects. The additional potential likely to be created is 0.89 lakh hectares under plan projects and 0.31 lakh hectares under projects pending approval. In the Upper Krishna project alone a potential of 0.42 lakh hectares is anticipated to be created in 2004-05. Under minor irrigation (surface water), additional potential of 0.10 lakh hectares will be created during the year. In all, additional irrigation potential of 1.30 lakh hectares is anticipated to be created from major, medium and minor irrigation (surface water) projects.

The responsibility of implementation of the Upper Krishna project has been entrusted to the Krishna Bhagya Jala Nigam Limited (KBJNL). The company has raised Rs.6006.65 crores through market borrowings from 1995-96 to 2003-04. During the current year the Nigam has raised Rs.100.00 crores through market borrowings.

Karnataka Neeravari Nigam Limited has been constituted to raise funds and take up execution of projects in Krishna basin other than Upper Krishna Project. The projects entrusted to this Nigam are Ghataprabha Stage III, Malaprabha, Markendaya, Hippargi, Bhima Lift, Singatalur,

Upper Tunga, Harinala, Tunga anecut, Gandhorinala, Kalasanala, Bandurinala and Dudhganga projects. During the year 2003-04 Bennithora, Lower Mullamari, Ittagi Sasalwad LIS and Basapur LIS were also entrusted to the Nigam. The Nigam has raised Rs.1357.05 crores through market borrowings from 1999-00 to 2003-04 and Rs.88.00 crores in the current year. In addition a term loan of Rs.100.00 crores has been sanctioned. The programme for the current year is to raise Rs.375.00 crores through market borrowings.

The Cauvery Neeravari Nigam Ltd. was constituted during 2003-04 to raise funds and to complete all on going projects and to modernise projects in the Cauvery Basin. The Cauvery Neeravari Nigam Ltd., has started functioning from June 2003.

The Minor Irrigation Department has established the Karnataka Jala Samvardhana Yojna Sangha (JSYS) for monitoring and speedy implementation of minor irrigation works with aid from the World Bank. Under this project, the department will rejuvenate 2000 tanks in nine districts of Kolar, Tumkur, Bidar, Bellary, Chitradurga, Bagalkote, Haveri, Raichur and Koppal. The area likely to be brought under field irrigation channels in 2004-05 will be 1.03 lakh hectares. Water Users Co-operative Societies have been established in the command areas and these are empowered to collect water rates.

The Karnataka Power Corporation is implementing projects that will create 2675 MWs of capacity over the next four years. These include the 290 MWs Almatti Dam Power House, 500 MWs Bellary Thermal Power Station, 1400 MWs combined Cycle Power Plants at Bidadi and 210 MWs Unit 8 of Raichur Thermal Power Station.

Karnataka Power Transmission Company Ltd. has unbundled 'distribution' functions. Four independent government owned electricity supply companies (ESCOMs) were formed on a regional basis with their headquarters located at Bangalore, Mangalore, Hubli, and Gulbarga. All the four are assigned distribution and retail supply license of KPTCL after obtaining approval from KERC. They are fully operational with effect from 1-6-2002 and are functioning independently during 2003-04.

Government of Karnataka has recognized the need for financial turnaround as a critical strategy for the power sector. Accordingly, a ten-year financial restructuring plan (FRP) was announced; with a commitment to extend financial support of Rs.12141 crores to the power sector over a ten-year period. Power reform is the major component in the revised Medium Term Fiscal Plan (MTFP) of the State (2004-05 to 2007-08) and the sectoral FRP is consistent with MTFP.

Three Tariff orders have so far been passed by the Karnataka Electricity Regulatory Commission with 17%, 16.2% and 2.03% increases across the board during the years 2000, 2002 and 2003 respectively. With avowed the intention of reliable and quality power supply to IP set installations, a new scheme "Own Your Transformer" (OYT) has been introduced. It will be effective in avoiding unauthorised connections and theft of energy. A scheme "Grama Jyothi" to provide 24 hours of power supply to domestic and single-phase consumers in rural areas has been taken up as pilot project, which will be spread throughout the state. Micro controllers will be installed on rural feeders at the station panels to regulate power supply to IP set consumers during predetermined duration.

Capacity of 165 MWs in the public and 191.37 MWs in the private sector will be added during the current year. The second and third units of 55 MWs capacity of Almatti dam powerhouse were commissioned during November 2004 and January 2005 respectively. Installed capacity in the public sector is likely to be 4884.83 MWs by the end of 2004-05 consisting of 3282.35 MWs of hydel power. 1597.92 MWs of thermal and diesel power and 4.56 MWs of wind power. In the private sector

it will be 852.76 MWs by the end of 2004-05. The State has still a long way to go before it completely maximises the hydel potential of 7750 MWs.

Thermal power generation is increasing steadily in the State. The hydel-thermal mix is anticipated to be 67:33 in 2004-05. In view of the increasing dependence on thermal generation, the unit cost of generation, at the level of 57 paise per unit during 1994-95, has gone up by more than thrice 182 paise per unit during 2003-04. The cost of supplying power at the consumer end, at the level of 124 paise per unit during 1994-95, has gone up to 356 paise per unit during 2003-04. This continuous increase in the cost of supply over the years is due to increasing transmission & distribution losses and extending supply to increasing low-tension rural customers including irrigation pumpsets. On the other hand, there has been no corresponding increase in revenue realisation to match the cost of supply. This realisation rate was at 105 paise per unit during 1994-95, i.e. 19 paise less than cost and it will be at 286 paise during 2003-04, i.e. 70 paise less than the cost.

Energy generation in 2004-05 at 20462 MUs in the public sector is expected to show a increase of 7.2 per cent over the 2003-04 level of 19087 MUs. Hydel generation in 2004-05 at 9364 MUs is expected to show a increase of 27.1 per cent over the 2003-04 level of 7366 MUs. The good monsoon this year is certainly a contributory factor. Thermal generation in 2004-05 at 11098 MUs is expected to show a decrease of 5.3 per cent over the level of 11721 MUs in 2003-04. The generation from the private sector is expected to be 5995 MUs in 2004-05. Generation of power is estimated at 35837 MUs including imports of 9380 MUs from Central Generating Stations and other States in 2004-05.

In the current year up to the end of November 2004, one each of 400 KV and 220 KV transmission lines were completed viz. Somanahalli to Gooty 400 KV line (1.00 ckms), LILO of 220 KV Shimoga-Bangalore B4 line to Hassan (66.72 ckms). One 220/110 KV (100 MVA) at Chikkodi through augmentation and ten 110/33 KV, four

110/11 KV and nine 66/11 KV stations have been commissioned.

The number of motor vehicles in the State went up to 48.76 lakhs i.e., by more than 4.15 lakhs in 2003-04. The largest number of vehicles are motor cycles (37.13 lakhs). The revenue realisation of the Motor Vehicles Department was Rs.715.00 crores in 2003-04. It is expected to go up to Rs. 912.00 crores in 2004-05. Up to end of January 2005, the revenue realised was Rs.655.00 crores.

An increase in the traffic handled at Karnataka's ports is anticipated during the current

year. The telecommunications sector is expected to perform satisfactorily. A detailed review of the state of economic infrastructure is presented below.

### Irrigation

The cumulative irrigation potential under major, medium and minor irrigation (surface water) is anticipated to go up to 31.39 lakh hectares (excluding ground water) in 2004-05 from 30.09 lakh hectares in 2003-04. Additional potential of 1.30 lakh hectares is anticipated to be created during the year (Table 4.1)

**Table 4.1**  
**Irrigation potential created by source**  
**2004-2005**

Source	Lakh hectares (cumulative)		
	2002-03	2003-04	2004-05 (anticipated)
1. Major and Medium Irrigation	19.70	20.38	21.58
2. Minor Irrigation (Surface water)	9.65	9.71	9.81
<b>Total</b>	<b>29.35</b>	<b>30.09</b>	<b>31.39</b>

Source: Irrigation department, Government of Karnataka

The progress of work on selected major projects is given below:

Major and medium projects, which have been completed, have so far contributed to the creation of irrigation potential of 4.61 lakh hectares. Twenty major projects and twenty-one medium projects are under implementation.

Karnataka has announced a **State Water Policy in January 2002**. The Objectives of the Policy are to:

- Provide drinking water at the rate of 55 litres per person per day in rural areas, 70 litres per person per day in towns and 100 litres per person per day in the city municipal council areas and 135 litres per person per day in city corporation areas.
- Create an ultimate irrigation potential of 45 lakh hectares under major, medium and minor

irrigation projects. Facilitate creation of an additional irrigation potential of 16 lakh hectares by individual farmers using ground water.

- Improve performance of all water resources projects.
- Improve productivity of irrigated agriculture by involving users in irrigation management.
- Harness the hydropower potential in the State.
- Provide a legislative, administrative and infrastructural environment, which will ensure fair, just and equitable distribution and utilisation of the water resources of the State to benefit all the people of the State.

### 1. Major and medium irrigation

Revised estimates of expenditure on major and medium irrigation projects were Rs.2647.62

crores under the Plan and Rs.67.29 crores under projects pending approval in 2003-04. The expenditure anticipated in 2004-05 is Rs.2843.97 crores for Plan projects and Rs.1.95 crores for projects pending approval. In the current year project works amounting to Rs.250 crores are being taken up through Cauvery Neeravari Nigam. Expenditure incurred up to the end of January 2005 was Rs.1942.22 crores for Plan projects and Rs.84.78 crores for projects pending approval. The expenditure on UKP alone up to the end of January 2005 was Rs.1406.65 crores. Expenditure on flood control and anti-sea erosion projects in the current year is anticipated at Rs.1.50 crores.

#### a. Plan projects - the Krishna basin

The latest estimated cost for Upper Krishna project, Stage I, is Rs.5613.83 crores. In December 2000, the Planning Commission approved Upper Krishna Project, Stage II at an estimated cost of Rs.2358.86 crores. The expenditure up to the end of March 2004 on Upper Krishna Project (Stage I and Stage II) was Rs. 12141.19 crores. Out of a total of Rs. 2843.97 crores of anticipated expenditure in 2004-05 the Upper Krishna Project alone accounts for Rs.1937.22 crores. The Stage-I first and second phase are completed and the works on 3rd phase is nearing completion.

The project covers the following works :

Sl. No.	Component of work	Length in km.	Irrigation Command (in Ha)	Utilisation of water (In tmc.)
1	Narayanpur Left Bank Canal	78	47233	13.10
2	Shahapur Branch Canal	76	122120	34.00
3	Mudbal Branch Canal	50.8	51000	14.10
4	Indi Branch Canal	172	131260	37.50
5	Jewargi Branch Canal	86	57100	15.80
6	Almatti Left Bank Canal	103	20235	05.60
7	Narayanpur Right Bank Canal	95	84000	22.40
8	Almatti Right Bank Canal	67	16100	04.50
9	Mulwad L.I.S.	128.5	30850	08.50
10	Rampur L.I.S.	51.5	20235	05.60
11	Indi L.I.S.	96	41900	11.90
12	Relocation of Bagalkot town,			
13	Rehabilitation and resettlement of project affected families			
14	CADA works			

The Narayanpur and Almatti Dams have been completed.

During 2004-05, a potential of 42000 hectares is anticipated to be created. Against

irrigation potential of 6.22 lakh hectares under the Upper Krishna project, Stage I & II, the anticipated creation of irrigation potential by the end of March 2005 is likely to be 4.20 lakh hectares.

### b. Malaprabha and Ghataprabha stage III

Progress (financial and physical) is as below:

	Unit	Ghataprabha, Stage III	Malaprabha
Estimated cost	Rs.crores	947.00	816.00
Expenditure up to 2003-2004	Rs.crores	723.90	725.78
Expenditure expected in 2004-05	Rs.crores	120.00	40.00
Irrigation potential	Lakh hectares	1.78	2.18
Potential created up to 2003-04	Lakh Hectares	1.16	1.93
Addl. Potential anticipated to be created in 2004-05	Lakh Hectares	0.20	0.05

### c. The National Hydrology Project

The National Hydrology project was taken up with World Bank assistance in 1996-97. It envisages setting up a reliable and well-designed network for the collection of hydrological and meteorological data for surface and ground water. The project was administratively approved for Rs.32 crores, later revised for Rs. 34.86 crores of which the World Bank will reimburse Rs.27 crores. The implementation period is seven years. The surface water component is Rs.20.35 crores and the ground water component is Rs.14.51 crores. For the financial year 2003-04, a budget grant of Rs.2.94 crores has been provided, Rs.2.44 crores for Surface Water Component and 0.50 crores for Ground Water Component. As against this, an expenditure of Rs.2.50 crores has been incurred up to end of March 2004 (Rs.1.91 crores for Surface Water Component and Rs.0.586 crores for Ground Water Component). For the financial year 2004-05, a budget allocation of Rs.3.00 crores has been provided.

### d. NABARD assistance

Loan assistance of Rs.106.98 crores have been sanctioned by NABARD under the Rural Infrastructure Development Fund (RIDF), Phase I

### f. Projects pending approval

Progress (financial and physical) is as below:

	Unit	Harangi	Hemavathi	Kabini
Estimated cost (latest)	Rs crores	373.00	3710.00	1122.50
Expenditure up to 2003-04	Rs crores	341.50	1718.71	408.11
Expenditure expected in 2004-05	Rs crores	33.75	187.86	32.00
Irrigation Potential	Hectares	53538	283596	87900
Potential created up to 2003-04	Hectares	45424	202635	41223
Potential anticipated to be created in 2004-05	Hectares	3929	5599	-

for completing six medium irrigation projects - Votahole, Lower Mullamari, Amarja, Maskinala, Chulkinala and Manchanabele. Out of which Votahole, Maskinala, Chulkinala and Manchanabele projects have been completed and irrigation potential of 33971 hectares will be created. The NABARD assistance has been revised to Rs.118.85 crores for projects under Phase I. The reimbursement on Phase I projects has been Rs. 104.98 crores. Under Phase II approval has been accorded for loan assistance of Rs.50 crores and Rs. 22.75 crores towards cost escalation for completing the Bennithora project by December 2002. Rs. 69.00 crores has been reimbursed under phase II. Five medium LIS projects are posed to NABARD assistance for the year 2004-05.

### e. Accelerated Irrigation Benefit Programme

Under the Accelerated Irrigation Benefit Programme (AIBP) of the Government of India, the total Central Loan assistance released from 1996-97 to 2002-03 was 1697.74 crores. The Central loan assistance released for 2003-04 was Rs.266.48 crores and for the year 2004-05 Rs.548.15 crores has been proposed. The aggregate expenditure upto the end of October 2004 has been 1045.39 crores.

In respect of Cauvery basin projects (projects pending approval), an expenditure of Rs.67.35 crores has been achieved till October 2004.

## 2. Minor irrigation - surface water

Irrigation works with an atchkat of up to 2000 hectares are classified as minor irrigation works. They have the advantage of providing immediate benefits from potential created. Minor irrigation works with atchkat of up to 40 hectares come under the control of Zilla Panchayats.

**Table 4.2**  
**Development of minor irrigation from**  
**Surface water: 1997-98 to 2004-2005**

Year	Expenditure (Rs lakhs)	Potential created (in hectares)
1997-98	6789.45	4838
1998-99	8917.31	3258
1999-00	10791.90	5317
2000-01	12117.71	7136
2001-02	10316.36	4967
2002-03	11057.98	7295
2003-04(R.E)	21470.38	6300
2004-05(A)	16529.86	9739

(A) Anticipated (RE) Revised Estimate

Source: Economic survey of Karnataka 2002-03  
Annual Plan 2003-04  
Details of Provisions for Plan Expenditure,  
2004-05

In 2003-04 the revised expenditure on minor irrigation works was Rs.21470.38 lakhs. In 2004-05 an allocation of Rs. 645.02 lakhs has been made for construction of new tanks, Rs.1765.01 lakhs has been provided for construction and improvements to anecuts, pickups and feeder channels. An allocation of Rs.100.01 lakhs has been provided for rejuvenation of tanks. An allocation of Rs.745.01 lakhs has been provided for Lift Irrigation schemes. Allocation of Rs.126.91 lakhs is provided for SCP and TSP. Besides this, allocation of Rs. 617.41 lakhs has been provided for the Zilla Panchayat to take up minor irrigation with an atchkat

of 40 hectares or below. It is programmed to create a potential of 9739 hectares. The development of surface irrigation from 1997-98 onwards is summarised in Table 4.2.

The government has formed Karnataka Jala Samvardhane Yojana Sangha (JSYS) within the framework of Registration of Societies Act, 1860 to develop and strengthen minor irrigation with local participation. It will promote capacity building, provide strategic resources and logistic support for training and orientation, promote and undertake efforts for integrated, multi-dimensional interventions in related sectors and ensure timely and adequate flow of funds from all possible sources, including World Bank. The budgetary allocation for JSYS during the year 2004-05 was Rs.96.52 crores and an expenditure of Rs.13.17 crores has been incurred in 2004-05, up to the end of October 2004.

## 3. Command area development

The Command Area Development (CAD) programme which was started during the Fifth Plan period was intended to tackle the problem of non-utilisation of irrigation potential created under major and medium irrigation projects and reduce the gap between the potential created and utilised. The Government of Karnataka have constituted five CADAs namely Tungabhadra Project, Munirabad; Malaprabha and Ghataprabha Projects, Belgaum; Cauvery Basin Project, Mysore; Upper Krishna Project, Bheemarayanagudi and Bhadra Reservoir Project, Shimoga and irrigation project zone Gulbarga to ensure rapid and optimum utilisation of irrigation potential created under major and medium irrigation projects. The CADAs take up on-farm development works like land levelling and shaping; construction of field channels, adoption of Warabandi and Construction of field drains. In 2004-05 the expenditure anticipated is Rs.10.61 crores, against Rs.21.90 crores spent in 2003-04. The Central assistance for CADAs in 2004-05 is likely to be Rs.12.11 crores. In addition, the KBJNL and KNNL and CNNL have been carrying out CADA works out of the funds raised by them. Progress made by the CADA is presented in Table 4.3.

**Table 4.3**  
**Command area development programme in**  
**Karnataka 2002-03 to 2004-05**

Item of work	('000 hectares)		
	2002-03	2003-04	2004-05 (Anticipated)
1. Construction of field Irrigation channels	81.91	72.78	102.87
2. Land levelling	21.91	20.24	16.46
3. Construction of field Drains	4.32	4.02	2.50
4. Warabandi*	3.59	10.78	4.92

Source: 1. Irrigation Department, Govt. of Karnataka  
 2. Annual plan 2004-05

\* deleted from Centrally Sponsored CADWM Programme from 1-4-2004.

## Power

During the first seven months (April-October 2004) of 2004-05, power generation had gone up by 7.8 per cent as compared with 2.5 per cent increase in the corresponding period of 2003. Plant load factor of thermal plants has decreased to 62.4 per cent during the current period from 69.6 per cent a year ago.

All the segments of electricity have shown good growth in the current fiscal year. Good monsoons have contributed towards the growth in hydel power generation during the current fiscal year. Hydel power generation showed an increase of 23% in April-October 2004. This growth is as compared to an increase of 3.4 per cent registered during April-October 2003. The thermal and nuclear electricity generation showed a increase of 5.3% in April-October 2004 as compared with 2.3% increase recorded in the same period of last year. As a result power shortage has dropped to 6 per cent during April-September 2004 as against 7 per cent experienced in the same period of last year.

The Union Cabinet has introduced a comprehensive programme for bringing about much-needed reforms and restructuring of the power sector. The Accelerated Power Development & Reform Programme (APDRP) is being implemented from 2000-01. The programme is intended to bring

improvements in the sub-transmission and distribution system. For the years 2000-01 to 2002-03, the Central government has sanctioned Rs. 1311.50 crores under APDRP. The scheme covers 52 projects in the State. The programme comprises 25% grant and 25% loan from the Central government to Karnataka, and the remaining 50% is a loan from the Rural Electricity Corporation (REC)/Power Finance Corporation to KPTCL. This project is in respect of three circles of KPTCL (Mysore, Belgaum and Bijapur). The works in Bijapur have been completed. Action is being taken by KPTCL and four ESCOMs to include the rest of the major towns and cities in this programme during the current year. The State has drawn Rs.202.42 crores so far and the counter-part funding by Rural Electrification Corporation (REC) has been to an extent of Rs. 118.98 crores. The Government of India has sanctioned Rs.31.60 crores for Karnataka to include 16 more towns under APDRP for the year 2004-05. The progress achieved till date is Rs.476.63 crores. Initially the scheme was being implemented in both urban and rural areas. However, now Government of India has restricted the scheme to urban areas only.

This sector has so far not attracted foreign direct investment and private investment. The basic reason for poor private investment inflow into the sector is uncertainty over minimum returns on investment due to a complex pricing policy and

distribution system. It is also felt that power sector reforms should start with privatisation of transmission and distribution sector. The Government of Karnataka announced, during January 2001, its commitment to reforms and restructure the power sector including privatisation.

As a follow-up to the policy on hydropower of the Government of India in 1998, and to exploit the hydropower potential available in the country, various steps have been taken to provide incentives to hydropower projects. viz.: tariff for hydro-projects has been rationalised, procedures for transfer of techno-economic clearance have been simplified, the ceiling limits for techno-economic clearance by Central Electricity Authority for hydro-power project on MOU route has been enhanced and notified, a mechanism to cover geological risks has been evolved and small hydro projects up to 25 MWs capacity have been transferred to the Ministry of Non-conventional Energy Sources.

Energy generation in 2004-05 at 20462 MUs in the public sector is expected to show an

increase of 7.2 per cent over the 2003-04 level of 19087 MUs. Hydel generation in 2004-05 at 9364 MUs is expected to show an increase of 27.1 per cent over the 2003-04 level of 7366 MUs. Thermal generation in 2003-04 at 11098 MUs is expected to show a decrease of 5.3 per cent over the level of 11721 MUs in 2003-04. The generation from the private sector is expected to be 5995 MUs in 2004-05. Generation of power is estimated at 35837 MUs in 2004-05 including 9380 MUs imports from Central Generating Stations and other States.

The water level in Linganamakki stood at 549.97 metres on 1<sup>st</sup> November 2004, which was higher than the level of 546.73 metres on 1<sup>st</sup> November 2003. The water level in Supa was 542.52 metres on 1<sup>st</sup> November 2004 compared to 536.91 metres on 1<sup>st</sup> November 2003. The maximum and minimum water levels at Linganamakki and Supa reservoirs are summarised in Table 4.4. The maximum and minimum water levels recorded in both the reservoirs during the current year are higher than last year's level.

**Table 4.4**  
**Water levels: Linganamakki and Supa**

Year	Metres			
	Linganamakki		Supa	
	Maximum	Minimum	Maximum	Minimum
2002-03	545.53 (03.11.2002)	528.77 (14.06.2002)	538.10 (11.09.2002)	509.44 (14.06.2002)
2003-04	547.10 (08.10.2003)	525.89 (15.06.2003)	537.29 (14.09.2003)	506.80 (17.03.2003)
2004-05 (Upto October 2004)	551.11 (28.08.2004)	532.87 (06.06.2004)	544.30 (27.08.2004)	515.72 (08.06.2004)

Source: Karnataka Power Corporation

The plant load factors (capacity utilisation) of selected hydel and thermal stations are presented in Table 4.5. The unit cost of power for selected major stations is also presented in the table. The plant load factor (PLF) has increased in all the Hydel Stations except Nagjari Power house and decreased

in all the Thermal Stations except RTPS unit 2 in the first nine months of 2004-05. Average cost of power generated (paise/unit) has been increasing mainly due to increase in fuel cost of Thermal Plants and more reliance on them.



**Table 4.5**  
**Plant load factor and unit cost of power**  
**selected power stations: 2002- 03 to 2004-05**

Power station	Plant Load Factor (percentage)			Unit cost* (2003-04) Paise/kwh
	2002-03	2003-04	2004-05 (upto Dec' 04)	
1. Sharavathy	32.53	36.43	40.03	12.60
2. Nagjhari	24.13	23.02	20.29	35.60
3. Supa	29.39	27.27	28.38	35.60
4. Varahi	41.97	35.59	49.82	56.00
5. RTPS Unit-1	90.03	85.18	79.07	145.03
6. RTPS Unit-2	90.04	75.59	87.68	145.03
7. RTPS Unit-3	95.34	94.52	75.77	167.53
8. RTPS Unit-4	86.29	95.24	83.15	266.93
9. RTPS Unit-5	93.02	88.55	88.52	229.62
10. RTPS Unit-6	87.62	89.40	74.90	229.62
11. RTPS Unit-7	-	89.14	77.65	223.70

\*Before accounting for T&D losses. For RTPS besides unit cost, fuel escalation Charges are to be paid.

Source: Karnataka Power Corporation

Imports are likely to be 9380 MUs in 2004-05. This is made up of imports of 9348MUs from Central projects and 32 MUs from other

neighbouring States. Imports were 10220 MUs in 2003-04.

**Table 4.6**  
**Progress in power sector 2002-03 to 2004-05**

Units	2002-03	2003-04	2004-05 (anticipated)	
<b>I. Installed capacity (cumulative)</b>				
<b>Public sector</b>				
a) Hydel				
KPTCL plants	MWs	220.60	226.40	226.40
KPC plants	MWs	2875.95	2890.95	3055.95
b) Wind energy	MWs	4.56	4.56	4.56
c) Thermal (KPC)	MWs	1470.00	1470.00	1470.00
d) Diesel plants	MWs	127.92	127.92	127.92
Total		4699.03	4719.83	4884.83
<b>Private sector</b>				
a) Hydel	MWs	125.93	160.43	199.97
b) Wind	MWs	119.72	213.66	293.04
c) Co-generation & Biomass	MWs	188.80	287.30	359.75
Total		434.45	661.39	852.76
<b>Total installed capacity</b>		<b>5133.48</b>	<b>5381.22</b>	<b>5737.59</b>

**Table 4.6 Cntd.**  
**Progress in power sector 2002-03 to 2004-05**

	Units	2002-03	2003-04	2004-05 (anticipated)
<b>2. Electricity generation</b>				
<b>a) Hydel</b>				
KPC generation	Mus	6846	7033	8932
KPTCL generation	Mus	282	333	432
<b>b) Thermal (KPC)</b>				
	Mus	10291	11337	10330
<b>c) Diesel (KPTCL)</b>				
	Mus	685	384	768
<b>d) Private generation</b>				
	MUs	910	4498	5995
<b>Total 2</b>		<b>19014</b>	<b>23585</b>	<b>26457</b>
<b>3. Electricity imported from</b>				
<b>a) Central projects</b>				
	Mus	6949	10213	9348
<b>b) Other States</b>				
	Mus	2094	7	32
<b>Total 3</b>		<b>9043</b>	<b>10220</b>	<b>9380</b>
<b>4. Pumpsets electrified (Cumulative)</b>				
	Lakhs	14.02	14.16	14.26
<b>5. Hamlets electrified</b>				
	Nos.	393	312	525

Source: Karnataka Power Corporation and  
Karnataka Power Transmission Corporation Limited

Addition to the installed capacity of power during the current year is expected to be 165 MWs in the public sector and 191.37 MWs in the private sector. The first, second and third units of 15 MWs, 55 MWs and 55 MWs were commissioned on 26-03-2004, 04-11-2004 and 13-01-2005 respectively. Installed capacity in the public sector is likely to be 4884.83 MWs by the end of 2004-05, 3282.35 MWs of hydel power, 1597.92 MWs of thermal and diesel power and 4.56 MWs of wind power. Installed capacity in the private sector will be 852.76 MWs by the end of 2004-05. The State has still a long way to go to fully harness the ultimate hydel potential of 7750 MWs. Progress in Power sector from 2002-03 to 2004-05 is given in Table 4.6.

The tempo of construction of major transmission lines and substations and system improvement works has been intensified. The assessment of the percentage of transmission and distribution losses has been carried more realistically as required by the Karnataka Electricity Regulatory Commission. It is estimated to be at 29.78 per cent in 2004-05 as compared to 29.76 per

cent in 2003-04. KERC has observed that it has become difficult to establish the quantity of T & D losses, since less than 40% of the energy distributed in the State is metered. The KPTCL has been estimating the T & D losses based on the estimated consumption of un-metered consumers. Since, both unmetered consumption and losses are estimated based on one another, reliability of these figures is subject to reconciliation. A more scientific method of estimation of T & D losses needs to be followed.

### **1. Power generation**

#### **a. Ongoing projects**

Revised expenditure on power generation was Rs. 318.00 crores in 2003-04. It is anticipated to be Rs. 595.06 crores in 2004-05. Expenditure incurred in the first ten months of the current year was Rs.365.25 crores.

KPCL is executing the 290 MWs Almatti Dam Power House at a cost of Rs.674.38 crores. All clearances required for executing the project have been obtained. Agreement signed with BHEL

for supply of generating equipments and civil works of the project have commenced. Penstock works are in progress. Contracts have been awarded for all the major works and are progressing ahead of schedule. An outlay of Rs. 178.05 crores has been provided for the project in 2004-05 and the expenditure incurred up to the end of January 2005 was Rs.154.40 crores. The first, second and third units of 15 MWs, 55MWs and 55 MWs respectively are commissioned. Subsequent units will be commissioned as follows :

Unit 4 – 55 MW :	25-02-2005
Unit 5 – 55 MW :	29-04-2005
Unit 6 – 55 MW :	01-07-2005

#### **b. New projects**

The estimated cost of 500 MWs Bellary Thermal Power Station is Rs.2100 crores. All clearances have been obtained. 1700 acres of land required for the project has been acquired. The project is likely to commence shortly. Being a green field project the normal gestation period as per CEA norms is around 48 months. However, KPCL is making efforts to implement it on a fast track basis in 39 months. Pre-implementation works like site grading, construction of compound wall around the plant and electricity works are completed and water supply scheme for construction purposes is nearing completion. An agreement for coal supply was signed in September 2002 with Eastern Mineral and Trading Agency for supply of 2 million tonnes of washed coal from Western Coal Fields Limited (WCL). A letter of award of EPC-cum-Financing contract has been issued to BHEL in November 2003. The expenditure incurred up to the end of January 2005 was Rs.143.50 crores and the anticipated expenditure up to March 2005 will be Rs.254.38 crores.

A 1400 MWs gas based combined cycle plant is being executed at Bidadi near Bangalore. All infrastructures like land, water supply, etc. are in place. Clearances from Karnataka Pollution Control Board has been obtained. Ministry of Environment and Forest clearance is shortly expected. The estimated cost of the project is Rs.

4100.00 crores. The annual generation yield would be around 10425 MUJs. The gestation period is about 36 months. The expenditure incurred up to the end of November 2004 was Rs.486.51 lakhs.

KPCL has taken up the eighth Unit of 210 MWs capacity plant for implementation by utilising infrastructure facilities at RTPS at a cost of Rs. 674 crores. KPCL is one of the first Power Utility in the Country to go in for washed coal, which has an ash content of about 30%. With this ash content the quantity of coal requirement will come down. The quantity of raw coal required for seven units is around 72 lakh metric tonnes. As KPCL is establishing washaries at pithead on build, own and operate basis, the total quantity of washed coal required for seven units will be around 62 lakh metric tonnes. Therefore the total quantity of coal required for eight units will be around 72 lakh metric tonnes. Further, recycling scheme to utilise ash pond water and also plant effluent has been taken up with a view to conserve water. This scheme is expected to be completed in two years period. This may result in no extra water requirement for the eighth unit. With these developments, setting up of the eighth unit at RTPS is feasible. Environment impact assessment studies for the eighth unit is under way. All clearances have been obtained.

#### **C. Power sector reforms and private participation in power:**

##### **(i) Unbundling of distribution function**

'Distribution' function has been unbundled from KPTCL. Four 'independent government owned' electricity supply (ESCOMS) companies were formed on regional basis with their headquarters located at Bangalore, Mangalore, Hubli and Gulbarga. These are:

- a) Bangalore Electricity Supply Company (BESCOM)
- b) Mangalore Electricity Supply Company (MESCOM)
- c) Hubli Electricity Supply Company (HESCOM)
- d) Gulbarga Electricity Supply Company (GESCOM)

**(ii) Medium Term Fiscal Plan of Karnataka and Financial Restructuring Plan of the Power Sector:**

Government of Karnataka recognized that achieving the financial turnaround is the first and foremost milestone to be achieved in the power sector. Accordingly, a ten-year financial restructuring plan (FRP) was announced; with a commitment to extend the financial support to the power sector up to Rs.12141 crores over a ten-year period. Power is the major component in the revised Medium Term Fiscal Plan (MTFP) of the State (2004-05 to 2007-08) and the sectoral FRP is consistent with MTFP. The departmental MTFP of the Energy department was released in July 2004.

Assumptions made in the MTFP for the Power Sector :

- (i) Power subsidy is to be based on T&D losses coming down from the existing level of 30.70% in 2002-03 to 25% in 2005-06.
- (ii) Growth in consumption per annum is assumed at 7.62% for domestic category, 3% for agriculture, 8.22% for commercial, 6.25% for LT industrial, 5.29% for HT, and about 5% on the average for all categories.

Budget allocations are made and financial support extended to power sector in accordance with the MTFP. During the last three years Rs.6877 crores of subsidy has been released to power sector. For the next three years, Government will provide Rs. 4597 crores. For the year 2004-05, a total subsidy amount of Rs. 658 crores was released to KPTCL / ESCOMS up to September 2004.

**(iii) Technical assistance from World Bank**

The World Bank extended support through Government of India to undertake Karnataka Power Sector Reform and Restructuring programme under the Technical Assistance (TA) Loan for economic reforms for funding consultancy services.

Government of Karnataka announced implementation of three year metering programme

to complete metering all unmetered consumers and to establish full scale of energy audit. A three year metering programme was approved by Government of Karnataka to ensure metering of all installations and energy audit in power sector. Metering of 11 KV feeders has been completed. During 2002-03 11.44 lakh installations and during 2003-04, 6.65 lakh installations were metered. The target for 2004-05 is 8.46 lakhs. Accordingly, a policy direction was issued to charge the IP set consumers as per actual energy consumed or at HP rates whichever is lower. This measure is intended to increase the acceptability and accelerate universal metering programme. All the Electricity Supply Companies are taking steps to implement this programme.

**2. Transmission and distribution**

**a. Rural electrification programme**

It is thus programmed to energise 10000 IPsets in 2004-05 besides electrification of 6516 Harijan basthies and 525 hamlets. As at the end of January 2005, 10368 pumpsets, 858 Harijan basthies and 175 hamlets have been energised. In 2003-04, 14000 pumpsets and 312 hamlets were electrified. During 2003-04, 6.65 lakh installations were metered. The target for 2004-05 is 8.46 lakhs. The progress achieved up to the end of January 2005 is 2.45 lakhs.

**b. Pattern of power consumption and tariff rates**

The irrigation sector consumes the maximum power at 40.72 per cent, followed by domestic lighting and AEH at 21.16 per cent. Increase in the consumption of the rural sector has increased the load on the transmission and distribution system, making it difficult to reduce transmission and distribution losses much faster. The pattern of power consumption by various categories of consumers from 2001-02 to 2003-04 is indicated in Table 4.7. The highest tariff is charged for commercial lightning followed by public lighting. Consumption of power by industries increased to 17.89 per cent in 2003-04 from 15.95 per cent in 2002-03. Consumption of power by I.P.sets decreased to 40.42 per cent in 2003-04 from 42.36 per cent in 2002-03.

Table 4.7

**Category wise consumption of power and  
Average tariff rates 2001-02 to 2003-04**

Category of consumer	Consumption (MUs)			Average rate (paise/kwhs) 2004-05
	2001-02	2002-03	2003-04	
1. Industries	3901 (20.93)	3173 (15.95)	3925 (17.89)	464
2. I.P.Sets	7462 (40.04)	8423 (42.36)	8929 (40.72)	63 unmeter<10Hp 363 metered
3. Domestic lighting And AEH	4072 (21.85)	4182 (21.02)	4639 (21.16)	207 BJ/KJ 370 others
4. LT industries and Water works	1771 (9.50)	2541 (12.78)	1863 (8.49)	468
5. Commercial Lighting	811 (4.35)	915 (4.60)	1553 (7.08)	593
6. Public Lighting	447 (2.40)	494 (2.49)	579 (2.64)	493
7. Others	175 (0.93)	116 (0.80)	442 (2.02)	400
<b>Total</b>	<b>18639</b> (100.00)	<b>19888</b> (100.00)	<b>21930</b> (100.00)	<b>279</b>

NOTE: The average rate is worked out based on the revenue realised.

Figures in brackets indicate the percentage of consumption of the category to total consumption

Source: Karnataka Power Transmission Corporation Limited and ESCOMS.

Three Tariff orders have so far been passed by the Karnataka Electricity Regulatory Commission (KERC) with 17%, 16.2% and 2.03% increase across the board during the years 2000, 2002 and 2003 respectively.

### c. Transmission lines and sub-stations

In the current year up to the end of January 2005, one 400 KV Somanahalli-gooty (1.00 ckm) and one 220 KV Shimoga-Bangalore B4 line to Hassan (66.72 CKms) and 220 line to Bagalkot (0.40 CKMS) interconnection transmission line have been completed. Also fifteen 110 KV and eleven 66 KV lines have been completed till January 2005. One 220/110 KV, ten 110/33 KV, four 110/11 KV and

nine 66/11 KV new stations have been commissioned.

In 2003-04, 3.69 lakhs new installations of various categories-domestic, commercial, AEH, LT, HT and Bhagyajyothi connections were serviced and in the current year 4.00 lakhs services connections are programmed to be serviced. 3.09 lakhs connections serviced to the end of January 2005.

To achieve an efficient and reliable transmission and distribution system, strengthening the existing network by constructing new transmission lines and substations at load centres, extension and improvement to the distribution

system, conservation of energy, reduction of systems losses and installation of capacitors at sub-stations and on rural feeders are being undertaken.

## Oil

Sales of various petroleum products in Karnataka from 2002-03 to 2004-05 are presented

**Table 4.8**  
**Sale of petroleum products in Karnataka**  
**2002-03 to 2004-2005**

Products	(Tonnes)		
	2002-03	2003-04	2004-05**
1. Liquified petroleum gas	461554	546656	312278
2. Motor spirit	503619	505934	251797
3. Kerosene	503191	459041	232943
4. High speed diesel	2241602	2439139	1190061
5. Light diesel oil	45728	47057	25738
6. Furnace oil	477738	467097	243874
7. Bitumen	33232	83454	35049

Note: The figures relate to:

- a) Indian oil corporation                      b) Bharat Petroleum Corporation  
b) Hindustan Petroleum Corporation      d) Indo-Burma Petroleum Corporation

\*\* figures up to September 2004

Source: Deputy General Manager and State level Co-ordinator,  
Indian Oil Corporation, Bangalore

## Non-conventional sources of energy

There are three components in the Rural Energy Programme.

- i) The Integrated Rural Energy Programme (IREP)
- ii) The National Project for Bio-gas Development (NPBD)
- iii) The National Project on Improved Chulhas (NPIC)

In 2003-04 under the NPIC in view of the discontinuation of central assistance from 2003-04, the scheme was discontinued.

Progress under non-conventional sources of energy from 2002-03 to 2004-05 is presented in Table 4.9.

**Table 4.9**  
**Progress of non-conventional sources of energy**  
**in Karnataka :2002-03 to 2004-05**

Particulars	(Nos.)		
	2002-03	2003-2004	2004-05 (anticipated)
1. Improved wood burning stoves (smokeless chullahs)	9031	**	**
2. Bio-gas plants	17169	12014	15000
3. Energy devices	2835	**	**

Source: 1. Rural energy cell. RD & PR Department

2. Annual plans 2003-2004 and 2004-05

\*\* Programme discontinued/not implemented

The Karnataka Renewable Energy Development Limited (KREDL) has been designated as the nodal agency to co-ordinate the setting up of power projects in the wind, small hydro and solar energy sectors. Under the National Wind Resource Monitoring Programme, 500 MWs of wind power generation potential has been identified. The Karnataka Power Corporation has identified several sites with potential for small hydropower generation. Co-generation of energy in sugar mills, a potentially large source of power, is being actively encouraged. Electrification of four villages by Solar Devices as a demonstration project under which solar lighting system will be installed to every house. These houses will use solar lighting during peak hours to help KPTCL to ensure that the villagers get uninterrupted and quality power supply during prime hours.

## Transport

### 1. Road transport

To make public transport in Karnataka more efficient and responsive to the needs of commuters, Government bifurcated the Karnataka State Road Transport Corporation into four Corporations. The corporations have drawn up an action plan to operate 13425 schedules and purchase 2110 vehicles by the end of Nov. 2004. This includes 679 vehicles to be purchased by KSRTC, 714 vehicles by NWKRTC, 586 (including 38 private) vehicles by BMTC and 131 vehicles by NEKRTC. Details of fleet strength and utilisation are presented in Table 4.10.

**Table 4.10**

**KSRTC fleet strength and schedules  
operated 2003-2004 to 2004-05**

Item	2003-04				2004-05			
	KSRTC	BMTC	NWKRTC	NEKRTC	KSRTC	BMTC	NWKRTC	NEKRTC
1. No. of Buses at the end of the year	4405	3421	3483	2190	4670	4100	3664	2504
2. Percentage of over-aged buses	8.08	5.78	17.11	9.95	8.08	5.12	16.18	14.80
3. Fleet utilisation (Percentage)	95.30	95.80	95.90	95.40	95.10	96.00	96.30	96.00

Source: Karnataka State Road Transport Corporation Bangalore

### 1. Motor vehicles

The Motor Vehicles Department is a major revenue-earning department. The revenue collected in 2003-04 was Rs. 851.00 crores. Revenue earnings in 2002-03 were Rs. 715.00 crores. The target for the current year is Rs. 912 crores and revenue collected up to the end of January 2005 the current year is Rs. 655.00 crores.

Details of motor vehicles under different categories from 2001-02 to 2004-05 are presented in Table 4.11. The highest number of vehicles is in the category of motorcycles followed by motorcars.

**Table 4.11**

**Number of motor vehicles under different  
categories 2001-2002 to 2004-05**

('000s)

<b>Item</b>	<b>2001-02</b>	<b>2002-03</b>	<b>2003-04</b>	<b>2004-05</b>
1. Motorcycles	2822.31	3245.65	3556.74	3713.07
2. Motorcars	375.29	429.44	468.94	498.60
3. Jeeps	39.54	41.04	42.29	43.12
4. Auto rickshaws	158.55	174.15	188.59	194.84
5. Omnibuses	366.91	409.30	453.01	483.06
6. Motor cabs	189.84	239.33	262.42	285.06
7. KSRTC buses	22.78	25.15	26.82	26.31
8. Private buses	6.73	7.12	8.67	9.07
9. Goods carriages	130.64	148.03	161.12	167.34
10. Tractor	115.25	125.09	131.53	137.27
11. Trailers	110.04	126.70	132.23	136.88
12. Others	64.72	74.57	87.26	94.30
<b>Total</b>	<b>3907.55</b>	<b>4461.11</b>	<b>4875.76</b>	<b>5097.64</b>

Source: Motor Vehicles Department

\* Up to August 2004

**1. Ports**

Karnataka has formulated a new port policy. The strategy adopted is to use private investment for the creation of port facilities, development of new sites and supporting infrastructure, maritime related industries, and coastal shipping and port facilities for power projects. The Karnataka Industrial Investment and Development Corporation has been appointed as nodal agency for implementation of this policy. A committee has been constituted to finalise the framework agreement with private parties.

Private participation is allowed for three ports namely Belekere, Tadri, and Old Mangalore. Detailed bids are awaited. For Tadri Port the selection process of the developer has been completed.

Government of India has decided to go in for joint ventures between major ports and foreign ports, between major and minor ports and major ports and Indian companies for improvement of port infrastructure. Under this joint venture a scheme has been formulated for construction of additional berths at Karwar port to meet the anticipated cargo growth and sent to New Mangalore Port Trust.

The cargo handled at various ports under the control of the State Government from 2002-03 to 2004-05 is presented in Table 4.12.



Table 4.12

**Port wise traffic handled: 2002-03 to 2004-2005**

Port	(Thousand tonnes)		
	2002-03	2003-04	2004-05
1. Karwar	545	952	1000
2. Malpe	10	11	12
3. Mangalore (old)	120	107	110
4. Other Ports	1	98	150
<b>Total</b>	<b>676</b>	<b>1168</b>	<b>1272</b>

Source: (1) Planning department, Annual Plan 2004-05  
(2) Director of Ports and Inland Water Transport

**Infrastructure and telecommunications**

The Bangalore International Airport Project (BIAP) being developed at a cost of over Rs.1300 crores would position Bangalore as a passenger and cargo hub and preserve its pre-eminence as India's leader in Information Technology (IT), Biotechnology, Aero-space and the service industry. It would give a big boost to exports and tourism from the State and the Southern region as a whole.

This project has several firsts. It is the country's first green field airport to be developed as a public-private partnership, with the Govt. of Karnataka (KSIIDC) and Govt. of India (AAI) as the State Promoters and the Siemens Consortium comprising Siemens Project Ventures GmbH, Germany, Unique Zurich Airport, Switzerland and Larsen & Tourbro Limited, India as the private sector partners. Being a pioneering venture in the civil aviation sector, it has taken more time than expected in working out various project agreements and obtaining approvals and clearances from Government of India and the State Government. With the expected commencement of work by March 2005, the project is now poised to become a reality.

Bangalore International Airport Limited (BIAL), the Joint Venture Company that has been formed in March 2002 to design, develop, construct, operate and maintain the airport, has completed detailing of the project.

Bangalore International Airport Limited (BIAL) incorporated to implement the Airport has completed detailing of the Project. This includes development of the Master Plan – a Vision document for the phased implementation of the Airport over the next 30 years, in line with the expected traffic growth. Detailed specifications, architecture and engineering designs for the initial phase have been frozen. A Business Plan based on economic criteria and Financial Model has been developed. ICICI Bank has been appointed as a financial arranger to tie up the debt requirements. The Airports Authority of India Act and the Rules framed under the Aircraft Act have been amended to provide for private airports. Concession Agreement between BIAL and the Government of India has been concluded and signed in July 2004. Other project agreements, which include the State Support Agreement between BIAL and Government of Karnataka, Land Lease Agreement between BIAL and KSIIDC and CNS/ATM agreement between BIAL and AAI are in the final stage of finalisation. The project is expected to achieve the financial closure shortly paving the way for construction to start in March 2005. Various project agreements are in an advanced stage of finalisation, which includes the Concession Agreement between BIAL and the Govt. of India, State Support Agreement between BIAL and Govt. of Karnataka and Land Lease Agreement between BIAL and KSIIDC.

Govt. of Karnataka is committed to provide required peripheral infrastructure such as land,

power and water required for the project. The National Highway Authority of India is expanding the road between the city and Devanahalli to six lanes.

Infrastructure Development Department is entrusted with development of Minor Airports in the State with necessary involvement of Government of India (Airport Authority of India) (AAI) and Director General of Civil Aviation (DGCA).

The minor airport in Hubli has enabled air connectivity to Northern Karnataka. Government of India has been requested to provide night landing facilities which will help air connectivity to Mumbai and also increase frequency of flights Bangalore. Land is being required for Gulbarga airport and project profiles and technical feasibility study have been taken up. At mangalore airport, GoI is putting up second runway and new terminal building.

The State has sought implementation of Metro Project with collaboration from Delhi Metro. The project is estimated to cost Rs.4899 crores. Rs.980 crores will be equity contribution of the State government and Rs.980 crores would be the equity contribution of Government of India. The balance will be raised as a debt from commercial institutions.

K-RIDE was set up with the objective of developing and implementing rail infrastructure projects in Karnataka and leverage private sector participation in development of such projects, where appropriate. The four projects initially identified under the Memorandum of Understanding (MoU) for development through K-RIDE are: Hassan-Mangalore (gauge conversion), Solapur-Gadag (gauge conversion), Hospet-Guntakal (doubling), Hubli-Ankola (new line). Gauge conversion of the Hassan-Mangalore rail line was found to be commercially viable based on detailed project studies. The project has been taken up for implementation through a special purpose vehicle styled as the Hassan-Mangalore Rail Development Company (HMRDC) with equity participation by MoR, Government of Karnataka and strategic investors. The shareholders' agreement for

HMRDC, the special purpose vehicle set up for implementation of the Hassan-Mangalore gauge conversion project was signed on October 23, 2003 at Bangalore. The project document viz., the Concession Agreement, EPC Contract and Operation and Maintenance (O & M) Agreements have been signed with Ministry of Railways (MoR) on March 18, 2004. Government of Karnataka has released Rs.28 crores towards Government of Karnataka's proposed equity contribution of Rs.45 crores. HMRDC has already tied up Rs.40 crores of debt from banks and Rs.20 crores of equity from strategic investors. The construction work is in progress and is expected to be completed by March 2005.

Government of Karnataka is also implementing the Solapur-Gadag Gauge conversion project on a 50:50 cost-sharing basis with MoR. The estimated total cost of the project is Rs.318.66 crores. Government of Karnataka has deposited Rs.16 crores with South Western Railway for project development works till date. Development of the Hubli-Ankola rail line was one of the projects identified under the MoU signed between MoR and Government of Karnataka while setting up K-RIDE. Since the project may not be viable on a commercial format, MoR would need to take a view on implementation of the project based on considerations of financial and economic viability. Also environment issues need to be resolved before taking up the project for implementation. Government of Karnataka is implementing these rail projects on a cost-sharing basis with MoR. They are Bangalore-Kengeri (doubling), Kengeri-Ramnagaram (doubling) and Kottur-Harihar (new line). Government of Karnataka is funding implementation of ROB/RUB projects in the State on a 50:50 cost-sharing basis with MoR. Three ROB/RUB's have already been completed and 4 ROB/RUB projects are currently under various stages of implementation. Government of Karnataka has released Rs.5.35 crores till date and has made a budgetary provision of Rs.1 crore for 2004-05 towards project development and implementation. Thirteen projects have been identified for implementation in 2005-06.

The performance of the telecommunications sector in Karnataka was satisfactory in 2003-04. 10 new telephone exchanges and 1 post offices were opened in 2003-04. The progress is presented in Table 4.13.

**Table 4.13**  
**Telecommunications: key indicators:**  
**2001-02 to 2003-04**

	Unit	(cumulative)		
		2001-02	2002-03	2003-04
1. Post offices	Nos.	9901	9908	9909
2. Telephone connections provided (direct exchange lines)	000s	2592	2753	2752
3. Telephone exchanges	Nos.	2630	2696	2706

Source: Directorate of Economics and Statistics



## INCOME AND PRICES

### STATE INCOME

2004-05 could be considered as one of the land marks in the recent past for Karnataka on account of a very good turn economy has taken. After 3 consecutive years of drought which very adversely affected agricultural production and caused negative growth in the GSDP agriculture 2004-05 saw the end of the drought at least partly while the overall growth as per advance estimates is 7.8% almost 1 percentage above the national level, it is primary sector which has witnessed significant increase by 8.6% over 2003-04. This has been possible on account of more favourable South West Monsoon and negative growth in the earlier years, besides better accuracy in estimation of production of Sugarcane.

#### Advance Estimates 2004-05

The advance estimates of Gross State Domestic Product (GSDP) are based on the anticipated level of agricultural production, recent growth trends observed in the quarterly index number of industrial production and performance of other sectors of the economy. Sectorwise salient features of these estimates are detailed below.

#### Estimates of GSDP

The estimate of GSDP of Karnataka at constant prices which measures the real growth of the economy is anticipated to go upto Rs.86842 crores during 2004-05 from 80550 crores in 2003-04. Thus, it is estimated to grow at 7.8 per cent compared to 6.2 per cent during 2003-04 i.e 1.6 per

cent more. Despite inadequate and uneven rainfall in some parts of the state, this magnitude of growth in GSDP is anticipated primarily due to the growth of over 5 per cent in the agriculture, manufacturing and services sectors except for storage and real estate & business services. The estimate of GSDP at current prices is anticipated to be of the order of Rs.147956 crores in 2004-05 compared to Rs.132498 crores in 2003-04, i.e growth of 11.7 per cent.

According to the advance estimates for 2004-05 published by CSO, the real GDP growth at national level at constant prices during the current year is expected to be 6.9 percent compared to 8.5 per cent in the previous year and that at current prices is 12.6 per cent compared to 11.7 per cent in 2003-04.

#### Primary sector

The 'agriculture, forestry, fishing and mining' sector is likely to register a growth of 6.7 per cent in its GSDP at constant prices during 2004-05. Production of food grains and sugarcane is expected to increase by 8.6 per cent and 50.4 per cent respectively. However, production of oilseeds is expected to decline by 19 per cent, during 2004-05 over that in 2003-04. The growth in GSDP, at current prices, is estimated at 11.2 per cent.

#### Secondary sector

The estimated growth in GSDP at constant prices for 'manufacturing, construction and electricity' sector is 6.5 percent during 2004-05. The

growth in construction is expected to decline by 0.5 per cent during 2004-05, mainly on account of a 34 per cent increase in the steel prices, which is used as one of the deflators and also reduction of expenditure in respect of departmental enterprises to the extent of 26 per cent. At current prices, the growth in this sector would be 11.3 per cent.

### Tertiary sector

According to the latest trends observed, the tertiary sector is expected to grow at the level of 2002-03, i.e by 9 per cent at constant prices. The decline in this sector is due to the anticipated stagnancy and only marginal increase in the export of software and software services. The growth in respect of this sector at current prices is estimated to be 12 per cent.

### Anticipated Estimates of Gross Domestic product, Gross State Domestic product and their real growth rates in 2004-05

Rs. crores

Sector	At Current Prices		At Constant (1993-94) Prices		Real Growth Rates (%)	
	Karnataka GSDP	India GDP	Karnataka GSDP	India GDP	Karnataka GSDP	India GDP
Primary	28500	679273	17197	348870	6.7	1.5
Secondary	41034	515010	24394	379134	6.5	8.0
Tertiary	78242	1643841	45252	801362	9.0	8.9
<b>Total</b>	<b>147956</b>	<b>2838123</b>	<b>86842</b>	<b>1529366</b>	<b>7.8</b>	<b>6.9</b>

### Per Capita Income

The per capita income at constant prices during 2004-05 is likely to attain a level of Rs.14034 as compared to the quick estimate for the year 2003-04 of Rs.13141. The per capita income at current prices is estimated to be Rs.24018 as compared to Rs.21696 during 2003-04. The growth in per capita at current prices would be 10.7 per cent and at constant prices would be 6.8 per cent.

### Quick Estimates 2003-04

#### Estimates of GSDP

The GSDP of Karnataka in 2003-04 at Constant (1993-94) Prices had registered a growth rate of 6.2 per cent as against 5.3 per cent during the year 2002-03, higher by 0.9 per cent. In 2003-04 Area under Sugarcane has been bifurcated

into 'harvested' and 'planted' area for arriving at more precise estimates of production. Production of Sugarcane has been estimated on the basis of 'harvested' area, which resulted in reduction of 52 per cent in the earlier estimation of the total production of this crop as compared with the previous year. There was also a decrease in the inland fish production. Hence the over all growth in the primary sector shows a decline of 5.0 per cent during 2003-04. The growth rate of 6.9 per cent in the secondary sector was mainly due to a marginal recovery in the growth of electricity, gas and water supply sector. The growth in the tertiary sector was 10.9 percent principally on account of appreciable growth in communication (27.2 per cent), real estate & business services (14.6 per cent) and other services (13.9 per cent). Sectoral growth rates of GSDP for 2002-03 and 2003-04 as compared to previous year at constant (1993-94) prices are given in table 5.1.

**Table No 5.1**  
**Sectoral growth rates of GSDP for Karnataka at constant (1993-94) prices**

Sector	Percentage change over previous Year	
	2002-03	2003-04
1. Agriculture	-7.5	-6.5
2 Forestry and Logging	-5.0	4.9
3 Fishing	33.1	-7.7
4 Mining and Quarrying	9.5	18.1
<b>Primary Sector</b>	<b>-6.4</b>	<b>-5.0</b>
5 Manufacturing	13.4	7.6
5.1 Registered	18.1	8.3
5.2 Un-registered	5.3	6.3
6 Construction	5.7	5.7
7 Electricity, Gas and Watersupply	-9.7	4.1
<b>Secondary Sector</b>	<b>9.4</b>	<b>6.9</b>
8 Transport, Storage and Communication	17.8	19.7
8.1 Railways	5.7	6.4
8.2 Transport by other means	7.8	6.7
8.3 Storage	7.3	-3.0
8.4 Communication	24.6	27.2
9 Trade, Hotels and Restaurants	7.1	4.8
10 Banking and Insurance	10.1	7.5
11 Real estate, Ownership of Dwellings and Business services	8.0	14.6
12 Public Administration	-0.6	4.8
13 Other services	6.9	13.9
<b>Tertiary Sector</b>	<b>9.0</b>	<b>10.9</b>
<b>Total GSDP</b>	<b>5.3</b>	<b>6.2</b>

The quick estimates of GSDP of Karnataka at factor cost at constant (1993-94) prices in 2003-04 is estimated at Rs.80550 crores as against Rs.75841 crores in 2002-03. At current prices GSDP in 2003-04 is estimated at Rs.132498 crores as against Rs.120062 crores in 2002-03, an increase of 10.4 per cent during the year. The corresponding growth during 2002-03 was 10.1 per cent.

#### **Estimates of State Income and per capita Income**

At constant (1993-94) prices, the quick estimates of State Income i.e., Net State Domestic Product (NSDP) at factor cost of Karnataka in 2003-04 was estimated at Rs.71672 crores as against

Rs.67416 crores in 2002-03 registering an increase of 6.3 per cent during the year. At current prices, the State Income in 2003-04 is estimated at Rs.118329 crores as against Rs.106980 crores reflecting an increase of 10.6 per cent during the year. The corresponding growth rates in National Income (i.e. Net National Product at factor cost) at current and constant prices are 12.1 per cent and 9.0 per cent respectively.

The per capita income (Per Capita NSDP at factor cost) in real terms, at 1993-94 prices, is estimated at Rs.13141 for 2003-04 as against Rs.12518 for 2002-03, recording an increase of 5.0 percent. The per capita income at current prices is estimated at Rs.21696 in 2003-04 as against

Rs.19865 in 2002-03, showing an increase of 9.2 per cent. The corresponding per capita income growth rates at current and constant prices are 10.2 per cent and 7.1 per cent respectively at National level.

### Sectoral Share's of State Income

The sector wise shares in the total State Income at current prices in 2003-04 were primary-19.9 per cent, secondary-25.2 per cent and tertiary-54.9 per cent. In 1993-94 (base year), the corresponding shares were 25.9 per cent, 22.0 per cent and 52.1 per cent respectively. Reduced (6 per cent) share of primary sector in the State Income in 2003-04 as compared to 1993-94, indicates the

gradual decline in dependence of the state's economy on agriculture over the years and a significant shift in the economic structure. The share of the secondary sector has almost been static during this period. However, the tertiary sector remained at a growth of around 9 per cent.

### Inter State Comparison

Table 5.2 compares the average annual growth rates of State Income and per capita income during 1993-94 to 2002-03 and per capita income at current prices for 2002-03 for the major states in India. Among the major states, Karnataka is in the seventh position during 2002-03 in terms of per capita income at current prices.

**Table 5.2**  
*Average annual growth rates of State Income and per capita income in real terms for major states.*

State	Growth Rates (%)		Per Capita income at Current prices 2002-03 (Rs.)	Rank
	State Income	Per Capita Income		
Andhra Pr.	5.4	4.2	18661	9
Assam	2.5	1.0	11755	12
Bihar	6.6	4.0	6015	16
Gujarat	6.1	4.1	22047	4
Haryana	5.8	3.3	26632	1
<b>Karnataka</b>	<b>6.4</b>	<b>4.7</b>	<b>19865</b>	<b>7</b>
Kerala	5.0	4.1	21853	5
Madhya Pr.	3.2	1.0	11438	13
Maharashtra	4.8	2.8	26386	2
Meghalaya	6.7	3.9	15983	10
Orissa	3.6	2.1	10340	14
Punjab	3.9	2.0	25855	3
Rajasthan	5.3	2.6	12753	11
Tamil Nadu	5.2	4.2	21433	6
Uttar Pradesh	3.5	1.2	10289	15
West Bengal	7.1	5.5	18756	8
<b>All-India</b>	<b>5.9</b>	<b>4.0</b>	<b>18912</b>	-

Estimates of GSDP and NSDP at current and constant (1993-94) prices by industry of origin presented in appendix 5.1 to 5.4 of this publication.

### District Income

Estimates of gross and net district income and their per capita income for the year 2002-03 at current prices for all the 27 districts in the state are

presented in appendix 5.5. Bangalore district stands first in income as well as per capita income for the year 2002-03.

**KARNATAKA STATE  
STATE INCOME**

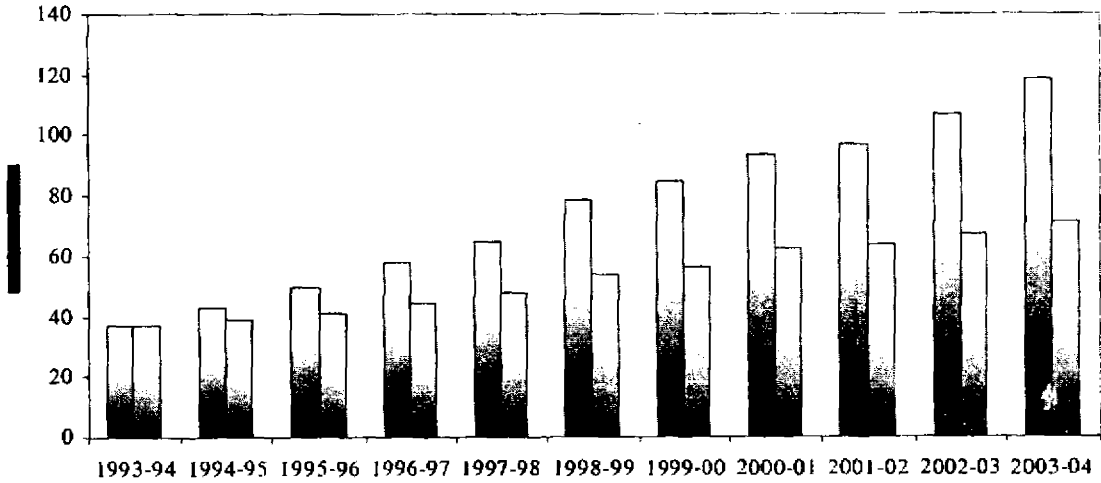

■ AT CURRENT PRICES

□ AT CONSTANT (1993-94) PRICES

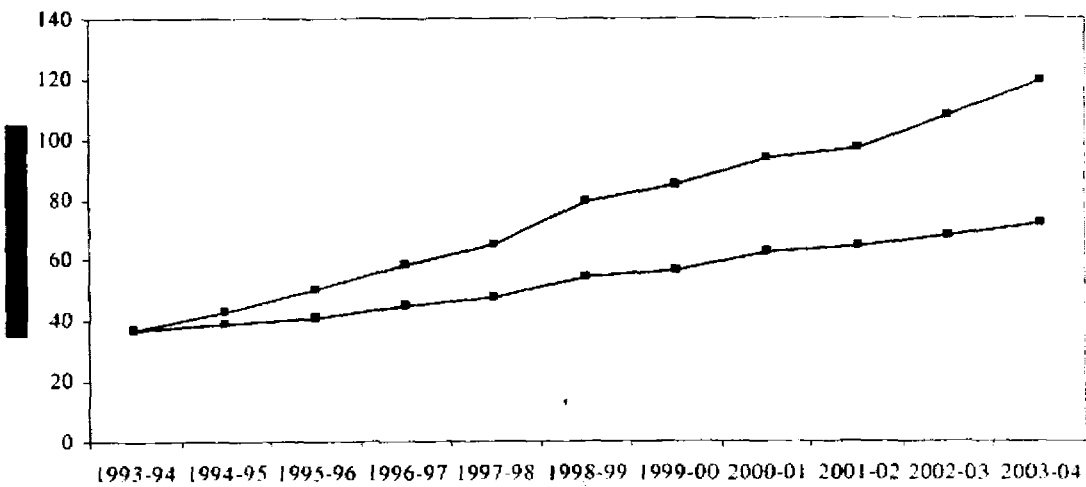

—■— AT CURRENT PRICES

—●— AT CONSTANT (1993-94) PRICES



**KARNATAKA STATE  
SECTORAL COMPOSITION OF STATE INCOME**

*AT CURRENT PRICES*

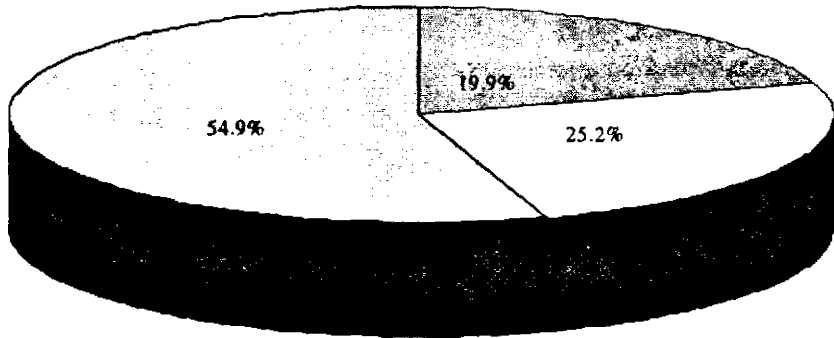

**2003-04**

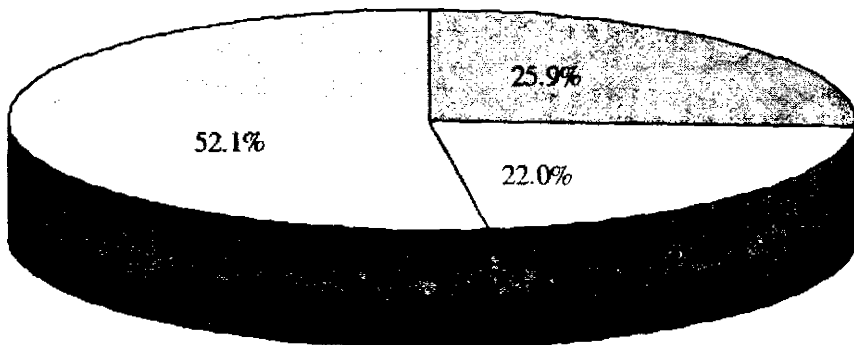

**1993-94**

□ PRIMARY

□ SECONDARY

□ TERTIARY

## KARNATAKA STATE

## PER CAPITA STATE AND NATIONAL INCOME (in Rupees)

AT CURRENT PRICES

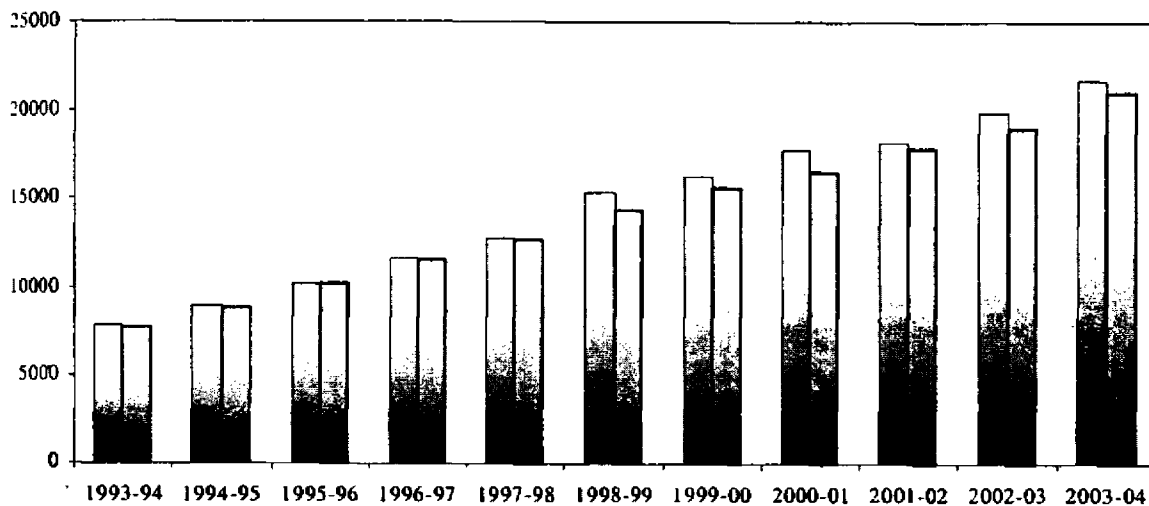

AT CONSTANT (1993-94) PRICES

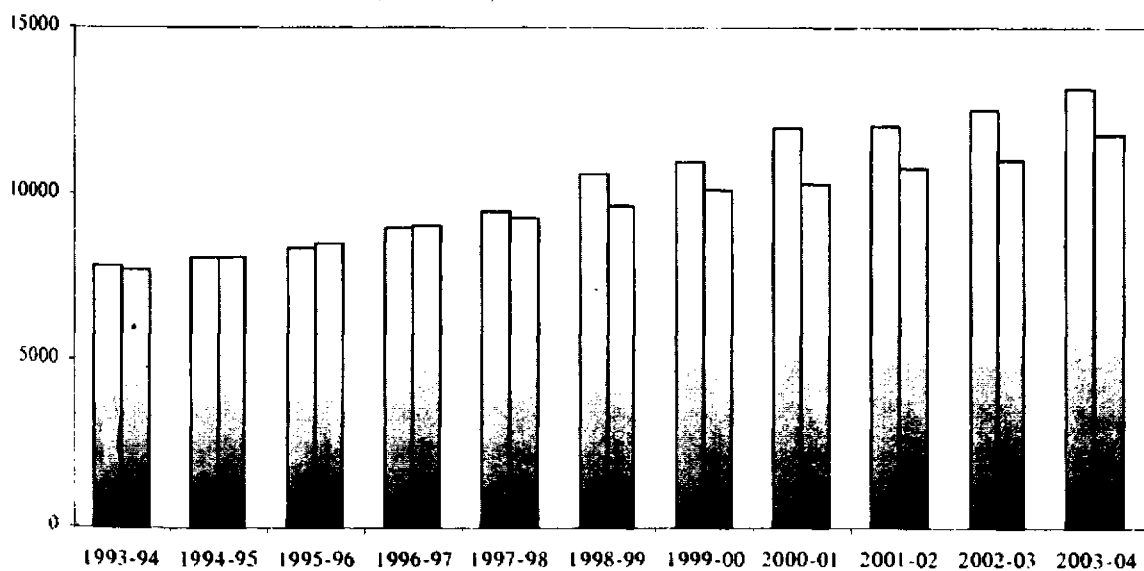

■ KARNATAKA

■ INDIA

## Prices

The annual rate of inflation based on the Wholesale Price Index (WPI) was 6.50 percent in the third week of December 2004 compared to 5.63 percent in the corresponding week a year ago.

The inflation rate based on the consumer price index for industrial workers (CPI-IW) (base 1982) was 4.17 percent in November 2004 and was 4.37 percent in the preceding month. It has remained in single digit since January 2004. The index increased by 21 points to 525 in November 2004 from 504 in April 2004 according to the Labour Bureau at Shimla.

### 1. Trends in wholesale prices - All India

In 2004, though there has been a significant increase in the price index for sugar, khandasari & gur, food articles and primary articles, there was a decreasing trend in the index of non-food articles i.e., fibers, rubber and plastic articles compared to the previous year. The wholesale price index (base 1993-94 = 100), which stood at 179.8 in March 2004,

rose to 188.9 in October 2004, an increase of 5.06 percent compared to the 2.64 percent increase in the corresponding period of 2003. There was a mixed trend in the prices of the commodities.

The index of primary articles, which includes all agricultural (food & non-food) commodities rose by 5.81 percent between March and October 2004 as against a rise of 2.98 percent recorded in the previous year. The index of manufactured products registered a rise of 3.98 percent in the current year between March and October 2004 as against an increase of 3.51 percent in the corresponding period of the previous year. The prices of sugar, khandasari and gur have gone up by 12.15 percent. Fuel, power, light and lubricants prices decreased by 0.08 percent in the previous year while there was an increase of 7.35 percent during the current year. The wholesale prices of primary articles showed a mixed trend each month from April to October 2004. The prices of food articles registered a rising trend of 7.43 percent, while non-food article prices decreased by 2.92 percent. The prices of cereals and pulses increased by 1.82 and 3.87 percent respectively between March and October 2004. (Table 5.3).

**Table 5.3**  
**Index numbers of wholesale prices in India 2002 and 2003**

Item	Weight	Base: 1993-94=100					
		2003		2004		Percentage change	
		March	Oct	March	Oct	Oct. over March 2003	2004
I. Primary Articles	22.02	177.9	183.2	180.8	191.3	2.98	5.81
a) Food articles of which	15.40	178.3	185.9	177.6	190.8	4.26	7.43
1. Cereals	4.41	177.4	176.3	175.7	178.9	-0.62	1.82
2. Pulses	0.60	176.0	179.0	173.2	179.9	1.70	3.87
b) Non-food articles of which	6.14	181.4	181.5	191.6	186.0	0.06	-2.92
i) Oilseeds	2.67	177.0	169.8	180.3	182.7	-4.07	1.33
ii) Fibres	1.52	163.0	176.2	184.3	180.8	8.10	-1.90
II. Fuel, power, light & lubricants	14.23	254.1	253.9	262.6	281.9	-0.08	7.35
III. Manufactured Products	63.75	151.0	156.3	161.0	167.4	3.51	3.98
of which							
a) Edible oils	2.76	149.0	156.8	161.3	159.0	5.23	-1.43
b) Sugar, khandasari & gur	3.93	127.7	142.7	148.2	166.2	11.75	12.15
c) Textiles	9.80	126.9	128.9	139.3	137.6	1.58	-1.22
d) Paper and paper products	2.04	174.5	173.4	172.7	174.0	-0.63	0.75
e) Chemical and chemical Products	11.93	178.3	176.2	178.5	182.1	-1.18	2.02
f) Rubber and plastic products	2.39	132.9	134.5	135.7	133.7	1.20	-1.47
All commodities	100.00	171.6	176.1	179.8	188.9	2.64	5.06

Source: Office of the Economic Adviser, Ministry of Commerce and Industry, Government of India, New Delhi.

## 2. Trends in wholesale prices in Karnataka

In Karnataka, the wholesale price index is computed only for agricultural commodities whereas at the all India level, it is broad based and covers both agricultural and industrial products besides fuel, power, light and lubricants. Hence, the two are not comparable. The wholesale price indices of agricultural commodities (base 1981-82=100) of Karnataka for 2003 and 2004 by major groups are presented in Table 5.4. In the first seven months of the current financial year, the index (agricultural commodities only) increased from 431 in March 2004 to 437 in October 2004, by 1.39 percent as

compared to a rise of 3.37 percent during the same period of previous year. Analysis of price trends during the first seven months of the current year reveals that except the wholesale prices of Sugar and Gur and Miscellaneous group of agricultural commodities in Karnataka which registered an increase of 17.58 and 7.81 percent, the prices of all other commodity groups show a decreasing trend. Prices of condiments and spices have decreased by 5.78 percent in the State compared to an increase of 15.63 percent in the same period of the previous year. In general, there is an upward trend in the prices of all commodity groups by 1.39 during the current year.

**Table 5.4**  
*Index numbers of wholesale prices of  
agricultural commodities in Karnataka 2002 and 2003*

Base: 1981-82 = 100

Commodity group	Weight	2003		2004		Percentage variation Oct. over March	
		March	Oct	March	Oct	2003	2004
1 Cereals	29.89	455	453	445	440	-0.44	-1.12
2 Pulses	4.92	457	477	455	452	4.38	-0.66
3 Oilseeds	17.31	441	428	433	412	-2.95	-4.85
4 Sugar and gur	14.56	288	317	330	388	10.07	17.58
5 Fibre	9.64	459	490	488	455	6.75	-6.76
6 Condiments and spices	2.27	384	444	415	391	15.63	-5.78
7 Miscellaneous *	21.41	405	436	448	483	7.65	7.81
All commodities	100.00	416	430	431	437	3.37	1.39

\* Miscellaneous items include coffee, onion, potato, tobacco, tamarind, coconut and arecanut.

Source: Directorate of Economics and Statistics, Bangalore

The prices of cereals increased marginally by less than 2 percent at all India level while it decreased by 1.12% in Karnataka between March-October 2004. Similar is the case with oilseeds. While the prices of oilseeds went up by 1.33% at all India level, it came down by 4.85% in Karnataka. Sugar, khandasari and gur group shows an increasing trend both at all India level and Karnataka, though the rise was higher in Karnataka than all India level.

Under miscellaneous group, generally there was an increasing trend except tobacco and onion, the price of tobacco decreased by 10.68% in Karnataka, while the price of onion decreased by 9.57% at all India level and by 24.70% in Karnataka. The price of potato rose sharply at all India level (127%) compared to Karnataka (37%). The details are given in table 5.5 below.

**Table 5.5**  
**Index numbers of wholesale prices**  
**and percentage variation - India and Karnataka**

Commodity group	Monthly Average India *		Percentage Variation Oct over March 2004	
	Mar-2004	Oct-2004	India	Karnataka **
1. Cereals	175.7	178.9	1.82	-1.12
a) Rice	164.5	170.1	3.40	-2.42
b) Jowar	220.4	230.6	4.63	1.79
c) Ragi	187.6	184.1	-1.87	-5.17
2. Pulses	173.2	179.9	3.87	-0.66
3. Oilseeds	180.3	182.7	1.33	-4.85
4. Sugar, khandasari and gur	148.2	166.2	12.15	17.58
5. Condiments & spices	202.5	186.9	-7.70	-5.78
6. Miscellaneous				
a) Coffee	89.8	105.7	17.71	18.33
b) Onion	164.0	148.3	-9.57	-24.70
c) Potato	100.8	229.1	127.28	36.57
d) Tobacco	179.2	196.6	9.71	-10.68
e) Turmeric	227.5	230.4	1.27	-
f) Coconut	143.0	164.9	15.31	10.84

Source : \* Economic Advisor, Ministry of Industry, Government of India

\*\* Directorate of Economics and Statistics, Bangalore

### 3. Trends in consumer price index-India and Karnataka

The consumer price index numbers (CPI nos.) also known as cost of living index numbers are intended to measure the average increase in the cost of maintaining same standard in a given year as in the base year. The consumer price index for industrial workers is used to determine the dearness allowance of employees in both the public and private sectors.

During the current year, the All-India Consumer Price Index for industrial workers which was 504 in the month of March 2004 moved up to 525 in November 2004. As far as Karnataka is concerned, it has increased to 324 in November 2004 from 312 in March 2004 recording an increase of 3.85 percent as against 4.17 percent at the All-India level. In Karnataka during the current year the rate of inflation as measured in terms of CPI for Industrial workers on a point to point basis was 3.85 percent, more than 2.65 percent of the previous year. The centrewise analysis in the State between March

2004 and November 2004 reveals that Hubli-Dharwad reported the maximum increase of 6.19 percent followed by Bangalore (5.31%), Madikeri (4.40%), Gulbarga (4.24%) Mandya (3.74%), Bellary (3.65%), Mangalore (3.58%), Belgaum (3.08%), Raichur (2.97%), Harihar (2.20%), Mysore (2.12%), Bhadravathi (2.02%) and Dandeli (1.24%), whereas in Davangere, Hassan and Tumkur it remained constant.

In Karnataka, the Consumer Price Index for urban non-manual employees is computed for Bangalore, Gulbarga, Hubli-Dharwad and Mangalore centres. From April to November 2004, the highest increase was measured in Gulbarga (21 points) closely followed by Hubli-Dharwad (20 points), and at a distance by Mangalore and Bangalore centres (9 points). The average of these four centres shows that there was an increase of 3.21 percent between March 2004 and November 2004 as against 3.77% at the All-India level. The rise in the index was higher during the current year both compared to the previous year at the All-India and State levels.

The Consumer Price Index for agricultural labourers in Karnataka during the current year for food and general has decreased by 2.87 percent and 1.16 percent respectively. At the All-India level it rose by 3.61% during March 2004 and

November 2004 as against 2.78% during the previous year. The food index at All-India level registered a rise of 4.95% as against 2.83% during previous year.

The details are given in Table 5.6.

**Table 5.6**  
**Consumer price indices - India and Karnataka**  
**2003 and 2004**

Index	2003		2004		Percentage change Nov. over March	
	March	Nov.	March	Nov.	2003	2004
<b>CPI for industrial Workers (General)</b>						
a) Karnataka (1987-88=100*)	302	310	312	324	2.65	3.85
b) All India (1982=100)	487	504	504	525	3.49	4.17
<b>II. CPI for urban non-manual Employees(1984-85=100)</b>						
a) Karnataka (average of 4 centres)	419	431	436	450	2.86	3.21
b) All India	410	422	424	440	2.93	3.77
<b>III. CPI for agricultural Labourers(1986-87=100)</b>						
<b>a) Karnataka</b>						
i) Food	330	339	348	338	2.73	-2.87
ii) General	330	338	344	340	2.42	-1.16
<b>b) All-India</b>						
i) Food	318	327	323	339	2.83	4.95
ii) General	324	333	332	344	2.78	3.61

\* Average of 16 centres (12 state series + 4 central series)

Source : 1. CPI for industrial workers All India and Agricultural labourers - Labour Bureau, Shimla

2. CPI for Industrial workers, Karnataka - Directorate of Economics & Statistics, Bangalore

3. CPI for urban non-manual employees - Central Statistical Organisation, New Delhi.

## Food Management

The main objective of the Department of Food Civil Supplies and Consumer Affairs is to provide food security and ensure availability of essential commodities at subsidized prices, particularly to the poorer section of the society as well as promoting and protecting the welfare of the Consumer. Food management by the

government in important dimensions such as procurement and off take of food grains, minimum support prices are worth mentioning.

### Retail issue price of food grains to ration cardholders

The retail issue price of food grains to different category of ration cardholders is as follows:

(Rates Rs.per Kg)

Sl. No.	Commodity	AAY Cards	Yellow Cards	Saffron & Photo Cards
1	Rice	3.00	3.00	9.00
2	Wheat	2.00	3.00	6.70
3	Sugar	13.50	13.50	-
4	Kerosene per litre	Rs. 9.30 to 10.00		

### Scale of issue of food grains to ration cardholders

The scale of issue of food grains to different categories of ration cardholders per month is as follows:

Beneficiaries	Rice(Kgs)			Wheat(Kgs)			Sugar(Kgs)			Kerosene(Ltrs)		
	U	R	IRA	U	R	IRA	U	R	IRA	U	R	IRA
Anthodaya Anna Yojane	28	28	28	7	7	7	3	3	3	6	4	8
Yellow card (BPL)	20	20	20	5	5	5	3	3	3	6	4	8
APL card	28	28	28	7	7	7	0	0	0	6	4	8

Note: U=Urban, R=Rural, IRA= Informal Rationing Area

### Fair Price Shops:

The PDS (Public Distribution System) is implemented through a network of 20675 fair price shops. Essential commodities presently being distributed under the system are Rice, Wheat, Sugar & Kerosene. In Rural areas the concerned

Tahsildars and in Urban area and Informal Rationing area (cities with a population of 40,000 and above) concerned Deputy Directors/Assistant Directors are implementing the PDS.

**Table 5.7**  
**Fair Price Shops existing as on 30.11.2004**

Area	KFCSC	Co-operatives	Private	Total
1. Informal Rationing	179	1866	2170	4215
2. Urban Towns	11	720	833	1564
3. Rural	92	6730	8074	14896
Total	282	9316	11077	20675

### Monthly Allotment of Commodities by Government of India:

Government of India is allotting 225658 metric tones of rice and 56415 metric tones of wheat every month to Karnataka. The quantity of allotment of Sugar and Kerosene varies from month to month.

There are 276 wholesale depots for lifting of Rice, Wheat and Sugar from the Food Corporation of India and Sugar factories and in respect of Kerosene oil, 360 wholesale dealers.

KFCSC is a State Public Sector Corporation established mainly for procurement and distribution of foodgrains through the Public Distribution System. Some co-operative institutions and private individuals also have been involved in this system.

### Budget Allocation and Expenditure

Under PDS food grains are distributed at subsidized rates. The Budget allocation and expenditure figures towards subsidy and transportation charges for the last 3 years are as under.

Year	(Rs. In Crores)	
	Budget Allotment	Expenditure
2002-03	300.00	176.37
2003-04	202.00	192.47
2004-05	365.00	350.98
(Upto November 2004)		

### Procurement, Stocks and Offtake

Food Corporation of India is the sole agency for procurement of coarse grains. Karnataka Food and Civil Supplies Corporation is the sub-agent of Food Corporation of India under the Minimum Support Price operations of coarse grains. Procurement prices and support prices for 2004-05 are given below:

Commodity	(in Rs/ql)	
	Procurement price fixed by GOI	Support price offered by GOK
<b>Paddy</b>		
Common	550	550
Paddy Grade A	580	580
<b>Coarse grains</b>		
Ragi	505	505
Jowar	505	505
Maize	505	505
Bajra	505	505

### Allotment and Offtake of commodities:

Table 5.8

The allotment and Offtake of commodities under TPDS for the years 2002-03, 2003-04 & 2004-05 (upto October) are as under.

Commodity	2002-03	
	Allocation	Off-take (in MTs)
1. Rice	2293978.78	504873.41
2. Wheat	593452.94	302944.50
3. Sugar	111798.47	65048.20
4. Kerosene (Kls)	659707	642145

Commodity	2003-04	
	Allocation	Off-take (in MTs)
1. Rice	2649408.94	1761484.87
2. Wheat	635825.17	307741.05
3. Sugar	88685.32	21874.15
4. Kerosene (Kls)	640121.103	612754.973

Commodity	2004-05 (upto October)	
	Allocation	Off-take (in MTs)
1. Rice	1463761.48	1045833.10
2. Wheat	346279.53	194562.05
3. Sugar	38314.40	9219.53
4. Kerosene (Kls)	351401.500	343956.740



**All India wholesale price index numbers****1993-94 to 1999-2000**

(Base 1981-82=100)

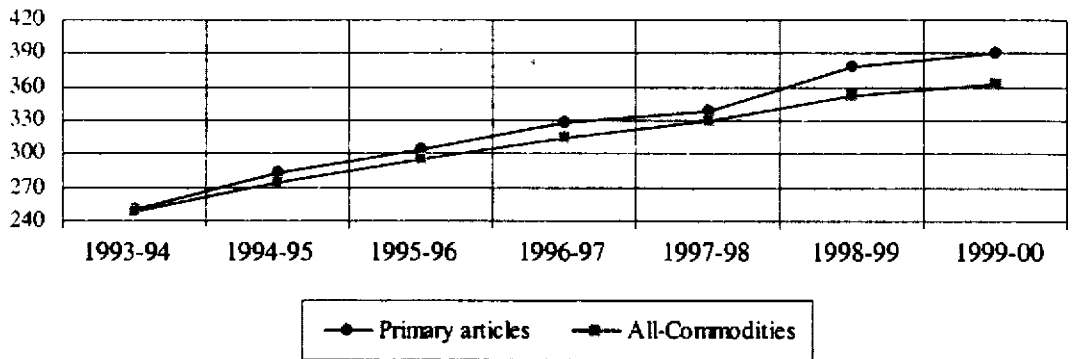
**All India wholesale price index numbers****2000-01 to 2003-2004**

(Base 1993-94=100)

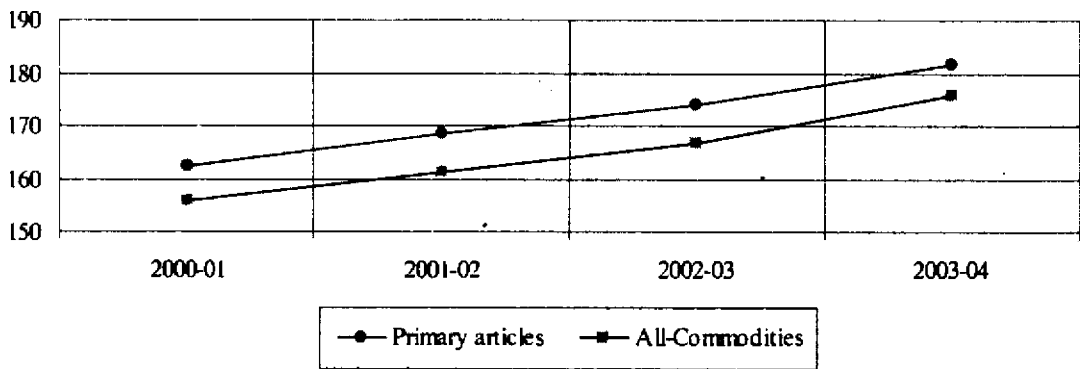
**All India wholesale price index numbers****2004-05 (April to October)**

(Base 1993-94=100)

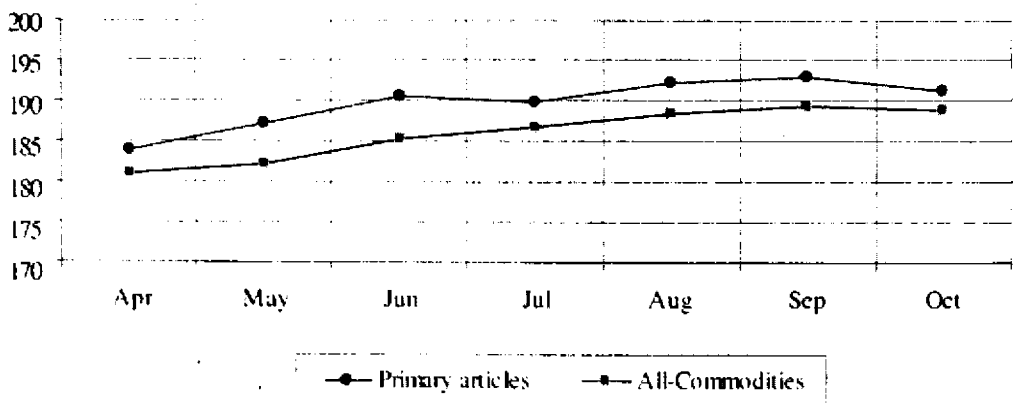

**Wholesale price index numbers of agricultural commodities  
in Karnataka 1992-93 to 2004-2005**

(Base 1981-82=100)

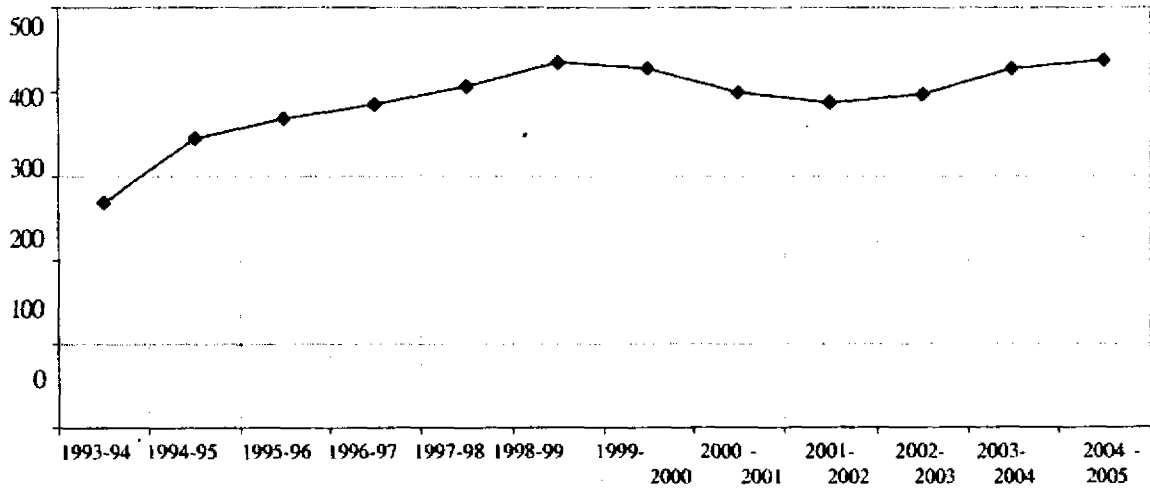

**Wholesale price index numbers of agricultural commodities in  
Karnataka April 2004 to October 2004**

(Base 1981-82=100)

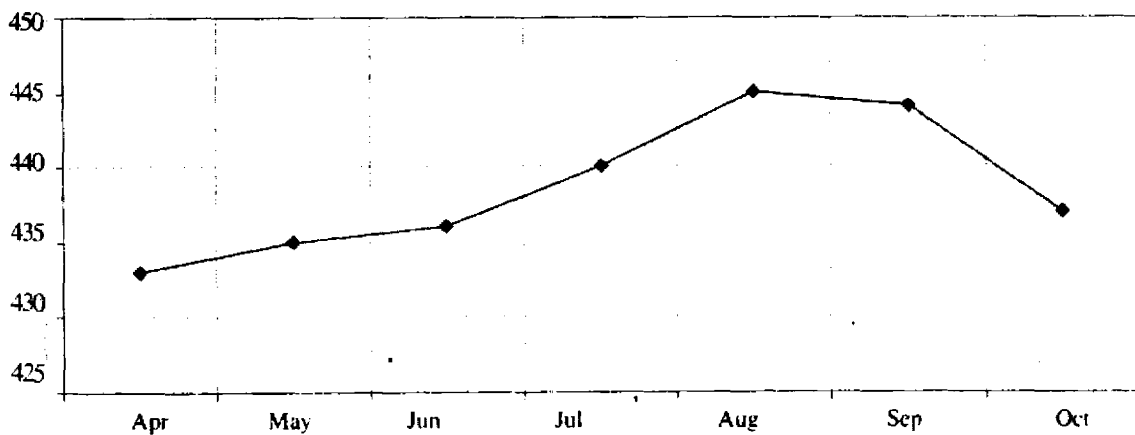

*Consumer price index numbers of industrial workers in Karnataka  
1993-94 to 2003-2004*

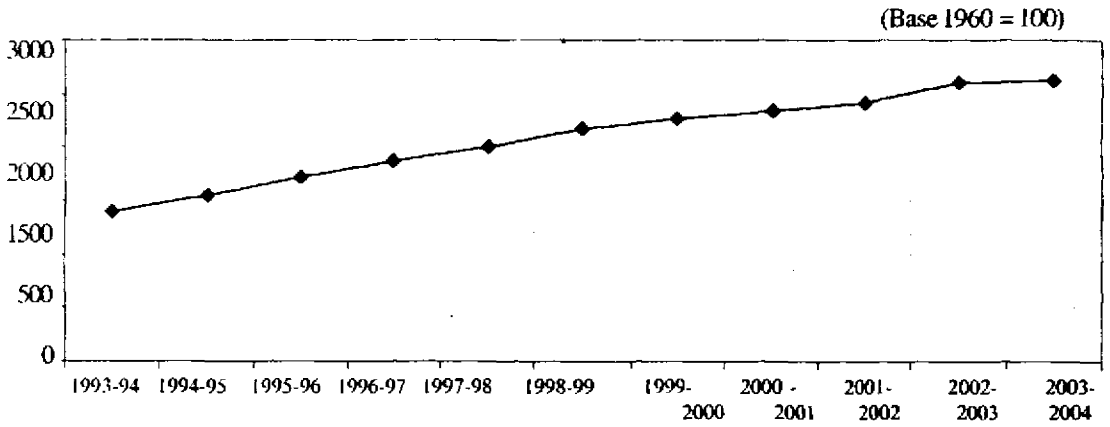

*Consumer price index numbers of industrial workers in Karnataka  
April 2004 to November 2004*

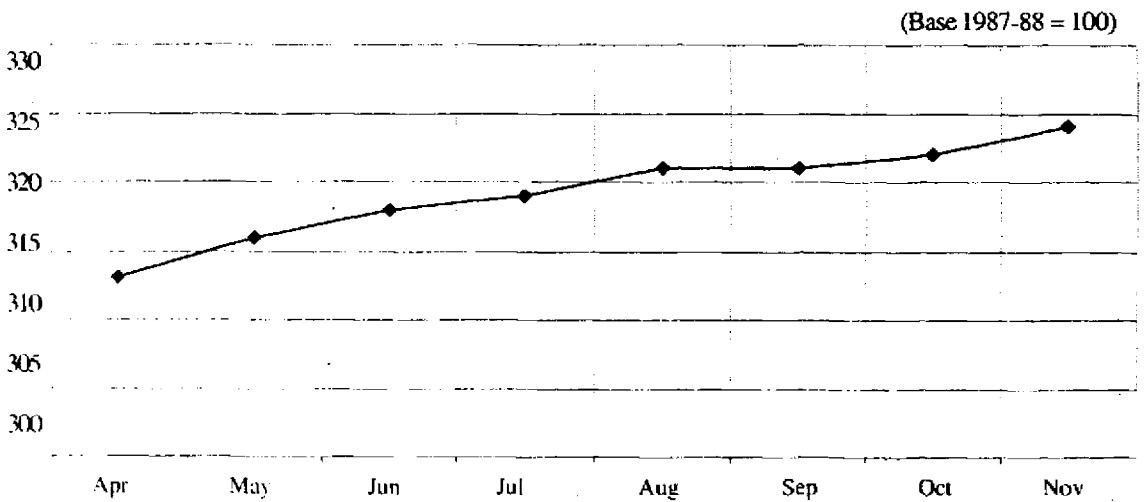

## 6

## THE STATE BUDGET

The State budget for 2004-05 envisages expenditure of Rs 31591.88 crores comprising Rs.25437.48 crores of revenue expenditure and Rs.6154.40 crores of capital expenditure. Expenditure during the year is expected to go up by 3.44 per cent over the previous year. Receipts are expected to be Rs 32065.99 crores in 2004-05, including Rs. 25510.32 crores of revenue receipts and Rs.6555.67crores of capital receipts. While

capital receipts are expected to decrease by 21.38 per cent over 2003-04, revenue receipts are expected to increase by 17.39 per cent. The overall increase in receipts is anticipated to be 6.64 per cent. Against an overall deficit of Rs 471.33 crores in 2003-04, 2004-05 witnessed surplus of Rs.474.11 crores.

The overall budgetary position of the State is reflected in Table 6.1

**Table 6.1**  
**Overall budgetary position, Karnataka 2004-05**

Receipts / Disbursements	2002-03 (Accounts)	2003-04 (R.E.)	2004-05 (B.E)	Rs. Crores
				Percent age Variation in 2004-05 over 2003-04
<b>A. Receipts</b>				
1. Revenue Receipts	16168.75	21731.84	25510.32	17.39
2. Capital Receipts	7878.30	8337.98	6555.67	-21.38
<b>Total A :(1+2)</b>	<b>24047.05</b>	<b>30069.82</b>	<b>32065.99</b>	<b>6.64</b>
<b>B. Disbursement</b>				
1. Revenue Expenditure	18814.50	23050.28	25437.48	10.36
2. Capital Expenditure	5158.67	7490.87	6154.40	-17.84
<b>Total B :(1+2)</b>	<b>23973.17</b>	<b>30541.15</b>	<b>31591.88</b>	<b>3.44</b>
<b>Surplus (+) Deficit (-)</b>	<b>73.88</b>	<b>-471.33</b>	<b>474.11</b>	

R.E : Revised Estimates. B.E. : Budget Estimates

Note : Ways and means advance from RBI has not been included in the Capital receipts and expenditure

## 1. Highlights

Aggregate expenditure (revenue + capital expenditure) in 2004-05 is anticipated to be Rs 31591.88 crores, an increase by 3.44 per cent over Rs.30541.15 crores in 2003-04. Development expenditure comprised 54.72 percent of total expenditure. Receipts (revenue and capital) are anticipated to be Rs32065.99 crores in 2004-05, an increase of 6.64 per cent over the 2003-04 level of Rs 30069.82 crores. Revenue receipts grew by 17.39 per cent while there was a decrease in capital receipts by 21.38 per cent..

There has been a significant increase in the State Plan outlay by Rs.2239.41 crores from Rs10083.51 crores (RE) in 2003-04 to Rs.12322.92 crores in 2004-05. The Central Plan component (including CSS) has increased marginally during the year. Non-Plan expenditure is expected to come down by 9.03per cent from Rs.26269.34 crores in

2003-04 to Rs.23896.31 crores in 2004-05. Developmental expenditure budgeted for 2004-05 is of the order of Rs. 17286.83 crores against Rs16506.94 crores in 2003-04, an increase of 4.72 per cent. Non-developmental expenditure is likely to go up by 1.93per cent over the previous year. Revenue from sales tax is expected to go up from Rs.6935.35 crores in 2003-04 to Rs. 8109.47 crores in 2004-05, a growth rate of 16.93 per cent. Taxes on goods and passengers has increased by 11.66 per cent and taxes on State excise increased by 12.21 per cent. Increase in revenue receipts will be 17.39 per cent. The State's share in the Central taxes is expected to increase by 15.95 per cent. Important budgetary indicators are presented in Table 6.2. There has been an increase in per capita expenditure on education, sports, art and culture, social security and welfare. The share of developmental expenditure in the total is 54.05 % in 2003-04 and 54.72 % in 2004-05.

**Table 6.2**  
**Important budgetary indicators**

Indicator	Unit	2003-04 (R.E.)	2004-05 (B.E)
1. Aggregate Receipts (Revenue + Capital)	Rs. Crores	30069.82	32065.99
2. Revenue Receipts	Rs. Crores	21731.84	25510.32
3. State's Own Tax Revenue	Rs. Crores	12962.88	14957.96
4. Per Capita State's Own Tax Revenue	Rupees	2347.92	2677.51
5. Sales Tax Collection	Rs. Crores	6935.35	8109.47
6. Share of Sales Tax in the State's Own	Per cent	53.50	54.21
7. Non-Tax Revenue including Grants from the Centre	Rs. Crores	5525.81	6791.94
8. Share of Non-Tax Revenue in Revenue Receipts	Per cent	25.43	26.62
9. Debt Receipts	Rs. Crores	7345.27	6708.95
10. Share of Debts Receipts in Aggregate Receipts	Per cent	24.42	20.92
11. Per Capita Receipts	Rupees	5446.44	5739.91
12. Aggregate Expenditure (Revenue + Capital Debentures)	Rs. Crores	30541.15	31591.88
13. Developmental Expenditure	Rs. Crores	16506.94	17286.83
14. Per Capita Development Expenditure	Rupees	2989.84	3094.39
15. Share of Developmental Expenditure in Total Expenditure	Per cent	54.05	54.72
16. Per Capita Expenditure - Social Security & Welfare	Rupees	174.80	194.79
17. Per Capita Expenditure on Health, Family Welfare, Water Supply and Sanitation	Rupees	312.94	324.27
18. Per capita Expenditure on Education, Sports, Art and Culture	Rupees	694.87	786.25

R.E. : Revised Estimates. B.E. : Budget Estimates

Per Capita are calculated on Projected populations of 2004 and 2005

Source : Tables 6.3 and 6.4

## 2. Receipts

Aggregate receipts are likely to go up by Rs 1996.17 crores or 6.64 per cent in 2004-05. Revenue receipts are expected to increase by Rs.3778.48 crores, while capital receipts are expected to decrease by Rs.1782.31 crores. Revenue receipts account for 79.56 per cent of total receipts. Details of revenue and capital receipts are presented in Table 6.3.

### a. Revenue receipts

Revenue receipts comprise tax and non-tax revenue. Tax revenue is anticipated to go up by 15.50 per cent and non tax revenue has increased to 30.93 per cent.

#### Tax revenues

Tax revenue includes taxes on income, expenditure, property and capital transactions, commodities and services and the State's share in

Central taxes. Sales tax comprising about 54.22 per cent of own tax revenue is expected to go up by 16.93 per cent in 2004-05. Revenue from State excise is expected to go up by 12.21 per cent. Taxes on income, expenditure will be 18.14 per cent more than in the previous year. The State's share in Central taxes is anticipated to increase by Rs.517.25 crores i.e. by 15.95 per cent.

#### Non - tax revenues

Non-tax revenue includes receipts from social, economic and general services, interest and dividends. The budget for 2004-05 gives details of revenue from the three services as Rs.4396.87 (\*) crores against Rs.3385.38 (\*) crores in 2003-04 (an increase of 29.88 per cent). Grants from Government of India will go up from Rs.2099.34 crores in 2003-04 Rs.2305.59 crores in 2004-05 (an increase of 9.82 per cent).

\* Source Page - 7 AFS 2004-05

**Table - 6.3**  
**Revenue and capital receipts, Karnataka 2002-03 to 2004-05**

Category of Receipts	2002-03 (Accounts)	2003-04 (R.E.)	2004-05 (B.E)	Rs. Crores
				Percentage Variation in 2004-05 over 2003-04
<b>I. Revenue Receipts</b>				
<b>A. State's Tax Revenue</b>				
(i) Taxes on Income, Expenditure,	181.53	232.06	274.15	18.14
(ii) Taxes on Property & Capital Transactions	10258.18	12730.81	14683.81	15.34
of which				
(a) Sales Tax	5473.54	6935.35	8109.47	16.93
(b) Taxes on vehicles	675.70	880.38	970.00	10.18
(c) State Excise	2094.18	2346.23	2632.72	12.21
(d) Taxes on Goods & Passengers	516.53	688.20	768.47	11.66
(e) Others	1498.22	1880.65	2203.16	17.15
<b>State's Own</b>				
<b>Tax Revenue (i)+(ii)</b>	<b>10439.71</b>	<b>12962.88</b>	<b>14957.96</b>	<b>15.69</b>
(iii) Tax Devolution from Centre	2786.20	3243.15	3760.40	15.95
<b>TOTAL A: (i)+(ii)+(iii)</b>	<b>13225.91</b>	<b>16206.03</b>	<b>18718.37</b>	<b>15.50</b>
<b>B. Non-tax Revenues</b>	1277.67	3426.47	4486.35	30.93
<b>C. Grants - in - aid from Centre Government</b>	1665.18	2099.34	2305.59	9.82
<b>Total I:</b>				
<b>Revenue Receipts (A+B+C)</b>	<b>16168.75</b>	<b>21731.84</b>	<b>25510.32</b>	<b>17.39</b>

(Contd..)

Category of Receipts	2002-03 (Accounts)	2003-04 (R.E.)	2004-05 (B.E)	Percentage Variation in 2004-05 over 2003-04
<b>II. Capital Receipts</b>				
(i) Loans from Govt. of India	1544.22	2284.27	2238.05	-2.02
(ii) Internal Debt (Net of W & M & MB)	3787.67	4879.51	4288.86	-12.10
(iii) Recoveries of Loans & Advances	928.00	100.50	29.17	-70.98
(iv) Contingency Fund (Net)	7.89			
(v) Public Account Net	1610.52	1073.70	-1.15	
<b>Total II :</b>				
<b>Capital Receipts (i) to (iv)</b>	<b>7878.30</b>	<b>8337.98</b>	<b>6555.67</b>	<b>-21.38</b>
<b>AGGREGATE</b>				
<b>RECEIPTS : I + II</b>	<b>24047.05</b>	<b>30069.82</b>	<b>32065.99</b>	<b>6.44</b>
<b>Total Tax Revenue as per cent of</b>				
<b>Total Receipts</b>	<b>55.00</b>	<b>53.89</b>	<b>58.37</b>	
<b>Per Capita State's Own Tax</b>				
<b>Revenue (Rupees)</b>	<b>1914.13</b>	<b>2347.92</b>	<b>2677.51</b>	

R.E : Revised Estimates.

B.E : Budget Estimates.

### b. Capital receipts

Capital receipts of Rs. 6555.67 in 2004-05 show a decrease of 21.38 percent over the 2003-04 level. Loans from the Government of India account for Rs.2238.05 crores i.e. 34.14% of the capital receipts.

### 3. Expenditure

Expenditure in 2004-05 is estimated at Rs.31591.88crores, an increase of 1050.73crores over 2003-04. Developmental expenditure is Rs.17286.83 crores (54.72% of total expenditure) and non-developmental expenditure is Rs.14305.05 crores (45.28% of total expenditure). Revenue expenditure is Rs.25437.48 crores (80.52%) while capital expenditure is Rs.6154.40 crores (19.48%). Details of developmental and non-developmental expenditure are given in Table 6.4 and corresponding revenue, capital and loan accounts are given in Appendix 6.3.

### a. Developmental expenditure

Developmental expenditure relates to both economic and social services. Expenditure on social services is anticipated to go up by 11.02 per cent or Rs.849.42 crores, from Rs.7705.18 crores in 2003-04 to Rs.8554.60 crores in 2004-05. Expenditure on economic services is expected to decrease by 0.79 per cent from Rs.8801.75 crores in 2003-04 to Rs.8732.22 crores in 2004-05. Total Developmental expenditure is anticipated to be Rs.17286.83 crores in 2004-05 against Rs.16506.94 crores in 2003-04. Per capita developmental expenditure will also go up from Rs.2989.84 in 2003-04 to Rs.3094.39 in 2004-05.

Developmental expenditure on Agriculture is anticipated to go up by 26.17% per cent, followed by Industries at 5.03 per cent..

## b. Non-developmental expenditure

Non-developmental expenditure includes revenue and capital expenditure and compensation and assignment to local bodies and Panchayat Raj institutions. Non-developmental expenditure is expected to increase to Rs.14305.05 crores in 2004-05 from Rs.14034.22 crores in 2003-04, accounting 45.28% of expenditure. 85.81 per cent of non-developmental expenditure is likely to be under general services during the current year. Repayment of loans to Government of India and discharge of internal debt account for Rs.1805.01 crores in 2004-05 compared to Rs.3144.72crores in 2003-04. Interest payments in the current year have increased to Rs.3919.64 crores compared to Rs.3694.25 crores in 2003-04. Expenditure on administrative services is anticipated to increase by 28.28 per cent, while on pension and miscellaneous

general services there is an increase of 20.00 per cent compared to 2003-04. Expenditure on the organs of the State has shown an increase of 25.25 per cent over the previous year.

## b. Plan and non-plan expenditure

Table 6.5 presents Plan and non-plan expenditure. Of the aggregate expenditure of Rs.31591.88 crores budgeted for 2004-05, Plan outlay amounts to Rs.13310.92 crores, of which Rs..988.00 crores are under Centrally sponsored and Central sector schemes. State Plan expenditure is expected to increase by 22.21 per cent in 2004-05 to Rs.12322.92crores, while increase in the total Plan expenditure over the 2003-04 level is 20.28 per cent. While the decrease in the non-Plan is expected to be 9.03 per cent, the expenditure on irrigation projects pending approval is 2.42 crores.

**Table 6.4**  
**Development and Non-developmental expenditure,**  
**Karnataka 2002-03 to 2004-05**

Category of Expenditure	2002-03 (Accounts)	2003-04 (R.E.)	2004-05 (B.E)	Rs. Crores
				Percent age Variation in 2004-05 over 2003-04
<b>Developmental Expenditure</b>				
A. Economic Services of which	7699.65	8801.75	8732.22	-0.79
1. Agriculture & Allied Services	1121.87	1564.62	1974.08	26.17
2. Rural Development	522.55	704.52	688.41	-2.29
3. General Economic Services	408.83	419.94	340.23	-18.83
4. Water & Power Development	4189.34	4437.47	4139.66	-6.71
5. Industry and Minerals	583.36	376.03	394.93	5.03
6. Transport and Communication	818.87	1218.35	1085.95	-10.87
B. Social Services of which	6851.58	7705.18	8554.60	11.02
7. Education, Sports, Art and Culture	3570.72	3836.36	4392.40	14.49
8. Medical & Public Health, Family Welfare, Water Supply & Sanitation	1508.21	1728.04	1811.56	4.83
9. Social Security & Welfare Including SC & ST Welfare	904.09	965.07	1075.46	11.44
10. Housing and Urban Development	469.30	872.93	947.64	8.56
11. Information and Publicity	20.27	22.72	16.90	-25.62
<b>Total Developmental Expenditure (A + B)</b>	<b>14551.24</b>	<b>16506.94</b>	<b>17286.83</b>	<b>4.72</b>

... Contd



Category of Expenditure	2002-03 (Accounts)	2003-04 (R.E.)	2004-05 (B.E.)	Rs. Crores
				Percent age Variation in 2004-05 over 2003-04
<b>II. Non-developmental Expenditure</b>				
(a) Revenue Expenditure under General Services	7685.83	10701.02	12274.46	14.70
(i) Organs of the State	232.68	251.92	315.78	25.35
(ii) Fiscal Services	361.30	400.39	400.63	0.06
(iii) Interest payment & servicing of debts	3291.89	3694.25	3919.64	6.10
(iv) Administrative Services	1311.67	1456.88	1868.94	9.02
(v) Pension & Miscellaneous General Services	1914.58	4142.58	4970.97	20.00
(b) Compensation & Assignment to Local Bodies and Panchayat Raj Institutions	573.71	754.99	798.50	5.76
(c) Capital Expenditure	1736.10	3333.20	2030.59	-39.08
(i) General Services	75.85	121.30	166.02	36.87
(ii) Discharge of Internal Debt (Net)	185.91	228.76	462.52	-3.08
(iii) Repayment of Loans to G.O.I.	1409.19	2915.96	1342.49	-53.96
(iv) Loans & Advances to Govt. Servants	65.16	67.18	59.57	-11.33
<b>Total non-developmental Expenditure</b>	<b>9421.93</b>	<b>14034.22</b>	<b>14305.05</b>	<b>1.93</b>
<b>Aggregate Expenditure I + II</b>	<b>23973.17</b>	<b>30541.15</b>	<b>31591.88</b>	<b>3.44</b>
Developmental Expenditure as per cent of Total Expenditure		54.05	54.72	
Per Capita Development Expenditure		2989.84	3094.39	

R.E. : Revised Estimates, B.E. : Budget Estimates

Note : Per capita is based on the projected population of 2002, 2003 and 2004

Source : From Appendix 6.3

**Table 6.5**  
**Plan and Non-plan expenditure Karnataka**

Items	2002-03 (Accounts)	2003-04 (R.E.)	Rs. Crores
			2004-05 (B.E.)
<b>I. Plan</b>			
1. State Plan	8163.91	10083.51	12322.92
2. Centrally Sponsored Schemes (Including Central Sector)	806.49	983.07	988.00
<b>Total Plan Outlay</b>	<b>8970.40</b>	<b>11066.58</b>	<b>13310.92</b>
<b>II. Non-Plan Expenditure</b>	21798.58	26269.34	23896.31
<b>III. Irrigation Projects Pending Approval (Non-Plan)</b>	200.02	67.39	2.42

R.E. : Revised Estimates, B.E. : Budget Estimates

#### 4. Tax effort and developmental expenditure- an inter-state comparison

Tax effort is measured in terms of the per capita State's own tax revenue as a percentage of the per capita Net Domestic Product at factor cost. Karnataka and other States tax efforts and Development expenditure is given in Table 6.6.

The per capita developmental expenditure in Karnataka during 2000-01, 2001 -02 and 2002-03 were Rs.3870.86, Rs.3810.76 and Rs. 5497.12 respectively as compared to all State's average of Rs.3625.23, Rs. 5151.71 and Rs.5631.11.

Details of tax effort for 2000-01 and per capita developmental expenditure of major States for the years 2000-01 to 2002-03 are presented in Table 6.6.

**Table 6.6**  
**Inter - State tax efforts and Developmental Expenditure**

State	Tax effort (per Capita State's Own Tax Revenue as % of per Capita Net Domestic product at factor cost)	Per Capita * Developmental Expenditure 2000-2001 (Rs.)	Per Capita Developmental Expenditure 2001-02 (Rs.)	Per Capita Developmental Expenditure 2002-03 (Rs.)
Andhra Pradesh	9.46	3910.84	5880.03	5290.61
Assam	6.24	2586.00	4778.07	5303.93
Bihar	5.87	1659.74	1645.04	1866.91
Gujarat	8.82	5989.79	9414.59	10549.03
Haryana	10.60	4950.81	7777.64	7704.76
Karnataka	11.20	3870.86	3810.76	5497.12
Kerala	12.50	3936.82	5636.86	6672.80
Madhya Pradesh	10.00	2305.72	3118.97	3535.29
Maharashtra	6.30	4508.63	6407.46	7205.08
Orissa	4.70	3112.11	5176.64	5650.10
Punjab	7.30	6532.87	10547.24	11072.39
Rajasthan		3268.40	4791.25	5713.23
<b>Total : All States (25)</b>	<b>7.73</b>	<b>3625.73</b>	<b>5151.71</b>	<b>5631.11</b>

**Note :** 1. Tax effort has been calculated on the per capita State's own tax revenue for 2000-2001 and per capita Net Domestic Product at factor cost (at current prices for 1997-98)

2. Per capita developmental expenditure is based on the projected population of 2000, 2001 and 2002

**Source :** 1. \*Revised as per figures regarding State's own tax revenue in Public Finance, November, 2003, CMIE  
2. State's Domestic Product Karnataka, 1993-94 to 2002-2003 Directorate of Economics and Statistics, Bangalore

#### 4. Economic classification of expenditure

Under the guidelines from the Central Statistical Organisation, the Directorate of Economics and Statistics classifies government expenditure under economic utilities in the annual budget. This is useful for analysing the economic significance of the budgetary transactions of the State Government. It

throws light on the extent of capital formation out of budgetary resources, savings of the government, drawal of the government on various resources of the State's economy and contribution of the government to State income.

Table 6.7 presents a summary of the total expenditure by economic classification for 2004-05

in comparison with the preceding two years. Expenditure is expected to go up by 8.16 % in 2004-05.

This represents the government's direct expenditure on commodities and services for current consumption and capital formation. In 2004-05 in the final outlays, the government's consumption is anticipated to go up by 12.05 per cent and capital formation come down by 5.49 per cent. Consumption expenditure forms 20.47% of the total

expenditure during the current year. Transfer payments to the rest of the economy are anticipated to go up by 9.05 per cent during the current year. The share of transfer payments to the rest of the economy in total expenditure is 61.81 per cent. In transfer payments, current transfers, which include interest and subsidies, are a major component (99.15%). Financial investments and loans to the rest of the economy which amounted to Rs.2374.82 crores in 2003-04 have increased to 2556.62 crores in 2004-05.

**Table 6.7**  
**Economic classification of expenditure of Karnataka (Budget)**  
**2004-05**

Description	2002-03 (Accounts)	2003-04 (R.E.)	2004-05 (B.E)	Rs. Crores
				Percent age Variation in 2004-05 over 2003-04
1. Final Outlays	6524.97	7381.73	8450.49	14.48
(a) Government consumption Expenditure	4506.36	5270.96	5906.09	12.05
(b) Gross Capital Formation	1964.41	2691.51	2543.67	-5.49
(c) Acquisition of Fixed Assets	51.20	3.78	-0.73	-119.31
2. Transfer Payments to the Rest of the Economy	12937.50	16307.22	17815.21	9.25
(a) Current Transfers *	12741.45	16116.60	17664.30	9.60
(b) Capital Transfers	196.05	190.63	150.92	-20.83
3. Financial Investments and Loans to the rest of the Economy	1846.75	2374.82	2556.62	7.66
4. Total Expenditure	21309.22	26648.29	28822.32	8.16

\* Includes interest and subsidy also

R.E.: Revised Estimates, B.E. : Budget Estimates

## 6. Capital formation by government

Table 6.8 presents details of capital formation by the government. Gross capital formation by the government is expected to come down by 5.47 per cent in 2004-05. The value of

assets anticipated to be created in 2004-05 is Rs.2543.66 crores of which Rs 659.53crores will be created by departmental commercial undertakings and Rs.1884.13 crores by government.

**Table 6.8**  
**Capital formation by the Government, Karnataka 2004-05**

Description	Rs. Crores			
	2002-03 (Accounts)	2003-04 (R.E.)	2004-05 (B.E)	Percent age Variation in 2004-05 over 2003-04
1. Value of Assets Created	1962.28	2692.71	2543.66	-5.49
(a) By Departmental Commercial Undertakings	1054.43	872.50	659.53	-24.41
(b) By Government Administration	907.85	1820.21	1884.13	3.51
2. Change in Stock in (a) & (b) above	2.13	-1.20	0.01	
<b>Total : Gross Capital Formation</b>	<b>1964.41</b>	<b>2691.51</b>	<b>2543.67</b>	<b>-5.49</b>

R.E. : Revised Estimates, B.E. : Budget Estimates

Source : An Economic-cum-Purpose Classification of the Karnataka Government Budget 2004-05, Directorate of Economics and Statistics, Government of Karnataka

## 7. Investment under plan

### a. Tenth Five Year Plan 2002-07

The outlay approved by the Planning Commission for the Tenth Five-Year Plan 2002-07 is Rs.43558.22 crores at 2002-03 prices. This is 86.15 per cent higher than the Ninth Plan approved outlay of Rs.23400 crores at 1997-98 prices. The district Plan has been fixed at Rs. 4218.89 crores keeping in mind the recommendations of the State Finance Commission.

The Tenth Plan has been formulated keeping in view the changed national scenario and the consequent expected role of planning, identified strengths and weaknesses in the State's economy, as well as its critical needs. The State's growth performance must keep pace with national growth rates and out strip them; productivity in different sectors must also go up. The growing problem of unemployment needs to be addressed by reversing the observed phenomenon of secondary and tertiary sectors not proportionately absorbing as much of the disguised unemployment in the primary sector as their growth would warrant. The ultimate goal of developmental effort is human development with its two pre-requisites of reduction of poverty and improvement of the quality of life. Within this overall goal, inequalities and injustices must be set right and issues of regional and gender equity addressed. These goals and focus areas have been kept in view while determining the sectoral outlays.

The irrigation and power sectors have received the highest priority (37.75 per cent of the Plan outlay), considering the State's problems and potential. 32.55 per cent of the outlay has been allocated to social sectors, as against 30.79 per cent in the approved outlay of the Ninth Plan. From the viewpoint of poverty alleviation and quality of life, crucial areas requiring attention are basic facilities like education, health, drinking water, sanitation and housing. Approved outlays by major sectors of the Tenth Plan in comparison with those of the Ninth Plan are presented in Table 6.9 (Details are shown in Appendix 6.4).

### b. Annual Plan 2004-05

The budgeted outlay for 2004-05 under state sector is of Rs. 12322.92 crores and constitutes about 28.29 per cent of the Tenth Five-Year Plan in real terms. Rs.940 crores have been provided to the Zilla Panchayat sector in 2004-05.

### c. Inter-sectoral Outlays

Outlays by major sectors are presented in Table 6.10. About 72.35% of the budgeted outlay for the State's Plan in 2004-05 are allocated to economic services and about 34% to the core sectors of irrigation and energy. The investment envisaged in the irrigation sector in Plan and non-Plan including outlays on Cauvery basin projects is Rs. 3026.15 crores. In 2004-05 (B.E), the percentage outlay on agriculture and allied services was 6.76 per cent, rural development and Panchayat Raj 4.33 per cent, industries and minerals 11.45 per cent, transport .09 per cent and social services 6.85 per cent.

**Table 6.9**  
**Plan outlays by major sectors (approved outlays)**

Rs. Crores

Sectors	Ninth Plan (1997-2002) (At 1996-97 Prices)	Tenth Plan (2002-07) (At 2002-03 Prices)
<b>A. Economic Services</b>		
1. Agriculture & Allied Activities(incl. Coopération)	1114.00	1612.98
2. Rural Development	1173.97	2227.72
3. Special Area Programme (Including HKDB, MADB & BADP)	555.00	640.74
4. Irrigation and Flood Control	6170.00	14176.57
5. Energy	3745.00	2266.95
6. Industry & Minerals	1026.00	1452.87
7. Transport	1740.00	4854.43
8. Science, Technology & Environments	40.00	25.78
9. General Economic Services	105.00	895.64
<b>Total - A : Economic Services</b>	<b>15668.97</b>	<b>28153.68</b>
<b>B. Social Services</b>		
10. Education, Sports, Art & Culture	1713.00	1851.01
11. Health	1100.00	1530.52
12. Water Supply, Housing & Urban Development		
a) Water Supply	1350.00	3057.19
b) Housing	938.03	2583.30
c) Urban Development	750.00	3229.39
13. Information & Publicity	30.00	51.40
14. Welfare of SCs, STs & OBCs	800.00	1169.95
15. Labour & Labour Welfare	65.00	72.81
16. Social Welfare & Nutrition	460.00	637.41
<b>Total - B : Social Services</b>	<b>7206.03</b>	<b>14182.98</b>
C. General Services	175.00	487.60
D. Forestry & Wild Life	350.00	733.96
<b>Grand Total - State Plan</b>	<b>23400.00</b>	<b>43558.22</b>

Source : 1. Planning, Statistics & Science & Technology Department,  
Government of Karnataka

**Table 6.10**  
**Developmental outlays by major sectors : 2001-02 to 2004-05**  
(Rs. Crores)

Sectors	2000-01 (Accounts)	2001-02 (Accounts)	2002-03 (Accounts)	2003-04 (R.E)	2004-05 (B.E)
<b>A. State Plan</b>					
1. Economic Services					
1. Agriculture & Allied Activities (Including Co-operation)	349.33	390.86	287.65	462.90	833.40
2. Rural Development					
3. Special Area Programme (Including HKDB, MADB & BADP)	246.05	253.24	318.90	449.70	534.10
4. Irrigation and Flood Control	98.23	139.26	101.71	136.33	67.30
5. Irrigation and Flood Control	2519.03	2476.59	2916.86	2894.55	3023.96
6. Energy	583.60	1050.11	865.81	1174.74	2714.85
7. Industry and Minerals	297.89	473.73	264.29	146.76	105.06
8. Transport	628.75	676.13	824.16	1374.30	1386.83
9. Science, Technology & Environment	3.76	3.62	8.05	13.73	11.29
10. General Economic Services	226.53	250.04	321.21	292.54	238.25
<b>Total - I : Economic Services</b>	<b>4953.17</b>	<b>5713.58</b>	<b>5908.64</b>	<b>6945.55</b>	<b>8915.04</b>
II. Social Services					
11. Education, Sports, Art & Culture	498.61	597.97	341.09	531.30	844.56
12. Health	256.15	259.39	177.15	168.85	180.12
13. Water Supply, Housing & Urban Development					
(a) Water Supply	561.91	608.70	517.44	696.19	617.20
(b) Housing	382.89	507.51	598.35	624.47	669.44
(c) Urban Development	170.76	150.99	170.48	556.46	582.94
14. Information and Publicity	6.26	3.80	4.29	3.61	2.60
15. Welfare of SCs, STs & OBCs	296.87	314.10	275.19	312.58	249.56
16. Labour & Labour Welfare	37.75	37.30	29.73	15.04	15.50
17. Social Welfare & Nutrition	140.89	121.85	81.57	139.02	127.76
<b>Total - II : Social Services</b>	<b>2352.09</b>	<b>2601.61</b>	<b>2195.29</b>	<b>3047.52</b>	<b>3289.68</b>
III. General Services	48.69	32.36	59.98	90.44	118.20
<b>Total - A : State Plan</b>	<b>7353.94</b>	<b>8347.55</b>	<b>8163.91</b>	<b>10083.51</b>	<b>12322.92</b>
B. Irrigation Projects Pending Approval (Non-Plan)	235.00	205.93	200.02	67.39	2.42
C. Centrally Sponsored & Central Plan Schemes (GOI Share Outlay)	677.41	818.96	806.49	983.07	988.00
D. Western Ghats Development	10.98	8.06	0.16	0.20	0.20
<b>Grand Total State Plan</b>	<b>8277.34</b>	<b>9380.50</b>	<b>8970.40</b>	<b>11068.58</b>	<b>13310.92</b>

**d. Centrally Sponsored and Central Sector Schemes**

Outlays and expenditure under Centrally sponsored and Central sector schemes by sectors during the Ninth Plan. 2000-2001, 2001-02, 2002-03, 2003-04(R.E), 2004-05(B.E) are presented in Table 6.11. In 2004-05, the budgeted outlay (Government of India's share) on Centrally sponsored and Central sector schemes was Rs. 988.00 crores, the revised estimate of 2003-04

was Rs.983.07 crores and expenditure in 2002-03 was Rs.806.49 crores. In 2004-05, 72.37 per cent of the total outlay was earmarked for social services and the rest for economic services. Among economic services, rural development received percentage of 1.91 per cent of the total outlay, agriculture and allied activities (13.44%), industries and minerals 3.01%, general economic services (1.83%).

**Table 6.11**  
**Outlay and expenditure on centrally sponsored and**  
**Central plan scheme (GOI share)**

(Rs. Crores)

Sectors	Ninth Plan(1997-2002)		2000-01	2001-02	2002-03	2003-04	2004-05
	Outlay	Expenditure	(Accounts)	(Accounts)	(Accounts)	(R.E.)	(B.E.)
1. Agriculture & Allied Activities	743.81	448.53	92.69	81.18	98.27	143.43	132.80
2. Rural Development	1126.61	33.31	6.81	7.69	2.63	20.26	18.90
3. SAP	2.98	0.71	0.11	0.53	0.60	1.61	1.61
4. Irrigation and Flood Control	47.09	23.22	12.10	15.58	21.50	12.77	12.11
5. Energy	32.96	26.22	9.67	6.92	0.23	9.25	9.25
6. Industry and Minerals	94.04	53.34	10.51	8.79	12.65	29.06	29.77
7. Transport	16.65	17.21	4.67				
8. Science, Technology & Environment	22.05	4.23	0.05	0.05		50.40	50.40
9. General Economic Services	47.48	25.64	11.25	4.85	6.68	8.21	18.16
10. Social Services	3564.23	2081.67	529.55	693.37	663.93	708.09	715.00
<b>GRAND TOTAL</b>	<b>5697.90</b>	<b>2814.08</b>	<b>677.41</b>	<b>818.96</b>	<b>806.49</b>	<b>983.07</b>	<b>988.00</b>

Source : Details of Provisions for Plan Schemes from 1999-00 to 2003-2004(Statement II & III)

#### e. District planning and district sector outlay for 2004-05

The Karnataka Panchayat Raj Act, 1993 was enacted to bring the practice of decentralised administration and development in Karnataka in line with the 73 amendment to the Constitution. A three-tier structure was created with Zilla Panchayats at the district level, Taluk Panchayats at the taluk level and Grama Panchayats at the village level. Section 309 of the Act provides for the preparation of developmental plans by Zilla Panchayats, Taluk Panchayats, and Grama Panchayats. As required under the Constitution, District Planning Committees have been constituted in all the 26 districts. Setting up of Metropolitan Planning Committee for Bangalore (Urban) district is underway. The District Planning Committee is required to integrate the plans prepared by Panchayat Raj Institutions (ZPs, TPs and GPs) and Urban Local Bodies (Town Panchayats, Municipal Councils and Municipal Corporations) and prepare the draft development plan of the district, taking into consideration the needs of spatial planning, physical and natural resources and the level of infrastructure development.

Guidelines on the functioning of District Planning Committees have been issued.

The state provides untied development grants to Grama Panchayats to ensure there is responsiveness to local needs. An allocation of Rs.282.65 crores has been provided for the purpose. The statutory grant alone, per Grama Panchayat is Rs.5.00 laths.

District sector outlays from 1990-91 to 2004-05 are given in Appendix 6.6. For 2004-05, the outlay of the district sector is Rs.1013.00 crores. Zilla Panchayats are expected to receive Rs.65 5.24 crores from the Government of India under Centrally Sponsored and Central Plan schemes.

Simplification /rationalisation of district sector schemes was undertaken during 2004-05. Though several state sector schemes have been transferred during 2004-05 to district sector, these will be continued as state schemes during the current year for operational convenience. From 2005-06 the transferred state sector schemes will be actually

brought under district sector and included in the district sector plan.

District sector outlays by major heads of development from 2001-02 to 2004-05 are furnished in table 6.14 and for 1990-91 to 2004-05 in Appendix 6.7.

In 2004-05, the total district sector plan outlay (both Central and State) has increased by around 28.1 per cent over 2003-04 and formed 12.53 per cent of the plan outlay for 2004-05, as against 12.2 per cent in 2003-04. The percentage of district sector outlay out of state and central shares for the

annual plan 2004-05 works out to 8 and 66 respectively. Details are given in Appendix-6.8.

#### *f) Externally aided projects*

In 2004-05 out of twenty projects under implementation with assistance from the World Bank and other external agencies, four in agriculture, three each in rural development, urban development and Health & Family welfare, two in Economic Services and one each in forest, major irrigation, minor irrigation, energy and transport sector. Expenditure incurred on these projects since inception up to 31-3-2004 was Rs.3606.13 crores. Project-wise details are presented in Table 6.12.

**Table 6.12**  
**Externally aided projects under implementation**

(Rs. Crores)						
Sl. No.	Name of the Project	Name of the aiding Agency	Project cost	Year of commencement	Expenditure since inception up to end of 31-3-2004	Outlay 2004-05
1	2	3	4	5	6	7
<b>I AGRICULTURE AND ALLIED ACTIVITIES</b>						
1.	Women and Youth Training and Extension Project, Phase III	Danida	45.93	2000-01	20.79	7.76
2.	Karnataka Watershed Development Project, Phase-II	Danida	21.00	1997-98	17.50	0.95
3.	Watershed Development Project	DFID	83.40	1998-99	39.19	9.70
4.	Karnataka Watershed Development Project "Sujala"	World Bank	690.27	2000-01	25.38	150.00
<b>II FOREST</b>						
5.	Forestry and Environment Project for Eastern Plains	JBIC	598.23	1997-98	620.63	57.50

(Contd..)



Sl. No.	Name of the Project	Name of the aiding Agency	Project cost	Year of commencement	Expenditure since inception up to end of 31-3-2004	Outlay 2004-05
1	2	3	4	5	6	7
<b>III MAJOR IRRIGATION</b>						
6	National Hydrology Project	World Bank	29.19	2004-05		3.35
<b>IV MINOR IRRIGATION</b>						
7.	Karnataka Community Based Tank Management Project.	World Bank	670.59	2001-02	21.17	96.52
<b>V RURAL DEVELOPMENT AND PANCHAYAT RAJ</b>						
8.	Integrated Rural Water Supply and Environmental Sanitation project	World Bank	1035.37	2001-02	54.37	267.40
9.	Integrated Rural Water Supply and Environmental Sanitation Project PhaseII.	Danida	35.20	2002-03	2.18	7.50
10.	Non-Conventional Source of Energy Bio-mass Energy	GEF/ UNDP	36.63	2001-02	1.10	2.27
<b>VI HEALTH AND FAMILY WELFARE</b>						
11.	Karnataka Health Systems Development Project	World Bank	545.81	1996-97	624.57	17.68
12.	Development of Secondary Level Hospitals	KFW	63.99	1996-97	45.47	33.37
13.	Karnataka Integrated Health Nutrition & Family Welfare Project - PHRD Grants	World Bank	30.09	2001-02	0.69	2.40
<b>VII URBAN DEVELOPMENT</b>						
14.	Cauvery Water supply Scheme stage IV	JBIC	1072.00	1995-96	1105.17	114.00

(Contd.)

Sl. No.	Name of the Project	Name of the aiding Agency	Project cost	Year of commencement	Expenditure since inception up to end of 31-3-2004	Outlay 2004-05
1	2	3	4	5	6	7
15.	Karnataka Urban Infrastructure Development Project	ADB	436.57	1996-97	386.01	35.00
16.	Karnataka Coastal Environmental Management and Urban development Project	ADB	910.00	2000-01	144.53	250.00
<b>VIII TRANSPORT</b>						
17.	Development of State Highways Project	World Bank	2030.26	2000-01	446.08	425.00
<b>IX ENERGY</b>						
18.	Technical Assistance for Power Sector Reforms	World Bank	36.00	2001-02	30.54	0.16
<b>X FINANCE</b>						
19.	Technical assistance for VAT	World Bank	23.08	2001-02	20.76	1.00
20.	Human Resource Management System	World Bank	5.00	2004-05		2.00

In 2004-05 the following five projects have been cleared by the State Level Coordination Committee.

*Table 6.13*  
*Externally aided projects*

(Rs. Crores)

Sl. No.	Name of the Project	Total cost
1.	Extension of the Karnataka Watershed Development Project KAWADA - DFID assistance	83.40
2.	Fiscal Management Reforms Project - USAID assistance	35.00
3.	Hazardous Waste Management Project - Phase II GTZ assistance	6.75
4.	National Hydrology Project Phase II - World Bank assistance	20.19
5.	Bhoomi Plus Programme - World Bank assistance	9.33

## INSTITUTIONAL FINANCE

Government as in the previous years utilised institutional finance from banks and other term lending institutions for financing various developmental programmes in the State in view of the need to supplement plan financing. Banks in the State playing a very important role in this regard.

Successful implementation of socio-economic developmental programmes calls for effective co-ordination between financial agencies and government departments. It also helps in improving efficiency of resource allocation & identifying infrastructural gaps.

The State Level Bankers' Committee, constituted by the Reserve Bank of India under the Lead Bank Scheme monitors progress under special schemes and periodically takes up the review of performance

At the district level the District Consultative Committee with the Chief Executive Officer of Zilla Panchayat as chairperson and representatives of financial institutions and Heads of Government departments at the district level as members monitors the implementation of government sponsored schemes & Service Area Credit Plans. At the block level, the Block Level Bankers' Committee chaired by Lead District Manager with bank managers and departmental heads of government at block level as members periodically reviews the implementation of government sponsored schemes & Service Area Credit Plans and sorts out problems encountered in the implementation of various programmes.

In view of the recent announcements made by the Government of India on doubling of credit flow to agriculture, the Finance Ministry has emphasised that the action plan for doubling the

growth of agricultural credit in the next three years involves measures in respective States which can be effectively implemented only with close co-ordination among various banks/departments of State governments. This entails the involvement of all financial institutions – co-operatives as well as commercial banks and regional rural banks.

In order to select and prioritise the works for loan assistance from National Bank for Agriculture and Rural Development (NABARD) under the Rural Infrastructure Development Fund (RIDF) Scheme, launched in 1995-96, a Cabinet Sub-Committee on RIDF has been constituted under the chairmanship of the Minister for Water Resources and Transport. There is also a High Power Committee chaired by the Additional Chief Secretary and Development Commissioner for reviewing and monitoring the implementation of RIDF projects.

### Credit policy 2004-2005

During the year 2004-2005 the Reserve Bank of India (RBI) left the Bank rate, fixed at 6% as on 29-4-03, unchanged. The Cash Reserve Ratio (CRR), which was 4.50% with effect from 14th June 2003, was raised to 5.0% in the mid term review statement of October 2004 with a view to reduce the liquidity in the banking system other measures:

- With a view to facilitate banks to improve their credit delivery mechanism the restrictive provisions of Service Area Approach, except for Government sponsored programmes, has been dispensed with.

- Limit on advances to dealers in agricultural machinery has been increased from Rs.20 lakh to Rs.30 lakh and for distribution of inputs for allied activities from Rs.25 lakhs to Rs.40 lakhs.

- Directions were issued to banks to increase their loan disbursement to small and marginal farmers to achieve 40% of their direct advances under special agricultural credit plans (SACP) by March 2007.

- The composite loan limit for Small Scale Industries (SSI) entrepreneurs has been increased from Rs.50 lakh to Rs.1.00 crore.

- Direct finance for Housing in rural and semi-urban areas upto Rs.15 lakh as against earlier limit of Rs.10 lakh has been now treated as priority sector lending

- Greater emphasis has been given for covering more number of Self Help Groups (SHGs) under bank credit linked programme.

- With a view to doubling the agricultural credit in three years the banks have been given the following guidelines.

- (i) debt restructuring and provision of fresh loans to farmers affected by natural calamities
- (ii) one time settlement for small and marginal farmers
- (iii) fresh finance for farmers whose earlier debts have been settled through compromise or write-off and
- (iv) relief measures for farmers indebted to non institutional lenders.

### **Priority sector lending**

The Reserve Bank of India(RBI) has prescribed the following norms on Priority Sector Advances.

- Direct & indirect advances to agriculture – The Reserve Bank of India (RBI) has prescribed the following norms on Priority Sector Advances.

- 1) 18% of total advances should go to direct & indirect advances to agriculture.
- 2) Indirect advances to agriculture should not exceed 25% of the overall target of the agricultural sector.

- Indirect advances to agro distribution of inputs for allied activities like cattle/poultry feed up to Rs.40 lakh irrespective of their locality, drip/sprinkler irrigation upto Rs.30 lakh.

- Small-scale industrial units with investments up to Rs.1 crore.

- Small road transport operators with vehicles up to 10 lakh.

- Retail trade advances upto Rs.10 lakh.

- Small business advances up to Rs.20 lakh including working capital depending upon requirement.

- Software industry advances upto Rs.1.00 crore limit.

- Consumer co-operative societies and fair price shops- no ceiling on total advances.

- Tiny sector industrial units in those centres with population of less than 50,000 and investment in equipment & machinery not exceeding Rs.25 lakh.

- Professional & self-employed persons with advances up to Rs.10 lakh including working capital not exceeding Rs.2 lakh.

- Doctors to set up clinics in rural & semi-urban centres with advances upto Rs.15 lakh including working capital not exceeding Rs.3 lakh.

- Housing finance up to Rs.15 lakh.

- All indirect housing loans extended to intermediary agencies and investments in bonds issued by National Housing Bank(NHB)/Housing & Urban Development Corporation(HUDCO) exclusively for financing housing.

- Bank loans to Non Banking Finance Companies (NBFCs) for the purpose of on-lending to agriculture, tiny sector and small road and water transport operators, and new loans to Small Scale Industries (SSI) sector-loans against second hand assets financed by NBFCs.

- Finance extended to Self Help Groups (SHGs).

- Educational loan up to Rs. 15 lakh.

- Finance to Food & Agro based Industries.
- Export finance relating to Agriculture and SSI sectors (both pre-shipment & post-shipment)
- Jewel loans granted to agriculturists
- Overall target for priority sector advances remains at 40% of total advances made by the banking system.

### **Banking scenario in the State**

Karnataka has a better banking network system than any other State in the country. There are 27 public sector banks, over 25 private sector banks besides 13 Regional Rural Banks operating in the State. Dakshina Kannada and Udupi districts are unique in that four major nationalised banks, namely, Canara Bank, Syndicate Bank, Corporation Bank and Vijaya Bank and one private sector bank namely, Karnataka Bank have originated here. Two other major banks born in Karnataka are the State Bank of Mysore in the public sector and the Vysya Bank (presently known as ING Vysya Bank) in the private sector. However, 65% of the total banking business turnover in the State is concentrated in 7 major banks which have lead responsibilities in the State.

The rural credit dispensation in the State takes place through co-operatives, commercial banks and Regional Rural Banks. Of the two major State term lending institutions, the Karnataka State Financial Corporation (KSFC) supports industry and service sectors. Another State term lending institution, namely, the Karnataka State Industrial Investment and Development Corporation (KSIIDC) undertakes promotion and development of medium and large scale industries in the State and acts as a nodal agency to formulate proposals for implementation of infrastructure projects. Keeping in view the importance of institutional credit for economic development as also to stimulate credit flow to the desired sectors and areas, and as per the available potential and priorities of the government, the National Bank for Agriculture and Rural Development (NABARD) as an apex level

institution prepares the potential linked plans every year. Apart from this, NABARD also brings out the State Focus Paper, which covers among other things agriculture and rural economy of the state, performance of rural credit delivery system, policy initiatives of Union and State Governments and NABARD's involvement in supporting credit, developmental and supervisory functions. The State Focus paper is discussed at length in a meeting of Secretaries of various Government departments specially convened for the purpose before pronouncing the credit policy initiatives for the State. NABARD's other activities include opening of district level offices for better credit planning and monitoring, improving the financial health of rural credit institutions, particularly at grass root level by creating an opportunity for the rural poor to have access to institutional credit through innovations in micro finance like promotion of SHGs and development of rural non-farm sector etc., establishing separate fund for specific activities like promoting infrastructure in rural areas and conservation of scarce land and water resources through watershed management.

#### **1. Branch network**

As at the end of March 2004, the total number of bank branches was 4751. There were 755 bank branches at the time of nationalisation in 1969. Since then, 3996 bank branches have been added on till the end of March 2004, of which 3196 are located in rural and semi urban areas. At present, the share of rural bank branch network in Karnataka stands at 46% as against 25% at the time of nationalisation. It is anticipated that the bank branch expansion in the State would reach 4770 by the end of March 2005. The per branch population for the State as a whole stood at 12,539 as against 12395 in the previous year.

#### **2. Deposits and advances**

The aggregate outstanding deposits of commercial banks (including Regional Rural Banks) stood at Rs.77,691 crore as at the end of March 2004. Growth in deposits during the year was 22%. The level of deposits is expected to reach Rs.89,982 crore by March 2005.

As at 31st March 2004, the total outstanding advances of commercial banks (including Regional Rural Banks) stood at Rs.51,616 crore as against Rs.41,592 crore recorded in March 2003 indicating a growth of 24 percent. The level of advances is expected to reach Rs.60,300 crore by March 2005. The prevailing scenario of falling interest rates on investments as well as the declining NPA levels may encourage banks to resort to credit route for deployment of their surplus funds. The credit-deposit ratio (C-D ratio) of the banks in the State as of March 2004 was satisfactory, which stood at 66.44% as against 65.15% recorded in March 2003 indicating marginal rise. It is anticipated that the C-D ratio would reach 67% by March 2005. The norm for C-D ratio stipulated by Reserve Bank of India is 60%.

Priority sector advances of banks in the State amounted to Rs.23,812 crore in March 2004 contributing to 46.13% of total advances of commercial banks as against the norm of 40% stipulated by the Reserve Bank of India. Weaker section advances stood at Rs.4267 crore, which works out to be 8.26% of total advances. Advances to SC/STs stood at Rs.1091 crore in March 2004 as against Rs.890 crore recorded in March 2003 indicating an absolute increase of Rs.201 crore.

The per branch business for the State as a whole works out to be Rs.27.00 crore in March 2004 as against Rs.22.41 crore in March 2003 indicating significant rise. However, it was significantly lower at around Rs.7.00 crore in rural branches. While the position of it for the country as a whole was Rs.36.00 crore and for rural branches Rs.9.00 crore.

Credit disbursed by banks in industrial and tertiary sectors in the State during the year ended March 2004 was of the order of Rs.824.33 crore and Rs.2846.78 crore respectively as against Rs.726 crore and Rs.2031 crore recorded in March 2003. In the current year upto the end of September 2004, credit disbursed in industrial and tertiary sectors in the State was of the order of Rs.481.29 crore and Rs.1866.97 crore respectively as against Rs.412.74 crore and Rs.1176.26 crore in the corresponding period of previous year.

Though Karnataka ranked 6th among States in terms of aggregate bank deposits in the country, its position is 4th in terms of gross bank credit as at March 2004. The comparative picture of aggregate deposits vis-a-vis gross credit by States in the country is given in Table 7.1.

*Table 7.1  
Comparative position of aggregate deposits & gross  
credit in Karnataka with selected States in the country  
as on March 2004*

(Rs.crore)					
State	Branch network	Aggregate deposits	Rank	Gross credit	Rank
Maharashtra	6334	322551	1	262399	1
Delhi	1540	183080	2	112020	2
Uttar Pradesh	8213	119333	3	39634	7
West Bengal	4466	97325	5	48003	6
Tamil Nadu	4757	98873	4	88622	3
<b>KARNATAKA</b>	<b>4834</b>	<b>93046</b>	<b>6</b>	<b>58519</b>	<b>4</b>
Andhra Pradesh	5284	84797	7	55992	5
Gujarat	3668	84681	8	36681	8
Kerala	3404	66695	9	31548	9
Punjab	2641	61975	10	26885	10
<b>All India</b>	<b>66970</b>	<b>15172000</b>	<b>-</b>	<b>890866</b>	<b>-</b>

@ Source: Quarterly Statistics on Deposits and Credit of Scheduled Commercial Banks - RBI - March 2004

The performance of commercial banks in Karnataka from 2003 to 2005 is given in Table 7.2 and advances to priority sectors in Table 7.3

### 3. Status of implementation of Rural Infrastructure Development Fund (RIDF) in Karnataka:

Over the years, there has been a steady deceleration in public sector investment in agriculture and rural infrastructure. Against this backdrop, Govt. of India, in 1995 announced the scheme for setting up of Rural Infrastructure

Development Fund (RIDF) within the apex institution, NABARD for financing ongoing rural infrastructure projects. The corpus towards the fund was to be contributed by Indian scheduled commercial banks to the extent of their shortfall against the targets in agricultural lending, subject to a ceiling of 1.5%. Over the last nine years, the corpus of the fund rose to Rs.42000 crore extending to various tranches of RIDF (I to X).

*Table 7.2*  
*Performance of Scheduled Commercial Banks in Karnataka*  
*2002- 2003 to 2004-2005*

Sl. No.	Indicator	Unit	END OF MARCH		
			2002-03	2003-04	2004-05 (anticipated)
1	Branch network				
	a) Commercial banks	No.	3614	3601	3961
1	Branch network				
	a)Commercial banks	No.	3601	3638	3650
	b)Regional Rural banks	No.	1103	1113	1120
	<b>Total</b>	<b>No.</b>	<b>4704</b>	<b>4751</b>	<b>4770</b>
2	Deposits				
	a)Commercial banks	Rs.cr.	60761.33	74206.12	86079.12
	b)Regional Rural banks	Rs.cr.	3078.55	3484.76	3902.76
	<b>Total</b>	<b>Rs.cr.</b>	<b>63839.88</b>	<b>77690.88</b>	<b>89981.88</b>
3	Advances				
	a)Commercial banks	Rs.cr.	39043.80	48715.01	57000.00
	b)Regional Rural banks	Rs.cr.	2548.42	2900.91	3300.00
	<b>Total</b>	<b>Rs.cr.</b>	<b>41592.22</b>	<b>51615.92</b>	<b>60300.00</b>
4	Credit-deposit ratio				
	a)Commercial banks	Percent	64	66	66
	b)Regional Rural banks	Percent	83	83	85
	<b>Total</b>	<b>Percent</b>	<b>65</b>	<b>66</b>	<b>67</b>

Source: State Level Bankers' Committee, Karnataka

#### Programme status:

In Karnataka, an aggregate amount of Rs.1969.23 crore has been sanctioned by the National Bank for Agriculture and Rural Development (NABARD) from RIDF I to IX tranches of RIDF to the State Government so far and as against which a sum of Rs.1307.55 crore

has been disbursed. The sanctions account for about six percent of total all-India sanctions of Rs.34.193 crore. Karnataka ranks 7<sup>th</sup> amongst the States in the country in terms of assistance sanctioned. A total number of 2819 projects have so far been completed as against 9775 projects sanctioned in the State, thereby indicating 28.84% progress under the programme, as at 31<sup>st</sup> March 2004.

**Table 7.3**  
**Priority sector advances: 2003 to 2005**

Sl. No.	Indicator	(Rs.crore)		
		END OF MARCH		
		2003	2004	2005 (anticipated)
1	Agriculture & Allied Activities	8177.43	9708.05	11650.05
2	Small Scale Industries	3556.68	3809.17	4076.00
3	Tertiary Sector	7701.41	10294.36	13691.36
4	Priority Sector advances	19435.52	23811.58	29288.58
	i) SCs & STs	890.03	1091.22	1222.00
	ii) Weaker Sections	3341.79	4267.47	4779.00
5	Percentage of priority sector advances to total advances	47	46	52
6	Percentage of weaker section advances to total advances	8	8	9

Source: State Level Bankers' Committee for Karnataka

**3. Integrated Rural Development Programme(IRDP)/ Swarnajayanthi Gram Swarojgar Yojana(SGSY)**

Various programmes such as IRDP, TRYSEM, DWCRA, Toolkits, GKY & MWS were merged to form a new scheme known as Swarnajayanthi Gram Swarojgar Yojana(SGSY) that came into effect from 1.4.99. In the year 2003-04, as many as 5988 individual families were assisted under the above

programme to the tune of Rs.6.10 crore. Apart from this, 2784 Self Help Groups (SHGs) were assisted to the extent of Rs.28.82 crore in the same period. It is anticipated that a total number of 3663 individuals and 2908 SHGs will get assistance to the extent of Rs.32.06 crore by the end of March 2005. The particulars of sanctions and disbursements made and the subsidy availed under the scheme for the period from 2002-03 to 2004-05 are detailed in **Table 7.4.**

**Table 7.4**

**Swarnajayanthi Gram Swarojgar Yojana (SGSY) from 2002-03 to 2004-05**

Category	Year	(Rs.Crore)					
		Sanctions		Disbursements		Subsidy released	
		No.	Amount	No.	Amount	No.	Amount
Individuals (A)	2002-03	9316	31.74	9284	31.63	9284	8.79
	2003-04	8241	29.51	5988	21.44	5988	6.10
	2004-05 (Anticipated)	3663	12.82	3663	12.82	3663	3.21
Groups (Swarozgars) (B)	2002-03	2091	68.48	2016	66.02	2016	25.63
	2003-04	2912	82.13	2784	78.52	2784	28.82
	2004-05 (Anticipated)	2908	115.35	2908	115.35	2908	28.85
Total (A+B)	2002-03	11407	100.22	11300	97.65	11300	34.42
	2003-04	11153	111.64	8772	99.96	8772	34.92
	2004-05 (Anticipated)	6571	128.17	6571	128.17	6571	32.06

Source: Rural Development and Panchayat Raj Department.



### 5. Micro Credit Delivery Innovations-Self Help Groups(SHG):

Despite vast expansion of the formal rural credit delivery system, and implementation of a series of anti poverty programmes, the majority of the rural population still finds itself outside the organized credit delivery system and continues to depend on local money lenders. This is attributable to the high transaction costs and the risks perceived. Self Help Groups (SHGs) have become a viable system for channelising institutional credit to the poor, particularly women. The SHG-Bank linkage programme, initially launched by NABARD with 500 SHGs on a pilot basis in 1992 has crossed one million SHGs during the last 12 years. As many as 10.79 lakh SHGs have been financed by various financial institutions as at the end of March 2004. The programme, which is acknowledged as the world's largest micro-finance programme has now entered its stabilisation phase.

Karnataka is one of the leading States in using micro finance initiative as an effective strategy to address the credit needs of rural poor. By the end of March 2004, about 1,03,866 SHGs were cumulatively credit linked involving Bank finance of Rs.272.64 crore and NABARD refinance amount of Rs.154.84 crore. During the year 2004-05, by November 2004, as many as 28,200 SHGs were credit linked to banks, taking the position of cumulative SHGs linked to bank credit to 1,32,066 in the State, which constitutes about 12% of the total SHGs linked to bank credit at all India level. The share of Regional Rural Banks in the total SHGs linked with bank credit was 37.20% followed by Scheduled Commercial Banks (34.50%) and Cooperatives(28.30%). ✓

### 6. Kissan Credit Card (KCC) scheme:

The Kissan Credit Card scheme introduced by the Government of India in the year 1998-99, has been a resounding success and has helped farmers considerably in increasing their access to institutional credit. The scheme aims at timely and adequate availability of short term loans to farmers to meet their credit needs. The Personal Accident

Insurance Scheme (PAIS) linked to KCCS has also been operationalised.

By March 2004, a total number of 5,08,116 cards involving credit limit of Rs.3463.47 crore have been issued in the State. The outstandings in the scheme stood at 1715597 cards with a credit limit of Rs.4924 crore as on 31<sup>st</sup> March 2004. The share of commercial banks in the total credit limit outstanding was 47% followed by co-operative banks(34%) and RRBs(19%). Considerable number of cards have been converted into term loan accounts as part of drought relief measure. Added to this, a total number of 7,469 KCC holders have been issued personal loans to the tune of Rs.10.92 crore.

### 7. Regional Rural Banks

The Regional Rural Banks (RRBs) have evolved into a major institution for credit delivery system in rural areas over the years since their inception in 1975. RRBs being an integral segment of the banking system with focus on rural poor have also been subjected to various reform measures. As a result they have achieved considerable operational and financial stability in recent years.

At the end of March 2004, there were 1113 branches of 13 Regional Rural Banks(RRBs) spread over all the districts in the State. These comprised 888 rural and 164 semi urban branches. These Banks had mobilised Rs.3,486.76 crore of deposits at the end of March 2004 and advanced Rs.2,900.91 crore, resulting in a credit-deposit ratio of 83.20%. Priority sector advances stood at Rs.2,347.62 crore constituting 81% of total advances. Direct agricultural advances of Regional Rural Banks amounted to Rs.1,612.78 crore constituting 56% of the total advances made by RRBs.

The total business of all RRBs in the State taken together amounted to Rs.6,68,050 lakh as at March 2004 as against Rs.5,62,698 lakh recorded in the corresponding previous year. With the total staff strength of 5717, the productivity in RRBs was of the order of Rs.116.85 lakh per staff and Rs.600.22 lakh per branch as at March 2004.

The State Government in accordance with the provisions of Section (6) of RRB Act 1976, have contributed a sum of Rs.195 lakh towards equity shares to the 13 RRBs. From time to time several actions were initiated by Government of India for enabling the RRBs to attain viability. As part of comprehensive restructuring exercise, re-capitalisation of RRBs was initiated in 1994-95. Under this exercise the State Government have infused financial support to these regional rural banks to the tune of Rs.1756.52 lakh as on 31<sup>st</sup> March 2003 towards their re-capitalisation in accordance with the policy decision of the Government of India. This measure has enabled them to become financially strong and operationally vibrant. As of now, all the 13 RRBs in the State become profit making entities.

### 8. State Term Lending Institutions

The Karnataka State Financial Corporation (KSFC) and the Karnataka State Industrial Investment & Development Corporation (KSIIDC)

are the two major State term lending institutions engaged in the development of small/medium enterprises and promotion/development of medium and large scale industries in the State respectively. Keeping in pace with the changed economic expectations, the KSFC has focused its attention on newer areas of financing such as schemes for financing construction activity and entertainment industry. The performance of these two State term lending institutions in the areas of sanctions and disbursements is detailed in **Table 7.5**.

As at the end of March 2004, assistance rendered by KSFC aggregated to Rs.302.77 crore in sanctions and Rs.248.79 crore in disbursement. Similarly, the sanctions and disbursements made by KSIIDC were of the order of Rs.11.01 crore and Rs.27.76 crore respectively in the same period. It is anticipated that the sanctions and disbursements of KSFC would reach Rs.350.00 crore and Rs.300.00 crore respectively in 2004-05. The sanctions and disbursements of KSIIDC is expected to reach Rs. 15 crore and Rs.33.05 crore respectively in 2004-05.

**Table 7.5**

*Assistance by State Term Lending Institutions in Karnataka  
2002-2003 to 2004-05*

( Rs.crore)

Year	KSFC		KSIIDC		Total	
	Sanctions	Disbursements	Sanctions	Disbursements	Sanctions	Disbursements
2002-03	340.67	268.28	23.57	88.15	364.24	356.43
2003-04	302.77	248.79	11.01	27.76	313.78	276.55
2004-05 (anticipated)	350.00	300.00	15.00	33.05	365.00	333.05

Source: KSFC & KSIIDC

### 9. All India Financial Institutions(AIFIs)

All India financial institutions comprise All India development banks such as Industrial Development Bank of India(IDBI), Industrial Finance Corporation of India (IFCI), Industrial

Credit & Investment Corporation of India (ICICI), Small Industries Development Bank of India (SIDBI), Infrastructure Development Finance Company Ltd.(IDFC) and Industrial Investment Bank of India (IIBI); three specialised financial institutions viz., Industrial Finance Corporation of

India (IFCI), IFCI Venture Capital Funds Ltd.(IVCF) and Tourism Finance Corporation of India (TFCI) as well as three investment institutions viz., Life Insurance Corporation of India (LIC), Unit Trust of India (UTI) and General Insurance Corporation of India (GIC).

The performance of all-India Financial Institutions in the areas of sanctions and disbursements in Karnataka for the years from 2002-03 to 2004-05 is

presented in **Table 7.6**. During 2003-04, the sanctions and disbursements made by AIFIs in Karnataka amounted to Rs.1566.30 crore and Rs.1661.70 crore respectively in the State, as against Rs.2093.10 crore and Rs.1978.40 crore made in the previous fiscal 2002-03. It is anticipated that the sanctions and disbursements in 2004-05 would reach Rs.1722.60 crore and Rs.1828.20 crore respectively in the State.

**Table 7.6**

**Assistance by all India Financial Institutions in Karnataka 2002-2003 to 2004-2005**

Year	Sanctions		Disbursements	
	Karnataka	Percentage share at all India level	Karnataka	Percentage share at all India level
2002-2003	2093.10	7.00	1978.40	7.00
2003-2004	1566.30	3.00	1661.70	5.00
2004-2005 (anticipated)	1722.60	7.00	1828.20	15.00

(Rs.crore)

Source: Report on Development Banking in India (IDBI), Mumbai.

## 10. Co-operative Credit

### a. Co-operative Credit Structure in the State

Under short and medium term cooperative agricultural credit dispensation there is a three tier federal structure. At the village level, there are 4586 Primary Cooperative Agricultural Credit Societies in the State. Of which 351 Primary Cooperative Agricultural Credit Societies are under liquidation. At the district level there are 21 District Cooperative Central Bank. The Karnataka State Cooperative Agricultural and Rural Development Bank at the State level and 177 Primary Co-operative Agricultural and Rural Development Banks at the taluka level provide long term credit

for agricultural operations. The National Bank for Agriculture and Rural Development (NABARD) provides refinance to the Karnataka State Cooperative Apex Bank and the Karnataka State Cooperative Agricultural and Rural Development Bank.

### b. Agricultural Credit

Advances made under short, medium and long term credit through Cooperative credit structure in the State for the years from 2002-03 to 2004-05 are given in **Table 7.7**. The target under short term, medium term and long term credit has not been fully met as the State continued to reel under drought situation.

Table 7.7

*Advances by co-operative system in Karnataka by type of loan – 2002-2003 to 2004 – 2005*

Year	Type of loan	Target	Achievement	(Rs.crore)	
				%	Achievement
2002-2003	Short term	1725.00	1323.76	77.00	
	Medium term	137.00	30.35	22.00	
	Long term	152.41	127.57	84.00	
2003-2004	Short term	1605.55	1300.00	81.00	
	Medium term	42.10	28.00	67.00	
	Long term	150.00	83.77	56.00	
2004-2005 (30.11.2004)	Short term	1500.00	700.55	47.00	
	Medium term	70.00	14.88	21.00	
	Long term	125.00	27.04	22.00	

Source: Registrar of Cooperative Societies in Karnataka

The above progress of short term and medium term lending pertains to the quantum of loan disbursed through DCC banks. Besides in Kodagu, Dakshina Kannada, Udupi, Uttara Kannada, Bijapur, Bagalkote and Belgaum districts, the PACS are also advancing agricultural loans from out of their own resources. The PACS have collected deposits to the tune of Rs.1010.60 crore as on 31.03.2004 from the members and in turn utilised the major portion of the same towards advancing agricultural loans to their members and the balance amount is being utilised for advancing pledge loans under non farm sector and other non-credit business.

As at the end of September 2004, DCC Banks in the State have sanctioned credit limits to

the extent of Rs.2533.92 crore in respect of 11,22,021 Kissan credit card holders.

### c. Recovery of Loans

The comparative position on the recovery of short, medium and long term loans under the cooperative credit structure in the State for the last three years in the State is shown in Table 7.8. The recovery level under short term loans which stood at 61.90% in 2002-03 dipped to 49.96% in 2003-04 in view of drought situation in the State. However, recovery of loans under medium term witnessed an increase, from 19% in 2002-03 to 34.75% in 2003-04. Under long term loan, the recovery level rose from 26.1% in 2002-03 to 30.07% in 2003-04.

Table 7.8

*Recovery of loans by type in Cooperatives 2002-2003 to 2004 –2005*

Year	Type of loan	Demand	Collection	Balance	(Rs.crore)	
					% of Recovery	
2002-2003	Short term	1802.20	1115.51	686.69	61.90	
	Medium term	203.93	38.75	165.18	19.00	
	Long term	679.79	177.49	502.30	26.11	
2003-2004	Short term	1975.87	977.24	998.63	49.96	
	Medium term	227.97	79.23	148.74	34.75	
	Long term	753.70	130.74	622.96	30.07	
2004-2005 (30.11.04)	Short term	1210.80	250.86	1059.94	6.95	
	Medium term	160.56	9.34	151.22	5.82	
	Long term	866.25	21.34	844.91	2.46	

Source: Registrar of Co-operative Societies in Karnataka

**d. Development action plans of DCC banks and memoranda of understanding**

DCC Banks and the Karnataka State Cooperative Apex Bank have prepared Development Action Plan (DAP) with a view to strengthen capital base for their financial and organisational set up in accordance with the guidelines of NABARD. On the basis of this, State DAP has been prepared. Memorandum of Understanding (MoU) for strengthening the cooperative credit structure has been signed by NABARD, State Government and Apex Bank in June 1995. The MoU has been extended for a period of three years from 2000. Similar MoU have been prepared and signed by all the DCC Banks for the years from 2004-05 to 2006-07. These action plans are in operation in the State.

The position of working funds of DCC banks was Rs.5413.81 crore as at the end of 31.3.2004 as against the annual target of Rs.6100.04 crore in 2003-04. The achievement as at the end of March 2004 was Rs.5666.37 crore (a growth of 4% over the previous year). Deposits in DCC banks, which were Rs.3575.94 crore as at 31.03.2003 crores to Rs.3594.51 crore by 31.03.2004 (a growth of 0.66%). Out of the 21 DCC banks, 15 have earned profit during the year 2003-04, while 6 banks experienced loss.

**e. Business Development Plans (BDP) for Primary Co-operative Agricultural Credit Societies**

Business Development Plans (BDPs) are being implemented in Primary Credit Co-operative Societies from 1995-96. 4156 Societies have been brought under this programme as at the end of 31.3.2004.

During 2003-2004, these 4152 Societies had a business turnover of Rs.2707.56 crore, as against the target of Rs.3243.02 crore set for 2003-04. Government have sanctioned a sum of Rs.324.50 lakh as grant to 651 Societies (including Integrated Co-op. Development Project) so far for creation of basic infrastructure facilities such as opening of banking counters and purchase of cash chest. In addition to this, Apex bank and DCC banks have sanctioned Rs.338.50 lakh to 676 societies and Rs.379.91 lakh to 823 societies respectively for the above purpose since 1995-96 to till date. The deposits mobilised by the PACS during 2004-05 as at the end of September 2004 was of the order of Rs.946.94 crore.

4210 societies brought under BDP, had a cumulative working fund of Rs.3108.56 crore in 2003-04 and now there is a proposal to increase it to Rs.3188.28 crore in 2004-05.

The Business credit and non-credit (retail grocery business etc.) done during 2003-04 by these societies was of the order of Rs.2043.00 crore and Rs.664.56 crore respectively.

*Table 7.9*

**Progress of Business Development Plans (as on 30.09.2004)**

	Target 2003-2004	Business turnover 2003-2004	Target for 2004-05	Achievement upto 30.09.2004	(Rs.crore) % of achievement
Credit	2417.27	2043.00	2233.74	1059.47	47
Non-credit	825.15	664.56	849.19	331.33	39
Total	3242.02	2707.56	3082.93	1390.80	45

Source: Registrar of Co.op.Societies, Karnataka.

#### **f. Development action plan of Karnataka State Co-operative Agricultural and Rural Development Bank and Primary Co-operative Agricultural and Rural Development Banks**

The 177 PCARD Banks working in the State had a paid up share capital of Rs.91.10 crore as at the end of 2003-04. They had a loan target of Rs.125.00 crore in 2004-2005, and against which they have advanced Rs.21.00 crore by the end of October 2004 and of which Rs.15.54 crore were lent to 1726 small and marginal farmers and Rs.0.58 crore to 58 SCs and STs..

Twenty eight Banks were eligible to get unrestricted finance and 149 are eligible to get restricted finance. Eligibility criteria depends on NPA level of banks. Banks having less than 15% NPA are eligible for unrestricted finance.

The Government have given full stamp duty exemption for all the loans availed by farmer members under agriculture and allied activities upto 2007. For failed wells the Government had sanctioned a sum of Rs.70.58 crore cumulatively as compensation to 536 beneficiaries under the Failed Well Compensation Scheme as at the end of March 2004.

#### **g) Interest waiver/grant of subsidy by Government:**

The farmers in the State are facing dire constraints due to severe drought prevailing in the State. In order to extend its hand to the aid of the farmers in distress, Government have decided to sanction waiver interest to the extent of Rs.127.00 crore. So far the Government have released Rs.115.00 crore interest subsidy on the short term agricultural loans disbursed during Khariff 2002.

Similarly, Government have also sanctioned the waiver interest on the short term agricultural loans disbursed during Rabi 2002, amounting to Rs.40.30 crore. So far, the Government have released Rs.10.00 crore.

#### **h. Urban Co-operative Banks**

The century old urban cooperative banking system has attained appreciable progress in totality. The main theme of the Urban Cooperative Banking (UCB) in the State is to promote savings and economic development through mutual cooperation of customers and urban cooperative banking institutions.

There were as many as 299 urban cooperative banks in Karnataka as on March 2004 with branch net work of 660. The total membership in these banks was of the order of 26.02 lakh at present. Deposits and advances stood at Rs.9190 crore and 5905 crore respectively as at March 2004, resulting in a credit-deposit ratio of 64.25%.

Priority sector advance of UCBs stood at Rs.4732 crore as against Rs.3690.00 crore recorded in March 2003 showing an increase of Rs.1042 crore in absolute terms and 26.07 in percentage terms.

The Urban Cooperative Banks in the State posted a profit of Rs.150.00 crore in the year 2003-2004 as against Rs.148.73 crore recorded in the previous year.

#### **Organisational Constraints**

Organisational constraints identified by NABARD in respect of co-operative credit structures in the State are lack of proper human resources planning, which includes timely recruitment and training for upgrading skills in the staff, lack of professionalism and corporate governance practices, low capital base in case of few banks and lack of competence in banking / financial market.

In view of resolution adopted by the Government of India to double the flow of credit to agriculture sector in the next three years, more needs to be done, both at Governmental and organisational levels to make the co-operative credit institutions in the State more vibrant, healthy and accessible. NABARD has suggested that there is also a need

to professionalise the Boards of co-operative banks by facilitating induction of technically / professionally qualified personnel for better corporate governance practices.

### **Policy initiatives:**

The State government in December 2004 have slashed the interest rate charged by co-operative credit institutions to 6% to alleviate the sufferings of farmers. With this measure, it is anticipated that credit deployment to agriculture sector would improve in the coming days.

Government of India on 18<sup>th</sup> June 2004, have announced measures to step up agricultural credit deployment. As per the policy, scheduled commercial banks and co-operatives have to achieve 30% growth and RRBs are required to achieve 40% growth under ground level credit flow to farm sector in the current fiscal and to double the same in the next three years.

The State Level Bankers' Committee at its recent meeting has discussed credit flow to farm sector at length. Some of the actions now initiated to augment better credit flow to farm sector are:

- (i) Conducting one day workshops to sensitise rural and semi urban bank managers to impress upon the farmers the steps to accelerate ground level credit flow under agriculture segment.

- (ii) Regional Managers / Executives from controlling Offices are visiting rural and semi urban branches periodically to monitor the progress besides conducting cluster meets.

- (iii) Branches are organising village level education activities to educate farmers about lending schemes apart from updating village profiles.

- (iv) Credit linkage of all eligible SHGs has been accorded top priority by the banking system.

Private Sector banks have also been urged by the Reserve Bank of India in October 2004 to formulate Special Agricultural Credit Plans from the year 2005-06 targeting an annual growth rate of at least 20 to 25% of credit disbursement to agriculture

NABARD as an apex institution has initiated various financial, promotional and developmental measures to implement the Government of India policy package comprising credit and relief schemes within the time frame. These initiatives include preparation of bankable projects, area development plans, intensification of SHG – Bank linkage programme and farmer's clubs (Vikas Volunteer Vahini) programme, amplifying the scope of kisan credit cards and RIDF, massive awareness amongst farmers etc. NABARD has also subscribed to various promotional and developmental initiatives like Rural Entrepreneurship Development Programmes (REDP), Woman Empowerment Programmes, District Rural Industries Programme (DRIP), cluster development programme to accomplish national goals and priorities.

## 8

## EMPLOYMENT

In 2004-05 an estimated 3.85 lakhs of additional employment is expected to be generated in the state. The number of job seekers measured by live register figures of employment exchanges has decreased by 7.45 percent between April and November 2004. The organised sector employment has marginally decreased by 0.11 percent. Provisional figures under various state government programmes show that 2.23 crore mandays of wage employment has been generated between April and Sept. 2004. As per the 2001 census data proportion of SC workers in the total workforce is 16.85 percent and of STs 7.27 percent. The 58th round NSS data on employment and unemployment for the period July to Dec. 2002 shows a decline in unemployment in urban areas while its level is more or less constant in the rural areas as compared to the 57th round data covering the period July 2001 to June 2002. While there is a decline in the work participation rate during this period, the proportion of those outside the labour force has increased. The composition of employment shows that a casualization of labour is taking place in rural areas while the proportion of casual labourers in the urban areas has significantly come down.

### 1. Unemployment

The number of job seekers as per the live register of employment exchanges was 16.13 lakhs in November 2004 compared to 17.43 lakhs at the end of March 2004, signifying a decrease of 7.45 percent. During the corresponding period in the previous year the job seekers strength had decreased by 3.45 percent. There has been a decline in the registrations in all the major categories, more importantly matriculates and stenographers by 14.87 percent followed by post-graduates 12.7 percent and diploma holders 10.20 percent. Applying a correction factor based on the survey of activity status of job seekers registered with employment exchanges conducted by the Directorate General of Employment and Training 1988, the total number of registrants in the state is estimated at 7.41 lakhs compared to 8.38 lakhs during the corresponding period of the previous year. The number of job seekers in Karnataka as per the live registers of employment exchanges is given in Table 8.1. The live register figures of employment exchanges do not reflect the extent of unemployment accurately mainly due to non-registration of job seekers.

**Table 8.1**

**Registrants on the live registers  
of Employment exchanges in Karnataka**

Registrants	At the end of			Variation Nov-04 /Mar-04 %	Net regi- strants as at the end of Nov-04
	March-2003	March-2004	Nov-2004		
1. Post-Graduates	15162	15581	14481	-7.06	9465
2. Graduates	158644	151283	140823	-6.90	73369
3. Diploma Holders	42587	38718	36716	-5.17	21391

Contd..



Table 8.1 Cntd.

**Registrants on the live registers  
of Employment exchanges in Karnataka**

Registrants	At the end of			Variation Nov-04 /Mar-04 %	Net regi- strants as at the end of Nov-04
	March-2003	March 2004	Nov-2004		
4. I.T.I. Apprenticeship, Other Certificate holders	83400	80384	76604	-4.70	40232
5. Matriculates and Stenographers	1265424	1158000	1055194	-8.87	469561
6. Below Matriculation	325059	299126	289676	-3.16	127081
<b>Total</b>	<b>1890276</b>	<b>1743092</b>	<b>1613494</b>	<b>-7.43</b>	<b>741099</b>

Source: Department of Employment and Training.

## 2. Placements and vacancies

Between April and November 2004, only 923 placements were made (115 on an average every month). During the corresponding period of the previous year this number was about 1234 (154 on an average per month). The number of placements was abysmally low at 0.06 percent of the total registrations at the end of November 2004 compared to 0.07 percent during the corresponding period of the previous year. Placements through employment exchanges is low.

18,551 vacancies have been notified during the current year up to November 2004 (2319 on an average every month) compared to 3899 during the corresponding period of the previous year (487 on an average every month). The number of vacancies notified increased to 1.15 percent of registrations as compared to 0.21 percent during the corresponding period of the previous year.

A comparison with the All India position shows that the number of registrations in employment exchanges in Karnataka was 3.14 percent of the country figures at the end of Sept. 2004 as compared to 3.80 percent in August 2003. The number of vacancies notified in Karnataka was 7.36

percent and the placement 1.36 percent of the country figures for the period January to September 2004.

## 3. Additional employment

Based on observed income employment elasticity over a period of years and anticipated estimates of gross state domestic product for 2004-05 revised series, employment generation figures have been estimated. In 2004-05 such an estimate is 246 lakhs compared to 242.15 lakhs in the previous year.

## 4. Work Participation by Social Groups

2001 census provides data on SC and ST workers by broad category of activities. As per the available data 16.85 percent of the total workers (main + marginal) constitute are SCs and 7.27 percent are STs. A categorywise comparison shows that out of total cultivators, SCs constitute nearly 12 percent and STs 7.6 percent. Proportion of SC agricultural labourers is about 28 percent and STs 12 percent. Details are given in Table 8.2. This indicates that SC and ST workers are found predominantly in the agrarian sector where they cluster in low end jobs.

A comparison of work participation by women (both general and among SCs and STs) shows that participation among SC and ST women at about 41 percent is more than women work participation for all groups (35 percent). However composition of women workers across different economic activities show more or less similar trends for both SC and ST and all groups women workers. Out of total cultivators, the proportion of women workers is about 30 percent. Similar is the

proportion among SC and ST women as proportion of SC and ST cultivators. About 55 to 60 percent of total agricultural labourers are women both for all and SC/ST groups. Similarly even among those engaged in household industries, about 60 percent are women. The above observation shows that women work participation is high in activities relating to agro based manual work and household industrial activities requiring low skills.

**Table 8.2**  
**Category of Workers by Social Groups - 2001 Census**

Category of Workers	Number of Workers						SCs as % to total	STs as % to total
	SC's		STs		Total			
	Total	Women	Total	Women	Total	Women		
1	2	3	4	5	6	7		
Cultivators	814788	242220 (29.72)	526827	152025 (28.85)	6883856	2051016 (29.80)	11.84	7.65
Agricultural Labourers	1737148	947259 (54.53)	738751	423346 (57.30)	6226942	3606015 (57.90)	27.90	11.86
Workers in household industries	100447	57831 (57.57)	45146	27003 (59.80)	959665	554574 (58.80)	10.47	4.70
Other workers	1314062	373684 (28.43)	399296	110350 (27.64)	9464328	2087833 (22.00)	13.88	4.22
<b>Total</b>	<b>3966445</b> (16.85)	<b>1620994</b> (40.86)	<b>1710020</b> (7.27)	<b>712724</b> (41.67)	<b>23534791</b>	<b>8299438</b> (35.26)	<b>16.85</b>	<b>7.27</b>

\* Figures in brackets indicate percentage of women SC/ST workers to total SC/ST workers

Source: 2001 Census

### 5. Sectoral Composition of Employment

National Sample Survey data on employment and unemployment is available for the periods July 2001- June 2002 (57th round) and July 2002- Dec 2002 (58th round). In table 8.3 sector wise composition of employment by region according to principal and subsidiary activity for the 57th and 58th rounds is given. A comparison of sector wise composition of employment shows that the workforce dependent on the primary sector has slightly increased from 60 percent to 62.6 percent, while in the secondary sector the work force registers a decline from 18 to 15.5 percent. There is an increase in the proportion of employment in the tertiary sector and decline in primary and secondary sectors in the urban areas. In the rural

areas tertiary and secondary sector employment has marginally increased, while primary sector employment has decreased slightly.

Sectorwise pattern of employment shows that proportion of women in the rural primary sector is significantly high at 87 percent which has remained more or less constant during 2001-2002 based on the 57th and 58th round NSS data. The proportion of women in the secondary and tertiary sectors in rural areas at 8 and 5 percent respectively has remained more or less constant. In the urban areas there is a marked decline in the proportion of women in the secondary sector from 52 to 33.4 percent during the survey periods. On the other hand women participation in the primary and tertiary sectors has increased in urban Karnataka.

**Table 8.3**  
Sector wise Pattern of Employment usually working  
according to Principal and Subsidiary activity

Period	Sector	(Percentage)					
		Rural		Urban		Total	
		Total	Women	Total	Women	Total	Women
July-2001	Primary	80.4	87.0	18.2	22.2	60.0	70.4
June-2002 (57th Round)	Secondary	9.9	7.9	34.4	51.5	18.0	19.1
	Tertiary	9.7	5.1	47.4	26.3	22.0	10.5
July-2002	Primary	77.9	86.4	16.6	30.3	62.6	78.0
Dec-2002 (58th Round)	Secondary	11.2	8.5	28.4	33.4	15.5	12.3
	Tertiary	10.9	5.1	55.0	36.3	21.9	9.7

Source: 57<sup>th</sup> and 58<sup>th</sup> round of NSSO on employment and unemployment

### 6. Composition of Employment

National Sample Survey data for the 57<sup>th</sup> and 58<sup>th</sup> rounds provides information about the distribution of 1000 population into employed, unemployed and not in labour force categories. Employment is further categorized into self employed, regular and casual employment. A comparison of the pattern of distribution shows the direction of change. The 58<sup>th</sup> round data showing distribution of 1000 population for the year 2002 shows that the proportion of persons employed in both rural and urban areas has declined as compared to the 57<sup>th</sup> round. The proportion of persons unemployed for 1000 population has declined in the urban areas (where as in rural areas where the proportion is relatively low as compared to the urban sector) it has remained constant. This has resulted in a rise in the proportion of persons not in the

labour force both in the urban and rural areas. Further the proportion of self employed persons has declined in the rural areas while it has slightly increased in the urban areas. The proportion of regular employment, relatively small as compared to self employment or casual labour, has slightly increased in rural areas while in the urban areas it has come down. What is of concern is that proportion of casual labourers in the rural areas has increased though marginally. However that of casual employment in the urban area has come down. This shows that the nature of employment is changing from self employment to casual employment in the rural areas while in the urban areas changing composition of employment shows that employment in terms of self employment is on the rise though there is a marginal decrease in the regular employment. Details are given in Table 8.4.

**Table 8.4**  
Composition of employment per 1000 distribution of persons  
according to Principal & Subsidiary status

Round	Region	Self Employed	Regular	Casual Labourers	All	Un employed	not in Labour Force
1	2	4	5	6	7	8	9
57th Round	Rural	255	29	228	511	3	485
	Urban	142	166	123	431	20	548
58th Round	Rural	222	36	233	491	3	507
	Urban	152	130	98	380	11	609

Source: 57<sup>th</sup> and 58<sup>th</sup> round of NSSO on employment and unemployment

## 7. Employment in the organised sector

Organised sector employment in the state decreased marginally (0.11%) from 18.20 lakhs at the end of March 2004 to 18.18 lakhs at the end of September 2004. During the corresponding period of the previous year the trend was worst with a decline in employment by 19,800 or 1.07 percent. Public sector employment accounts for 10.61 lakhs (58.36 percent) and private sector for 7.57 lakhs employment (41.64 percent). While the former has decreased by 0.60 percent, latter has increased marginally by 0.51 percent, between April and September 2004. Between 1998-99 and 2003-04, the total organized sector employment has registered an annual average fall of 0.30 percent. Public sector and private sector employment growths come down by 0.45 percent and 0.08 percent respectively.

A branch wise comparison of organised sector employment discloses that in the public sector, Central Government(quasi) employment has increased from 1.65 lakhs to 1.71 lakhs from March 2004 to September 2004 and State Government employment remained constant at 5.70 lakhs. Employment in the Central, State(quasi) and local bodies decreased from March 2004 to September 2004. There was a downward trend in employment in Central Government by 8.3 percent. In State undertakings it declined by 1.6 percent. Private sector employment has marginally increased (0.5 percent) from 7.53 lakhs in March 2004 to 7.57 lakhs in September 2004. Table 8.5 gives branch wise details of the organised sector employment at the end of September 2004.

**Table 8.5**  
**Employment in public and private**

Branch	Employment as on			Percentage variation Sep-04/ March-04
	March-03	March-04	Sep-04 (Provisional)	
1. Central government	123.5	107.1	98.2	-8.30
2. State government	562.0	569.8	570.1	0.06
3. Central government (Quasi)	163.2	164.5	170.7	3.77
4. State government(Quasi)	158.8	158.6	156.1	-1.57
5. Local bodies	67.9	67.1	65.6	-2.23
6. Private sector - Act	699.4	677.7	681.9	0.62
7. Private sector - Non-Act	75.6	75.5	75.1	-0.53
Public sector	1075.4	1067.1	1060.7	-0.60
Private sector	775.0	753.2	757.0	0.50
<b>TOTAL</b>	<b>1850.4</b>	<b>1820.3</b>	<b>1817.7</b>	<b>-0.14</b>

An analysis of organised sector employment by industry group reveals a sharp increase in the employment in manufacturing sector from 2.16 lakhs in March 2004 to 5.50 lakhs in September 2004, an addition of about 33,400. Employment in construction has increased from 0.43 lakhs to 0.48 lakhs and in finance, insurance, real estate and business services from 4.48 lakhs in March 2004 to 4.53 lakhs in September 2004. The share of the mining and quarrying sector which is

the second largest contributor to organised sector employment has declined drastically, by 96 percent, from 3.49 lakhs in March 2004 to 0.15 lakhs in September 2004. Employment in plantation and forestry, electricity, gas and water, wholesale & retail trade, hotels and restaurants, transport, storage & communication has decreased marginally and has remained the same in social & personal services. Details are given in Table 8.6

Table 8.6

**Employment in public and private sectors  
(industry group wise)**

Industry	(lakhs)								
	Employed as on 31/3/2003			Employed as on 31/3/2004			Employed as on 30/9/2004 (Provisional)		
	Public	Private	Total	Public	Private	Total	Public	Private	Total
1.Plantation & Forestry	0.33	0.18	0.51	0.33	0.18	0.51	0.32	0.17	0.49
2.Mining & Quarrying	0.24	3.61	3.85	0.20	3.29	3.49	0.10	0.05	0.15
3.Manufacturing	0.61	1.60	2.21	0.57	1.59	2.16	0.65	4.85	5.50
4.Electricity,Gas and Water	0.77	0.03	0.81	0.77	0.03	0.80	0.73	0.03	0.76
5.Construction	0.07	0.36	0.43	0.07	0.36	0.43	0.10	0.38	0.48
6.Wholesale & Retail Trade, Hotels and Restaurants	2.45	0.31	2.76	2.6	0.32	2.68	2.33	0.32	2.65
7.Transport, Storage & Communi- cations	3.07	0.37	3.44	3.09	0.43	3.52	3.05	0.44	3.49
8.Finance, Insurance, Real Estate & Business Services	3.10	1.24	4.34	3.21	1.27	4.48	3.24	1.29	4.53
9.Social and Personal Services	0.11	0.05	0.16	0.08	0.05	0.13	0.08	0.05	0.13
<b>Total</b>	<b>10.75</b>	<b>7.75</b>	<b>18.50</b>	<b>10.67</b>	<b>7.53</b>	<b>18.20</b>	<b>10.61</b>	<b>7.57</b>	<b>18.18</b>

A districtwise comparison of organised sector employment at the end of March 2004 shows that Bangalore district accounted for 5.95 lakhs (32.65 percent) followed by Dakshina Kannada at 2.06 lakhs (11.30 percent). Chamarajnar accounts for a mere 0.18 lakhs (0.96 percent). Organized sector employment in Karnataka formed about 6.82 percent of the country's total organised sector employment. Karnataka's share in the country in

women's employment accounted for 11.67 percent. in public sector for 5.81 percent and private sector for about 9.08 percent at the end of March 2002.

### 8. Wage employment

Provisional figures of wage employment under various state government programmes shows that 2.23 crore mandays were generated between

April and Sept. 2004, as against 5.29 crore mandays during the corresponding period of the preceding year. Major and medium irrigation generated 0.81 crore mandays (36.37 percent of the total employment generated) followed by SGRY-I and SGRY-II 0.45 crore mandays (20.15 percent), Roads and Bridges 0.44 crore mandays (20.0 percent), Watershed development 0.36 crore mandays (16.0 percent), Buildings 0.09 crore mandays (4.16 percent), CADA 0.01 crore mandays (0.51 percent). The wage employment generated as a proportion of the annual target was the highest in respect of minor irrigation 0.07 crores mandays (31.25 percent) followed by Roads and Bridges 0.44 crore mandays or 25.46 percent, buildings 0.09

crore mandays (25.18 percent) and SGRY-I & SGRY-II 0.45 crore mandays (14.83 percent). During the corresponding period of the previous year 74.07 percent of the annual target was achieved in Minor Irrigation followed by Buildings 73.76 percent and Roads and Bridges 63.05 percent.

About 13.92 crore mandays of wage employment was generated in 2003-2004 compared to 14.69 crores in 2002-03. Achievement under the target oriented programme fell short of the annual target by 24.58 percent in 2002-2003 while during 2003-04 it was 35.60 percent more. Details are in Table 8.7 and Table 8.8

**Table 8.7**

**Wage employment generation under major programmes**

Programmes	(lakh mandays)				
	Annual target		Target	Achievement	
	2003-04	2004-05	for 2004-05 (Sept. 2004)	2003-04 (upto Sept.03) (F)*	2004-05 (upto Sept. 04) (P)*
1.S.G.R.Y-I	178.34	303.39	60.68	158.14 (44.82)	44.98 (14.83)
2.S.G.R.Y-II	174.50				
3.Major and Medium Irrigation & Flood Control	474.94	679.03	206.45	105.58 (22.23)	81.19 (11.96)
4.Minor Irrigation	40.18	23.01	5.65	29.76 (74.07)	7.19 (31.25)
5.CADA	63.51	54.89	15.74	21.76 (34.27)	1.14 (2.08)
6.Watershed Development	162.96	242.00	60.50	22.03 (13.52)	35.75 (14.78)
7.Roads & Bridges	256.97	292.11	59.56	162.01	44.71
8.Buildings	41.04	80.31	15.25	30.27 (73.76)	9.28 (11.56)
<b>Total Programmes</b>	<b>1392.44</b>	<b>1514.84</b>	<b>422.83</b>	<b>529.55 (38.03)</b>	<b>223.24 (14.74)</b>

Figures in brackets indicate percentage to annual target.

\*F - Final. \*P - Provisional

**Table 8.8**  
**Wage employment generation under major**  
**Programmes 2002-03 and 2003-2004**

Programmes	(lakh mandays)					
	2002-03			2003-04		
	Target	Achieve- Ment	Percen- tage	Target	Achieve- ment	Percen- tage
1.J.G.S.Y/SGRY- I	130.00	73.57	56.60	352.84	611.70	173.37
2.E.A.S/SGRY- II	114.00	84.57	74.18			
3.Major & Medium Irrigation & Flood Control	694.55	414.21	59.64	474.94	680.37	143.26
4.Minor Irrigation	29.51	43.98	149.03	40.18	61.09	152.04
5.CADA	95.08	39.75	41.81	63.51	34.21	53.87
6.Roads & Bridges	279.38	357.61	128.00	256.97	346.44	134.82
7.Buildings	66.23	57.47	86.77	41.04	76.14	185.53
8.Watershed Development	40.93	36.89	90.13	162.96	78.10	47.93
<b>Grand Total</b>	<b>1469.18</b>	<b>1108.05</b>	<b>75.42</b>	<b>1392.44</b>	<b>1888.05</b>	<b>135.60</b>

### 9. Assistance to artisans

To assist artisans by providing subsidy, margin money, raw material, marketing and other infrastructural facilities state undertakings have certain programmes. Details are in Table 8.9

**Table 8.9**  
**Assistance to artisans 2002-03 to 2004-05**

Programme/Scheme	Unit	Achievement		Target 2004-05	Achieve- ment (upto Dec-04)
		2002-03	2003-04		
1.Karnataka State Handicraft Development Corporation Assistance to Artisans(fresh)	Nos.	80	193	100	22
2.Karnataka Handloom Development Corporation					
a) Assistance to Cotton Handlooms	Nos.	460	71		78
b) Assistance to Silk Handlooms	Nos.	10	9		28

Contd..

Table 8.9 Cntd.

## Assistance to artisans 2002-03 to 2004-05

Programme/Scheme	Unit	Achievement		Target 2004-05	Achievement (upto Dec-04)
		2002-03	2003-04		
<b>3. Karnataka Leather Industries Development Corporation</b>					
a) Assistance to Artisans	Nos.	1500	1500	1500	-
b) Supply of wayside cabins	Nos.	212	-	1000	-
c) Value of wayside Cabins	Rs.lakhs	25.44	-	-	-
<b>4. Persons trained under Swaraj Grama Samvruddhi Yojane</b>					
	Nos.	52000	101663	32512	24370
<b>5. Karnataka State Khadi &amp; Village Industries Board</b>					
a) Units Assisted	Nos.	1024	543	661	162
b) Beneficiaries	Nos.	1024	543	661	162

**10. Self employment programmes**

Erstwhile self-employment programmes such as IRDP, TRYSEM, DWACRA etc., have been merged into a single composite programme called "Swarna Jayanthi Grama Swa Rozgar Yojana".

A comprehensive policy package to promote small scale industries and tiny sector was formulated on 30<sup>th</sup> August 2000. Some of the measures under this

package which promote employment are (1) investment limit in service and business enterprises related to industry has been enhanced from the previous limit of Rs.5 lakhs to Rs.10 lakhs. (2) Limit for composite loan has been raised from Rs.10 lakhs to Rs.25 lakhs. (3) Raising the annual family income eligibility limit from Rs.24,000 to Rs.40,000 under the Prime Minister Rojgar Yojana (PMRY). Details of progress under various self employment schemes are given in Table 8.10

Table 8.10

Beneficiaries under self employment  
schemes 2002-03 to 2004-05

Programme/Scheme	Unit	Achievement		Target 2004-05	Achievement (upto Dec-04)
		2002-03	2003-04		
<b>A. Swarna Jayanti Grama Swa Rojgar Yojane</b>					
	000	37.12	43.29	32.51	28.20

Contd..



Table 8.10 Cntd.

**Beneficiaries under self employment  
schemes 2002-03 to 2004-05**

Programme/Scheme	Unit	Achievement		Target 2004-05	Achievement (upto Dec-04)
		2002-03	2003-04		
<b>B. Karnataka State</b>					
Finance Corporation					
a) Assistance to Technicians	Nos Rs lakh	105 771.82	27 306	- -	62 405.80
b) Soft Loan	Nos Rs lakh				
c) SCs and STs	Nos Rs lakh	20 142.91	41 396.07	- -	17 183.71
d) Mahila Udyama Scheme	Nos Rs lakh	321 8878.96	324 10300.30	- -	162 3314.79
e) Others*	Nos Rs lakh	560 7020.81	697 9440.88	- -	408 5404.24
<b>C. Backward Classes</b>					
Development Corp. Margin Money Scheme	No.	7672	5004	5500	3958
<b>D. National Equity Fund Sponsored by IDBI</b>					
a) Units Assisted	Nos.	439	471		89
b) Amount	Rs.lakhs	1730	867.31		270
c) Employment	Nos.	868	1516		680

(Contd...)

**\*Other schemes include**

1. National equity fund including soft loan component
2. Tourism
3. Hospital & Nursing Home
4. Minority schemes

Table 8.10 (concluded)

**Beneficiaries under self employment  
Schemes 2002-2003 to 2004-05**

Programme/Scheme	Unit	Achievement		Target 2004-05	Achievement (upto Dec-04)
		2002-03	2003-04		
<b>E.Karnataka State</b>					
<b>Industrial Investment Development Corporation</b>					
a) Loan	Nos.	13	3		
	Rs.crores	23.57	11.00	15.00	-
b) Equity	Nos.	-	1		
	Rs.crores	-	1.00	-	-
<b>F. Stree Shakti Programme</b>					
a) No.of Groups taken					
Loans from Bank	No. Cum	12531	30361	-	50792
b) Loan amount	Rs. crores	42.17	101.88		197.92
c) Revolving Fund	" - "				
Released by Govt.		16.49	37.47		45.26
<b>G. SC/ST Dev. Corp. Self empl.programme - SC</b>					
	No.	4990	2761	3300	2351
- ST	No.	953	597	1011	643
<b>H.Vishwa Programme</b>					
a) Persons					
Provided with Continuous Productive Employment	Nos	1327	765	-	-
b) Total value					
Of products					
(i) Produced	Rs.lakhs	-			
(ii) Procured	Rs.lakhs	449.13	124.65	-	-
(iii) Sold	Rs.lakhs				
c) Total amount					
Spent out of State budget	Rs.lakhs	95.35	132.27	165.00	116.26

## 11. Training for self employment

Training is provided by different organisations to help unemployed to start their own units. Assistance is also given to law graduates to set up practice. Details of the training given under some programmes are shown in Table 8.11

**Table 8.11**

**Number of persons trained for  
self employment 2002-03 to 2004-05**

Programme/Scheme	(Nos.)			
	Achievement		Target	Achievement (upto Dec-04)(P)
	2002-03	2003-04	2004-05	
1. SCs and STs				
Assistance to Law Graduates	634	663	800	774
2. Entrepreneurship Development Programmes Sponsored by CEDOK				
a) Persons Trained	15630	13897	20575	9433
b) Programmes	348	329	576	208
3. Entrepreneurship Development Programme(SISI)				
a) Persons Trained	461	318		387
b) Programmes conducted	20	11		13

## EDUCATION

Literacy rate in Karnataka as per 2001 census is 66.6 percent as compared to 56.04 percent in 1991. Karnataka ranks 8th rank among major states in literacy. Female literacy has increased from 44.3 percent in 1991 to 56.9 percent in 2001. Rural literacy rate has also increased from 47.7 percent in 1991 to 59.3 percent in 2001.

Free and compulsory primary education for all children up to 14 years of age is the objective of the Tenth Five Year Plan. This covers universal access to primary school within walkable distance, universal participation (all eligible children enrolled and retained in schools) and universal attainment (all enrolled children to achieve at least 80% of the learning competencies prescribed for that stage).

The State has an extensive network of schooling facilities with 52,000 primary schools and 9051 high schools. 1.04 crore students are in I-X standards. 3.29 lakh teachers are working in primary and secondary schools. During the past four years, 8 lakh children have been brought back to the formal schooling system. The State launched a special enrolment drive under the programmes "Chinnara Angala", "Baa Marali Shalege", "Cooliyinda Shalege", and "Baa Baale Shalege". Karnataka State is implementing a massive mid day meal programme to cover all children up to class VII in both government and private grant-in-aid schools were the main objectives to reduce the drop out rate. An amount of Rs. 435 crores has been earmarked for "Sarva Shiksha Abhiyan" implemented with Central assistance. Rs. 114 crores has been earmarked in the budget for this programme as the State's share. All habitations with a population of over 200 have been provided with a primary school. The composition of budgetary allocation for

education for the current year shows that 56 percent is earmarked for primary education and 30 percent for secondary education and 12.5 percent for higher education. The Task Force on Higher Education submitted its final report during the current year. It discusses steps to be taken to improve the quality on higher education and the recommendations are under consideration of the Government. A new university was established at Tumkur during the current year. An e-learning centre of Visweswaraiiah Technical university has been recently established in Mysore to provide quality distance education.

#### a. Primary Education

Tenth plan envisages the following targets.

1. Achieving the target of all children in school by 2003 (all children to complete year of schooling by 2003).
2. Reduction of gender gaps in literacy and wage rates by at least 5 percent by 2007.
3. Increasing literacy rate to 7 percent within the tenth plan period.

The tenth plan objectives can best be attained through a strategy of providing incentives for enrolment and attendance, providing basic infrastructure, ensuring appointment and in-service training of teachers and curriculum re-structuring. Community participation is an essential part of mobilizing children.

There were 51904 primary schools in Karnataka as at the end of March 2004 comprising 43332 government primary schools, 2566 aided primary schools and 6006 unaided primary schools. There are about 2.51 lakh primary school teachers of whom 1.97 lakh teachers are in government schools. 84 lakh children are in primary schools of which 66 lakh children are studying in government schools.

The State government conducts a comprehensive survey of children in February every year. As per the survey conducted in February 2001, there were 10.53 lakh out of school children and the number came down to 2.80 lakhs as per the survey in 2004. This indicates that the government's programmes to promote enrollment and retention has had effective outcomes.

### **1. Appointment of primary school teachers:**

As part of government policy of providing a teacher to each class, additional posts of teachers are being created every year since 1993-94. During 2004-05, the appointment of 2966 teachers is under process.

### **2. Free uniforms, textbooks and school bags:**

All children studying in government schools in classes I to VII and girl students studying in classes VIII to X are provided with free uniforms. About 58.29 lakh children will benefit from this programme at a cost of Rs. 51.76 crores.

Free textbooks are being given to all children studying in classes V to VII and girl students studying in classes VIII to X and SC/ST male students studying in class VIII in government schools. About 3.50 lakh children are covered under this scheme at a cost of Rs 30 crores. SC/ST girl children studying in class VII are provided free school bags and six notebooks. About 2.34 lakh children are covered under this scheme at a cost of Rs. 4.12 crores.

### **3. Reimbursement of non-governmental fees:**

Girl children and SC/ST male children studying in classes V to VII and SC/ST male children are covered

### **4. Akshara dasoha scheme:**

A massive mid day meal programme covering all children studying in government and aided primary schools in classes I to VII standard is under implementation in the State. Initially this scheme

was implemented in the seven northeastern educationally backward districts of Karnataka. But was extended to all districts in 2003-04. The main objective of this scheme is to improve enrolment, reduce the drop out rate, improve the nutrition of the children and enhance their learning abilities. 66.33 lakh children are covered under this programme. Non-governmental and women's self-help groups are involved in the implementation of this programme in some districts. It is estimated that there has been an improvement in attendance by about three percent. During the current year the government is spending Rs. 262 crores supplemented by Rs. 15 crores under PMGY.

### **5. Other incentive schemes for children in government schools:**

1. Mobile Schools (Sanchari Shale) & Flexi Schools (Sadaa Shale) have been started to provide educational opportunities to children in slums and child labourers who are deprived of schooling facilities.
2. Library facilities, computer education, nutritious food scheme and quality education are being provided through assistance from institutions like Infosys, ISCON, Azim Premji Foundation, etc.
3. Chaitrada Chiguru-Summer Course, Pratibha Karanji- Science Programme and several competitive & sports activities are being conducted for personality development of school children.
4. Assistance to talented students as well as medical and insurance facilities to them are being provided from Karnataka State Students Welfare Fund.
5. Scholarships are given to SC/ST and OBC children at district / taluk levels by the Social Welfare Department.
6. Provision of Student scholarships are being provided for different category of students by the Central / State Governments and various voluntary organizations.

## 6. Other facilities.

1. Provision has been made to purchase necessary teaching learning materials to schools under the State scheme.
2. Provision has been made to purchase furniture, library books and sports materials to Govt. Lower Primary Schools under extended Operation Blackboard Scheme.

## 7. Chaitanya-in service teachers' training programme

Chaitanya is a novel scheme conceived with the objective of improving the teachers' intellectual ability and teaching skills. During 2004-05, 1.94 lakh in-service teachers have been trained and 3316 newly recruited teachers were given induction training in collaboration with DSERT.

## 8. EDUSAT programme:

In order to provide basic education through the electronic media to children studying in primary schools, the EDUSAT programme has been taken up for implementation in a phased manner in collaboration with ISRO and DSERT. In the first phase, 855 primary schools and 100 secondary schools have been covered under this project. ISRO is providing the hardware while software is being developed by the directorate of State Educational Research and Training (DSERT).

## 9. Sarva Shiksha Abhiyan:

Sarva Shiksha Abhiyan a centrally sponsored programme of government of India which has a sharing pattern of (central) 75:25 (state) during the tenth plan period. The programme envisages opening of new schools in those habitations which do not have schooling facilities and strengthen existing schools, school infrastructure through provision of additional class rooms, toilets, drinking water, maintenance grant and school improvement grants. Existing schools with inadequate teachers strength are provided with additional teachers. The capacity of existing teachers is strengthened by

extensive training grants for developing teaching-learning materials. Sarva Shiksha Abhiyan seeks to provide quality elementary education including life skills. Sarva Shiksha Abhiyan has a special focus on girl's education and children with special needs.

Basic infrastructure like class rooms, provision of drinking water and toilet facilities are being provided mainly through Sarva Shiksha Abhiyan programme. This is being implemented with the involvement of school development monitoring committees. During 2004-05, 352 school buildings and 3885 classrooms are programmed to be constructed at a cost of Rs. 20.85 crores. In Addition, it is programmed to construct 5973 toilets, provide water facilities to 5497 schools, provide electricity to 5705 schools and compound walls to 1868 schools.

## 10. Programme implemented to bring the out of school children in the age group of 6-14 years into schools

The following programmes are being implemented to bring out of school children back to schools.

### i. Enrolment drive:

This programme aims at encouraging children who do not attend school even one month after enrolment. The parents are convinced about the importance of education.

### ii. Chinnara Angala:

Chinnara Angala is an innovative summer bridge course programme for mainstreaming out of school children under 6-14 age group in formal schools. The duration of the course is 2 months.

### iii. Cooliyinda Shalege (from labour to school):

This is a programme to conscientise owners of establishments where children are working as labourers as well as working children in the age group of 6 to 14 years about the need to go to school.

**iv. Beediyinda shalege (from street to school):**

This is a special programme implemented through voluntary organizations for mainstreaming out of school children in the 6-14 age group who are orphans, rag pickers and are living on the streets.

**v. Baa baale shalege:**

This programme is specially meant for mainstreaming all 6-14 age group out of school girls in formal schools. The objective of this programme is to provide minimum 8 years of school education and thereby reduce gender disparity.

**vi. Baa marali shalege (Come back to school):**

A campaign is organised during the Kannada Rajyotsava month (November) every year. In this campaign every Monday before the school starts, teachers, students SDMC members and the community leaders visit the houses of dropouts to convince the parents and children to bring the kids back to the schools.

**vii. Flexi schools (Sadaa shale):**

This programme is to help working children in the age group of 6-14 years. Schools are run at timings convenient to these children.

**viii. The National programme for education of girls at elementary level:**

This is a special programme meant for girl's education formulated and implemented by the Sarva Shiksha Abhiyana. This programme aims to provide 8 years of elementary education, increase female literacy rate and to reduce gender disparity. During 2004-05, 58 taluks across 17 educationally backward districts have been covered under this scheme.

**ix. Kasturiba Gandhi balika vidyalaya:**

To promote girl's education particularly those from the SC/ST, (sanction has been given to start 58 residential schools during the current year.

**b. Secondary Education:**

There are 9051 secondary schools in the State of which 3029 are government schools. About

21.67 lakh children are studying in secondary schools (Classes VIII to X) of whom 9.10 lakh are in the government schools.

The following programs are being implemented for the improvement of secondary education.

**1. Opening of new high schools**

337 new government secondary schools have been established during the current year.

**2. Supply of free textbooks and uniforms:**

All girl and SC/ST children studying in classes VIII to X in government high schools are provided with free uniforms and textbooks. About 6.15 lakh children benefit from this scheme with an outlay of Rs. 6.57 crores.

**3. Reimbursement of non-governmental fees:**

Non-governmental and examination fees is reimbursed to SC & ST children studying in classes VIII to X.

**4. Appointment of secondary school teachers:**

1973 high school science teachers were recruited in 2004-05.

**5. School development and monitoring committee:**

Every government primary and secondary schools including composite pre-university colleges have school development monitoring committees. These committees have been constituted with the main objective of ensuring all round development of the schools. In respect of primary schools, the members and chairperson are nominated by the concerned Member of the Legislative Assembly from among the registered parents of the school. In respect of secondary schools, concerned Member of Legislative Assembly is the chairperson of the committee who in turn nominates other members from among the registered parents.

## 6. School adoption programme :

School adoption programme called Shala Dattu Yojane was launched during 2001-02. The programme has attracted many corporate bodies and individual donors who have "adopted" govt. schools to provide buildings, additional rooms, toilets drinking water, electrification, furniture, gardens, etc.

## 7. Samudayadatta shale

The government launched Samudayadata shale programme to bring the schools closer to the

community and to create a sense of ownership and responsibility amongst the community.

## 8. Computerisation of information on schools:

Computerisation of information has been taken up in all blocks and computers supplied to 198 blocks. It is proposed to extend the programme in phases to all blocks.

Expenditure incurred on primary education, enrolment and dropout rates and physical achievements as on 31.10.2004 are given in Tables 9.1 and 9.2 respectively.

Table - 9.1

### Plan and Non-Plan expenditure and budget allotments on Primary Education in 2004-05

(Rs. in lakhs)

Year	Plan	Non Plan	Total
2001-02	51033.65	127440.18	178473.83
2002-03	38571.27	150128.22	188699.49
2003-04(RE)	41723.62	172183.89	213907.51
2004-05(BE)	67928.20	180440.56	248368.76

Table 9.2

### Enrolment under Primary education

I. Enrolment (in lakhs)	Dropout rate	
	2003 - 04	2004 - 05(A)
<b>1. Pr. Education:</b>		
<b>a) Class I to IV</b>		
		2003 - 04
		10.98
i) Boys	25.57	24.33
ii) Girls	24.06	22.72
<b>Total:</b>	<b>49.63</b>	<b>47.05</b>
<b>b) Standards V to VII</b>		
		10.01
i) Boys	17.95	19.31
ii) Girls	16.29	15.91
<b>Total</b>	<b>34.24</b>	<b>35.22</b>
I. No of Teachers.	250991	253957
II. No. of Schools	51904	52108

### Number of high schools, enrolment in 2004-05

2. Secondary Edn.	Govt.	Aided	Unaided	Total
High Schools	3029	2660	3362	9051
Teachers	25797	27301	22407	75905
<b>Standard (VIII to X)</b>				
Boys	465840	443563	243401	1152804
Girls	443776	365705	204346	1013827
<b>Total</b>	<b>909616</b>	<b>809268</b>	<b>447747</b>	<b>2166631</b>

A: anticipated



## c. Higher Education

### (i) Pre-University Education:

Pre-University education is an extension of high school education through independent and composite pre-university colleges. The enrolment at pre-university level is 7.70 lakhs and the total number of institutions during 2004-05 is 2355.

A programme to provide 150 toilet blocks in 158 government girls' PU colleges in the State has been taken up. Construction of 100 toilet blocks has been completed. An amount of Rs. 54.72 lakhs is being utilized for providing basic infrastructural facilities to the colleges like desks, laboratory tables and scientific equipment. Rs. 110 lakhs has been released towards reimbursement of fees to girl students studying in government PU colleges as part of the policy of providing free education to women.

A drive under the NSS has been in operation since 1998 to inculcate social awareness and develop a sense of national unity and integration among young people. There are 478 NSS units each with student strength of 100 during the year 2004-05.

### (ii) Collegiate Education:

There are 166 government colleges, 300 private aided colleges and 532 private unaided colleges in the state. There are 2795 teaching staff in the Government colleges and 6119 in the private aided institutions. Expenditure is incurred by the government on teacher's salary, equipment, consumables and construction of buildings for the government institutions and salary grants for the aided institutions. Important activities of the Department include providing basic infrastructure facilities to the existing government colleges, starting new colleges wherever required and quality improvement of collegiate education through seminars, refresher courses and workshops. A scholarship has been instituted in the name of Sir. C.V.Raman for outstanding science students. Computer education also has been started in selected colleges. In some government colleges post graduate

courses have also been started in addition to job-oriented courses. Degree students strength in government colleges was 0.77 lakhs in 2002-03 which increased to 0.92 lakhs in 2004-05. Girl student strength has increased from 0.38 lakhs in 2002-03 to 0.42 lakhs in 2004-05. Pass percentage among degree students was 66.3 in 2002-03 has increased to 77.34 percent in 2004-05. Number of students who have completed degree was 0.44 lakhs in 2002-03 has gone up to 0.55 lakhs in 2004-05.

### (iii) Technical Education:

There are 120 engineering colleges, 179 polytechnics, 6 Junior technical schools and three fine arts colleges coming under the purview of the Department of Technical Education. Among the 120 engineering colleges, six are government / university colleges eleven are private aided colleges and the remaining 103 are private unaided colleges. Out of 170 polytechnics, 38 are government, 34 are private aided and 107 are private unaided.

#### Main activities:

1. Development of technical education at degree and diploma level, framing of rules and regulations for admission, supervision and other related activities concerning to the department.
2. Starting of new degree and diploma colleges as per needs in technical education.
3. Supervision of institutions maintaining required standards in technical education.
4. Conduct of examinations for diploma and award of certificates to the successful candidates.
5. Release of govt. grants to the aided institutions.
6. Deputation of lecturers for higher education from govt. aided engineering Colleges and release of grants for three Fine Arts colleges every year.

Technical Education Quality Improvement Project (TEQIP), a project of Govt. of India assisted by the World Bank and implemented by the National

Project Implementation Unit (NPIU) has been launched. The main aim of the TEQIP is to improve the quality of technical education and enhance existing capacities of the institutions to become dynamic demand driven quality conscious for technological change. 14 Engineering colleges are participating in this project. A total allocation of Rs. 18093 lakhs has been made for the project. An additional Rs. 300 lakhs were allocated for the formation of the state project facilitation unit. An amount of Rs. 500 lakhs has been released by the Government of Karnataka for the year 2004-05.

#### d. Mass Education

Karnataka ranks 8th place in literacy among major states in India. The main thrust to improve literacy rates is through the universalization of elementary education. Hence, this department will focus on neo literates to a very large extent.

#### Karnataka State Literacy Mission Authority

The Karnataka State Literacy Mission Authority has been established as the nodal agency for the implementation of literacy programmes in the State. It is a registered body. The Directorate of Mass Education functions as its Secretariat.

#### Continuing Education Programme:

Continuing education programme is designed

to reinforce, strengthen and develop the literacy and offer skills gained by the neo-literates through non-formal, informal and literacy programmes. Karnataka is a pioneer in this area.

At present, 25 continuing education projects are functioning in 24 districts. This is a Central scheme of five years duration. Wherein, 100 percent funding for the first three years is done by the center and for remaining two years both State and Central governments will bear the cost equally. After five years the community will own the programme.

Programmes that are being implemented by state government during the year 2004-05.

1. Vayaskara Shikshana Pade
2. Kalike Galike
3. Special Women Literacy Programme in seven north-eastern districts and Chamarajanagar district of southern region
4. Mini Literacy Projects in 24 districts wherein five grama panchayats are selected for Pilot Programme. The districts will be made 100 percent literate.
5. Holistic approach in 4 districts for total revival of the programme.

(Details are furnished in appendix 9.3)

**Table 9.3**  
**Mass education in karnataka state**

	2000-01	2001-02	2002-03	2003-04	2004-05(A)
No. enrolled in the Mass campaign *	0.12	-	-	-	-
Enrolment in Continuing Education Programme *	-	11.67	11.85	11.88	17.50
Centres under Continuing Education Programme *	-	0.15	0.15	0.16	0.16
Expenditure (Rs.lakhs)					
PLAN	251.61	217.89	216.37	41.08	102.26
NON-PLAN	310.30	336.62	387.35	394.76	387.17

A: Anticipated. \* Numbers in lakhs

## Zilla Saksharatha Samithi

At the district level, literacy, post literacy and continuing education programmes are implemented by the Zilla Saksharatha Samithis. It is a registered society, consisting representative of government and non-government organizations. The minister in charge of the district is the honorary chairperson of the samithi.

### e. Vocational Education

Karnataka was the first state to implement vocational education at + 2 stage during 1977-78. Government has sanctioned 738 courses under plan and 424 courses under non-plan schemes respectively, of which 860 courses – 598 under plan and 262 under non-plan are being taught in 538 colleges.

During 2004-05 a total of 24520 and 24673 students have sought admission to first and second year of vocational education respectively in various colleges in the state. A total of 29387 students appeared for second semester examination of which 21940 have passed out while 20487 students appeared for fourth semester examination of which 16461 students have passed.

Table 9.4 gives the physical and financial progress from 2000-01 to 2004-05. Details of progress achieved since 1990-91 are given in Appendix 9.4.

## 2. Health and Family Welfare services

Karnataka has a wide institutional network providing health services both in urban and rural areas. There are 24 district hospitals, 177 general hospitals, 253 community health centres, 1681 primary health centres, 581 primary health units and 8143 sub-centres, 304 maternity hospitals and 124 urban health centers in the State with a bed strength of about 43 thousand. The State has a doctor population ratio of 1:10260 and bed population ratio of 1:1220. Demographic indicators show that infant mortality rate is 55 during 2002 and under five mortality rate is 69.8 per thousand live birth and maternal mortality rate is 195 per lakh live births. As per the 2001 census sex ratio in Karnataka is 964.

Karnataka Health System Development Project started in 1996 with World Bank assistance concluded in March 2004. Under this project 204 hospitals have been developed. Karnataka has taken up implementation of German KFW assisted secondary level hospital project in 2 phases. In the first phase 26 hospitals have been taken up for renovation, 22 civil works have been completed and 4 work will be expected to be completed by March 2005. Provision has been made to provide hospital equipment for these hospitals under this project. In the second phase of the project it is proposed to take up 21 hospitals for renovation at an estimated cost of Rs. 75 crores. The phase II project is expected to commence in the year 2005.

**Table 9.4**  
**SELECTED INDICATORS OF VOCATIONAL EDUCATION IN KARNATAKA**

	2000-01	2001-02	2002-03	2003-04	2004-05 (A)
No. of Institutions	642	560	563	564	538
(Nos. Enrolled)	48653	45631	48000	54000	49193
Expenditure in Rs.lakhs					
a. Plan					
i. State Plan	751.74	547.20	540.00	530.00	780.00
ii. Central Plan	159.1	232.63	-	-	-
b. Non-Plan	482.62	494.2	443.00	575.30	770.35

**A: anticipated**

**Source: Directorate of Vocational Education**

The new HNP project which is in the pipe-line is proposed to be implemented with the assistance of the World Bank at an estimated cost of Rs. 790 crores. This project is targeted to improving the nutrition of women and children and promote infrastructure development of primary health care.

### State Health Policy

The Task Force on Health and Family Welfare has recommended that the State should adopt an integrated health policy. Following this recommendation the State government has formulated an integrated health policy with the following main components.

1. Vision for better health & health care
2. Mission statement on health & health care
3. Karnataka health policy perspective and goals.
4. Karnataka health policy components.
5. Policy components on primary health problems and issues.

Important demographic and health indicators for southern states and all India are given in Tables 9.5.

**The significant achievements under health services during the current year 2004-05 are as follows:**

1. Sanction has been accorded for establishment of primary health centres at Singapura and Hangarhalli in Holenarasipur taluk of Hassan district.
2. KFD incidence has been drastically decreased from 311 cases in the year 2003 to 90 cases during 2004, Typhoid cases have been reduced to 50% during the current year compared to previous year.
3. Plague Surveillance activities have been resumed by revival of Kolar Plague Control Unit from April 2004 in endemic area.
4. 15 lakh doses of Tissue Culture Vaccine, which is modern most effective and safe compared to Neural Tissue Rabies Vaccine to treat dog bite cases, has been supplied to government hospitals.
5. Collection and analysis of water samples from drinking water source has been doubled during 2004 to prevent water borne diseases in the State.

**Table 9.5**

### IMPORTANT DEMOGRAPHIC AND HEALTH INDICATORS OF SOUTHERN STATES AND INDIA

Indicator	Sex Ratio *	IMR (2002)			MMR (1998)	LEB (2001-06)		CBR (2002)			CDR (2002)		
		R	U	T		M	F	R	U	T	R	U	T
1	2	3	4	5	6	7	8	9	10	11	12	13	14
Karnataka	960	65	25	55	195	62	67	23	19	22.0	7.8	5.7	7.2
Andhra Pradesh	972	71	35	62	159	63	65.0	21.0	19.2	20.6	8.8	5.4	8
Kerala	1036	11	8	10	198	72	75.0	17.0	16.3	16.8	6.4	6.2	6.4
Tamilnadu	974	50	32	44	79	67.0	70	19	18	18.5	8.6	5.9	7.7
<b>India</b>	<b>927</b>	<b>69</b>	<b>40</b>	<b>64</b>	<b>407</b>	<b>64</b>	<b>65</b>	<b>27</b>	<b>20</b>	<b>25.0</b>	<b>8.7</b>	<b>6.1</b>	<b>8.1</b>

**Source:** \*Census of India - 2001

Column 3 to 14 except column 6 to 8 - SRS Bulletin, oct-2003.

Registrar General of India. GOI

6. IEC activities have been taken up in all taluks with the assistance of UNICEF to create awareness to use iodized salt.
7. All primary health centres, community health centres and taluk level hospitals are being brought under Tele Communication Network.
8. "Arogya Raksha Samithies" have been constituted in all hospitals to monitor the development of the hospital by collecting donations from philanthropists and user charges.
9. "Citizen's Charters" are displayed at all hospitals.
10. All hospitals have been brought under state waste management.
11. Under RIDF, 94 PHC buildings are being constructed.
12. Repairs of buildings for primary health centres, sub-centres, repairs of quarters, water and electricity facilities are being implemented under PMGY.
13. "Tele-medicine" facilities which are already existing in Chamaraj Nagar and Bidar district hospitals are now being extended to other hospitals.
14. 7 regional diagnostic laboratories have been established.
15. To decentralize the drug distribution, 14 drug logistics centres have been established.
16. In order to encourage the public-private partnership 39 primary health centres have been handed over to NGOs and private medical colleges for full management.
17. To provide health care facilities to deprived classes, 3 mobile tribal units have been established in Chikamagalur, Uttara Kannada and Dakshina Kannada districts.
18. 6 new medical colleges to be attached to district hospitals of Shimoga, Belgaum, Mandya, Bidar, Hassan and Raichur have been sanctioned.

Details of health facilities in Karnataka and public investments in health (plan and non-plan) are given in tables 9.6 and 9.7.

Table - 9.6

SELECTED INDICATORS OF HEALTH FACILITIES

Physical Indicators	2002-03	2003-04 (P)	2004-05 (A)
1. No. of Hospitals	177	177	177
2. No. of Primary Health Centres (cum)	1677	1679	1681
3. No. of Primary Health Units.	582	581	581
4. No. of Sub-centres (cum)	8143	8143	8143
5. Eligible Couples (lakhs) (Estimated)	86	88	88
6. Couples Protected (lakhs)	53	54.2	54.4
7. Proportion of Couples (Percent)			
Protected	61.00	61.50	61.6
8. Immunisation (Measles) (in lakhs)	10.13	9.27	11.10

A: anticipated P: Items (5) to (11) are provisional  
Source: Directorate of Health & Family Welfare Services

Table - 9.7

**PLAN AND NON -PLAN EXPENDITURE ON  
HEALTH AND FAMILY WELFARE**

(Rs. lakhs)

Year	Plan	Non-Plan
2002-2003 (A/C)	17715.31	65587.92
2003-2004 (RE)	16884.66	69098.78
2004-2005 (BE)	18011.51	72259.30

Source : Directorate of Health & Family Welfare services

### 3. HOUSING

Housing for the shelterless poor is an important component of the package of basic minimum services. Karnataka has programmes for the distribution of house sites for the shelterless poor in rural and urban areas and for assistance to the economically weaker sections for house construction and replacement of thatched roofs by rehabilitation. Budgetary allocations on housing from 1990-91 to 2004-05 are shown at **Appendix - 1.6**.

#### a) Ashraya Rural Housing

Under the rural housing scheme, Rs.90.85 crores have been provided in 2004-05, out of which Government has released Rs.45.40 crores up to end of Oct. 2004. Rs.25.00 crores have been received from GOI for implementation of ACA Housing Scheme, out of which Rs.19.92 crores have been spent. Persons whose annual income is Rs.11800 or below, both in rural and urban areas (excluding Bangalore), are the main target groups under Ashraya. Sites of 30' x 40' dimension are distributed free of cost and subsidy provided for house construction. Unit costs of houses under Ashraya are as below:

Category	Unit Cost	Loan	Subsidy	Govt. Subsidy (S.W. dept.)
	(Rs.)	(Rs.)	(Rs.)	(Rs.)
Rural (General)	20.000	10.000	10.000	-
Rural (SC & ST)	20.000	-	10.000	10.000
	30000 @	25.000	5.000*	-

\* Beneficiary's contribution.

@ Revised in G.O. No. HAH 97 dt. 04.03.98.

During the year 2001-02, 1,63,375 houses were constructed and 19,784 sites distributed. During 2002-03, the numbers were 1,33,682 houses and 21,397 sites and during 2003-04 1,25,021 houses and 7392 sites. During 2004-05 (up to Oct.2004) 46,896 houses were constructed and 215 sites distributed. The details of distribution and construction till date are given in **Appendix - 9.7** and **9.8**.

#### b) Rural Ambedkar Housing Scheme

This is a housing scheme for Scheduled Castes and Tribes in rural areas, whose annual income is Rs.11800 or below. An assistance of Rs.20000 is paid as subsidy. From 95-96 to 2001-02, 1,43,403 houses have been built. The number of houses built during the years 2001-02, 2002-03, 2003-04 was - 26487, 18415 and 16274. During 2004-05 (up to Oct.2004) 4,960 houses have been built.

#### c) Urban Housing

The urban housing Scheme covers:

- + Construction of EWS houses by the Rajiv Gandhi Rural Housing Corporation Limited under Ashraya.
- + Free distribution of sites for persons below the poverty line again under Ashraya.

1,29,002 EWS houses were constructed in urban areas under Ashraya from 1990-91 to 2004-05 (up to Oct.2004). Year-wise progress is given in **Appendix 9.9**.

In 2001-02, 18167 sites were distributed under Ashraya in Urban areas and 1127 in 2002-03. A total of 21,747 EWS houses were constructed in urban areas in the year 2002-03 including 20,020 under Urban Ashraya and 1,727 under Urban Ambedkar. During the year 2003-04, 19,087 houses were constructed in urban areas including 17,966 under Urban Ashraya and 1,121 under Urban Ambedkar. During the year 2004-05 (up to Oct.2004) 6,466 houses were constructed in urban areas including 6,355 under Urban Ashraya and 111 under Urban Ambedkar.

Physical progress under the scheme (both rural & urban) during the Ninth and Tenth Plans is as follows:

Year	Sites (In lakhs)		Houses (In lakhs)	
	Programme	Progress	Programme	Progress
1997-98	1.00	0.52	1.03	0.39
1998-99	1.00	0.51	1.06	0.41
1999-2000	0.50	0.13	1.30	0.54
2000-01	0.20	0.13	1.30	0.81
2001-02	0.50	0.20	1.40	1.39
2002-03	0.35	0.22	1.92	1.55
2003-04		0.07	2.07	1.44
2004-05 (Up to Oct.04)	0.004	0.002	-	0.53

#### d) Indira Awaas Yojana (IAY) and Prime Minister Gramodaya Yojana (PMGY)

##### Indira Awaas Yojana

The Indira Awaas Yojana renamed as **Integrated Rural Housing**, which has become an independent scheme from 1st January 1996, aims at providing houses for Scheduled Castes & Scheduled Tribes and Freed Bonded Labourers who are below the poverty line. Coverage is also extended to other poor people subject to the condition that financial assistance does not exceed 40% of the total allocation. 33886 houses were constructed in 2003-

04 and 16,226 in 2004-05 (Up to November 2004). Unit cost towards new constructions has been enhanced to Rs.25,000/- from Rs.20,000/- with effect from 1.4.2004.

Progress under the scheme is as below:

(Lakhs)		
Year	Programme	Progress
1999-00	0.31	0.37
2000-01	0.31	0.28**
2001-02	0.32	0.29**
2002-03	0.33	0.29**
2003-04	0.38	0.34**
2004-05 (Up to November-04)	0.40	0.16**

\*\* Include backlog houses.

20 percent of the total allocation of IAY is earmarked for upgradation of kutcha houses from 1999-2000. Rs.10, 000 subsidy is provided for upgrading the kutcha houses till 2003-04. 15947 houses were upgraded in 2003-04 and 1999 in 2004-05. (Up to Aug.2004) But with effect from 1.4.2004, subsidy per unit has been enhanced to Rs.12,500/- from 10,000/-.

Progress under the scheme is as below:

(Lakhs)		
Year	Programme	Progress
1999-00	0.16	0.05
2000-01	0.16	0.15**
2001-02	0.16	0.15**
2002-03	0.17	0.14**
2003-04	0.19	0.16**
2004-05 (Up to November -04)	0.20	0.08**

\*\* Include backlog houses.

## b) Rural Ambedkar Housing Scheme

Houses constructed in rural areas

Year	Indira Awaas Yojana (Nos)
1990-91	5214
1991-92	5219
1992-93	5118
1993-94	11514
1994-95	13911
1995-96	37460
1996-97	45503
1997-98	43522
1998-99	37369
1999-2000	36626
2000-2001	27785
2001-02	29096
2002-03	28910
2003-04	33886
2004-05 (Up to Nov. 04)	16226

The Centrally sponsored schemes IAY & PMGY (GAY), were transferred from RDPR department to RGRHCL on dt.10-09-2004.

### Rajiv Gandhi Rural Housing Corporation Limited

The Rajiv Gandhi Rural Housing Corporation Limited was established on 20.04.2000, as an umbrella organisation for the implementation of all housing programmes for economically weaker sections and special occupational categories both in rural and urban areas. The smooth flow of funds to districts for housing programmes is ensured. The Corporation facilitates introduction of new

technologies in house construction and better recovery of loans from the beneficiaries. From 20.4.000 to 31.10.2004, the Corporation has built 6,74,720 houses.

**Prime Minister Gromodaya Yojana** – During 2004-05 upto end of November 2004, 1183 houses were upgraded and 1988 houses were constructed.

### Gramina Awaas Yojana

It is one of the components of Pradhan Mantri Gramodaya Yojana. Under this scheme expenditure up to 10% of the project cost can be incurred for the provision of internal roads, drainage, drinking water etc., 20% of the allocation would be utilized for conversion of kutcha houses to semi pakka houses. During 2001-02, Rs.5.89 crores has been spent.

2217 houses have been constructed and 168 houses have been upgraded. During 2002-03, Rs.10.28 crores has been spent. During this period, 3360 houses have been constructed and 874 houses have been upgraded. During 2003-04 Rs.16.87 crores has been spent. During this period, 6146 houses have been constructed and 2459 houses have been upgraded. During 2004-05 (Up to November 04) Rs.7.05 crores has been spent, and 4755 houses have been constructed and upgraded.

### Integrated Rural Development Programme (IRDP) /

### Swarna Jayanthi Gram Swarozgar Yojana (SGSY):

Various programmes such as IRDP, TRYSEM, DWCRA, TOOLKITS, GKY & MWS

Year	Rural Ashraya	Urban Ashraya	Ambedkar	Backlog	Total
2000-01	38183	3361	19318	60252	121114
2001-02	101223	27626	16139	55719	200707
2002-03	103686	15142	15955	16646	155429
2003-04	104052	17272	14483	8301	144108
2004-05	41213	6190	4853	1106	53362



were merged to form a new scheme known as Swarana Jayanthi Gram Swarozgar Yojana (SGSY) that came into effect from 01-04-1999. In the year 2003-2004, 5988 individual families were assisted under the above programme to the tune of Rs.21.44 crores. Apart from this, 2784 self help groups (SHGs) were assisted to the extent of Rs.78.53 crores in the same period. It is anticipated that a total number 3663 individuals and 2908 SHGs will get assistance to the extent of Rs.128.17 crores by the end of March 2005. The particulars of sanctions and disbursements of loan and the subsidy availed under the scheme for the period of 2002-2003 to 2004-2005 are indicated in table below.

### Self Employment Programme :

Self-employment programmes such as IRDP, TRYSEM, DWCRA etc., have been merged into a single composite programme called Swarna Jayanthi Grama Swarozgar Yojana. Under this programme 10 percent of the funds are earmarked for training ,10 percent for revolving fund, 20 percent for the infrastructure development and remaining 60 percent is utilised as subsidy for taking economic activities with an emphasis on group activities. Eligible beneficiaries are identified by the grama panchayats with the approval of the Grama Sabha. Programmes have been formulated and implemented to assist the beneficiaries to

### SWARNAJAYANTHI GRAM SWAROZGAR YOJANA (SGSY) FROM 2002-2003 TO 2004-2005

(Rs.in Crore)

Category	Year	Sanctions		Disbursements		Subsidy released	
		No.	Amount	No.	Amount	No.	Amount
1	2	3	4	5	6	7	8
Individuals	2002-03	9316	31.74	9284	31.63	9284	8.79
	2003-04	6045	21.64	5988	21.44	5988	6.10
	2004-05 (Anticipated)	3663	12.82	3663	12.82	3663	3.21
Groups (Swarozgaries)	2002-03	2091	68.48	2016	66.02	2016	25.63
	2003-04	2912	82.13	2784	78.52	2784	28.82
	2004-05 (Anticipated)	2908	115.35	2908	115.35	2908	28.85
Total	2002-03	11407	100.22	11300	97.65	11300	34.62
	2003-04	8957	103.77	8772	99.96	8772	34.92
	2004-05 (Anticipated)	6571	128.17	6571	128.17	6571	32.06

### Beneficiaries under self Employment Schemes 2001-02 to 2004-05

Programme / Scheme	Unit	Achievement				2004-2005
		2001 - 2002	2002 - 2003	2003 - 2004	Target	Achievement (Upto Nov. 04)
A. Swarna Jayanthi Grama Swarozgar Yojana	000	42.94	37.12	43.29	32.51	23.43

acquire productive assets and reduce poverty. The Swarna Jayanthi Grama Swarozgar Yojana is implemented in rural areas. Similar programmes are being implemented in urban areas on a smaller scale.

#### Rural Energy Programmes:

- i) The Integrated Rural Energy Programme (IREP)
- ii) The National Project for Bio-gas Development (NPBD)
- iii) The National Project on Improved Chulhas (NPIC)

#### 4. Water Supply and Sanitation

##### a) Rural Water Supply & Sanitation:

As per the 2001 Census, about 3.48 crore of the State's population live in rural areas spread over 56.682 habitations. Karnataka has prioritized the provisioning of safe and adequate water supply to all the habitations.

Currently, water supply is being provided in rural areas through 16779 PWS, 21,662 MWS and 1.88.757 hand pump borewells. The service level of water supply stands at 55 lpcd and above in 20,206 habitations, below 55 lpcd and above 40 lpcd in 24,502 habitations and below 40 lpcd in 11,474 habitations. It is programmed to improve the status in another 7636 habitations before 31st March 2005 and to also cover the balance of PC habitations by the end of 10th Five-Year Plan Period. During the year 2002-03 and 2003-04 financial progress in

respect of all the Rural Water Supply schemes is ahead of schedule. Progress achieved under rural water supply schemes is given in Appendix 9.10.

A detailed survey has been carried out to identify drinking water problem. Accordingly, 21008 habitations were identified. As a remedial measure, 46 schemes are taken up under Rajiv Gandhi National Drinking Water Mission at a cost of Rs.103.37 Crores covering 250 habitations. Rs.41.25 Crores has been spent and 28 schemes completed so far. The remaining 18 works are in progress.

In habitations facing severe drinking water problems, 200 DF Plants of viz., 100 Reverse Osmosis Technology and 100 Absorption Technology are proposed to be installed in the identified 200 problematic habitations and the programme of providing 50,000 household DF filters is being implemented with community participation. This will ensure that the rural areas get at least the minimum basic amenity of safe drinking water.

Out of the above, 100 Reverse Osmosis Deflouridation Plants and 26 Absorption Technology Deflouridation plants have been installed in various villages.

In 7 districts, small villages facing acute drinking water problems have been identified and 11,000 DF Filters supplied to them.

Centrally Sponsored Schemes under Accelerated Rural Water Supply Programme – Desert Development Programme and Prime Minister Gramodaya Yoyana – Rural Water Supply

#### PROGRESS OF NON-CONVENTIONAL SOURCES OF ENERGY IN KARNATAKA : 2002 - 03 TO 2004 - 05

Sl. No	Particulars	(No.)		
		2002 - 03	2003 - 04	2004-05 (anticipated)
1	Biogas Plants	17169	12014	15000
2	Energy devices	2835	-	As per the new guidelines of Government of India, the target for implementing energy devices are not fixed

are being implemented as per the central norms to augment the existing water supply systems and to take care of improvement of ground water level by way of various water recharge / watershed measures. The progress under this sector is also quite satisfactory and the State is also encouraging water conservation measures.

The Karnataka Ground Water Bill has been enacted and is in force since 27th October 2003. This will supplement the cause of protection of public drinking water sources.

The State of Karnataka under its Nirmala Grama Yojane has taken up an ambitious programme of providing water supply and sanitation facility to the rural schools with the community participation. An amount of Rs.8.40 Crores has been provided for the implementation of this programme. A comprehensive proposal of Rs.177.40 Crores has also been sent to Government of India to provide water supply and sanitation facility to about 20973 remaining rural schools by the end of the 10th Five Year Plan Period.

Maintenance of Rural Water Supply Schemes is being done through the Taluk Panchayats and Gram Panchayats as per norms i.e., within the budgetary provisions (15% of the total allocation of water supply schemes) and mobilization of funds by collecting the water cess locally. A standard water tariff has been fixed @ Rs.30/- per house per month for household connection and Rs. 15/- per stand post per annum with an initial deposit of Rs.500/- to Rs.1000/- for domestic purposes.

Owing to the failure of rains for 4 consecutive years hydrofracturing of existing dwindling sources are being taken up on a war footing. During the year 2002-03, 2268 borewells were hydrofractured of which 89% was successful. During the year 2003-04, 1152 borewells were hydrofractured, of which 90.54% was successful. During 2004-05, till now 655 Borewells were hydrofractured, of which 94.80% was successful. In addition, for the first time, rainwater harvesting and water re-charge measures are being taken up with active community participation, to ensure the sustainability of the drinking water sources.

## **Externally Aided Rural Drinking Water Supply Projects**

The following Externally Aided Rural Drinking Water Supply & Sanitation Projects are being implemented by the Rural Development & Panchayat Raj Department.

1. World Bank Assisted Second Karnataka Rural Water Supply & Sanitation Project (Jal Nirmal Project)
2. DANIDA assisted Rural Drinking Water Supply & Sanitation Project – Phase-II

### **1. World Bank Assisted Second Karnataka Rural Water Supply and Sanitation Project (Jal Nirmal Project)**

The Second Karnataka Rural Water Supply & Sanitation Project (Jal Nirmal Project) covers 11 districts of Northern Karnataka namely Uttara Kannada, Belgaum, Bijapur, Bagalkot, Dharwad, Gadag, Haveri, Bidar, Gulbarga, Raichur and Koppal. The project is being implemented in 700 gram panchayats of these districts (2100 villages). The project commenced in January 2002 and will be completed by December 2007. The estimated project cost is about Rs.929.00 crores.

Rs.267.40 crores has been provided in the budget for the year 2004-05 for the project. Civil Works and other project activities have been taken up in 1807 villages as on September 2004 at an estimated cost of Rs.602.10 crores. 1562 Civil Works have been awarded. out of these, 189 works have been completed and the remaining are under progress.

As on September 2004, the financial progress was Rs.65.01 crores against the target of Rs.74.00 crores.

### **2. DANIDA Assisted Rural Drinking Water Supply & Sanitation Project- Phase II**

The DANIDA assisted Rural Drinking Water Supply & Sanitation Project (Phase-II) is being implemented in Chitradurga and Kolar districts. The

project cost is Rs.35.20 crores. The project commenced on 01-12-2002. It was planned to take up 40 gram panchayats for project implementation @ 20 gram panchayats in each district. Now, 31 gram panchayats (15 in Kolar District and 16 Chitradurga District) have been taken up for project implementation.

Rs.7.50 crores has been provided in the budget for this project for 2004-05. 205 schemes have been taken up under this project and 102 schemes have been completed so far. It has been planned to complete all the schemes by March 2005.

The State has taken up an intensive HRD/IEC programme to motivate rural people to participate in all rural development programmes as well as to equip the local panchayats to discharge their obligatory functions. Considerable awareness has been created among them in the decentralized Panchayat Raj system.

To ensure a sanitary environment in rural areas of the State, more than 10.23 lakhs household toilets have been built at a cost of Rs.158.00 crores, since inception. This subsidy programme is being streamlined now, in accordance with the central Total Sanitation Programme (TSC). Under this scheme, subsidy component is being reduced and the scope of sanitation is extended to other drainage, internal roads, construction of anganawadi building and community service centers etc. The district authorities have been directed to pose suitable proposals under this TSC.

The ambitious panchasutra based "Swachachagrama Yojane" at a total cost of Rs.260.00 crores is being successfully implemented with community participation. The II Phase of Swachachagrama Yojane in another 1000 villages at a total cost of Rs.100.00 Crores (@ Rs.10.00 lakhs per village) is being taken up during the year 2004-05, wherein community participation is in the form of 10% of the total estimated cost of the scheme.

#### NABARD RIDF VIII

366 road works covering 1301 Kms length has been taken up at a cost of Rs.88.16 Crores. 530 Kms has been asphalted at a cost of Rs.44.16 Crores.

#### NABARD RIDF IX

224 road works have been taken up at a cost of Rs.49.72 Crores, which are under different stages of completion.

##### b) Urban water supply and sanitation

The Karnataka Urban Water Supply & Drainage Board was constituted by an Act of Legislature in 1974 and has been functioning since August 1975. The Board is responsible for providing drinking water and underground drainage facilities to 208 cities/towns coming under the jurisdiction of the Board, covering a population of nearly 96 lakhs as per 1991 census. The Board has covered almost all the cities/towns in its jurisdiction with respect to drinking water supply. Now, it is taking up schemes for augmentation/improvement of works. The level of water supply in the 208 urban areas ranges from 40 to 150 LPCD.

The Board is executing its works under the following categories.

##### (i) Piped Water Supply Schemes:

Urban areas with population less than 20,000 as per 1991 census come under this category. The Government, as Grant-in-aid, provides 100% of the estimated cost. 249 schemes have been commissioned since the inception of the Board upto Oct 2004. It is proposed to commission 9 schemes during 2004-05 and 2 schemes were commissioned by Oct. 2004. The remaining schemes are in progress.

Year	Financial Progress (Rs. in Crores)	Towns covered
2000-2001	21.75	4
2001-2002	21.26	8
2002-2003	23.89	8
2003-2004	34.46	11
2004-2005 (upto Oct.04)	24.80	2

**(ii) Other Urban Water Supply Schemes:**

Urban areas with population more than 20,000 fall under this category. The various schemes taken up as per the funding pattern are shown below.

Population range (as per 1991 census)	Financial Institution loan	State Govt. Grant	Local body contribution
Above 20,000 upto 75,000	50%	50%	-
Above 75,000 including city corporation	66 2/3%	23 1/3%	10%

139 schemes have been commissioned since inception of the Board, upto Oct. 2004. It is proposed to commission 9 schemes during the year and by the end of October, 2004 3 schemes have been commissioned and other works are in progress.

Year	Financial Progress (Rs. in Crores)	Towns Covered
2000-01	116.97	7
2001-02	146.68	6
2002-03	127.66	17
2003-04	114.31	17
2004-05 (upto Oct. 04)	48.71	3

**(iii) Under ground drainage Scheme:**

All urban areas irrespective of the population criterion should have underground drainage category. These schemes aim at providing underground drainage systems in urban areas. 30 schemes were commissioned upto Oct. 2004. It is proposed to commission 6 more schemes during the year 2004-05.

Year	Financial Progress (Rs. in Crores)	Towns Covered
2000-01	9.26	-
2001-02	9.76	-
2002-03	20.24	1
2003-04	20.50	2
2004-05 (upto Oct 04)	11.59	-

**Cauvery Water Supply Scheme Stage-IV  
Phase-I**

Bangalore Water Supply and Sewerage Board has taken up this programme to augment water supply by 270 MLD to Bangalore City at an estimated cost of Rs.1,072 crores, with assistance from Japan Bank for International Co-operation (JBIC) of Rs.804.00 crore. During 2004-05 Rs.81.75 crores have been utilized upto Oct. 2004, against an allocation of Rs.114.00 crores. The total expenditure on this project up to Oct. 2004 amounts to Rs.1186.92 crores.

Details of progress achieved under Karnataka Urban Water Supply and Drainage Schemes are given in **Appendix 9.11**.

**5. DEVELOPMENT OF SLUMS**

The Karnataka Slum Clearance Board has identified 2385 slum areas in the State with an estimated population of 30.46 lakhs as on October 2003. The Board is implementing the following schemes:

- + Slum Improvement;
- + Sites and services;
- + Centrally sponsored Valmiki Ambedkar Yojana; and
- + Nirmal Jyothi Programme.

**a) Slum Improvement**

The Board provides basic amenities like roads, drains, streetlights, community bathrooms and latrines, sewerage, storm water drains, community halls and drinking water to slums. Slums and population covered are detailed below:

Year	Slums covered	Population covered	No. of Works completed
2000-01	171	71000	171
2001-02	286	69000	286
2002-03	253	70000	253
2003-04	32	3500	32
2004-05 (upto Oct.04)	20	31250	26

**b) Construction of houses for economically weaker sections (EWS)**

Under the housing programme, construction of EWS houses for slum dwellers by clearing huts in slum areas and rehabilitation of slum dwellers on available vacant land has been taken up. A budget provision of Rs. 400.00 lakhs had been made for 2002-03 to construct 2500 EWS houses of which 2080 have been constructed upto March 2003 at an expenditure of Rs. 10.83 crores. Govt. released Rs. 300.00 lakhs of subsidy and Rs. 851.00 lakhs of Hudco loan. Due to the implementation of Vambay scheme, this was discontinued temporarily in 2003-04.

Year	EWS houses constructed
1999-2000	2000
2000-2001	1985
2001-2002	2291
2002-2003	2080
2003-04	discontinued due to Vambay Scheme
2004-05	

**c) Sites and services**

A programme of providing sites and other essential services to slum dwellers has been in operation since 1991-92. Sites are formed with infrastructure facilities. A financial allocation of Rs.20.00 lakhs was made for 2003-04 against which Govt. released Rs.18.00 lakhs which is earmarked for payment of compensation to private land owners. During 2004-05 Rs. 10.45 lakhs has been allocated.

**d) Additional Central assistance under National Slum Development Programme:**

Under the basic minimum services programme of Government of India, the National Slum Development Programme was launched in the last year of the Eighth Plan covering water supply and sanitation, primary education, health care, primary and adult literacy, nonformal educational facilities, housing, community empowerment, garbage and solid waste management and environmental improvement. The Planning

Commission is allocating funds to the State under this programme. Government of India has allocated Rs.36.22 crores to Karnataka under NSDP for the year 2004-05.

**e) Community toilets to slum dwellers in Bangalore City**

A special programme of construction of community toilets in 64 slums in Bangalore City was taken up during 2001-02. As against the target of 104 community toilet complexes, 81 were completed by the end of Oct.2004 and 5 are nearing completion. An amount of Rs.6.39 crores has been spent for this purpose.

**f) Nirmala Jyothi programme**

The KSCB has prepared a project report at an estimated cost of Rs.274.00 crores for intensive development of slums in 21 Class - I Cities of Karnataka where population is more than One Lakh. During the first year of the programme (2002-03), 260 slums in these 21 cities have been provided with basic amenities at an estimated cost of Rs.65.05 crores. Upto Oct.2004, Rs.57.00 crores have been spent under this programme. The second year's programme, during 2004-05, will cover 265 slums of 18 Class-I cities at an estimated cost of Rs.66.74 crores.

Under this programme, out of the total project cost of Rs.274.00 crores; a sum of Rs.18.45 crores is earmarked for training and skill upgradation and Rs.18.45 crores for revolving fund for slum dwellers to take up income generating activities.

**g) Centrally Sponsored Valmiki Ambedkar Malina Basti Awas Yojana (Vambay)**

The Karnataka Slum Clearance Board has a programme to take up construction of 34,333 houses under the "VAMBAY" Scheme. So far, 22468 houses have been completed. One more subsidiary scheme under Vambay "NIRMAL BHARATH ABHIYAN" is taken up by earmarking 20% of Vambay grant for construction of 791 community toilet complexes at a unit cost of Rs.40000.00 per seater. 388 such toilet complexes have been completed.

Under Vambay Scheme, Government of India has sanctioned Rs.57.65 crore subsidy for construction of 10,312 houses during 2002-03, which has already been implemented in Bangalore City and in slums of 21 Class-I Cities of Karnataka through Karnataka Land Army Corporation, Nirmithi Kendra and Karnataka Slum Clearance Board.

Government of India has sanctioned 22,970 houses to Karnataka during 2003-04 at an estimated cost of Rs.122.48 crores. Subsidy of Rs.97.09 crores out of the total of Rs. 118.89 crores has been released. A total of 22,468 houses have been completed under this scheme as at the end of October 2004.

VAMBAY houses are meant exclusively for slum dwellers 50% is earmarked for SC's/ST's and 5% for the disabled.

The Karnataka Slum Clearance Board is also implementing two important programmes for the welfare of slum dwellers. They are: (1) Slum Improvement programme to provide basic amenities like Drinking Water, Roads, UGD, Community toilets and street lights as per the prescribed guidelines of Government of India and (2) EWS houses in slum areas. Details of progress achieved under EWS houses in selected slums are furnished in the Appendix 9.12.

## 6. ROADS

The Karnataka State Highways Improvement Project with World Bank assistance will improve 2268.5 kms of road comprising of state highways and major district roads at an estimated cost of Rs.2030 crores. The total length of roads taken up is as follows:

Phase			Kms.
	Upgradation	Major Maintenance	Total
I	394.00	848.30	1242.30
II	597.38	428.80	1026.18
<b>Total</b>	<b>991.38</b>	<b>1277.10</b>	<b>2268.48</b>

In the current year by the end December 2004, Rs.236.00 crores have been spent and 242 Kms of road length has been improved. Government of India has reimbursed Rs.236.00 crores.

The road length which was of 83749 Kms in 1970-71 has now been increased to 173128 Kms. by 2003-04. Over 30 years about 89379 kms. of road length have been added (Appendix 9.14).

Road lengths under different agencies as on 31st March 1971 and 31st March 2004 are given below:

Category of road	Road length (kms)		Increase from 1971 - 2004
	1971	2004	
National highways	1269	3967	2698
State highways	6724	9590	2866
Major district roads	14220	38247	24027
Municipal roads	4492	8366	3874
Other district & Village roads	57044	112958	55914
<b>Total</b>	<b>83749</b>	<b>173128</b>	<b>89379</b>

At the end of March 2004 out of 27,683 inhabited villages (2001 census), 18295 (66.07%) were connected by all weather roads 5860 (21.17%) by fair weather roads, 3501 (12.94%) by kutcha and non motorable roads and 27 (0.10%) still remained as unconnected by any road. From 1997-98 to 2003-04, 7995 villages were connected by all weather roads. 64 villages which were not connected by road have been connected. In 2003-04, 3299 village roads were upgraded to all weather category.

Assistance is being provided under the Rural Infrastructure Development Fund (RIDF) for the construction and improvement of roads and bridges in the state. Progress as at the end of October 2003 excluding works taken up under HKDB and MADB is as detailed below:

(Rs. crores)

Particulars	Works taken up	Length (kms)	Loan amount Sanctioned	Works Completed	Length Improved (kms)	Amount Spent up to 31.10.03
RIDF - I	No programmes					
RIDF - II						
Roads	119	1693	70.54	119	1693	71.73
Bridges	124	-	50.43	123	-	55.57
RIDF - III						
Roads	315	2985	113.47	315	2985	129.06
Bridges	58	-	24.68	58	-	27.78
RIDF - IV						
Roads	257	2330	86.14	256	2319	111.89
Bridges	41	-	17.01	38	-	17.90
RIDF - V						
Roads	315	2706	150.41	299	2535	163.92
Bridges	34	-	16.04	30	-	17.64
RIDF - VI						
Roads	355	2863	196.26	270	2201	182.65
Bridges	76	-	25.24	64	-	24.58
RIDF VII						
Roads	129	1006	76.74	72	518	52.97
Bridges	46	-	20.08	24	-	15.72
RIDF VIII						
Roads	45	271.85	26.20	5	44	11.55
Bridges	12		8.00	2		3.59

### Karnataka Road Development Corporation

Karnataka Road Development Corporation is a wholly owned enterprise of the State Government established for the development of road infrastructure in the state. The Corporation has taken up the following projects:

The Corporation has taken up the construction of 147 bridges on various State highways and major district roads in all the districts of the State. All the 147 bridges have been completed by January 2005. Out of the bridges completed, Gulbarga district has 32 bridges followed by Uttar Kannada with 12, Mandya with 10, Tumkur with 9 and Belgaum, Koppal and Hassan with 8 each. The remaining 60 bridges are spread over the remaining 21 districts of the State. The other works taken up by the Corporation are as follows :

- ☆ Maintenance of 7038 Kms. of Karnataka State Highways in 27 divisions out of which 3445 kms. of State highway has been surfaced up to March 2004
- ☆ Widening and strengthening of 88 Kms Wadi-Raichur Road is taken up at an estimated cost of Rs.68.72 crores and 30 Kms of Bituminous Macadam (BM) work is completed.
- ☆ Widening and strengthening of existing road (Major District Road) Gadag-Ron-Badami of 72.4 Kms. has taken up at an estimated cost of Rs.55.34 crores and 16 Kms of BM work is completed.
- ☆ Strengthening and four-laning of existing Bangalore-Mysore State Highway (upto Maddur) has been taken up at an estimated cost of 188 crores. 65 culverts and five minor bridges are completed and 24 Kms of BM work is completed



- ☆ Laning of Bangalore-Mysore Road package tour from Maddur to Mysore (49 Kms) has been taken up at an estimated cost of Rs.130.49 crores. 86 culverts and 9 minor bridges are completed and 27 Kms. of BM works are completed
- ☆ Resurfacing of State highway in Koppal district of 155 Kms. has taken up at an estimated cost of Rs.5.51 crores. 155 Kms. of road length is surfaced and the maintenance work is under progress.
- ☆ Construction of 19 flyovers/grade separators in Bangalore city
- ☆ Resurfacing of State highway in Kodagu district of 116.68 Kms. has been taken up at an estimated cost of Rs.6.53 crores. 116.68 Kms. of road length is surfaced and the maintenance work is under progress.
- ☆ Improvement to Tamil Nadu – Andhra Pradesh border road of 31 Kms. length between Kanakapura-Ramnagara has been taken up at an estimated cost of Rs.5.80 crores and the work is under progress
- ☆ Improvement to Sahapur – Sindagi road between 40 Km to 45 Km. has been taken up at an estimated cost of Rs.1.70 crores and the work is commenced

### **Pradhan Mantri Gram Sadak Yojana**

The Pradhan Mantri Gram Sadak Yojana was launched in the State in December 2000 with the objective of providing road connectivity through all weather roads to all rural habitations with a population of 500 persons or more by the year 2007. In the process all unconnected habitations with a population of more than 1000 persons will be covered in the next three years. The scheme focuses on other district and village roads. The roads considered for this purpose will be surface roads. Funds for this programme are provided by the Centre to the states as additional central assistance since 2000-01. Rs.100.57 crores were released in 2000-01 as against the approved outlay of Rs.103.52 crores. Rs.416.66 crores have been spent up to December 2004 and 1336 Kms. of road length has been asphalted.

For the year 2004-05, Government of India approved 1096 rural road works with an outlay of Rs.118.41 crores. Rs.104.60 crores have been spent up to December 2004 and 360 works have commenced.

The state level standing committee has cleared the proposal of Rs 147.41 cores for upgradation of existing rural roads to cover the road length of 1109 Kms to be implemented during 2005-06.

## **7. WOMEN'S DEVELOPMENT**

The National Perspective Plan for women aims at mainstreaming of women in the economy and ensuring social justice and equity. The all-round development of women is to be achieved by treating them not as wives and mother but as individuals with a right to human dignity and as significant players in the country's socio-economic development. Hence, there has been a shift in focus from welfare to empowerment. Programmes have been taken up for empowerment of women and to ensure that children get protection from neglect, abuse and exploitation.

### **a) Stree Shakthi**

The Stree Shakthi Programme, launched in 2000-01, aims at empowering rural women through the formation of self help groups (SHGs). NGOs are actively involved in organising rural women into self help groups, extending developmental services of various departments to these groups, mobilizing savings and providing banking linkages for credit and lending. The self help groups, thus formed, are eligible for availing the benefit of a revolving fund of Rs.5,000 per group which is a grant from Government, six months after the formation. By the end of November 2004, 1 lakh self help groups had been formed with 14.99 lakh women members who have mobilized savings of Rs.231.76 crores. 89773 groups have opened their accounts in banks. Training has been imparted to 72351 women members, involving an expenditure of Rs. 12.14 crores, on gender equity, book keeping, credit management, social issues, communication skills, leadership skills, monitoring and evaluation. During the current year November 2004 Rs.3.86 crores have been spent.

## b) Udyogini

Under the programme subsidy is provided to women to take up business and trading activities at a unit cost of Rs.1,00,000. While the subsidy of 30% of unit cost, subject to maximum of Rs.1,00,000, is provided to SC & ST, disabled women, widows and women in social and financial distress the balance amount is provided as loans drawn from banks and financial institutions.

## c) Santwana

Assistance is being provided to women who are the victims of various atrocities through helpline run by 46 identified NGOs. Rs.49.58 lakhs have been spent during 2003-04 and 4266 victims was assisted. During 2004-05 (up to November 2004) Rs. as against a provision of Rs. 9.83 lakhs was spent.

## 8. NUTRITION

In order to meet the minimum nutritional requirements of children, pregnant women and nursing mothers and to provide health care to them, the State Government implements various schemes under nutrition programme.

The nutrition programme consists of the following components:

1. The supplementary nutrition programme under the ICDS. (Women and Child Development department).
2. The supply of foodgrains to the poor at subsidised rates. (Food, Civil Supplies and Consumer Affairs department)

### a. Supplementary nutrition programme

Under the Integrated Child Development Programme (ICDS), supplementary nutrition is an important element. Protein energy malnutrition (PEM) is the most widespread disorder among children. The vast majority of poor children show varying degrees of growth retardation. Mean heights and weights of children have shown a decreasing trend over the decade. It is estimated that there is a deficit of 300-350 calories and 8-10 grams of protein in the existing diet of children

below 6 years and 500-600 calories and 20 grams of protein in the diet of pregnant women and nursing mothers which has resulted in malnutrition in children and the delivery of low birth weight babies. This also results in higher IMR and MMR.

The nutrition component of the ICDS programme aims at prevention of malnutrition among children between 6 months and 6 years and also pregnant women and nursing mothers through supplementary feeding in anganawadi centres. Children attending anganawadi centres in the 3 - 6 years age group and selected children in the age group of 6 months to 3 years are given supplementary nutrition with an emphasis on coverage of children between 6 months to 3 years, as this group is most vulnerable to malnutrition. Awareness programmes are also conducted in the community so that the parents can make efforts to provide feeding to all pre- school children in their homes as per their requirements.

To make up the deficit in calories for pregnant women and nursing mothers, double the quantity of food provided to children is given to them. To prevent anaemia, IFA tablets are also provided to pregnant women.

- All the 175 blocks and 10 urban areas are covered under ICDS through 185 projects. 27% of the beneficiaries are from the SCs and STs and 12% from minority communities.

The supplementary feeding pattern is as detailed below

- 1) In 183 ICDS projects
  - a) Ready to eat energy food is supplied to the beneficiaries for 2 days a week ; egg is supplied for one day and for the remaining 4 days cooked rice is given.
  - b) Under PMGY, 0-3 children and 3-6 severely malnourished children are given Amylase-rich Energy Food (ARIEF)

- 2) Bangalore urban projects – 2
- 2 slices of milk bread for children in the age group of 1-6 years and four slices for pregnant and nursing mothers.

While the costs of supplementary nutrition are borne by the State Government, the cost of Amylase-rich food under PMGY is met by the Central Government..

The implementation of the Supplementary Nutrition Programme through the ICDS projects has helped to bring down the IMR to 58 per 1000, the severely malnourished percentage of children to 7.2 and moderately malnourished children to 48.

**Table 9.9**  
**Nutrition programme in Karnataka**

Supplementary Nutrition Programme	2002-03	2003-04	2004-05*
1. Plan expenditure (Rs.lakhs)	3236.14	3802.76	1610.62
2. Beneficiaries (000s)	3273	3385	3383

Source : Directorate of Women & Child Development.  
\* : upto October 2004.

**b. Distribution of foodgrains at subsidised rates to the poor**

Foodgrains like rice and wheat, are supplied at subsidized rates to persons, whose income is below Rs.12,000 per annum. Budget allocations and expenditure for three years are as below:

Year	(Rs.crores)	
	Allotment	Expenditure
2002-2003	300.00	176.37
2003-2004	202.00	192.47
2004-2005	365.00	350.98

(upto Nov. 2004)

Source: Department of Food,Civil Supplies and Consumer Affairs.

Different kinds of ration cards as at the end of November 2004, are as follows:

- (i) photo cards issued to urban families with an income of more than Rs. 17,000/- per annum.
- (ii) saffron cards issued to rural families whose income is more than 12,000/- per annum.
- (iii) yellow cards are to replace the existing green cards issued to rural families with an income of Rs. 12,000 per annum & in urban and informal rationing areas with an income of Rs.17,000 and persons living in slums ( below poverty line families based on the survey of economic status)
- (iv) Anthyodaya Anna Yojana cards to the poorest of the poor, both in urban and rural areas, limited to 4,79,700 families only. As per the directions of GOI 2,40,000 additional cards have been issued in phase II and identification of further 2,30,000 families in phase III is under progress.

The total number of ration cards issued in the State are as follows:

	(lakhs)			
	Urban	Rural	IR	Total
Photo	4.85	-	20.26	25.11
Saffron	-	17.86	-	17.86
Yellow +				
AAY	4.26	60.24	7.68	72.18
<b>Total</b>	<b>9.11</b>	<b>78.10</b>	<b>27.94</b>	<b>115.15</b>

In pursuance of the guidelines issued by GOI, the State Government has issued instructions, involving Panchayat Raj institutions in public distribution system, to make it more effective and transparent. Panchayat Raj Institutions will do the following : (1) Exhibit the list of below poverty line families in the Gram Panchayat Office and other public offices which would help in identifying the ineligible families (2) Make available the list of these beneficiaries and publish price, scale of issue of food grains, list of members of Vigilance Committees, at the Gram Panchayat Office and

other public places for the information of the general public (3) Constitute a Vigilance Committee to review effective functioning of the Fair Price Shops and to report the shortcomings if any, to the concerned District Offices. There will be one Committee for each Fair Price Shop with 8 members, out of which, one of the members would be an elected member of the Gram Panchayat (4) the District Officers shall initiate legal action based on the reports / recommendations of the Vigilance Committees.

The department has successfully issued computerized ration cards in Bangalore informal rationing area and other taluks in the State.

The department has been issuing computerized yellow cards and AAY(Antyodaya Anna Yojana) cards to the beneficiaries identified in the door-to-door survey. Steps are being taken to computerize all the offices in the State and to bring E-Governance.

## 10. WELFARE OF THE SCHEDULED CASTES & SCHEDULED TRIBES

### Welfare of Scheduled Castes

Various schemes for improving the socio-economic conditions of scheduled caste and scheduled tribes are being implemented. Important ones are:

- \* Financial assistance of Rs.8,000/- and Rs.10,000 is being provided to scheduled caste students pursuing M.Phil and P.hd courses respectively.
- \* Rs. 5000 incentive money is being paid to those SC students who come with in the first three ranks in post graduate and first 10 ranks in graduate examinations.
- \* One time assistance of Rs. 50,000 is being sanctioned to students who are studying in IIM / IISC / IIT.

An amount of Rs. 30.00 lakhs (up to October 2004) has been spent on the programmes to cover 300 SC candidates.

- \* Under Navachetana Scheme, certain reputed institutions/private organizations are imparting training to scheduled caste educated unemployed youths in different trades and in computer to enable them to get employment or self-employment. During 2004-05 (up to October 2004), 744 SC beneficiaries have been covered and an amount of Rs.65.00 lakhs has been spent.
- \* Compensation ranging from Rs.25,000/- to Rs.2 lakhs is paid to the victims of atrocities, depending upon the nature of loss sustained. During 2004-05 (up to October 2004) as against the annual target of Rs. 300 lakhs , Rs.98.10 lakhs have been spent, covering 193 cases.
- \* As incentive money of Rs. 25,000/- is being sanctioned to couples of intercaste marriages, wherein one spouse is from Scheduled Caste. During 2004-05(up to October 2004) Rs. 75 lakhs have been released as against the previous provision of Rs. 428.37 lakhs to cover 300 couples.
- \* Scholarships are sanctioned to scheduled caste students who are studying in I to X standards. During 2004-05 (up to October 2004) Rs. 188.96 lakhs has been spent covering 19531 students.
- \* 1154 prematric hostels are providing free boarding and lodging facilities to 71765 scheduled caste students studying in V to X standards. 281 postmatric hostels are providing free boarding and lodging facilities to 20630 SC students. During 2004-05 (up to October 2004) Rs.3356.41 lakhs have been spent.
- \* Distribution of free houses to the scheduled caste families is being implemented in the State. Rs. 10 crores have been proposed to construct 5000 Ambedkar houses during 2004-05.

- \* Scheduled caste women, those orphans are trained in various crafts through 61 tailoring centers in the State. During 2004-05 (up to October 2004) Rs. 27.92 lakhs have been spent as against a provision of Rs. 79.05 lakhs to train 1280 women in the state.

## B. Welfare of Scheduled Tribes

### Major Schemes:

- \* Under the scheme of fellowships to M.Phil and P.hd students, financial assistance of Rs.8,000/- and Rs.10,000 respectively are being awarded. During 2004-05 (up to November 2004) 30 ST students received financial assistance of Rs.1.68 lakhs has been provided.
- \* Scheduled tribes who are studying in IIT/IIM/ IISc have been provided with a maximum financial assistance of Rs.50,000 per student. During 2004-05 (Upto November 2004), financial assistance of Rs.0.50 lakh has been provided to one ST student.
- \* Financial assistance of Rs.10 lakhs per annum is sanctioned to those scheduled tribe students who take up higher studies in foreign universities. An amount of Rs.16.05 lakhs have been disbursed as financial assistance to two ST students during 2004-05 (up to November 2004).
- \* Under Navachetana Scheme, certain reputed institutions/private organizations are imparting training to scheduled tribe educated unemployed persons in different trades. During 2004-05 (up to November 2004) 250 ST beneficiaries have been covered and an amount of Rs.10.00 lakhs has been spent .
- \* Postmatric scholarships are being sanctioned to scheduled tribe students whose parent's annual income is less than Rs. 1 lakh. During 2004-05 (up to November 2004) Rs.363.26 lakhs have been spent on 14521 ST students.

- \* An incentive scholarship of Rs. 250.00 is being sanctioned to each scheduled tribe girl student who is studying classes 6th and 7th Standard. During 2004-05 (up to November 2004), Rs. 120.83 lakhs has been provided to 48732 students.

- \* An incentive to the students of Primitive Tribal groups who have passed 7th Std. and SSLC is sanctioned at the rate of Rs. 2500 and Rs. 5000 per annum respectively. During 2004-05 (up to November 2004) Rs. 10 lakhs have been provided to 361 students.

- \* Unemployed scheduled tribe law graduates are given training for a period of 4 years in administration of justice with a stipend of Rs. 1000 per month. During 2004-05 (up to November 2004), 39 candidates have been covered with an expenditure of Rs.4.68 lakhs.

- \* An incentive scholarship of Rs. 5000/- and Rs. 10000/- is given to the first five meritorious ST students in each district who have passed SSLC and PUC annual examination in the first attempt. During 2004-05 Rs. 20.25 lakhs have been spent on 270 students.

- \* Distribution of free houses to the scheduled tribes families is being implemented in the State. During 2004-05 (up to November 2004) Rs. 250.00 lakhs have been released to Rajiv Gandhi Housing Corporation for this purpose.

## 11. BACKWARD CLASSES & MINORITIES

- \* 930 unemployed backward class women are being trained in 48 tailoring centres in the State. During 2003-04, an amount of Rs.86.46 lakhs was spent. During 2004-05 (upto October 2004) Rs.19.34 lakhs was spent, as against the target of Rs.103.88 lakhs, to train 810 backward class women.

- ✦ Food and shelter are provided to orphans and destitutes enabling them to pursue their education in 59 orphanages managed by voluntary organizations. During 2003-04, an amount of Rs.27.85 crores was spent on 5710 boarders. During 2004-05 (up to October 2004) Rs.9.65 lakhs was spent as against the target of Rs.186.78 lakhs.
- ✦ 78 Ashram schools are being run with a strength of 2574 children belonging to category I and other backward classes to provide food, shelter, dresses and books to them. During 2003-04, Rs.2.66 crores was spent. During 2004-05 (up to October 2004) Rs.1.55 crores was spent as against the target of Rs.3.01 crores covering 2795 students.
- ✦ A scheme of Shadimahals / Community halls is being implemented in the State since 2000-01 for assisting & promoting the socio-cultural and religious activities of minorities. During 2004-05 (upto November 2004) as against the target of Rs.120 lakhs, Rs. 57.50 lakhs have been granted to 49 institutions.
- \* Monthly maintenance allowance is paid to disabled persons at the rate of Rs.125/- per month. During 2004-05 (up to November 2004) Rs. 4339.37 lakhs have been spent and 3.49 lakhs persons have received the benefits.
- \* 166 disabled persons were provided with benefits through self-employment programme viz., "Aadhara". During 2004-05 (up to November 2004) Rs.20 lakhs has been spent.
- \* Aids and appliances were given to 142 disabled persons during 2004-05 (up to November 2004) with an expenditure of Rs.5 lakhs.
- \* 650 old age people are provided with free food shelter and clothing under the State aided old age homes through NGOs. During 2004-05 (up to November 2004) Rs. 8.10 lakhs have been spent.

## 12. WELFARE OF THE DISABLED

Various assistance schemes are being implemented for the welfare of the disabled.

- \* Since inception 184 telephone booths have been sanctioned to disabled persons under this scheme. During 2004-05 (up to November 2004) Rs.3.29 lakhs have been spent and 32 disabled persons have received benefits.
- \* 5,907 disabled persons have been rehabilitated in all the districts through NGOs. During 2004-05 (up to November 2004) Rs. 155.08 lakhs expenditure have been incurred.
- \* 26 persons were treated under the scheme of Medical Relief Fund for eradication of disability. During 2004-05 (up to November 2004) Rs.2.35 lakhs have been spent for this purpose.

## 10

## POVERTY AND HUMAN DEVELOPMENT

This Chapter reports on (i) the current economic situation as it impinges on the opportunities and levels of living of the poor and vulnerable; (ii) policies and programmes for human development; and (iii) areas which need policy attention to give further impetus to human development.

### Macro Performance:

Current performance of the economy matters for the asset-less poor for whom daily wage employment is the major source of income. This is particularly so for the rural sector where the landless agricultural labour households constitute a major section of the poor. However, the situation in Karnataka has not been a pleasant one because of three years of drought in succession. The gross income originating in the primary sector, which grew at the annual average growth rate of 5.2 per cent during the second half of the last decade, declined at the rate of 3.6 per cent per annum during the first four years of the New Millennium. Corresponding growth rates for the secondary and tertiary sectors are (8.6 per cent & 6 per cent) and (10 per cent & 4.7 per cent) respectively. Consistent with this picture, short-run movements in real wage rates of agricultural labour show a decline as shown in the next section.

### Trends in Wages & Prices:

Agricultural labour households constitute a majority of the poor households. Hence, a reasonably good understanding of the changes in their economic status could be obtained in terms estimates of real wage movements. However, most recent estimates pertain to the month December 2003. In comparison with the average wage level in the agricultural year (AY) of 1993-94, price-adjusted (for cost of living of agricultural labourers) wages were higher by about 28 per cent for men and 17 per cent for women in December 2003. These estimates measure the long

term changes. However, the movements during the preceding twelve months were anything but comfortable. Real wages declined by 13 per cent for male and 15 per cent for female labourers between December 2002 and December 2003. Real wages for both male and female labourers declined almost by a similar magnitude (14 per cent) during the quarter preceding December 2003.

The profile of changes in real wages across districts in Karnataka however differed from the average for the state as a whole. With reference to the base agricultural year of 1993-94, real wages for men declined by 4 per cent in Kolar and increased by as much as 121 per cent in Haveri. Similarly female real wages declined by around 23 per cent in the districts of Bangalore rural and Mandya and four per cent in Tumkur and increased by about 152 per cent in Haveri, 77 per cent in Bangalore Urban and 63 per cent in Uttara Kannada. Similar results could be observed for point-to-point annual as well as quarterly changes in real wages for men and women across districts. The annual percentage change ranged from a decline of 33 per cent in Kolar to an increase of 28 per cent in Chitradurga for men and from a decline of 33 per cent in Bijapur to an increase of 29 per cent in Chitradurga for women. The short-term movements as measured by quarterly variations in real wages rates for both men and women too were one of decline in the majority of the districts. Real wages for men registered upward movements only in Chitradurga (7 per cent), Dakshina Kannada (5 per cent) and marginal changes in the districts of Bellary (2 per cent), Udupi and Uttara Kannada (3 per cent each). For women, real wages declined by about 26 per cent in Tumkur and 19 per cent in Bijapur while it increased by 30 per cent in Chitradurga and 10 per cent in Hassan. This only brings out the differences in regional experiences in opportunities for the wage earning class in Karnataka.

## Levels of Living: Regional Disparities

For targeting, it is quite useful to have information on the economic profile of the population by social and occupational categories at the regional level. The previous issue of the Survey has focused on this issue at the state level by sectors. The current Chapter provides a profile by measures of levels of living across regions in Karnataka for the year 1999-2000 (Table 10.1). The four regions considered for the Indian National Sample Surveys are as follows:

- i. Coastal & Ghats: Dakshina Kannada & Uttar Kannada
- ii. Inland Eastern: Chikmagalur, Hassan, Kodagu & Shimoga
- iii. Inland Southern: Bangalore (Urban), Bangalore (Rural), Kolar, Mandya, Mysore, & Tumkur

- iv. Inland Northern: Belgaum, Bellary, Bidar, Bijapur, Chitradurga, Dharwad, Gulbarga & Raichur.

The estimates bring out the fact that, on an average rural households in the Coastal region & Ghats and Inland Eastern region are better off than those in the Inland Southern region and considerably better off than those in the Inland Northern region. On the urban front, the Inland Southern region, consisting of major cities like Bangalore and Mysore, is much better off than Coastal & Ghats and Inland Eastern in terms of average consumption levels as well as incidence of deprivation. Households in Inland Northern region (rural & urban combined) are the worst off in terms of average consumption, average cereal consumption, calorie intake and incidence of deprivation.

**Table 10.1**  
**Levels of Living and Poverty across Regions: Karnataka (1999/2000)**

Region	Average per capita consumption (Rs / month)	Average cereal consumption (kg / month)	Average Calorie intake (Kcals / day)	Percentage poor population
<i>Rural</i>				
Coastal & Ghats	645.39	11.95	2195.3	3.85
Inland Eastern	595.26	11.46	2066.2	3.35
Inland Southern	545.34	11.89	2046.8	10.73
Inland Northern	431.12	11.30	1984.3	25.14
Total	499.44	11.53	2028.8	16.90
<i>Urban</i>				
Coastal & Ghats	781.04	9.82	1951.6	33.80
Inland Eastern	753.31	11.81	2170.7	22.50
Inland Southern	1106.31	10.09	2097.0	11.92
Inland Northern	673.42	10.18	1965.1	42.08
Total	910.68	10.21	2045.8	24.60
<i>Combined</i>				
Coastal & Ghats	677.73	11.44	2136.8	11.04
Inland Eastern	624.20	11.53	2085.3	6.85
Inland Southern	780.23	11.13	2067.8	11.23
Inland Northern	480.66	11.07	1980.4	28.59
State Total	614.30	11.17	2033.6	19.04

### Notes:

1. ST = Scheduled Tribe; SC = Scheduled Caste; OBC = Other Backward Class.
2. Cereals = Rice, wheat, jowar, bajra, maize, barley, small millets, ragi & other cereals. This estimate does not include gram & cereal substitutes.

Source: Estimates based on the National Sample Survey unit record data for the 55<sup>th</sup> Round (Central Sample).



## Quality of Life: Micro Dimension

Human development, *inter alia*, depends on access to drinking water (which may be characterized in terms of availability, proximity & quality), sanitation and hygiene. From an economic development perspective, these factors have a bearing on opportunities since they affect not only health status but also earnings in terms of opportunity cost of time.

- As per estimates for the period January – June 1998, 4.1 per cent of the rural households in Karnataka had access to drinking water within their dwelling, 14.9 per cent had outside the dwelling but within the premises, a substantial number (75.4 per cent) had outside the premises but at a distance of less than 0.2 km, 5 per cent had to travel distances in the range 0.2 to 0.5 km and a half per cent had to travel distances in the range half to one km (Table 10.2).
- The profile for urban Karnataka was different: households spent some time on collecting drinking water. While 32.6 per cent of the urban households had access to drinking water within their dwellings, 27.6 per cent had outside but within the premises. About three per cent of households had to travel distances exceeding 0.2 km. (Table 10.3).
- As regards quality of drinking water from the principal source in the rural sector, 97.2 per cent of the rural households reported it

to be satisfactory, which was the highest among the major states (Table 10.4). The corresponding estimate for urban sector too was high (96.2 per cent), next only to Haryana (96.5 per cent) (Table 10.5).

- Some important indicators of sanitation relate to access to bathroom and latrine facilities; these factors matter particularly from the gender perspective. On this score, Karnataka did relatively better than many other States in India. In 1998, the number of households with 'no bathroom' was 47.3 per cent in rural Karnataka and 27 per cent in urban Karnataka, much less than the all India estimates of (81 per cent (rural all-India) and 35.3 per cent (urban all-India) (Tables 10.6 & 10.7).
- Another major indicator of sanitation relevant in the Indian context is the availability of options and the type of latrine used. Nearly 90 per cent (88.9 per cent) of the rural households in Karnataka did not use latrine, that is, used open area as latrine: this estimate was higher than the national average (82.5 per cent). Karnataka belonged to the class of relatively poorer and backward states of Bihar (89.4 per cent), Uttar Pradesh (90.6 per cent) and Madhya Pradesh (94.5 per cent) (Table 10.8). The relative position of Karnataka with respect to the urban sector was not very different. The number (30 per cent) reporting no use of latrine exceeded the all-India average (25.5 per cent) (Table 10.9).

**Table 10.2**

**Per 1000 Distribution of Households having Specific Principal Sources of  
Drinking Water by Distance from Source:  
Rural Karnataka (January –June 1998)**

Principal Source of drinking Water	Within dwelling	Outside dwelling but within premises	Outside premises at distance					All
			< 0.2 km	0.2- 0.5 km	0.5- 1 km	1- 1.6 km	> 1.6 km	
Tap	106	178	692	23	2	-	-	1000
Tube well, hand pump	23	84	828	59	5	1	-	1000
Well	-	348	586	54	11	-	-	1000
Tank/pond reserve	-	83	894	23	-	-	-	1000
Other tank/pond	-	255	453	292	-	-	-	1000
River/canal/lake	-	-	770	172	53	-	-	1000
Spring	-	-	1000	-	-	-	-	1000
Tanker	-	-	1000	-	-	-	-	1000
Other	-	-	-	-	-	-	-	1000
All	41	149	754	50	6	0	-	1000

Source: Government of India (1999): *Drinking Water, Sanitation and Hygiene in India*, Report No. 449 (54/31/1), National Sample Survey Organisation, Department of Statistics, New Delhi, p. A-2.

**Table 10.3**

**Per 1000 Distribution of Households having Specific Principal Sources of  
Drinking Water by Distance from Source:  
Urban Karnataka (January –June 1998)**

Principal Source of drinking Water	Within dwelling	Outside dwelling but within premises	Outside premises at distance					All
			< 0.2 km	0.2- 0.5 km	0.5- 1 km	1- 1.6 km	> 1.6 km	
Tap	390	272	320	6	11	-	-	1000
Tube well, hand pump	84	68	741	33	38	26	-	1000
Well	-	706	283	-	11	-	-	1000
Tank/pond reserve	-	168	542	-	-	-	290	1000
Other tank/pond	-	-	-	-	-	-	-	1000
River/canal/lake	-	-	1000	-	-	-	-	1000
Spring	-	-	-	-	-	-	-	1000
Tanker	-	-	-	-	-	-	-	1000
Other	-	-	-	-	-	-	-	1000
All	326	276	369	8	14	3	4	1000

Source: Government of India (1999): *Drinking Water, Sanitation and Hygiene in India*, Report No. 449 (54/31/1), National Sample Survey Organisation, Department of Statistics, New Delhi, p. A-8.

**Table 10.4****Quality of Drinking Water from Principal Source across States:  
Rural Sector (January - June 1998)**

State	No of households per 1000 with drinking water							Total
	Polluted	Bad taste	Cloudy	Clean but containing excess of iron or other minerals	Other defects	Satisfactory	Not recorded	
AP	20	14	5	10	33	917	3	1000
Assam	20	26	49	204	66	622	14	1000
Bihar	18	22	34	125	22	770	9	1000
Gujarat	6	7	4	62	7	915	0	1000
Haryana	1	8	1	16	8	964	2	1000
Karnataka	3	1	10	8	6	972	-	1000
Kerala	3	11	22	11	9	943	1	1000
MP	1	4	8	25	12	948	1	1000
M'Rashtra	10	14	14	12	12	938	-	1000
Orissa	27	20	25	68	31	826	3	1000
Punjab	4	41	16	38	48	852	1	1000
Rajasthan	2	10	7	24	10	945	2	1000
TN	14	25	17	21	11	912	1	1000
UP	5	10	10	21	13	802	139	1000
WB	13	9	27	165	26	634	126	1000
All-India	11	13	17	52	19	851	37	1000

**Source:** Government of India (1999): *Drinking Water, Sanitation and Hygiene in India*, Report No. 449 (54/31/1). National Sample Survey Organisation, Department of Statistics, New Delhi, p. A-123.

Table 10.5

**Quality of Drinking Water from Principal Source across States: Urban Sector  
(January – June 1998)**

State	No of households per 1000 with drinking water							Total
	Polluted	Bad taste	Cloudy	Clean but containing excess of iron or other minerals	Other defects	Satisfactory	Not recorded	
AP	48	22	25	20	21	861	3	1000
Assam	31	65	45	197	56	604	3	1000
Bihar	40	11	48	53	16	818	13	1000
Gujarat	4	19	60	96	2	818	0	1000
Haryana	8	7	14	-	1	965	4	1000
Karnataka	7	-	15	13	2	962	1	1000
Kerala	10	15	10	3	1	960	-	1000
MP	4	2	31	5	11	945	2	1000
M'Rashtra	8	19	7	2	6	957	1	1000
Orissa	15	0	26	21	38	900	-	1000
Punjab	5	26	8	15	16	930	0	1000
Rajasthan	16	8	2	26	3	944	0	1000
TN	41	8	8	12	6	923	0	1000
UP	6	8	5	19	4	957	-	1000
WB	8	10	14	115	8	842	2	1000
All-India	19	12	18	30	10	908	3	1000

**Source:** Government of India (1999): *Drinking Water, Sanitation and Hygiene in India*, Report No. 449 (54/31/1), National Sample Survey Organisation, Department of Statistics, New Delhi, p. A-133.

Table 10.6

**Availability of Bathroom and Adequacy of Bathing Water:  
Rural Sector (January - June 1998)**

State	Number of households per 1000 with				All	Per 1000 no of hhs without enough water for a daily bath
	Bathroom attached to dwelling unit	Bathroom detached from dwelling unit	no bathroom	n.r.		
AP	40	191	769	0	1000	49
Assam	14	394	591	2	1000	23
Bihar	22	45	930	2	1000	38
Gujarat	133	166	701	0	1000	63
Haryana	137	179	683	1	1000	23
Karnataka	363	164	473	-	1000	26
Kerala	191	371	438	-	1000	57
MP	20	54	926	1	1000	21
M'Rashtra	114	82	802	1	1000	35
Orissa	5	16	979	1	1000	75
Punjab	186	267	547	-	1000	22
Rajasthan	52	75	872	0	1000	37
TN	64	126	809	2	1000	25
UP	33	66	901	0	1000	14
WB	17	78	904	1	1000	35
All-India	73	116	810	1	1000	34

**Source:** Government of India (1999): Drinking Water, Sanitation and Hygiene in India, Report No. 449 (54/31/1), National Sample Survey Organisation, Department of Statistics, New Delhi, p. A-144.

Table 10.7

**Availability of Bathroom and Adequacy of Bathing Water: Urban Sector  
(January – June 1998)**

State	Number of households per 1000 with					Per 1000 no of hhs without enough water for a daily bath
	Bathroom attached to dwelling unit	Bathroom detached from dwelling unit	no bathroom	n.r.	All	
AP	200	518	282	0	1000	38
Assam	173	692	134	1	1000	41
Bihar	264	161	571	4	1000	48
Gujarat	487	221	292	-	1000	92
Haryana	433	285	282	-	1000	62
Karnataka	531	199	270	-	1000	58
Kerala	485	384	132	-	1000	25
MP	251	350	397	2	1000	11
M'Rashtra	493	113	394	0	1000	18
Orissa	168	290	542	-	1000	72
Punjab	433	258	307	2	1000	9
Rajasthan	308	350	340	2	1000	58
TN	338	371	291	0	1000	22
UP	224	312	463	0	1000	16
WB	260	355	383	2	1000	51
All-India	347	299	353	1	1000	35

Source: Government of India (1999): Drinking Water, Sanitation and Hygiene in India, Report No. 449 (54/31/1). National Sample Survey Organisation. Department of Statistics, New Delhi, p. A-144.

Table 10.8

## Distribution of households by type of latrine used: Rural (1998)

State	Percentage of hhs using a latrine of type							All
	No latrine used	Service latrine	Septic tank	Pour flush	Sewerage system	Other	n.r.	
AP	88.5	1.1	9.3	0.6	0.1	0.4	0.0	100
Assam	24.7	19.3	5.4	6.5	13.1	30.8	0.2	100
Bihar	89.4	1.6	4.5	1.3	0.5	2.6	0.1	100
Gujarat	79.9	0.4	15.3	2.5	1.8	0.1	0.0	100
Haryana	84.5	1.0	7.6	5.1	1.3	0.4	0.0	100
Karnataka	88.9	0.3	2.6	7.7	0.2	0.3	0.0	100
Kerala	23.1	2.9	26.0	29.3	0.9	17.7	0.0	100
MP	94.5	1.1	3.4	0.8	0.0	0.1	0.0	100
M'Rashtra	85.8	1.6	11.6	0.3	0.3	0.3	0.0	100
Orissa	96.1	0.9	1.7	0.5	0.1	0.6	0.0	100
Punjab	67.9	0.9	16.8	4.2	1.3	8.9	0.0	100
Rajasthan	87.0	3.4	3.3	2.3	0.0	4.0	0.0	100
TN	88.5	0.8	7.9	0.9	0.6	1.3	0.0	100
UP	90.6	2.9	4.5	1.2	0.2	0.6	0.0	100
West Bengal	76.1	6.3	9.0	2.6	0.7	5.2	0.0	100
India	82.5	2.7	7.5	2.9	0.8	3.5	0.0	100

Source: Government of India (1999): Drinking Water, Sanitation and Hygiene in India. Report No. 449 (54/31/1). National Sample Survey Organisation, Department of Statistics, New Delhi, p. 40.

Table 10.9

## Distribution of households by type of latrine used: Urban (1998)

State	Percentage of hhs using a latrine of type							All
	No latrine used	Service latrine	Septic tank	Pour flush	Sewerage system	Other	n.r.	
AP	30.8	1.2	42.9	4.6	17.9	2.4	0.1	100
Assam	2.0	20.1	61.1	3.3	1.0	12.5	0.0	100
Bihar	45.3	5.2	45.2	3.6	0.2	0.3	0.2	100
Gujarat	21.1	1.8	33.8	7.2	35.8	0.4	0.0	100
Haryana	32.9	9.7	7.5	16.5	32.3	1.1	0.0	100
Karnataka	30.0	1.8	22.0	18.1	27.4	0.7	0.0	100
Kerala	5.1	3.6	48.8	25.5	7.8	9.3	0.0	100
MP	45.2	6.2	40.3	4.9	3.5	0.0	0.0	100
M'Rashtra	15.8	1.6	30.3	4.6	47.4	0.3	0.0	100
Orissa	35.8	7.7	50.5	3.4	0.8	1.7	0.0	100
Punjab	14.8	1.3	23.4	6.5	50.3	3.7	0.0	100
Rajasthan	25.5	5.2	33.3	19.3	7.2	9.6	0.0	100
TN	32.5	3.0	33.8	6.5	22.3	1.8	0.0	100
UP	28.2	17.7	32.2	10.7	11.0	0.1	0.0	100
West Bengal	15.2	5.1	55.8	7.2	11.0	5.8	0.0	100
India	25.5	5.9	35.2	8.4	22.5	2.5	0.0	100

Source: Government of India (1999): Drinking Water, Sanitation and Hygiene in India, Report No. 449 (54/31/1), National Sample Survey Organisation, Department of Statistics, New Delhi, p. 40.

### Policy Response:

#### A. Opportunities for living:

The Government's policy response to alleviate deprivation has been on several fronts. Two such schemes are concerned with poverty alleviation by (i) providing productive assets and inputs like livestock and pump sets (Integrated Rural Development Project (IRDP)); and (ii) employment generation (Public Works Programme). The former is targeted to households belonging to Scheduled Castes, Scheduled Tribes, agricultural labour, marginal labour and bonded labour families. The employment programmes are designed to be self-targeted by fixing wages such that only poor

households will participate. Therefore, given the current emphasis on targeting only the poor and cost-efficiency of programmes, it would be worthwhile to examine the distributional profile of the benefits of these welfare programmes from different perspectives.

Tables 10.10 to 10.13 provide estimates of distribution of beneficiaries of asset providing and employment generating programmes across expenditure classes, land possessed classes, type of households and social groups in rural Karnataka and all-India. The estimates reveal the following:

- The programmes are not at all well targeted; the beneficiary households are spread



across all expenditure classes. This is a profile common to both Karnataka and rest of India.

- Broadly speaking, the asset creating programmes in rural Karnataka as well as all-India were better targeted as the percentage numbers of beneficiary of households in the poorer expenditure classes were higher than those for higher expenditure classes.(Table 10.10).
- Employment generation programmes in rural Karnataka, contrary to expectations, were not well targeted but for the fact that the percentage number of beneficiary households was almost the highest for the poorest expenditure class. In general, the percentage number of beneficiary households was higher among the middle expenditure groups than that among the rest in rural Karnataka (Tale 10.10).
- The profile for the distribution of beneficiaries across land-possessed classes is not very encouraging. In Karnataka as well as all-India, the percentage number of IRDP beneficiary households was higher for land holding households than that for the landless. Distributional profile of household beneficiaries of wage employment

programmes across land holding classes was also no better than that of IRDP programmes; in rural Karnataka the percentage number of beneficiaries in the largest landholding class exceeded that in the landless group (Table 10.11).

- Asset providing programmes benefited the self-employed in agriculture and other labour households proportionately more than other household types in both rural Karnataka and all-India. Employment generation programmes benefited the needy labour households more than other type of household in Karnataka as well as all-India; but the incidence was relatively less in Karnataka than in India as a whole (Table 10.12).
- As regards the spread across social groups in Karnataka, asset-creating programme benefited the Scheduled Castes relatively more than other household groups, which in turn was more than that for Scheduled Tribes. However, the all-India profile was progressive in that the programme benefited the SC and ST categories more than the general population (Table 10.13). The employment programmes in rural Karnataka benefited the ST households proportionately more than other social groups and the SC households benefited the least. (Table 10.13).

**Table 10.10**  
**Distribution of Beneficiaries of Welfare Programmes across Expenditure Classes: 1999-2000**

Expenditure Class	Per 1000 number of hhs												All
	000-225	225-255	255-300	300-340	340-380	380-420	420-470	470-525	525-615	615-775	775-950	950- more	
Receiving IRDP assistance during the last 5 years													
Karnataka	94	103	125	72	32	63	110	36	52	31	45	35	61
All-India	57	62	53	53	48	52	51	52	53	49	44	50	52
Participating in Public Works Programmes during the last 365 days													
Karnataka	27	0	7	12	28	11	18	3	9	5	15	10	12
All-India	8	9	19	10	20	13	16	17	18	9	19	18	15

**Note:** Rural poverty lines: Rs 309.59 (Karnataka) & Rs 327.56 (All-India).

**Source:** Government of India (2001): "IRDP Assistance and Participation in Public Works 1999-2000". Report No. 467(55/1.0/8). National Sample Survey Organisation, Ministry of Statistics and Programme Implementation, New Delhi

**Table 10.11****Distribution of Beneficiaries of Welfare Programmes across Land Possessed Classes:  
July 1993- June 1994**

Land possessed class	Per 1000 no. of hhs						All
	<0.01	0.01-0.40	0.41-1.00	1.01-2.00	2.02-4.00	>4.01	
Receiving IRDP assistance during the last 5 years							
Karnataka	16	53	57	85	58	102	61
All-India	43	50	54	59	48	56	52
Participating in Public Works Programmes during the last 365 days							
Karnataka	17	12	11	13	5	19	12
All-India	28	29	32	25	20	22	29

Source: Government of India (2001): "IRDP Assistance and Participation in Public Works 1999-2000", Report No. 467(55/1.0/8), National Sample Survey Organisation, Ministry of Statistics and Programme Implementation, New Delhi.

**Table 10.12****Distribution of Beneficiaries of Welfare Programmes across Type of Households:  
July 1993- June 1994**

Household type	Per 1000 no. of hhs					All
	Self-employed in non-agriculture	Agri. labour	Other labour	Self-employed in agriculture	Others	
Receiving IRDP assistance during the last 5 years						
Karnataka	51	55	75	74	46	61
All-India	48	54	61	54	39	52
Participating in Public Works Programmes during the last 365 days						
Karnataka	10	11	23	10	14	12
All-India	25	33	50	22	23	29

Source: Government of India (2001): "IRDP Assistance and Participation in Public Works 1999-2000", Report No. 467(55/1.0/8), National Sample Survey Organisation, Ministry of Statistics and Programme Implementation, New Delhi.

**Table 10.13****Distribution of Beneficiaries of Welfare Programmes across Household Groups 1999-2000**

Household group	Per 1000 number of hhs			
	ST	SC	Others	All
Receiving IRDP assistance during the last 5 years				
Karnataka	41	75	60	61
All-India	73	61	45	52
Participating in Public Works Programmes during the last 365 days				
Karnataka	16	10	12	12
All-India	51	32	24	29

Source: Government of India (2001): "IRDP Assistance and Participation in Public Works 1999-2000", Report No. 467/55/1.0/8), National Sample Survey Organisation, Ministry of Statistics and Programme Implementation, New Delhi.

## B. Food Security

To provide food security and ensure availability of essential commodities at subsidized prices, particularly to the poorer section of the society as well as promoting and protecting the welfare of the consumer. The following system has been evolved.

- a) **AAV (Anthyodaya Anna Yojana) Cards** : AAV (Anthyodaya Anna Yojana) cards are issued to the poorest of the poor families both in Rural and Urban areas. Cards have been issued to 479700 identified families under this scheme. As per the directions of the Central Government 2,40,000 additional cards have been issued in the 2nd phase and further identification of 2,30,300 families in the 3rd phase is under progress.
- b) **Yellow cards** : Yellow cards are issued to families in Rural areas with an annual income of Rs. 12,000/- and below and in urban Informal Rationing (IR) areas with an annual income of Rs. 17,000/- below and to the persons living in slums.

## C. Social security

There are several social security programmes for the destitute, disabled and the elderly.

- Financial assistance of Rs.125 per month is provided to the disabled. In 2004-05 (up to September 2004) Rs.27.93 crores was distributed to 3.52 lakh beneficiaries.
- Old age pension of Rs.100 per month is paid to elderly persons aged 65 years and above and who are without any means of support. In 2004-05 (up to the end of September 2004) Rs 28.49 crores was distributed to 4.66 lakh persons.

- Rs.100 per month is paid to destitute widows. In 2004-05 (up to September 2004), Rs.38.66 crores was distributed to 6.13 lakh beneficiaries.

Schemewise expenditure incurred and the number of beneficiaries covered are given in Appendix 9.16

### Distribution of Sarees and dhotis:

A scheme for providing sarees and dhotis at subsidized rates to green card holders is being implemented since October 2nd 1985. The beneficiaries are landless agricultural labourers, village artisans, small and marginal farmers, old age and widow pensioners and plantation workers. The programme is also extended to families who are living in slums. In 2004-05 (up to December 2004) Rs. 2.13 crores have been allocated to distribute 2.31 lakhs sarees and dhoties.

### Maternity allowance

Under the National Maternity Benefit Scheme, a lumpsum amount of Rs.500 is payable in the duration of 2-8 weeks before delivery for the first and second child for three months covering pre natal and post natal period. The scheme is in operation from August, 1998. Rs.1.75 crores were spent and 34 thousand beneficiaries were covered during 2003-04. During the current year, as at the end of November 2004, Rs.0.68 crores have been programmed to be spent covering 15 thousand beneficiaries.

### Health:

#### Yeshasvini:

A health insurance programme for farmer cooperators called 'Yeshasvini', was introduced in June 2003. Members of farm cooperative societies can opt for the scheme by paying a fee of Rs 60 per annum. The policy provides for treatment of 1600

types of surgical treatments in 137 different hospitals identified in the State.

During 2003-04, 16 lakh members enrolled which increased to 20 lakh during 2004-05. Till 9th January 2005, 64,311 members have availed of the benefits under out-patient treatment facilities and 17,149 members have benefited from surgical treatment worth Rs 21.16 crore.

### Women's Empowerment: ✓

The State has laid emphasis on promoting female participation in the development process. Towards this end, it has initiated measures to empower women through education and vocational training. The preceding three surveys have documented the progress made by the State in this respect.

Among the different measures, the 'Stree Shakti' programme initiated in the year 2000 has had a visible impact on rural women in terms of social mobilisation, economic development and gender sensitization.

- This is a programme targeted to women belonging to poor/landless agricultural labour/SC/ST households or families with alcoholics, drug addicts or physically handicapped persons.
- The programme has set up women Self Help Groups (SHG) through a network of 40,300 Anganwadi centers in the State. The scheme has been implemented in three phases. The initial phase focused on providing an orientation about the scheme to field functionaries and SHG members. Phase II focused on imparting training on subjects like Gender, Communication Skills, Leadership qualities and book keeping to about 11 lakh members of SHGs and 40,000 aanganwadi workers. Till date, 67,093 SHGs have received training in book

keeping, 58,046 SHGs in credit management and 45,177 in social issues.

- The Department of Women and Child Development has provided an assistance of Rs 38.18 crore as revolving fund for 76,355 SHGs. In addition, the Department of Rural Development and Panchayat Raj has granted about Rs 5.69 crore under the Swarnjayanti Gram Swarozgar Yojana to 7,634 SHGs.
- Till March 2004, 44,609 Stree Shakti Groups have taken up the following income generating activities: Mid day meals programme, dairying, poultry farming, manufacture of readymade garments, petty shops, manufacture of organic manure, mat weaving, pickles, papads and condiments etc.

The "Santhwana" programme initiated in 2001-2002 to rehabilitate women victims of atrocities like dowry, rape, sexual harassment and domestic violence provides for legal assistance, financial relief, temporary shelter and training to become self reliant. The scheme is implemented in all the 27 districts and 18 select talukas. During 2003-04, the Government incurred an expenditure of about Rs 50 lakh on 5466 beneficiaries.

Karnataka is a pioneer in introducing schemes to ensure gender justice and welfare. The Department of Women and Child Development initiated a scheme called Karnataka Mahila Abhivrudhi Yojane (KMAY) during 1995-96 to ensure gender equality and involve women in the development process. The scheme stipulates allocation of 1/3rd of resources for women in individual beneficiary oriented schemes and labor intensive programmes of different departments of the Government. In 2003 the Government set up the KMAY cell to monitor the programme. So far 25 departments have identified 220 schemes; out of the total budget of Rs 1,756.70 crores, an estimated

Rs 905.38 crores was allocated from women during 2004-05.

Karnataka's female sex ratio has shown an upward trend from the 1991 census where there were 960 females to 1000 males. In the 2001 census that number has increased to 965 females to 1000 males. The sex ratio has however declined in 2 districts: Bagalkot and Bidar. Three districts have favourable female sex ratios: Dakshina Kannada, Udupi and Hassan (more than 1000 females per 1000 males). By contrast Bangalore (Urban) has the lowest number of females (908) to males. Unfortunately, these gains are offset by alarming trends in the child ratio (0-6 years) where the number of female children has declined from 960 to 1000 male children in 1991 to 946 to 1000 in 2001. This trend is evident in all districts except Chamrajnagar, Haveri and Kodagu. Belgaum has the lowest number of girls children (921). There is strong indication that Karnataka may manifest a drastic reduction in the female population in the next census as has happened in North-west India unless policy steps are initiated to stop this trend in the state. ✓

### **Child Development:**

The Government has taken up measures to safeguard children against neglect, abuse and exploitation and promote their development by facilitating their participation in different dimensions of social life. Integrated Child Development Services (ICDS) is one such major initiative. Started in 1975 as a pilot project in T. Narasipura in Mysore district with 100 anganwadi centres, it has expanded to reach all the taluks in the state with a network of 185 ICDS projects. The programme focuses on pregnant women, nursing mothers and children below six years. Its main objectives are:

- Promote nutritional and health status of children in the age group 0-6 year

- Facilitate psychological, physical and social development of the child
- Reduce the incidence of mortality, morbidity, malnutrition and school drop-out.
- Co-ordinate policy implementations across departments towards child development; and
- Create capability among women to take care of the normal health and nutritional needs of children through nutrition and health education.

ICDS has proved to be an effective programme in promoting child survival and development. Infant mortality rate in ICDS areas has declined from 120/1000 in 1975 to 58/1000 in 2000. There has been a perceptible favourable impact on child malnutrition and school drop out rate too.

### **Independent Evaluation Initiative:**

The Independent Evaluation Initiative of the Government has gained momentum. During 2004-05, evaluation of nine major schemes have been completed, of which the Department of Rural Development & Panchayat Raj and that of Water Resources accounted for 2 each, and the Departments of (i) Agriculture & Horticulture; (ii) Social Welfare; (iii) Information, Tourism & Youth Services; (iv) Water Resources; and (v) Commerce & Industries accounted for one each.

The Evaluation Co-ordination Committee has recommended policy action with respect to the following five important schemes: (i) Forestry works (Department of Forest); (ii) Food and fodder development (Animal Husbandry); (iii) Bonus to cocoons of Mysore Seed Area (Sericulture); (iv) Manebelaku and Udyogini (Women & Child Development); and (v) Women's Health Care (Health & Family Welfare).

## **Policy Imperatives:**

### **Targeting welfare programmes:**

The statistical profile on the distribution of beneficiaries across different measures of economic status presented in a preceding section clearly brings out the need to improve targeting of two major categories of safety nets, namely, asset creating and employment generating programmes. There is thus scope for augmenting the cost-effectiveness of these programmes by minimizing the errors of exclusion (of the poor) as well as inclusion (of the non-poor).

## **Sanitation:**

This is an area where Karnataka fares poorly among the major states of the Indian Union.

The percentage of number of rural households having no access to latrines is one of the highest for rural Karnataka. This is a factor having adverse implications for the health status of the population. Hence, this is an issue needs considerable policy attention from the perspective of human development.

ಅನುಬಂಧ - ವಿವರವಾದ ಅಂಕಿ ಅಂಶಗಳ ಕೋಷ್ಠಕಗಳು

**APPENDICES - STATISTICAL STATEMENTS**

ಅನುಬಂಧ 1.1  
APPENDIX 1.1

ಕರ್ನಾಟಕ ಅಂಕಿ ಅಂಶಗಳ ನೋಟ  
KARNATAKA AT A GLANCE

ವಿವರ	1960-61	1970-71	1980-81	1990-91	2000-01	ITEM
ಭೌಗೋಳಿಕ ವಿಸ್ತೀರ್ಣ (000 ಚ.ಕಿ)	192	192	192	192	192	Geographical Area (000 Sq.Km)
ಆಡಳಿತ ರಚನೆ						Administrative Setup
ಕಂದಾಯ ವಿಭಾಗಗಳು	4	4	4	4	4	Revenue Divisions
ಜಿಲ್ಲೆಗಳು	19	19	19	20	27	Districts
ತಾಲ್ಲೂಕುಗಳು	175	175	175	175	176	Taluks
ಜನವಸತಿ ಇರುವ ಗ್ರಾಮಗಳು	26377	26826	27028	27066	27481	Inhabited Villages
ಜನವಸತಿ ಇಲ್ಲದಿರುವ ಗ್ರಾಮಗಳು	2972	2707	2362	2127	1925	Uninhabited Villages
ಪಟ್ಟಣಗಳು	231	245	281	306	270	Towns
ಜನಸಂಖ್ಯೆ - ಜನಗಣತಿ ಮೇರೆಗೆ (000 ಗಳಲ್ಲಿ)	(1961)	(1971)	(1981)	(1991)	(2001) Final	Population as per Census (in 000s)
ಒಟ್ಟು	23587	29299	37136	44977	52851	Total -"
ಗಂಡಸರು	12041	14972	18923	22952	26899	Males -"
ಹೆಂಗಸರು	11546	14327	18213	22025	25952	Females -"
ಗ್ರಾಮೀಣ	18320	22177	26406	31069	34889	Rural -"
ನಗರ	5267	7122	10730	13908	17962	Urban -"
ಪರಿಶಿಷ್ಟ ಜಾತಿ	3117	3850	5595	7369	8564	Scheduled Caste
ಪರಿಶಿಷ್ಟ ಪಂಗಡ	192	231	1825	1916	3464	Scheduled Tribes
ಜನಸಾಂದ್ರತೆ (ಪ್ರತಿ ಚ.ಕಿ.)	123	153	194	235	275	Density of Population (per Sq.Km)
ಸಾಕ್ಷರತೆ ಪ್ರಮಾಣ	29.80 *	36.83 *	46.21 **	56.04 **	67.04 **	Literacy Rate (Percentage)
ಲೈಂಗಿಕ ಪ್ರಮಾಣ (ಪ್ರತಿ 000 ಗಂಡಸರಿಗೆ ಹೆಂಗಸರ ಸಂಖ್ಯೆ)	959	957	963	960	964	Sex Ratio (Females per 000 males)
ಒಟ್ಟು ಜನಸಂಖ್ಯೆಯಲ್ಲಿ ಶೇಕಡಾವಾರು ನಗರ ಜನಸಂಖ್ಯೆ	22.3	24.3	28.9	30.9	33.99	Percentage of Urban Population to Total Population

(ಮುಂದುವರಿದಿದೆ)

(Contd.....)

5 ವರ್ಷ ಹಾಗೂ ಮೇಲ್ಪಟ್ಟ ಜನಸಂಖ್ಯೆ

\* Population aged 5 years and above

7 ವರ್ಷ ಹಾಗೂ ಮೇಲ್ಪಟ್ಟ ಜನಸಂಖ್ಯೆ

\*\* Population aged 7 years and above



## ಅನುಬಂಧ 1.1 (ಮುಂದುವರಿದಿದೆ)

## APPENDIX 1.1 (Contd.)

ಕರ್ನಾಟಕ ಅಂಕಿ ಅಂಶಗಳ ನೋಟ  
KARNATAKA AT A GLANCE

ವಿವರ	1960-61	1970-71	1980-81	1990-91	2002-03 (QE)	2002-03	ITEM
ರಾಜ್ಯದಾಯ - ಪ್ರಸ್ತುತ ಬೆಲೆಗಳಲ್ಲಿ							State Income - at Current Prices
ರಾಜ್ಯದಾಯ - (ಕೋಟಿ ರೂ.ಗಳಲ್ಲಿ)	751	2016	5587	20551	106980	118329	State Income (Rs.Crores)
ಪ್ರಾಥಮಿಕ ವಲಯ - (ಕೋಟಿ ರೂ.ಗಳಲ್ಲಿ)	432	1063	2573	7626	24146	23544	Primary Sector (Rs.crores)
ದ್ವಿತೀಯ ವಲಯ - (ಕೋಟಿ ರೂ.ಗಳಲ್ಲಿ)	122	418	1160	4734	26201	29795	Secondary Sector (Rs.crores)
ತೃತೀಯ ವಲಯ - (ಕೋಟಿ ರೂ.ಗಳಲ್ಲಿ)	197	535	1854	8191	56633	64990	Tertiary Sector (Rs.crores)
ತಲಾದಾಯ - (ರೂ.ಗಳಲ್ಲಿ)	321	696	1520	4598	19865	21696	Percapita Income (Rs.)
ಕೃಷಿ (ಮೀಟರ್ 000 ಹೆ.)	1960-61	1970-71	1980-81	1990-91	2001-02	2002-03	Agriculture (Area in 000 ha.)
ಬಿತ್ತನೆಯಾದ ನಿವ್ವಳ ಪ್ರದೇಶ	10238	10248	9899	10381	10031	9838	Net Area Sown
ಬೆಳೆಯಾದ ಒಟ್ಟು ಪ್ರದೇಶ	10588	10887	10660	11759	11670	11532	Gross Cropped Area
ಒಟ್ಟು ನೀರಾವರಿ ಪ್ರದೇಶ	976	1584	1676	2598	3089	2841	Gross Irrigated Area
ಒಟ್ಟು ನೀರಾವರಿ ಪ್ರದೇಶಕ್ಕೆ ಒಟ್ಟು ಬೆಳೆಯಾದ ಶೇಕಡೆ ಪ್ರಮಾಣ	9.22	14.55	15.72	22.09	26.47	24.06	Percentage of gross irrigated area to gross cropped area
ಪ್ರಮುಖ ಬೆಳೆಗಳ ಮೀಟರ್ (000 ಹೆ.)	1960-61	1970-71	1980-81	1990-91	2000-01	2002-03	Area under Principal Crops (in 000 ha)
ಅಕ್ಕಿ	1028	1170	1114	1173	1483	1155	Rice
ಗೋಧಿ	324	343	322	198	266	247	Wheat
ಜೋಳ	2969	2224	1991	2155	1782	1786	Jowar
ಸಜ್ಜೆ	500	562	564	425	462	305	Bajra
ಒಟ್ಟು ಏಕದಳ ಧಾನ್ಯಗಳು	6273	5971	5573	5415	5686	4964	All cereals
ಒಟ್ಟು ದ್ವಿದಳ ಧಾನ್ಯಗಳು	1306	1444	1531	1621	2047	2061	All Pulses
ಒಟ್ಟು ಆಹಾರ ಧಾನ್ಯಗಳು	7579	7416	7104	7036	7804	6963	All foodgrains
ಕಬ್ಬು	72	104	154	272	417	383	Sugarcane
ಹತ್ತಿ	984	1142	1012	596	552	393	Cotton
ನೆಲಗಡಲೆ	915	1027	790	1212	1063	844	Groundnut
ಪ್ರಮುಖ ಬೆಳೆಗಳ ಉತ್ಪನ್ನ (000 ಟನ್ನುಗಳಲ್ಲಿ)	1960-61	1970-71	1980-81	1990-91	2000-01	2002-03	Production of Principal Crops (in 000 tonnes)
ಅಕ್ಕಿ	1328	2000	2258	2428	3847	2390	Rice
ಗೋಧಿ	77	130	174	123	250	148	Wheat
ಜೋಳ	1154	1565	1506	1282	1547	1225	Jowar
ಸಜ್ಜೆ	129	211	192	203	342	120	Bajra
ಒಟ್ಟು ಏಕದಳ ಧಾನ್ಯಗಳು	3578	5235	5714	5705	9956	5971	All Cereals
ಒಟ್ಟು ದ್ವಿದಳ ಧಾನ್ಯಗಳು	352	511	488	539	956	694	All Pulses
ಒಟ್ಟು ಆಹಾರ ಧಾನ್ಯಗಳು	3930	5746	6202	6244	10960	8664	All foodgrains
ಕಬ್ಬು	5184	8106	12127	20750	42924	32485	Sugarcane
ಹತ್ತಿ	382	570	597	640	855	330	Cotton
ನೆಲಗಡಲೆ	448	780	475	816	1081	539	Groundnut

(ಮುಂದುವರಿದಿದೆ)

(Contd.....)

ಅನುಬಂಧ 1.2

## APPENDIX 1-2

ಸಾಮಾನ್ಯ ವಿವರಣೆ - ಕರ್ನಾಟಕ ಭಾರತ ಹೋಲಿಕೆ

## GENERAL PARTICULARS - KARNATAKA COMPARED WITH INDIA

ವಿವರ	ಘಟಕ	ಕರ್ನಾಟಕ Karnataka	ಭಾರತ India	ಶೇಕಡಾವಾರು ಭಾರತಕ್ಕೆ ಹೋಲಿಕೆ Comparison with India (Percentage)	Unit	Item
ಒಟ್ಟು ಜನಸಂಖ್ಯೆ	ಸಾವಿರಗಳಲ್ಲಿ	52851	1028737	5.14	In Thousand	Total Population
ಗಂಡಸರು	ಸಾವಿರಗಳಲ್ಲಿ	26899	532157	5.05	In Thousand	Males
ಹೆಂಗಸರ	ಸಾವಿರಗಳಲ್ಲಿ	25952	496454	5.23	In Thousand	Females
ಗ್ರಾಮೀಣ ಜನಸಂಖ್ಯೆ	ಸಾವಿರಗಳಲ್ಲಿ	34889	742617	4.70	In Thousand	Rural Population
ಒಟ್ಟು ಜನಸಂಖ್ಯೆಯಲ್ಲಿ ಶೇಕಡಾವಾರು ಗ್ರಾಮೀಣ ಜನಸಂಖ್ಯೆ	ಶೇಕಡಾ	66.02	72.18	-	Percent	Percentage of Rural Population to total Population
ನಗರ ಜನಸಂಖ್ಯೆ	ಸಾವಿರಗಳಲ್ಲಿ	17962	286119	6.27	In Thousand	Urban Population
ಒಟ್ಟು ಜನಸಂಖ್ಯೆಯಲ್ಲಿ ಶೇಕಡಾವಾರು ನಗರ ಜನಸಂಖ್ಯೆ	ಶೇಕಡಾ	33.98	27.82	-	Percent	Percentage of Urban Population to total population
ಲೈಂಗಿಕ ಪ್ರಮಾಣ	ಪ್ರತಿ 1000 ಗಂಡಸರಿಗೆ ಹೆಂಗಸರ ಸಂಖ್ಯೆ	964	933	-	Females 1000 Males	Sex Ratio
ಬೆಳವಣಿಗೆ ಪ್ರಮಾಣ 1991-2001	ಶೇಕಡಾ	17.25	21.34	-	Percent	Percentage growth of Population - 1991-2001
ಸಾಕ್ಷರತೆ	ಶೇಕಡಾ	67.04	65.49	-	Percent	Literacy Rate
ಪ.ಜಾ./ ಪ.ವರ್ಗಗಳ ಜನಸಂಖ್ಯೆ	ಸಾವಿರಗಳಲ್ಲಿ	12028	250962	4.79	In Thousand	Population of SC/ST
ಒಟ್ಟು ಕೆಲಸಗಾರರು	ಸಾವಿರಗಳಲ್ಲಿ	23535	402235	5.85	In Thousand	Total Workers
ಭೌಗೋಳಿಕ ವಿಸ್ತೀರ್ಣ	ಲಕ್ಷ ಚ. ಕಿ.ಮಿ.	1.92	30.65	6.26	Lakh Sq.Kms	Geographical Area
ಬಿತ್ತನೆ ಮಾಡಿದ ನಿವೃತ್ತ ಪ್ರದೇಶ (2000-01)	ಲಕ್ಷ ಹೆ.	104	1411	7.37	Lakh ha.	Net Area sown (2000-01)
ಬೆಳೆಯಾದ ಒಟ್ಟು ಪ್ರದೇಶ (2000-01)	ಲಕ್ಷ ಹೆ.	123	1879	6.54	Lakh ha.	Gross Cropped Area (2000-01)
ಒಟ್ಟು ನೀರಾವರಿ ಪ್ರದೇಶ (2000-01)	ಲಕ್ಷ ಹೆ.	33	751	4.39	Lakh ha.	Gross Irrigated Area (2000-01)

(ಮುಂದುವರೆದಿದೆ)

(Contd..... )

ಅನುಬಂಧ 1.2 (ಮುಂದುವರಿದಿದೆ)

## APPENDIX 1-2 (Contd.)

ಸಾಮಾನ್ಯ ವಿವರಣೆ - ಕರ್ನಾಟಕ ಭಾರತ ಹೋಲಿಕೆ

## GENERAL PARTICULARS - KARNATAKA COMPARED WITH INDIA

ವಿವರ	ಘಟಕ	ಕರ್ನಾಟಕ Karnataka	ಭಾರತ India	ಶೇಕಡಾವಾರು ಭಾರತಕ್ಕೆ ಹೋಲಿಕೆ Comparison with India (Percentage)	Unit	Item
ಒಟ್ಟು ನೀರಾವರಿ ಪ್ರದೇಶಕ್ಕೆ ಒಟ್ಟು ಬೆಳೆಯಾದ ಶೇಕಡಾ ಪ್ರಮಾಣ	ಶೇಕಡಾ	26.63	39.98	-	Percent	Percentage of Gross irrigated Area to Gross Cropped Area
ಪ್ರಮುಖ ಬೆಳೆಗಳ ವಿಸ್ತೀರ್ಣ (2002-03)						Area under principal Crops (2002-03)
ಅಕ್ಕಿ	ದಶ ಲಕ್ಷ ಹೆ.	1.15	40.28	2.86	Mln ha	Rice
ಮುಸುಕಿನ ಜೋಳ	ದಶ ಲಕ್ಷ ಹೆ.	0.65	6.29	10.34	Mln ha	Maize
ಜೋಳ	ದಶ ಲಕ್ಷ ಹೆ.	1.78	9.20	19.35	Mln ha	Jowar
ಗೋಧಿ	ದಶ ಲಕ್ಷ ಹೆ.	0.25	24.86	1.01	Mln ha	Wheat
ಸಜ್ಜೆ	ದಶ ಲಕ್ಷ ಹೆ.	0.31	7.60	4.08	Mln ha	Bajra
ಒಟ್ಟು ಏಕದಳ ಧಾನ್ಯಗಳು	ದಶ ಲಕ್ಷ ಹೆ.	4.96	91.44	4.16	Mln ha	All Cereals
ಒಟ್ಟು ಆಹಾರ ಧಾನ್ಯಗಳು	ದಶ ಲಕ್ಷ ಹೆ.	7.04	111.50	6.32	Mln ha	All Food Grains
ಕಬ್ಬು	ದಶ ಲಕ್ಷ ಹೆ.	0.39	4.36	8.94	Mln ha	Sugarcane
ಹತ್ತಿ	ದಶ ಲಕ್ಷ ಹೆ.	0.39	7.67	5.08	Mln ha	Cotton
ನೆಲಗಡಲೆ	ದಶ ಲಕ್ಷ ಹೆ.	0.84	5.95	14.12	Mln ha	Groundnut
ಒಟ್ಟು ಜಾನುವಾರುಗಳು (1997)	ಸಾವಿರಗಳಲ್ಲಿ	30688	452447	6.78	In Thousand	Total Livestock (1997)
ಟ್ರ್ಯಾಕ್ಟರ್‌ಗಳು (1992)	(000 ಗಳಲ್ಲಿ)	397	12218	3.25	(000 Nos)	Tractors (1992)
ಕೃಷಿ ಉದ್ದೇಶಕ್ಕಾಗಿ ಡೀಸೆಲ್ ಇಂಜಿನ್ ಯುಕ್ತ ಪಂಪುಗಳು (1992)	(000 ಗಳಲ್ಲಿ)	1227	45774	2.68	(000 Nos)	Diesel Engines with Pumps for irrigation Purpose (1992)
ಅರಣ್ಯ ಪ್ರದೇಶ (1999)	(ಚ.ಕಿ.ಮೀ.)	36991	675538	5.48	Sq. Kms	Forest Area (1999)
ಕಾರ್ಯನಿರತ ಕಾರ್ಖಾನೆಗಳು (2001-02)	(ಸಂಖ್ಯೆ)	6605	121460	5.44	No	Working factories (2001-02)
ಸರಾಸರಿ ದೈನಿಕ ಉದ್ಯೋಗ (2001-02)	ಸಾವಿರಗಳಲ್ಲಿ	405	6391	6.34	In thousand	Average daily Employment (2001-02)
ಒಟ್ಟು ವಿದ್ಯುಚ್ಛಕ್ತಿ ಉತ್ಪಾದನೆ (2002-03)	ಗಿ.ಗಾ.ವ್ಯಾಟ್ ಅವರೆಸ್	21011	532693	3.94	G.W.H	Total electricity Generation (2002-03)
ಒಟ್ಟು ವಿದ್ಯುಚ್ಛಕ್ತಿ ಬಳಕೆ (2002-03)	ಗಿ.ಗಾ.ವ್ಯಾಟ್ ಅವರೆಸ್	21698	339598	6.39	G.W.H	Total electricity consumption (2002-03)
ವಿದ್ಯುಚ್ಛಕ್ತಿಯ ಕೈಗಾರಿಕಾ ಬಳಕೆ (2002-03)	ಗಿ.ಗಾ.ವ್ಯಾಟ್ ಅವರೆಸ್	6505	114959	5.66	G.W.H	Industrial consumption of electricity (2002-03)
ಬ್ಯಾಂಕ್ ಕಚೇರಿಗಳು 2004	(ಸಂಖ್ಯೆ)	4834	66970	7.22	No	Banking Offices 2004

(ಮುಂದುವರಿದಿದೆ)

(Contd.....)

## ಅನುಬಂಧ 1.2 (ಮುಗಿದಿದೆ)

## APPENDIX 1-2 (Concl.d.)

ಸಾಮಾನ್ಯ ವಿವರಣೆ - ಕರ್ನಾಟಕ ಭಾರತ ಹೋಲಿಕೆ

## GENERAL PARTICULARS - KARNATAKA COMPARED WITH INDIA

ವಿವರ	ಘಟಕ	ಕರ್ನಾಟಕ Karnataka	ಭಾರತ India	ಭೇದವಿಲ್ಲದ ಭಾರತಕ್ಕೆ ಹೋಲಿಕೆ Comparison with India (Percentage)	Unit	Item
ರಾಜ್ಯ/ರಾಷ್ಟ್ರದ ಆದಾಯ						State / National Income
ಪ್ರಸ್ತುತ ಬೆಲೆಗಳಲ್ಲಿ (2003-04)*	ರೂ.ಕೋಟಿಗಳಲ್ಲಿ	118329	2266148	5.22	Rs.Crores	Income at Current Prices
ತಲಾಡಾಯ - ಪ್ರಸ್ತುತ ಬೆಲೆಗಳಲ್ಲಿ (2003-04)*	ರೂ.ಗಳಲ್ಲಿ	21696	20989	-	Rupees	Percapita Income at Current Prices
ಒಟ್ಟು ಆದಾಯ- ಪ್ರಸ್ತುತ ಬೆಲೆಗಳಲ್ಲಿ (2003-04)*	ರೂ.ಕೋಟಿಗಳಲ್ಲಿ	132498	2519785	5.11	Rs.Crores	Gross domestic product at factor cost

\* Quick estimates

## ಅನುಬಂಧ 13

## APPENDIX 1-3

ರಾಷ್ಟ್ರದ ವಿವಿಧ ರಾಜ್ಯಗಳಲ್ಲಿನ ಆಯ್ದ ಸಾಮಾಜಿಕ - ಆರ್ಥಿಕ ಸೂಚ್ಯಂಕಗಳು  
Selected Socio- Economic Indicators of States in India

ರಾಜ್ಯ	ಭೌಗೋಳಿಕ ವಿಸ್ತೀರ್ಣ (ಲಕ್ಷ ಚ.ಕಿ.ಮೀ.) Geographical (Area Lakh Sq. Km. )	ಜನಸಂಖ್ಯೆ (ಲಕ್ಷಗಳಲ್ಲಿ) Population (in lakh)	ಜನ ಸಾಂದ್ರತೆ Density of Popula- tion	ಒಟ್ಟು ಜನಸಂಖ್ಯೆಯಲ್ಲಿ ಶೇಕಡಾವಾರು ನಗರ ಜನಸಂಖ್ಯೆ % of Urban Population to total Population	ಒಟ್ಟು ರಾಷ್ಟ್ರದ ಜನಸಂಖ್ಯೆಯಲ್ಲಿ ಶೇಕಡಾವಾರು ರಾಜ್ಯದ ಜನಸಂಖ್ಯೆ % of State Population to all India Population	ದಶಕದ ಬೆಳವಣಿಗೆ ಪ್ರಮಾಣ Decinnial growth rate of Popula- tion %	ಲೈಂಗಿಕ ಪ್ರಮಾಣ Sex Ratio	State
ಉಲ್ಲೇಖಿತ ವರ್ಷ	2001	2001	2001	2001	2001	1991-01	2001	Reference Year
1	2	3	4	5	6	7	8	1
ಆಂಧ್ರ ಪ್ರದೇಶ	2.75	762.10	275	27.08	7.41	13.86	978	Andhra Pradesh
ಅರುಣಾಚಲ ಪ್ರದೇಶ	0.84	10.97	13	20.41	0.11	26.21	901	Arunachal Pradesh
ಆಸ್ಸಾಂ	0.78	266.55	340	12.72	2.59	18.85	932	Assam
ಬಿಹಾರ	0.94	829.98	880	10.47	8.07	28.43	921	Bihar
ಜಾರ್ಖಂಡ್	0.80	269.45	338	22.25	2.62	23.19	941	Jharkhand
ದೆಹಲಿ	0.01	138.50	9294	93.01	1.35	46.31	821	Delhi
ಗೋವಾ	0.04	13.44	363	49.77	0.13	14.89	960	Goa
ಗುಜರಾತ್	1.96	506.71	258	37.35	4.93	22.48	921	Gujarat
ಹರಿಯಾಣ	0.44	211.44	477	29.00	2.06	28.06	861	Haryana
ಹಿಮಾಚಲ ಪ್ರದೇಶ	0.56	60.77	109	9.79	0.59	17.53	970	Himachal Pradesh
ಜಮ್ಮು ಮತ್ತು ಕಾಶ್ಮೀರ	2.22	101.43	99	24.88	0.99	29.04	900	Jammu & Kashmir
ಕರ್ನಾಟಕ	1.92	528.50	275	33.98	5.14	17.25	964	Karnataka
ಕೇರಳ	0.39	318.41	819	25.97	3.10	9.42	1058	Kerala
ಮಧ್ಯ ಪ್ರದೇಶ	3.08	603.48	196	26.67	5.87	24.34	920	Madhya Pradesh
ಛತ್ತೀಸ್‌ಘಡ	1.35	208.33	154	20.08	2.03	18.06	990	Chhatisgarh
ಮಹಾರಾಷ್ಟ್ರ	3.08	968.78	314	42.40	9.42	22.57	922	Maharashtra
ಮಣಿಪುರ	0.22	21.66	107	23.88	0.21	30.02	978	Manipur
ಮೇಘಾಲಯ	0.22	23.18	103	19.63	0.23	29.94	975	Meghalaya
ಮಿಜೋರಾಮ್	0.21	8.88	42	49.50	0.09	29.18	938	Mizoram
ನಾಗಾಲ್ಯಾಂಡ್	0.17	19.90	120	17.74	0.19	64.41	909	Nagaland
ಒರಿಸ್ಸಾ	1.56	368.05	236	14.97	3.58	15.94	972	Orissa
ಪಂಜಾಬ್	0.50	243.59	482	33.95	2.37	19.76	874	Punjab

(ಮುಂದುವರಿದಿದೆ)

(Contd..... )

ಅನುಬಂಧ 1.3 (ಮುಂದುವರಿದಿದೆ)

APPENDIX 1-3 (Contd.)

ರಾಜ್ಯದ ವಿವಿಧ ರಾಜ್ಯಗಳಲ್ಲಿನ ಆಯ್ದ ಸಾಮಾಜಿಕ - ಆರ್ಥಿಕ ಸೂಚ್ಯಂಕಗಳು  
Selected Socio- Economic Indicators of States in India

ರಾಜ್ಯ	ಭೌಗೋಳಿಕ ವಿಸ್ತೀರ್ಣ (ಲಕ್ಷ ಚ.ಕಿ.ಮೀ.) Geographical (Area Lakh Sq. Km.)	ಜನಸಂಖ್ಯೆ (ಲಕ್ಷಗಳಲ್ಲಿ) Population (in lakh)	ಜನ ಸಂದ್ರತೆ Density of Popula- tion	ಒಟ್ಟು ಜನಸಂಖ್ಯೆಯಲ್ಲಿ ಶೇಕಡಾವಾರು ನಗರ ಜನಸಂಖ್ಯೆ % of Urban Population to total Population	ಒಟ್ಟು ರಾಜ್ಯದ ಜನಸಂಖ್ಯೆಯ ಶೇಕಡಾವಾರು ರಾಜ್ಯದ ಜನಸಂಖ್ಯೆ % of State Population to all India Population	ದಶಕದ ಬೆಳವಣಿಗೆ ಪ್ರಮಾಣ Decennial growth rate of Popula- tion %	ಲೈಂಗಿಕ ಪ್ರಮಾಣ Sex Ratio	State
ಉಲ್ಲೇಖಿತ ವರ್ಷ	2001	2001	2001	2001	2001	1991-01	2001	Reference Year
1	2	3	4	5	6	7	8	1
ರಾಜಸ್ಥಾನ	3.42	565.07	165	23.38	5.49	28.33	922	Rajasthan
ಸಿಕ್ಕಿಂ	0.07	5.41	76	11.10	0.05	32.98	875	Sikkim
ತಮಿಳುನಾಡು	1.30	624.06	478	43.86	6.07	11.19	986	Tamil Nadu
ತ್ರಿಪುರ	0.10	31.99	304	17.02	0.31	15.74	938	Tripura
ಉತ್ತರ ಪ್ರದೇಶ	2.41	1661.98	689	20.78	16.16	25.30	898	Uttar Pradesh
ಉತ್ತರಾಂಚಲ	0.53	84.89	159	25.59	0.83	19.2	964	Uttaranchal
ಪಶ್ಚಿಮ ಬಂಗಾಳ	0.89	801.76	904	28.03	7.79	17.84	934	West Bengal
ಭಾರತ	30.65	10286.10	324	27.78	100.00	21.34	933	India

(ಮುಂದುವರಿದಿದೆ)

(Contd.....)

## ಅನುಬಂಧ 1.3 (ಮುಂದುವರಿದಿದೆ)

## APPENDIX 1-3 (Contd.)

ರಾಷ್ಟ್ರದ ವಿವಿಧ ರಾಜ್ಯಗಳಲ್ಲಿನ ಆಯ್ದ ಸಾಮಾಜಿಕ - ಆರ್ಥಿಕ ಸೂಚ್ಯಂಕಗಳು  
Selected Socio- Economic Indicators of States in India

ರಾಜ್ಯ	ಒಟ್ಟು ಜನ ಸಂಖ್ಯೆಗೆ ಪ.ಜಾ/ಪ.ಪಂ.ದ ಶೇಕಡಾವಾರು Percentage of SC/ST to total population	ಒಟ್ಟು ಜನಸಂಖ್ಯೆಗೆ ಪ್ರಮುಖ ಕೆಲಸಗಾರರ ಶೇಕಡಾವಾರು Percentage of main workers to total population	ಒಟ್ಟು ಕೆಲಸಗಾರರಲ್ಲಿ ಕೃಷಿ ಕೆಲಸಗಾರರ ಶೇಕಡಾವಾರು Percentage of Agricultural-workers to total workers	ಮಹಿಳಾ ಕೆಲಸಗಾರರ ಭಾಗವಹಿಸುವಿಕೆ ಪ್ರಮಾಣ Female workers participation rate	ಸಾಕ್ಷರತೆ Literacy Percentage			ಜನನದ ವೇಳೆ ಆಯುಷ್ಯದ Life expectancy at Birth		State
					ಗಂಡ ಸರು Male	ಹೆಂಗ ಸರು Female	ಒಟ್ಟು Total	ಗಂಡು Male	ಹೆಣ್ಣು Female	
ಉಲ್ಲೇಖಿತ ವರ್ಷ	2001	2001	2001	2001	2001	2001	2001	2001-06	2001-06	Reference Year
1	9	10	11	12	13	14	15	16	17	1
ಆಂಧ್ರ ಪ್ರದೇಶ	22.78	38.11	62.30	37.92	70.85	51.17	61.11	62.79	65.00	Andhra Pradesh
ಅರುಣಾಚಲ ಪ್ರದೇಶ	64.79	37.80	62.30	39.20	64.67	44.24	54.74	N.A	N.A	Arunachal Pradesh
ಅಸ್ಸಾಂ	19.26	26.69	52.65	27.97	71.93	56.03	64.28	58.96	60.87	Assam
ಬಿಹಾರ	16.64	25.37	77.35	26.78	60.32	33.57	47.53	65.66	64.79	Bihar
ಜಾರ್ಖಂಡ್	38.14	23.92	66.85	34.12	67.94	39.38	54.13	65.66	64.79	Jharkhand
ದೆಹಲಿ	16.92	31.17	1.11	12.87	87.37	75.00	81.82	N.A	N.A	Delhi
ಗೋವಾ	1.81	31.56	16.61	28.24	88.88	75.51	82.32	N.A	N.A	Goa
ಗುಜರಾತ್	21.85	33.60	52.04	31.89	80.50	58.60	69.97	63.12	64.10	Gujarat
ಹರಿಯಾಣ	19.35	29.52	51.56	31.78	79.25	56.31	68.59	64.64	69.30	Haryana
ಹಿಮಾಚಲ ಪ್ರದೇಶ	28.74	32.31	68.65	43.64	86.02	68.08	77.13	N.A	N.A	Himachal Pradesh
ಜಮ್ಮು ಮತ್ತು ಕಾಶ್ಮೀರ	18.50	25.72	50.10	28.61	65.75	41.82	54.46	N.A	N.A	Jammu & Kashmir
ಕರ್ನಾಟಕ	22.76	36.64	55.89	35.26	76.29	57.45	67.04	62.43	66.44	Karnataka
ಕೇರಳ	10.25	25.87	23.26	24.49	94.20	87.86	90.92	71.67	75.00	Kerala
ಮಧ್ಯ ಪ್ರದೇಶ	35.44	31.65	71.59	37.22	76.80	50.28	64.11	59.19	58.01	Madhya Pradesh
ಛತ್ತೀಸ್‌ಘಡ	43.37	33.86	76.46	42.85	77.86	52.40	65.18	59.19	58.01	Chhatisgarh
ಮಹಾರಾಷ್ಟ್ರ	19.05	35.87	55.41	34.78	86.27	67.51	77.27	66.75	69.76	Maharashtra
ಮಣಿಪುರ	36.98	30.43	57.38	44.22	77.87	59.70	68.87	N.A	N.A	Manipur
ಮೇಘಾಲಯ	86.42	32.65	65.89	41.40	66.14	60.41	63.31	N.A	N.A	Meghalaya
ಮಿಜೋರಾಂ	94.49	40.79	59.77	43.70	90.69	86.13	88.49	N.A	N.A	Mizoram
ನಾಗಾಲ್ಯಾಂಡ್	89.15	35.38	68.03	42.32	71.77	61.92	67.11	N.A	N.A	Nagaland
ಒರಿಸ್ಸಾ	38.66	26.05	64.73	31.34	75.95	50.97	63.61	60.05	59.71	Orissa

(ಮುಂದುವರಿದಿದೆ)

(Contd.....)

ಅನುಬಂಧ 1.3 (ಮುಂದುವರಿದಿದೆ)

APPENDIX 1-3 (Contd.)

ರಾಷ್ಟ್ರದ ವಿವಿಧ ರಾಜ್ಯಗಳಲ್ಲಿನ ಆಯ್ದ ಸಾಮಾಜಿಕ - ಆರ್ಥಿಕ ಸೂಚ್ಯಂಕಗಳು  
Selected Socio- Economic Indicators of States in India

ರಾಜ್ಯ	ಒಟ್ಟು ಜನಸಂಖ್ಯೆಗೆ ಪ.ಸಾ/ಪ.ಸ.ಎಂ.ದ ಶೇಕಡಾ ಪಾಲು Percentage of SC/ST to total population	ಒಟ್ಟು ಜನಸಂಖ್ಯೆಗೆ ಪ್ರಮುಖ ಕೆಲಸಗಾರರ ಶೇಕಡಾವಾರು Percentage of main workers to total population	ಒಟ್ಟು ಕೆಲಸಗಾರರಲ್ಲಿ ಕೃಷಿ ಕೆಲಸಗಾರರ ಶೇಕಡಾ ಪಾಲು Percentage of Agricultural workers to total workers	ಮಹಿಳಾ ಕೆಲಸಗಾರರ ಭಾಗವಹಿಸುವಿಕೆ ಪ್ರಮಾಣ Female workers participation rate	ಸಾಕ್ಷರತೆ Literacy Percentage			ಜನನದ ವೇಳೆ ಅಯುಷ್ಯದ Life expectancy at Birth		State
					ಗಂಡ Male	ಹೆಣ್ಣು Female	ಒಟ್ಟು Total	ಗಂಡ Male	ಹೆಣ್ಣು Fe- male	
ಉಲ್ಲೇಖಿತ ವರ್ಷ	2001	2001	2001	2001	2001	2001	2001	2001-06	2001-06	Reference Year/Date
1	9	10	11	12	13	14	15	16	17	1
ಪಂಜಾಬ್	28.85	32.17	39.36	23.74	75.63	63.55	69.65	69.78	72.00	Punjab
ರಾಜಸ್ಥಾನ್	29.72	30.86	66.00	38.17	76.46	44.34	61.03	62.17	62.80	Rajasthan
ಸಿಕ್ಕಿಂ	25.62	39.36	56.34	37.00	76.73	61.46	69.68	N.A	N.A	Sikkim
ತಮಿಳುನಾಡು	20.04	38.07	49.55	35.07	82.33	64.55	73.47	67.00	69.75	Tamil Nadu
ತ್ರಿಪುರ	48.42	28.52	50.92	28.31	81.47	65.41	73.66	N.A	N.A	Tripura
ಉತ್ತರ ಪ್ರದೇಶ	21.21	23.67	66.03	24.09	70.23	42.98	57.36	63.54	64.09	Uttar Pradesh
ಉತ್ತರಾಂಚಲ	20.89	27.36	58.03	36.31	84.01	60.26	72.28	63.54	64.09	Uttaranchal
ಪಶ್ಚಿಮ ಬಂಗಾಳ	28.51	28.72	43.94	24.06	77.58	60.22	69.22	66.08	69.34	West Bengal
ಭಾರತ	24.40	30.42	58.40	31.63	75.96	54.28	65.49	63.87	66.91	India

(ಮುಂದುವರಿದಿದೆ)

(Contd.....)



ಅನುಬಂಧ 1.3 (ಮುಂದುವರಿದಿದೆ)

APPENDIX 1-3 (Contd.)

ರಾಷ್ಟ್ರದ ವಿವಿಧ ರಾಜ್ಯಗಳಲ್ಲಿನ ಆಯ್ದು ಸಾಮಾಜಿಕ - ಆರ್ಥಿಕ ಸೂಚ್ಯಂಕಗಳು  
Selected Socio- Economic Indicators of States in India

ರಾಜ್ಯ	ಜನನ ಪ್ರಮಾಣ Birth Rate	ಮರಣ ಪ್ರಮಾಣ Death Rate	ಶಿಶು ಮರಣ ಪ್ರಮಾಣ Infant Mortality Rate	ಪ್ರತಿ ವ್ಯಕ್ತಿಗಾಗಿ ವರ್ತಮಾನದ ಬೆಲೆಯಲ್ಲಿ (ರೂ.ಗಳಲ್ಲಿ) Percapita Income at Current Prices (Rs)	ಪ್ರತಿ ಸಾವಿರ ಜನಸಂಖ್ಯೆಗೆ ಪ್ರಾಥಮಿಕ ಮತ್ತು ಪ್ರೌಢಶಾಲಾ ಮಕ್ಕಳ ಸಂಖ್ಯೆ No. of Students in Primary and Secondary Schools per 1000 Population (I - VIII)	ಸರಾಸರಿ ಇಳುವರಿ (ಕ್ವಿಂಟಲ್/ಹೆ) Average Yield (qntls/Ha)		State
						ಒಟ್ಟು ಏಕದಳ ಧಾನ್ಯಗಳು Total Cereals	ಒಟ್ಟು ದ್ವಿದಳ ಧಾನ್ಯಗಳು Total Pulses	
ಬುಲ್ಡೇಟಿಂಗ್ ವರ್ಷ	2002	2002	2002	2002-03	2000-01	2002-03	2002-03	Reference Year/ Date
1	18	19	20	21	22	23	24	1
ಆಂಧ್ರ ಪ್ರದೇಶ	20.7	8.1	62	18661	177	23.2	5.1	Andhra Pradesh
ಅರುಣಾಚಲ ಪ್ರದೇಶ	20.2	4.8	37	N.A.	242	12.3	10.7	Arunachal Pradesh
ಅಸ್ಸಾಂ	26.6	9.2	70	11755	249	14.5	5.4	Assam
ಬಿಹಾರ	30.9	7.9	61	6015	197	15.8	8.5	Bihar
ಜಾರ್ಖಂಡ್	26.4	7.9	51	N.A.	NA	14.5	10.5	Jharkhand
ದೆಹಲಿ	17.2	5.1	30	N.A.	124	21.1	40.0	Delhi
ಗೋವಾ	14.0	8.3	17	N.A.	163	26.8	8.0	Goa
ಗುಜರಾತ್	24.7	7.7	60	N.A.	206	13.1	4.7	Gujarat
ಹರಿಯಾಣ	26.6	7.1	62	26632	166	31.8	6.6	Haryana
ಹಿಮಾಚಲ ಪ್ರದೇಶ	20.7	7.5	52	22576	209	14.9	6.1	Himachal Pradesh
ಜಮ್ಮು ಮತ್ತು ಕಾಶ್ಮೀರ	19.2	5.7	45	N.A.	172	15.0	6.2	Jammu & Kashmir
ಕರ್ನಾಟಕ	22.1	7.2	55	18521	205	12.0	3.8	Karnataka
ಕೇರಳ	16.9	6.4	10	25764	155	22.1	7.4	Kerala
ಮಧ್ಯ ಪ್ರದೇಶ	30.4	9.8	85	11438	293	11.5	6.0	Madhya Pradesh
ಛತ್ತೀಸ್‌ಘಡ	25.0	8.7	73	N.A.	NA	6.9	4.3	Chhatisgarh
ಮಹಾರಾಷ್ಟ್ರ	20.3	7.3	45	26386	204	9.5	5.8	Maharashtra
ಮಣಿಪುರ	16.8	4.6	14	N.A.	196	23.8	5.3	Manipur
ಮೇಘಾಲಯ	25.8	7.7	61	15983	227	16.7	7.7	Meghalaya
ಮಿಜೋರಾಂ	16.9	4.8	14	N.A.	220	19.2	10.9	Mizoram
ನಾಗಾಲ್ಯಾಂಡ್	N.A.	N.A.	N.A.	N.A.	163	16.6	9.3	Nagaland
ಒರಿಸ್ಸಾ	23.2	9.8	87	10340	196	7.5	3.4	Orissa

(ಮುಂದುವರಿದಿದೆ)

(Contd.....)

## ಅಮುಖ್ಯ 1.3 (ಮುಂದುವರಿದಿದೆ)

## APPENDIX 1-3 (Contd.)

ರಾಷ್ಟ್ರದ ವಿವಿಧ ರಾಜ್ಯಗಳಲ್ಲಿನ ಆಯ್ದ ಸಾಮಾಜಿಕ - ಆರ್ಥಿಕ ಸೂಚ್ಯಂಕಗಳು  
Selected Socio- Economic Indicators of States in India

ರಾಜ್ಯ	ಜನನ ಪ್ರಮಾಣ Birth Rate	ಮರಣ ಪ್ರಮಾಣ Death Rate	ಶಿಶು ಮರಣ ಪ್ರಮಾಣ Infant Mortality Rate	ಪ್ರಸಕ್ತ ಬೆಲೆಗಳಲ್ಲಿ ತಲಾಡಾಯ (ರೂ.ಗಳಲ್ಲಿ) Per capita Income at Current Prices (Rs)	ಪ್ರತಿ ಸಾವಿರ ಜನಸಂಖ್ಯೆಗೆ ಪ್ರಾಥಮಿಕ ಮತ್ತು ಪ್ರೌಢಶಾಲಾ ಮಕ್ಕಳ ಸಂಖ್ಯೆ No. of Students in Primary and Secondary Schools per 000' Population (1 - VIII)	ಸರಾಸರಿ ಇಳುವರಿ (ಕ್ವಿಂಟ್ಸ್/ಹೆಕ್ಟರ್) Average Yield (qnts/Ha)		State
						ಒಟ್ಟು ಏಕದಳ ಧಾನ್ಯಗಳು Total Cereals	ಒಟ್ಟು ದ್ವಿದಳ ಧಾನ್ಯಗಳು Total Pulses	
ಉಲ್ಲೇಖಿತ ವರ್ಷ	2002	2002	2002	2002-03	2000-01	2002-03	2002-03	Reference Year/Date
1	18	19	20	21	22	23	24	i
ಪಂಜಾಬ್	20.8	7.1	51	N.A.	146	38.5	7.5	Punjab
ರಾಜಸ್ಥಾನ್	30.6	7.7	78	N.A.	243	10.3	2.7	Rajasthan
ಸಿಕ್ಕಿಂ	21.9	4.9	34	N.A.	252	13.6	8.8	Sikkim
ತಮಿಳುನಾಡು	18.5	7.7	44	N.A.	167	27.2	4.2	Tamil Nadu
ತ್ರಿಪುರ	14.9	5.7	34	N.A.	226	22.5	6.2	Tripura
ಉತ್ತರ ಪ್ರದೇಶ	31.6	9.7	80	N.A.	141	22.1	8.5	Uttar Pradesh
ಉತ್ತರಾಂಚಲ	17.0	6.4	41	N.A.	NA	15.5	6.7	Uttaranchal
ಪಶ್ಚಿಮ ಬಂಗಾಳ	20.5	6.7	49	N.A.	189	24.4	7.0	West Bengal
ಭಾರತ	25.0	8.1	63	18912	180	17.8	5.6	India

(ಮುಂದುವರಿದಿದೆ)

(Contd..... )

ಅನುಬಂಧ 1.3 (ಮುಂದುವರಿದಿದೆ)

APPENDIX 1-3 (Contd.)

ರಾಷ್ಟ್ರದ ವಿವಿಧ ರಾಜ್ಯಗಳಲ್ಲಿನ ಆಯ್ದ ಸಾಮಾಜಿಕ - ಆರ್ಥಿಕ ಸೂಚ್ಯಂಕಗಳು  
Selected Socio- Economic Indicators of States in India

ರಾಜ್ಯ	ಸರಾಸರಿ ಇಳುವರಿ (ಕ್ವಿಂಟಲ್/ಹೆ)			ತಲಾವಾರು ಆಹಾರ ಧಾನ್ಯಗಳ ಉತ್ಪಾದನೆ (ಕೆ.ಜಿ.ಗಳಲ್ಲಿ) Per capita Food grains production (Kgs)	ಪ್ರತಿ ಹೆಕ್ಟೇರು ರೈತ ಪ್ರದೇಶಕ್ಕೆ ಬಳಕೆಯಾದ ಗೊಬ್ಬರ (ಕೆ.ಜಿ.) Consumption of fertilizers per ha. of cropped area (Kg. per ha.)	ಒಟ್ಟು ರೈತ ಪ್ರದೇಶದಲ್ಲಿ ಶೇಕಡಾವಾರು ನೀರಾವರಿ ವಿಸ್ತೀರ್ಣ Percentage of gross irrigated area to gross cropped area	ಪ್ರತಿ ಸಾಗುವಳಿ ದಾರನ ಬಿತ್ತನೆಗಾಗಿ ದಿನವಿಲ್ಲ ಪ್ರದೇಶ Net area sown per cultivator	ಪ್ರತಿ ಲಕ್ಷ ಜನಸಂಖ್ಯೆಗೆ ಸರಾಸರಿ ಕಾರ್ಖಾನೆ ಕಾರ್ಮಿಕ ಉದ್ಯೋಗ Average daily factory employ- ment per lakh popn.	State
	ಒಟ್ಟು ಆಹಾರ ಧಾನ್ಯಗಳು Total Food Grains	ಹತ್ತಿ Cotton	ಕಬ್ಬು Sugar- cane						
ಉಲ್ಲೇಖಿತ ವರ್ಷ	2002-03	2002-03	2002-03	2002-03	2002-03	1999-00	1997-98	1999	Reference Year/Date
	25	26	27	28	29	30	31	32	1
ಆಂಧ್ರ ಪ್ರದೇಶ	17.0	2.3	657.6	137.13	128.44	44.1	1.2	1106	Andhra Pradesh
ಅರುಣಾಚಲ ಪ್ರದೇಶ	12.3	-	218.6	219.50	2.84	13.6	0.8	NA	Arunachal Pradesh
ಅಸ್ಸಾಂ	14.2	0.7	363.5	146.12	42.73	14.0	0.8	375	Assam
ಬಿಹಾರ	14.9	-	245.9	123.75	87.15	48.2	0.7	NA	Bihar
ಜಾರ್ಖಂಡ್	14.2	-	185.7	99.64	NA	NA	NA	NA	Jharkhand
ದೆಹಲಿ	21.2	-	-	5.99	51.48	80.3	1.1	1706	Delhi
ಗೋವಾ	23.8	-	545.8	106.11	32.34	20.3	2.5	2299	Goa
ಗುಜರಾತ್	11.3	1.8	693.5	71.46	77.76	37.8	2.0	1739	Gujarat
ಹರಿಯಾಣ	31.0	3.4	444.4	583.41	152.79	85.0	2.0	NA	Haryana
ಹಿಮಾಚಲ ಪ್ರದೇಶ	14.4	-	276.7	187.24	41.50	18.7	0.5	1447	Himachal Pradesh
ಜಮ್ಮು ಮತ್ತು ಕಾಶ್ಮೀರ	14.6	-	50.0	118.10	60.12	40.7	NA	NA	Jammu & Kashmir
ಕರ್ನಾಟಕ	9.7	-	843.6	129.25	90.91	26.1	1.7	1859	Karnataka
ಕೇರಳ	21.6	2.3	880.7	22.33	68.17	15.7	2.2	NA	Kerala
ಮಧ್ಯ ಪ್ರದೇಶ	9.5	1.2	395.5	161.50	36.44	27.0	1.5	1027	Madhya Pradesh
ಛತ್ತೀಸ್‌ಘಡ್	6.5	10.2	23.0	151.68	NA	NA	NA	NA	Chhatisgarh
ಮಹಾರಾಷ್ಟ್ರ	8.5	1.6	618.0	111.67	73.80	16.9	1.8	1342	Maharashtra
ಮಣಿಪುರ	23.1	-	317.0	180.91	135.18	37.7	0.4	NA	Manipur
ಮೇಘಾಲಯ	16.3	1.8	30.0	95.31	16.77	20.7	0.5	NA	Meghalaya
ಮಿಜೋರಾಂ	18.7	0.9	52.0	145.18	20.55	12.1	0.6	NA	Mizoram
ನಾಗಾಲ್ಯಾಂಡ್	15.7	49.3	400.0	195.47	1.86	24.7	0.7	NA	Nagaland
ಒರಿಸ್ಸಾ	7.1	2.8	530.4	96.59	34.09	29.5	1.3	396	Orissa
ಪಂಜಾಬ್	38.3	4.1	603.3	964.33	174.99	90.9	2.1	1870	Punjab
ರಾಜಸ್ಥಾನ್	8.7	1.1	421.7	133.93	28.54	35.9	2.1	652	Rajasthan
ಸಿಕ್ಕಿಂ	13.2	-	-	188.59	10.33	13.2	1.0	NA	Sikkim
ತಮಿಳುನಾಡು	22.4	3.1	1067.8	111.11	114.00	55.0	1.0	NA	Tamil Nadu

(ಮುಂದುವರಿದಿದೆ)

(Contd.....)

ಅನುಬಂಧ 1.3 (ಮುಂದುವರಿದಿದೆ)

APPENDIX 1-3 (Contd.)

ರಾಷ್ಟ್ರದ ವಿವಿಧ ರಾಜ್ಯಗಳಲ್ಲಿನ ಆಯ್ದ ಸಾಮಾಜಿಕ - ಆರ್ಥಿಕ ಸೂಚ್ಯಂಕಗಳು  
Selected Socio- Economic Indicators of States in India

ರಾಜ್ಯ	ಸರಾಸರಿ ಇಳುವರಿ (ಕ್ವಿಂಟಲ್/ಹೆ)			ತಲಾಕಾರು ಆಹಾರ ಧಾನ್ಯಗಳ ಉತ್ಪಾದನೆ (ಕೆ.ಜಿ.ಗಳಲ್ಲಿ) Per capita Food grains production ( Kgs)	ಪ್ರತಿ ಹೆಕ್ಟೇರು ಬಳಕೆಯಾದ ಗೊಬ್ಬರ (ಕೆ.ಜಿ.) Consumption of fertilizers per ha. of cropped area (Kg. per ha.)	ಒಟ್ಟು ಬಳ ಪ್ರದೇಶದಲ್ಲಿ ನೀರಾವರಿ ವಿಸ್ತೀರ್ಣ Percentage of gross irrigated area to gross cropped area	ಪ್ರತಿ ಸಾಗುವಳಿ ದಾರನ ಬಿತ್ತರಿಯಾ ದ ನಿವ್ವಳ ಪ್ರದೇಶ Net area sown per cultivator	ಪ್ರತಿ ಲಕ್ಷ ಜನಸಂಖ್ಯೆಗೆ ಸರಾಸರಿ ಉದ್ಯೋಗ ಉದ್ಯೋಗ Average daily factory employ- ment per lakh popn.	State
	ಒಟ್ಟು ಆಹಾರ ಧಾನ್ಯಗಳು Total Food Grains	ಹತ್ತಿ Cotton	ಕಬ್ಬು Sugar- Cane						
ಉಲ್ಲೇಖಿತ ವರ್ಷ	2002-03	2002-03	2002-03	2002-03	2002-03	1999-00	1997-98	1999	Reference Year
I	25	26	27	28	29	30	31	32	1
ತ್ರಿಪುರ	21.9	2.4	468.3	174.42	22.02	14.3	0.9	941	Tripura
ಉತ್ತರ ಪ್ರದೇಶ	20.3	1.5	628.1	218.43	126.51	66.4	0.8	NA	Uttar Pradesh
ಉತ್ತರಾಂಚಲ	15.1	-	592.9	183.88	NA	NA	NA	NA	Uttaranchal
ಪಶ್ಚಿಮ ಬಂಗಾಳ	23.7	3.8	657.1	193.59	122.23	26.1	0.9	NA	West Bengal
ಭಾರತ	15.6	1.9	645.7	169.34	84.82	40.2	1.3	1202	India

(ಮುಂದುವರಿದಿದೆ)

(Contd.....)

## ಅನುಬಂಧ 1.3 (ಮುಂದುವರಿದಿದೆ)

## APPENDIX 1-3 (Contd.)

ರಾಷ್ಟ್ರದ ವಿವಿಧ ರಾಜ್ಯಗಳಲ್ಲಿನ ಆಯ್ದ ಸಾಮಾಜಿಕ - ಆರ್ಥಿಕ ಸೂಚ್ಯಂಕಗಳು  
Selected Socio- Economic Indicators of States in India

ರಾಜ್ಯ	ತಲಾವಾರು ಕೈಗಾರಿಕಾ ಉತ್ಪನ್ನ Per capita gross output in Industries	ಕೈಗಾರಿಕೆಗಳ ತಲಾವಾರು ಮೌಲ್ಯ Per capita value added in industries	ತಲಾವಾರು ವಿದ್ಯುತ್ ಗೃಹಬಳಕೆ Per capita Domestic Consumption of Electricity	ತಲಾವಾರು ಕೈಗಾರಿಕಾ ವಿದ್ಯುತ್ ಬಳಕೆ Per capita Industrial Consumption of Electricity	ಪ್ರತಿ ಲಕ್ಷ ಜನಸಂಖ್ಯೆಗೆ ಮೋಟಾರು ವಾಹನಗಳು Motor Vehicles per lakh of Population	State
ಉಲ್ಲೇಖಿತ ವರ್ಷ	2001-02	2001-02	2002-03	2002-03	31.3-02	Reference Year/Date
1	33	34	35	36	37	1
ಆಂಧ್ರ ಪ್ರದೇಶ	496.42	80.27	93.39	99.77	5690	Andhra Pradesh
ಅರುಣಾಚಲ ಪ್ರದೇಶ	-	-	31.62	1.52	1926	Arunachal Pradesh
ಅಸ್ಸಾಂ	600.06	72.69	26.69	24.41	2235	Assam
ಬಿಹಾರ	508.98	47.76	13.36	9.12	1235	Bihar
ಜಾರ್ಖಂಡ್	1461.96	253.56	20.01	200.18	3651	Jharkhand
ದೆಹಲಿ	485.93	66.51	324.34	129.21	27987	Delhi
ಗೋವಾ	1672.96	321.59	260.81	514.90	27201	Goa
ಗುಜರಾತ್	1088.29	124.55	88.88	274.18	11857	Gujarat
ಹರಿಯಾಣ	1049.28	149.99	111.99	131.73	9217	Haryana
ಹಿಮಾಚಲ ಪ್ರದೇಶ	1259.81	266.70	115.94	198.09	4019	Himachal Pradesh
ಜಮ್ಮು ಮತ್ತು ಕಾಶ್ಮೀರ	475.09	49.81	128.24	65.10	3587	Jammu & Kashmir
ಕರ್ನಾಟಕ	834.74	147.94	80.45	123.08	6879	Karnataka
ಕೇರಳ	549.26	77.85	120.46	93.88	7272	Kerala
ಮಧ್ಯ ಪ್ರದೇಶ	1301.10	202.75	54.70	69.41	5258	Madhya Pradesh
ಛತ್ತೀಸ್‌ಘಡ	1038.10	195.70	52.50	88.32	4553	Chhatisgarh
ಮಹಾರಾಷ್ಟ್ರ	1068.85	173.35	126.24	190.44	7652	Maharashtra
ಮಣಿಪುರ	48.62	6.56	43.59	5.49	3548	Manipur
ಮೇಘಾಲಯ	470.91	28.32	80.16	122.64	2893	Meghalaya
ಮಿಜೋರಾಮ್	-	-	122.93	1.79	3804	Mizoram
ನಾಗಾಲ್ಯಾಂಡ್	101.60	24.98	35.88	10.02	8883	Nagaland
ಒರಿಸ್ಸಾ	824.23	119.48	67.83	79.48	3301	Orissa

(ಮುಂದುವರಿದಿದೆ)

(Contd.....)

ಅನುಬಂಧ 1.3 (ಮುಂದುವರಿದಿದೆ)

APPENDIX 1-3 (Contd.)

ರಾಜ್ಯದ ವಿವಿಧ ರಾಜ್ಯಗಳಲ್ಲಿನ ಆಯ್ದ ಸಾಮಾಜಿಕ - ಆರ್ಥಿಕ ಸೂಚ್ಯಂಕಗಳು  
Selected Socio- Economic Indicators of States in India

ರಾಜ್ಯ	ಕಲಾವಾರು ಕೈಗಾರಿಕಾ ಉತ್ಪನ್ನ Per capita gross output in Industries	ಕೈಗಾರಿಕೆಗಳ ಕಲಾವಾರು ಮೌಲ್ಯ Per capita value added in industries	ಕಲಾವಾರು ವಿದ್ಯುತ್ ಗೃಹಬಳಿ Per capita Domestic Consumption of Electricity	ಕಲಾವಾರು ಕೈಗಾರಿಕಾ ವಿದ್ಯುತ್ ಬಳಿ Per capita Industrial Consumption of Electricity	ಪ್ರತಿ ಲಕ್ಷ ಜನಸಂಖ್ಯೆಗೆ ಮೋಟಾರು ವಾಹನಗಳು Motor Vehicles per lakh of Population	State
ಉಲ್ಲೇಖಿತ ವರ್ಷ	2001-02	2001-02	2002-03	2002-03	31.3-02	Reference Year/Date
I	33	34	35	36	37	I
ಪಂಜಾಬ್	540.22	77.13	196.55	79.99	12739	Punjab
ರಾಜಸ್ಥಾನ್	627.81	96.97	53.61	83.62	5657	Rajasthan
ಸಿಕ್ಕಿಂ	-	-	59.54	15.90	2397	Sikkim
ತಮಿಳುನಾಡು	537.79	83.33	141.61	209.07	9067	Tamil Nadu
ತ್ರಿಪುರ	139.77	37.28	44.46	15.00	1795	Tripura
ಉತ್ತರ ಪ್ರದೇಶ	758.34	113.20	52.11	33.83	3111	Uttar Pradesh
ಉತ್ತರಾಂಚಲ	790.07	124.95	127.88	64.33	4781	Uttaranchal
ಪಶ್ಚಿಮ ಬಂಗಾಳ	601.44	92.13	64.96	90.68	2108	West Bengal
ಭಾರತ	792.41	118.81	81.04	111.76	5723	India

(ಮುಂದುವರಿದಿದೆ)

(Contd.....)

## ಅನುಬಂಧ 1.3 (ಮುಗಿದಿದೆ)

## APPENDIX 1-3 (Concl'd.....)

ರಾಷ್ಟ್ರದ ವಿವಿಧ ರಾಜ್ಯಗಳಲ್ಲಿನ ಆಯ್ದ ಸಾಮಾಜಿಕ - ಆರ್ಥಿಕ ಸೂಚ್ಯಂಕಗಳು  
Selected Socio- Economic Indicators of States in India

ರಾಜ್ಯ	ಪ್ರತಿ ನೂರು ಚ.ಕಿ.ಮೀ.ಗೆ ರಸ್ತೆಯ ಒಟ್ಟು ಉದ್ದ Total Road Length per 100 Sq. Km. of Area	ಪ್ರತಿ ಲಕ್ಷ ಜನಸಂಖ್ಯೆಗೆ ಸ್ವಾಯತ್ತ ಅಂಗಡಿಗಳು No. of Fair Price/Ration shops per lakh Population	ಪ್ರತಿ ಲಕ್ಷ ಜನಸಂಖ್ಯೆಗೆ ಬ್ಯಾಂಕುಗಳು (ಸಂಖ್ಯೆ) No. of Banking Offices per lakh of Population	ತಲಾವಾರು ಠೇವಣಿ (ರೂ.ಗಳಲ್ಲಿ) Per capita Deposits (Rs.)	ತಲಾವಾರು ಬ್ಯಾಂಕು ಸಾಲಗಳು (ರೂ.ಗಳಲ್ಲಿ) Per capita Bank Credit (Rs.)	State
ಉಲ್ಲೇಖಿತ ವರ್ಷ	2002(P)	2001	31-03-2004	31-03-2004	31-03-2004	Reference Year/Date
1	38	39	40	41	42	1
ಆಂಧ್ರ ಪ್ರದೇಶ	71	53	6.93	10748	7097	Andhra Pradesh
ಅರುಣಾಚಲ ಪ್ರದೇಶ	22	94	6.10	7385	1281	Arunachal Pradesh
ಅಸ್ಸಾಂ	114	123	4.58	5440	1674	Assam
ಬಿಹಾರ	81	57	3.10	3365	861	Bihar
ಜಾರ್ಖಂಡ್	14	31	5.48	N.A.	NA	Jharkhand
ದೆಹಲಿ	1739	22	11.12	114090	69807	Delhi
ಗೋವಾ	261	37	24.19	59282	12907	Goa
ಗುಜರಾತ್	70	29	7.24	16586	7184	Gujarat
ಹರಿಯಾಣ	64	39	7.64	14733	7057	Haryana
ಹಿಮಾಚಲ ಪ್ರದೇಶ	53	58	12.97	15333	4556	Himachal Pradesh
ಜಮ್ಮು ಮತ್ತು ಕಾಶ್ಮೀರ	11	29	8.29	13884	5444	Jammu & Kashmir
ಕರ್ನಾಟಕ	80	39	9.15	17013	10700	Karnataka
ಕೇರಳ	388	44	10.69	19990	9455	Kerala
ಮಧ್ಯ ಪ್ರದೇಶ	52	31	5.72	5180	2471	Madhya Pradesh
ಛತ್ತೀಸ್‌ಘಡ	26	31	4.99	NA	NA	Chhatisgarh
ಮಹಾರಾಷ್ಟ್ರ	87	51	6.54	34010	27668	Maharashtra
ಮನಿಪುರ	51	76	3.55	2931	851	Manipur
ಮೇಘಾಲಯ	43	155	7.76	9893	3649	Meghalaya
ಮಿಜೋರಾಮ್	24	104	8.78	6362	2441	Mizoram
ನಾಗಾಲಾಂಡ್	127	21	3.47	6492	1093	Nagaland
ಒರಿಸ್ಸಾ	152	68	6.09	6134	3328	Orissa

ಅನುಬಂಧ 1.3 (ಮುಗಿದಿದೆ)

APPENDIX 1-3 (Conclid.....)

ರಾಷ್ಟ್ರದ ವಿವಿಧ ರಾಜ್ಯಗಳಲ್ಲಿನ ಆಯ್ದ ಸಾಮಾಜಿಕ - ಆರ್ಥಿಕ ಸೂಚ್ಯಂಕಗಳು  
Selected Socio- Economic Indicators of States in India

ರಾಜ್ಯ	ಪ್ರತಿ ಸೂರು ಚ.ಕಿ.ಮೀ.ಗೆ ರಸ್ತೆಯ ಒಟ್ಟು ಉದ್ದ Total Road Length per 100 Sq. Km. of Area	ಪ್ರತಿ ಲಕ್ಷ ಜನಸಂಖ್ಯೆಗೆ ನ್ಯಾಯಬೆಲೆ ಅಂಗಡಿಗಳು No.of Fair Price/ Ration shops per lakh Population	ಪ್ರತಿ ಲಕ್ಷ ಜನಸಂಖ್ಯೆಗೆ ಬ್ಯಾಂಕುಗಳು (ಸಂಖ್ಯೆ) No.of Banking Offices per lakh of Population	ತಲಾವಾರು ಠೇವಣಿ (ರೂ.ಗಳಲ್ಲಿ) Percapita Deposits (Rs.)	ತಲಾವಾರು ಬ್ಯಾಂಕು ಸಾಲಗಳು (ರೂ.ಗಳಲ್ಲಿ) Percapita Bank Credit (Rs.)	State
ಉಲ್ಲೇಖಿತ ವರ್ಷ	2002(P)	2001	31-03-2004	31-03-2004	31-03-2004	Reference Year/Date
1	38	39	40	41	42	1
ಪಂಜಾಬ್	122	59	10.84	25259	10957	Punjab
ರಾಜಸ್ಥಾನ್	39	35	5.93	6776	3879	Rajasthan
ಸಿಕ್ಕಿಂ	28	155	9.06	17762	4138	Sikkim
ತಮಿಳುನಾಡು	128	44	7.62	15508	13900	Tamil Nadu
ತ್ರಿಪುರ	155	36	5.60	5522	1406	Tripura
ಉತ್ತರ ಪ್ರದೇಶ	103	45	4.94	6406	2128	Uttar Pradesh
ಉತ್ತರಾಂಚಲ	63	31	10.22	NA	NA	Uttaranchal
ಪಶ್ಚಿಮ ಬಂಗಾಳ	104	26	5.57	11715	5778	West Bengal
ಭಾರತ	75	46	6.51	14313	8404	India

(P) = Provisional



ಅನುಬಂಧ - 2.1

## Appendix - 2.1

ಕೃಷಿ ಉತ್ಪನ್ನಗಳ ವಿಸ್ತೀರ್ಣ ಉತ್ಪಾದನೆ ಮತ್ತು ಇಳುವರಿ ಸೂಚ್ಯಂಕಗಳು

## Index numbers of area, production and yield of agricultural commodities

ಆಧಾರ ವರ್ಷ : 1981 - 82 = 100

Base : Triennium ending : 1981 - 82 = 100

ವರ್ಷ Year	ವಿಸ್ತೀರ್ಣ Area	ಉತ್ಪಾದನೆ Production	ಇಳುವರಿ Yield
1991-92	105.5	192.7	135.4
1992-93	105.3	210.7	155.1
1993-94	101.3	209.3	150.7
1994-95	98.9	147.3	119.9
1995-96	97.1	142.9	123.7
1996-97	102.9	156.5	123.2
1997-98	96.1	139.9	113.0
1998-99	102.5	171.6	125.1
1999-2000	103.8	171.8	121.5
2000-2001	105.2	189.9	127.8
2001-2002	98.3	160.7	112.3
2002-2003	94.2	130.4	100.5
2003-2004	NA	NA	NA
2004-2005	NA	NA	NA

ಲ : ಲಭ್ಯವಿಲ್ಲ

ಆಧಾರ : ಆರ್ಥಿಕ ಮತ್ತು ಸಾಂಖ್ಯಿಕ ನಿರ್ದೇಶನಾಲಯ.

Source : Directorate of Economics and Statistics

NA : Not Available

## Appendix - 2.2

ಕರ್ನಾಟಕದಲ್ಲಿನ ಮುಖ್ಯ ಬೆಳೆಗಳ ವಿಸ್ತೀರ್ಣ

## Area under Principal Crops in Karnataka

(ಲಕ್ಷ ಹೆಕ್ಟೇರ್‌ಗಳಲ್ಲಿ)

(Lakh Hectares)

ಬೆಳೆ	1991 - 92	1992 - 93	1993 - 94	1994 - 95	1995 - 96	1996 - 97	Crop
ಅಕ್ಕಿ	12.83	13.17	13.74	12.96	12.65	13.59	Rice
ರಾಗಿ	11.18	10.38	10.29	9.44	10.20	10.35	Ragi
ಜೋಳ	21.05	23.06	20.85	21.65	19.76	19.99	Jowar
ಸಜ್ಜೆ	4.14	3.75	3.00	2.94	4.00	4.17	Bajra
ಮೆಕ್ಕೆಜೋಳ	2.83	3.15	3.18	3.44	3.65	4.46	Maize
ಗೋದಿ	1.99	2.24	2.37	2.44	2.19	2.48	Wheat
ತೃಣಧಾನ್ಯಗಳು	1.29	1.17	1.18	1.04	0.91	0.92	Minor millets
ಒಟ್ಟು ಏಕದಳ ಧಾನ್ಯಗಳು	55.31	56.92	54.61	53.91	53.36	55.03	Total cereals
ತುಂಗರಿ	5.10	4.50	3.61	3.02	4.24	4.45	Tur
ಒಟ್ಟು ದ್ವಿದಳ ಧಾನ್ಯಗಳು	17.87	16.60	15.23	16.48	15.20	17.76	Total pulses
ಒಟ್ಟು ಆಹಾರ ಧಾನ್ಯಗಳು	73.18	73.52	69.84	70.39	68.56	73.72	Total foodgrains
ಕಡಲೆಕಾಯಿ	13.59	12.76	12.43	12.00	11.92	12.85	Groundnut
ಒಟ್ಟು ಎಣ್ಣೆ ಕಾಳುಗಳು	30.22	27.72	31.27	25.65	26.17	26.06	Total oilseeds
ಕಬ್ಬು	2.85	2.61	3.01	3.45	3.23	2.82	Sugarcane
ಹತ್ತಿ	5.86	6.30	5.71	6.36	6.78	6.60	Cotton
ಅಡಿಕೆ	0.65	0.66	0.69	0.72	0.78	0.85	Arecanut
ಕೆಂಗು	2.39	2.46	2.53	2.64	2.79	2.91	Coconut
ಒಣಮೆಣಸಿನಕಾಯಿ	1.37	1.61	2.01	1.68	1.96	2.01	Dry chillies
ತಂಬಾಕು	0.52	0.58	0.61	0.59	0.60	0.70	Tobacco
ಮೆಣಸು	0.03	0.03	0.03	0.03	0.04	0.04	Pepper
ಏಲಕ್ಕಿ	0.26	0.25	0.26	0.25	0.26	0.24	Cardamom
ಕಾಫಿ	NA	NA	NA	1.8	1.81	1.82	Coffee

(ಮುಂದುವರಿದಿದೆ) (contd..)

ಅನುಬಂಧ - 2.2 (ಮುಗಿದಿದೆ)

Appendix - 2.2 (concl'd)

ಕರ್ನಾಟಕದಲ್ಲಿನ ಮುಖ್ಯ ಬೆಳೆಗಳ ವಿಸ್ತೀರ್ಣ

Area under Principal Crops in Karnataka

(ಲಕ್ಷ ಹೆಕ್ಟೇರ್‌ಗಳಲ್ಲಿ) (Lakh Hectares)

ಬೆಳೆ	1997 - 98	1998 - 99	1999 - 2000	2000 - 2001	2001 - 2002	2002 - 2003	2003 - 2004 (P) (ತಾ)	2004- 2005(A) (ಔ)	Crop
ಅಕ್ಕಿ	13.53	14.27	14.50	14.83	14.18	11.55	10.74	11.90	Rice
ರಾಗಿ	9.39	10.31	9.16	10.23	9.53	7.67	9.97	9.72	Ragi
ಜೋಳ	18.97	18.50	20.24	17.82	17.91	17.86	16.91	16.73	Jowar
ಬಜ್ರಾ	3.02	4.17	4.22	4.62	2.01	3.05	3.18	3.90	Bajra
ಮೆಕ್ಕೆಜೋಳ	5.61	5.12	6.06	6.69	5.8	6.5	6.18	7.65	Maize
ಗೋದಿ	2.51	2.69	2.61	2.66	2.6	2.47	2.32	2.40	Wheat
ಕೃಷಾಧಾನ್ಯಗಳು	0.75	0.90	0.66	0.71	0.7	0.54	0.67	0.65	Minor millets
ಒಟ್ಟು ಏಕದಳ ಧಾನ್ಯಗಳು	53.78	55.06	57.45	57.57	52.82	49.64	49.97	52.95	Total cereals
ತುಂಬು	4.22	4.75	5.08	5.83	4.82	5.14	5.32	5.12	Tur
ಒಟ್ಟು ದ್ವಿದಳ ಧಾನ್ಯಗಳು	16.82	18.20	19.20	20.47	18.93	20.61	18.65	18.88	Total pulses
ಒಟ್ಟು ಆಹಾರ ಧಾನ್ಯಗಳು	70.60	74.16	76.66	78.04	71.75	70.24	68.62	71.83	Total foodgrains
ಕಡಲೆಕಾಯಿ	10.40	12.30	11.20	10.63	8.55	8.44	8.17	9.45	Groundnut
ಒಟ್ಟು ಎಣ್ಣೆ ಕಾಳುಗಳು	23.72	24.37	19.82	18.94	17.37	20.05	22.66	24.39	Total oilseeds
ಕಬ್ಬು	3.09	3.39	3.73	4.17	4.07	3.83	2.42*	2.40*	Sugarcane
ಹತ್ತಿ	5.02	6.36	5.46	5.52	6.08	3.93	3.17	4.50	Cotton
ಅಡಿಕೆ	0.93	0.98	1.07	1.19	1.36	1.44	1.49	1.50	Arecanut
ತೆಂಗು	3.02	3.10	3.21	3.36	3.70	3.75	3.74	3.75	Coconut
ಒಣಮೆಣಸಿನಕಾಯಿ	1.96	1.70	1.77	1.73	1.93	1.55	1.00	1.50	Dry chillies
ತಂಬಾಕು	0.71	0.84	0.75	0.71	0.72	0.82	0.99	0.90	Tobacco
ಮೆಣಸು	0.04	0.04	0.07	0.07	0.10	0.10	0.11	0.10	Pepper
ಏಲಕ್ಕಿ	0.21	0.20	0.20	0.20	0.20	0.19	0.19	0.19	Cardamom
ಕಾಫಿ	1.83	1.84	1.88	1.90	1.90	NA	NA	NA	Coffee

ಆಧಾರ : 1) ಆರ್ಥಿಕ ಮತ್ತು ಸಾಮಾಜಿಕ ನಿರ್ದೇಶನಾಲಯ, 2) ಕಾಫಿ ಮಂಡಳಿ, ಬೆಂಗಳೂರು - ತಾ : ತಾತ್ಕಾಲಿಕ, ನಿ - ನಿರೀಕ್ಷಿತ

Source : 1) Directorate of Economics & Statistics, 2) Coffee Board, Bangalore - P : Provisional, A - Anticipated, \* - Only harvested

## Appendix - 2.3

ಕರ್ನಾಟಕದಲ್ಲಿನ ಮುಖ್ಯ ಬೆಳೆಗಳ ಉತ್ಪಾದನೆ

(ಲಕ್ಷ ಟನ್ಗಳಲ್ಲಿ)

## Production of Principal Crops in Karnataka

(Lakh Tonnes)

ಬೆಳೆ	1991 - 92	1992 - 93	1993 - 94	1994 - 95	1995 - 96	1996 - 97	Crop
ಅಕ್ಕಿ	28.50	30.69	31.83	31.67	30.24	32.12	Rice
ರಾಗಿ	14.72	15.36	15.67	13.53	16.18	14.95	Ragi
ಜೋಳ	16.50	19.26	18.95	16.38	17.17	18.98	Jowar
ನಜ್ಜೆ	1.98	2.15	1.84	1.18	2.69	2.70	Bajra
ಮೆಕ್ಕೆಜೋಳ	8.55	9.77	9.47	9.87	11.42	13.85	Maize
ಗೋದಿ	1.40	1.58	1.92	1.76	1.46	1.90	Wheat
ತೃಣಧಾನ್ಯಗಳು	0.63	0.55	0.61	0.51	0.40	0.40	Minor millets
ಒಟ್ಟು ಏಕದಳ ಧಾನ್ಯಗಳು	72.27	79.36	80.29	74.90	79.57	84.50	Total cereals
ತುಂಬು	1.82	0.86	1.55	1.19	2.02	2.29	Tur
ಒಟ್ಟು ದ್ವಿದಳ ಧಾನ್ಯಗಳು	6.73	5.62	6.30	6.21	6.88	7.22	Total pulses
ಒಟ್ಟು ಆಹಾರ ಧಾನ್ಯಗಳು	79.01	84.98	86.59	81.11	86.45	92.13	Total foodgrains
ಕಡಲೆಕಾಯಿ	11.03	11.36	11.99	9.46	11.39	11.47	Groundnut
ಒಟ್ಟು ಎಣ್ಣೆ ಕಾಯಿಗಳು	18.12	17.55	18.89	15.42	17.43	17.55	Total oilseeds
ಕಬ್ಬು	240.62	224.80	226.03	330.93	275.58	233.74	Sugarcane
ಹತ್ತಿ *	9.54	8.65	7.10	8.15	9.63	10.09	Cotton *
ಅಡಿಕೆ	0.95	0.97	1.01	1.06	1.14	1.21	Arecanut
ತೆಂಗು **	1227.63	1269.70	1308.04	1364.15	1450.90	1498.00	Coconut **
ಒಣಮೆಣಸಿನಕಾಯಿ	0.39	0.98	1.10	1.02	1.24	1.61	Dry chillies
ಹಂಚಾಕು	0.44	0.53	0.46	0.45	0.49	0.51	Tobacco
ಮೆಣಸು	0.07	0.08	0.08	0.08	0.09	0.09	Pepper
ಏಲಕ್ಕಿ	0.01	0.01	0.01	0.01	0.02	0.01	Cardamom
ಕಾಫಿ	1.40	1.20	1.49	1.23	1.59	1.41	Coffee

(ಮುಂದುವರಿದಿದೆ) (contd..)

ಅನುಬಂಧ - 2.3 (ಮುಗಿದಿದೆ)

Appendix - 2.3 (concl'd)

ಕರ್ನಾಟಕದಲ್ಲಿನ ಮುಖ್ಯ ಬೆಳೆಗಳ ಉತ್ಪಾದನೆ

(ಲಕ್ಷ ಟನ್ಗಳಲ್ಲಿ)

Production of Principal Crops in Karnataka

(Lakh Tonnes)

ಬೆಳೆ	1997 - 98	1998 - 99	1999 - 2000	2000 - 2001	2001 - 2002	2002 - 2003	2003 - 2004 (P) (ತಾ)	2004-2005 (A) (ಏ)	Crop
ಅಕ್ಕಿ	32.13	36.57	37.17	38.47	32.34	23.90	24.33	29.31	Rice
ರಾಗಿ	12.73	17.34	14.02	18.35	15.39	7.14	11.87	16.86	Ragi
ಜೋಳ	12.54	16.43	17.91	15.47	13.72	12.25	8.17	14.60	Jowar
ಸಜ್ಜೆ	1.33	2.83	2.52	3.42	1.12	1.20	2.16	2.52	Bajra
ಮೆಕ್ಕೆಜೋಳ	15.11	16.71	16.03	21.36	14.52	13.43	12.71	21.24	Maize
ಗೋದಿ	1.18	2.19	2.18	2.5	1.99	1.48	1.11	1.66	Wheat
ತೃಣಧಾನ್ಯಗಳು	0.38	0.42	0.28	0.47	0.37	0.31	0.34	0.35	Minor millets
ಒಟ್ಟು ಖರಿದಕ ಧಾನ್ಯಗಳು	75.40	92.08	90.11	100.03	79.45	59.71	60.69	86.54	Total cereals
ತುಂಗರಿ	0.98	2.21	2.9	2.64	1.47	2.41	2.03	2.19	Tur
ಒಟ್ಟು ದ್ವಿದಳ ಧಾನ್ಯಗಳು	4.96	7.47	8.48	9.56	7.52	6.94	5.77	5.70	Total pulses
ಒಟ್ಟು ಆಹಾರ ಧಾನ್ಯಗಳು	80.37	100.44	98.59	109.6	86.97	66.64	66.46	92.24	Total foodgrains
ಕಡಲೆಕಾಯಿ	7.07	11.92	7.69	10.81	5.86	5.39	4.87	7.34	Groundnut
ಒಟ್ಟು ಎಣ್ಣೆ ಕಾಳುಗಳು	11.39	16.71	11.93	15.45	10.20	10.74	10.65	13.68	Total oilseeds
ಕಬ್ಬು	289.99	347.71	357.67	429.24	330.17	324.85	158.93	182.00	Sugarcane
ಹತ್ತಿ *	6.34	9.77	6.65	8.55	6.12	3.31	3.13	4.40	Cotton *
ಅಡಿಕೆ	1.33	1.35	1.47	1.63	1.83	1.93	2.00	2.05	Arecanut
ತೆಂಗು **	1550.39	1611.53	1671.77	1762.4	1503.64	1525.29	1535.00	1539.00	Coconut **
ಒಣಮೆಣಸಿನಕಾಯಿ	1.57	1.46	1.57	1.51	1.26	1.53	0.85	1.28	Dry chillies
ತಂಬಾಕು	0.62	0.59	0.45	0.52	1.26	0.59	0.5	0.33	Tobacco
ಮೆಣಸು	0.09	0.1	0.17	0.18	0.59	0.23	0.22	0.23	Pepper
ಏಲಕ್ಕಿ	0.01	0.01	0.01	0.01	0.22	0.01	0.01	0.01	Cardamom
ಕಾಫಿ	1.59	1.83	2.09	2.08	0.01	1.93	NA	NA	Coffee

ಅಧಿಕಾರ : 1) ಆರ್ಥಿಕ ಮತ್ತು ಸಾಂಖ್ಯಿಕ ನಿರ್ದೇಶನಾಲಯ, 2) ಕೃಷಿ ಇಲಾಖೆ, ಬೆಂಗಳೂರು - ತಾ : ತಾತ್ಕಾಲಿಕ, ನಿ : ನಿರೀಕ್ಷಿತ.

\* ತಲಾ 170 ಕೆಗ್ರಾಂ ಅರಳೆಯ ಲಕ್ಷಬೇಲೆಗಳಲ್ಲಿ, \*\* ದಶಲಕ್ಷಕಾಯಿಗಳು

Source : 1) Directorate of Economics & Statistics, 2) Agriculture Dept. Bangalore - P : Provisional A : Anticipated, NA - Not Available

\* Lakh Bales of 170 Kgs. each in lint from. \*\* Million Nuts.

ಆಯ್ದ ಕೃಷಿ ಬೆಳೆಗಳ ಸರಾಸರಿ ಇಳುವರಿ - ಭಾರತ ಮತ್ತು ಕರ್ನಾಟಕ  
Average Yield of selected crops - India and Karnataka

(ಪ್ರತಿ ಹೆಕ್ಟೇರಿಗೆ ಕೆ.ಗ್ರಾಂ. ಗಳಲ್ಲಿ)  
(Kgs / Hectare)

ಬೆಳೆ	1992-93		1993-94		1994-95		1995-96		1996-97		1997-98		Crop
	India ಭಾರತ	Kar ಕರ್ನಾಟಕ	India ಭಾರತ	Kar ಕರ್ನಾಟಕ	India ಭಾರತ	Kar ಕರ್ನಾಟಕ	India ಭಾರತ	Kar ಕರ್ನಾಟಕ	India ಭಾರತ	Kar ಕರ್ನಾಟಕ	India ಭಾರತ	Kar ಕರ್ನಾಟಕ	
ಅಕ್ಕಿ	1740	2454	1890	2439	1910	2574	1860	2516	1879	2488	1895	2499	Rice
ರಾಗಿ	1340	1557	1380	1603	1330	1508	1440	1670	NA	1520	NA	1428	Ragi
ಜೋಳ	980	879	900	957	780	796	830	915	958	1000	727	696	Jowar
ಗೋದಿ	2330	743	2380	852	2560	761	2490	701	2671	807	2470	498	Wheat
ಮೆಕ್ಕೆಜೋಳ	1690	3263	1600	3141	1450	3025	1570	3294	1698	3272	1721	2833	Maize
ಸಜ್ಜೆ	840	603	520	644	700	423	570	709	791	683	792	463	Bajra
ತೂಗರಿ	660	202	760	653	650	416	660	501	747	541	563	246	Tur
ಕಡಲೆಕಾಯಿ	1060	937	940	1015	1030	829	1010	1006	1155	940	1078	715	Groundnut
ಹತ್ತಿ (ಅರಳೆ)	260	246	250	242	260	229	250	254	266	274	213	226	Cotton(lint)
ಕಬ್ಬು *	64	91	67	93	71	101	68	90	66	87	71	99	Sugarcane*

\* ಪ್ರತಿ ಹೆಕ್ಟೇರಿಗೆ ಟನ್ನುಗಳಲ್ಲಿ - ತಾ : ತಾತ್ಕಾಲಿಕ, ನಿ : ನಿರೀಕ್ಷಿತ

ಆಧಾರ : 1) ಆರ್ಥಿಕ ಮತ್ತು ಸಾಂಖ್ಯಿಕ ನಿರ್ದೇಶನಾಲಯ

2) ಆರ್ಥಿಕ ಮತ್ತು ಸಾಂಖ್ಯಿಕ ನಿರ್ದೇಶನಾಲಯ, ಕೃಷಿ ಮಂತ್ರಾಲಯ, ಭಾರತ ಸರ್ಕಾರ

\* Tonnes per hectare - A:Anticipated N.A: Not available

Source : 1. Karnataka : Directorate of Economics & Statistics.

2. India : Directorate of Economics & Statistics, Ministry of Agriculture, GOI.

(ಮುಂದುವರಿದಿದೆ) (contd.,)

ಅನುಬಂಧ - 2.4 (ಮುಗಿದಿದೆ)

Appendix - 2.4 (concl.d.)

ಆಯ್ದ ಕೃಷಿ ಬೆಳೆಗಳ ಸರಾಸರಿ ಇಳುವರಿ - ಭಾರತ ಮತ್ತು ಕರ್ನಾಟಕ  
Average Yield of selected crops - India and Karnataka

(ಪ್ರತಿ ಹೆಕ್ಟೇರಿಗೆ ಕಿ.ಗ್ರಾಂ. ಗಳಲ್ಲಿ)  
(Kgs / Hectare)

ಬೆಳೆ	1998-99		1999-2000		2000-2001		2001-2002		2002-2003		2003-2004 (P) (ತಾ)		2004-2005 (A) (ನಿ)		Crop
	India ಭಾರತ	Kar ಕರ್ನಾಟಕ	India ಭಾರತ	Kar ಕರ್ನಾಟಕ	India ಭಾರತ	Kar ಕರ್ನಾಟಕ	India ಭಾರತ	Kar ಕರ್ನಾಟಕ	India ಭಾರತ	Kar ಕರ್ನಾಟಕ	India ಭಾರತ	Kar ಕರ್ನಾಟಕ	India ಭಾರತ	Kar ಕರ್ನಾಟಕ	
ಅಕ್ಕಿ	1928	2698	1986	2699	1901	2730	2086	2401	1804	2179	NA	2384	NA	2593	Rice
ರಾಗಿ	NA	1771	NA	1611	NA	1889	NA	1699	NA	980	NA	1253	NA	1826	Ragi
ಜೋಳ	873	935	847	931	764	914	785	806	769	722	NA	509	NA	910	Jowar
ಗೋದಿ	2583	859	2778	877	2708	988	2770	803	2618	630	NA	504	NA	730	Wheat
ಮೆಕ್ಕೆಜೋಳ	1755	3434	1792	2783	1822	3361	2018	2634	1642	2176	NA	2163	NA	2923	Maize
ಸಜ್ಜೆ	758	715	650	628	688	778	875	564	610	415	NA	715	NA	680	Bajra
ತೊಗರಿ	799	490	786	600	618	476	681	322	653	493	NA	402	NA	450	Tur
ಕಡಲೆಕಾಯಿ	1210	1020	766	722	977	1070	1125	721	733	672	NA	628	NA	818	Groundnut
ಹತ್ತಿ (ಅರಳೆ)	223	275	225	218	190	277	189	180	193	151	NA	177	NA	175	Cotton(lint)
ಕಬ್ಬು *	72	108	71	106	69	108	68	85	65	89	NA	69	NA	80	Sugarcane*

\* ಪ್ರತಿ ಹೆಕ್ಟೇರಿಗೆ ಟನ್ನುಗಳಲ್ಲಿ - ತಾ : ತಾತ್ಕಾಲಿಕ, ನಿ : ನಿರೀಕ್ಷಿತ

ಆಧಾರ : 1) ಅರ್ಥಿಕ ಮತ್ತು ಸಾಂಖ್ಯಿಕ ನಿರ್ದೇಶನಾಲಯ

2) ಅರ್ಥಿಕ ಮತ್ತು ಸಾಂಖ್ಯಿಕ ನಿರ್ದೇಶನಾಲಯ, ಕೃಷಿ ಮಂತ್ರಾಲಯ, ಭಾರತ ಸರ್ಕಾರ

\* tonnes per hectare - A:Anticipated N.A: Not available

Source : 1. Karnataka : Directorate of Economics & Statistics.

2. India : Directorate of Economics & Statistics, Ministry of Agriculture, GOI.

ಅನುಬಂಧ - 2.5

## Appendix - 2.5

ಕರ್ನಾಟಕದಲ್ಲಿ ರಾಸಾಯನಿಕ ಗೊಬ್ಬರದ ಬಳಕೆ ಮತ್ತು ಅಧಿಕ ಇಳುವರಿ ತಳಿಗಳನ್ನು ಬೆಳೆಯುವ ಪ್ರದೇಶ  
Fertiliser Consumption and HYV coverage in Karnataka

ವರ್ಷ Year	ಅಧಿಕ ಇಳುವರಿ ತಳಿಗಳನ್ನು ಬೆಳೆಯುವ ಪ್ರದೇಶ (ಲಕ್ಷ ಹೆಕ್ಟೇರ್‌ಗಳಲ್ಲಿ) Area under HYV (lakh hectares)	ಗೊಬ್ಬರದ ಬಳಕೆ (ಲಕ್ಷ ಟನ್ನುಗಳಲ್ಲಿ) Fertiliser Consumption (lakh tonnes)			
		ಸಾರಜನಕ Nitrogen	ರಂಜಕ Phosphorous	ಪೊಟ್ಯಾಷ್ Potash	ಒಟ್ಟು Total (N+P+K)
1991-92	33.44	4.47	2.92	1.66	9.05
1992-93	30.55	4.33	2.55	1.23	8.11
1993-94	31.64	4.73	2.16	1.16	8.05
1994-95	40.36	4.95	2.02	1.26	8.23
1995-96	36.03	5.36	2.45	1.55	9.36
1996-97	39.46	5.17	1.92	1.17	8.26
1997-98	49.44	6.05	3.15	1.89	11.09
1998-99	50.80	6.39	3.36	1.74	11.49
1999-2000	54.25	6.81	3.74	2.16	12.71
2000-2001	51.05	7.03	3.60	2.31	12.94
2001-2002	51.51	6.71	3.60	2.18	12.49
2002-2003	50.53	6.01	3.03	1.95	10.99
2003-2004	50.91	4.93	2.40	1.86	9.19
2004-2005 (ಎ) (A)	51.57	9.20	4.66	3.02	16.88

ನಿ : ನಿರೀಕ್ಷಿತ

ಮೂಲ : ಕೃಷಿ ಇಲಾಖೆ

A : Anticipated

Source : Department of Agriculture.



ಅನುಬಂಧ - 2.6

Appendix - 2.6

ಆಯ್ದ ಹಣ್ಣು ಬೆಳೆಗಳ ವಿಸ್ತೀರ್ಣ ಮತ್ತು ಉತ್ಪಾದನೆ  
Area and production of selected fruit crops

(ವಿಸ್ತೀರ್ಣ: ಹೆಕ್ಟಾರ್‌ಗಳಲ್ಲಿ ಉತ್ಪಾದನೆ: ಮೆಟ್ರಿಕ್ ಟನ್ನುಗಳಲ್ಲಿ)  
(Area in hectares, Production in metric tonnes)

ಬೆಳೆ	1992-93		1993-94		1994-95		1995 - 96		Crop
	Area ವಿಸ್ತೀರ್ಣ	Production ಉತ್ಪಾದನೆ	Area ವಿಸ್ತೀರ್ಣ	Production ಉತ್ಪಾದನೆ	Area ವಿಸ್ತೀರ್ಣ	Production ಉತ್ಪಾದನೆ	Area ವಿಸ್ತೀರ್ಣ	Production ಉತ್ಪಾದನೆ	
ಮಾವು	85312	810464	93357	886891	100759	957211	109584	1041048	Mango
ಬಾಳೆ	43665	1440945	49368	1629144	48781	1609773	51480	1698840	Banana
ಹುಳಿಹಣ್ಣುಗಳು	34357	365215	34358	365225	35454	376876	35740	379916	Citrus
ಸೀಬೆ	11368	142100	11575	144688	12285	153563	12526	157327	Guava
ನವೋಟ	14666	259588	15959	282474	17976	318175	19738	349186	Sapota
ದ್ರಾಕ್ಷೆ	5558	166740	5076	152280	5202	156060	5653	169590	Grapes
ಅನಾನಸ್	2430	30375	2452	30650	2575	32188	2617	32713	Pineapple
ದಾಳಿಂಬೆ	5081	29469	5642	32724	6243	36209	6845	39701	Pomogranate
ಹಲಸು	10858	255163	11110	261085	11597	272530	12147	285455	Jack
ಪರಂಗಿ	4495	391065	4833	420471	5272	458664	5491	477717	Papaya
ಬೋರೆ	2881	17286	3157	18942	3654	21924	3044	18264	Ber
ಅಂಜೂರ	136	1360	138	1380	137	1370	217	2170	Fig
ಕೆಂಪುನೇಬು	304	1733	294	1675	322	1835	437	2491	Rose apple
ಕರೇಗುಡ್ಡೆಹಣ್ಣು	12	120	8	80	15	150	14	140	Lichi
ಸೀತಾಫಲ	3632	41768	3592	39871	3035	33689	7248	80453	Annonaceous
ಬೆಣ್ಣೆಹಣ್ಣು	159	795	128	640	150	750	164	820	Butter fruit
ಇತರೆ	7748	77480	10263	102630	12243	122430	11390	113900	Others
ಒಟ್ಟು	232662	4031666	251310	4370850	265700	4553397	284335	4849731	<b>Total</b>

(ಮುಂದುವರಿದಿದೆ) (contd.,)

## Appendix - 2.6 (contd.)

ಅಯ್ದ ಹಣ್ಣು ಬೆಳೆಗಳ ವಿಸ್ತೀರ್ಣ ಮತ್ತು ಉತ್ಪಾದನೆ

## Area and production of selected fruit crops

(ವಿಸ್ತೀರ್ಣ: ಹೆಕ್ಟಾರ್‌ಗಳಲ್ಲಿ ಉತ್ಪಾದನೆ: ಮೆಟ್ರಿಕ್ ಟನ್‌ಗಳಲ್ಲಿ)  
(Area in hectares, Production in metric tonnes)

ಬೆಳೆ	1996 - 97		1997 - 98		1998 - 99		1999 - 2000		Crop
	Area ವಿಸ್ತೀರ್ಣ	Production ಉತ್ಪಾದನೆ	Area ವಿಸ್ತೀರ್ಣ	Production ಉತ್ಪಾದನೆ	Area ವಿಸ್ತೀರ್ಣ	Production ಉತ್ಪಾದನೆ	Area ವಿಸ್ತೀರ್ಣ	Production ಉತ್ಪಾದನೆ	
ಮಾವು	116493	1106683	124300	1214900	131679	1473041	133806	1286224	Mango
ಬಾಳೆ	56001	1848033	63856	1297858	54741	1070392	58721	1235153	Banana
ಹುಳಿಹಣ್ಣುಗಳು	34247	363018	18982	158887	18892	231965	18626	216777	Citrus
ಸೀಬೆ	12555	156937	12688	168162	11581	137800	11596	143822	Guava
ಸಮೋಟೆ	21760	385152	24080	266960	24896	230613	25682	253854	Sapota
ದ್ರಾಕ್ಷಿ	6534	196020	7676	113671	7738	123154	12070	307664	Grapes
ಅನುಸಸ್	2624	32800	5665	173083	3775	169086	4898	163703	Pineapple
ದಾಳಿಂಬೆ	7584	43927	9038	73115	10155	91696	10689	115616	Pomogranate
ಹಲಸು	12252	287922	11545	246858	10867	244954	11333	260506	Jack
ವರಂಗಿ	5600	487200	5612	274692	6041	263829	6627	302887	Papaya
ಬೋರೆ	2792	16752	2375	48507	1787	38539	1238	25188	Ber
ಅಂಜೂರ	276	2760	255	1596	262	911	284	917	Fig
ಕೆಂಪುನೇಬು	380	2166	272	1255	303	1028	285	1683	Rose apple
ಕರೇಗುಡ್ಡೆಹಣ್ಣು	17	170	10	28	5	6	54	280	Lichi
ಸೀತಾಫಲ	7447	82661	6230	28149	2739	21545	2727	21012	Annonaceous
ಬೆಣ್ಣೆಹಣ್ಣು	167	835	190	614	81	344	153	496	Butter fruit
ಇತರೆ	12049	120490	12289	221263	15245	283809	14668	304775	Others
ಒಟ್ಟು	298778	5133526	305063	4289598	300787	4382712	313457	4640557	<b>Total</b>

(ಮುಂದುವರಿದಿದೆ) (contd..)

ಅನುಬಂಧ - 2.6 (ಮುಗಿದಿದೆ)

Appendix - 2.6 (concl.d.)

ಆಯ್ದ ಹಣ್ಣು ಬೆಳೆಗಳ ವಿಸ್ತೀರ್ಣ ಮತ್ತು ಉತ್ಪಾದನೆ  
Area and production of selected fruit crops

(ವಿಸ್ತೀರ್ಣ: ಹೆಕ್ಟಾರ್‌ಗಳಲ್ಲಿ ಉತ್ಪಾದನೆ: ಮೆಟ್ರಿಕ್ ಟನ್‌ಗಳಲ್ಲಿ)  
(Area in hectares, Production in metric tonnes)

ಬೆಳೆ	2000 - 2001		2001 - 2002		2002 - 2003		2003 - 2004 (E) (ಅಂ)		2004 - 2005 (A) (ಓ)		Crop
	Area ವಿಸ್ತೀರ್ಣ	Production ಉತ್ಪಾದನೆ	Area ವಿಸ್ತೀರ್ಣ	Production ಉತ್ಪಾದನೆ	Area ವಿಸ್ತೀರ್ಣ	Production ಉತ್ಪಾದನೆ	Area ವಿಸ್ತೀರ್ಣ	Production ಉತ್ಪಾದನೆ	Area ವಿಸ್ತೀರ್ಣ	Production ಉತ್ಪಾದನೆ	
ಮಾವು	119172	1098547	115422	1130581	117381	1103677	117440	1104780	117498	1105885	Mango
ಬಾಳೆ	53377	1217169	53786	1277607	52560	1289863	52586	1291153	52613	1292444	Banana
ಹುಳಿಹಣ್ಣುಗಳು	15524	326324	16783	360210	14996	337315	15003	337652	15011	337990	Citrus
ಸೀಬೆ	9087	157102	8628	152837	8079	150657	8083	150807	8087	150958	Guava
ಸಪೋಟ	20216	193737	19811	211152	21013	223464	21024	223688	21034	223911	Sapota
ದ್ರಾಕ್ಷೆ	8509	150334	10035	169704	9721	167044	9726	167211	9731	167378	Grapes
ಅನಾನಸ್	4873	272475	2032	81193	2142	86477	2143	86563	2144	86650	Pineapple
ದಾಳಿಂಬೆ	10803	112241	14509	143678	12728	124666	12734	124790	12741	124915	Pomogranate
ಕಲಸು	7855	236524	6789	196571	6777	231568	6780	231799	6784	232031	Jack
ಪದರಿಗೆ	4889	332858	3634	238123	3808	253967	3810	254220	3812	254475	Papaya
ಬೋರೆ	1023	26580	1022	27803	855	25380	855	25405	856	25431	Ber
ಅಂಜೂರ	352	2868	468	3554	531	4986	531	4990	532	4995	Fig
ಕೆಂಪುನೇಬು											Rose apple
ಕರೇಗುಡ್ಡೆಹಣ್ಣು											Lichi
ಸೀತಾಫಲ	2031	15975	1804	14046	1607	12325	1608	12337	1609	12349	Annonaceous
ಬೆಣ್ಣೆಹಣ್ಣು											Butter fruit
ಇತರೆ	3022	21878	2290	21995	2926	27232	2927	27259	2929	27286	Others
ಒಟ್ಟು	260733	4164612	257013	4029054	255124	4038621	255250	4042654	255381	4046698	Total

ಆಧಾರ : ಆರ್ಥಿಕ ಮತ್ತು ಸಾಂಖ್ಯಿಕ ನಿರ್ದೇಶನಾಲಯ - ನಿ : ನಿರೀಕ್ಷಿತ, ಅಂ : ಅಂದಾಜು

Source :Karnataka : Directorate of Economics & Statistics - A : Anticipated E : Estimated

(ಹೆಕ್ಟೇರುಗಳಲ್ಲಿ) (Hectares)

ವರ್ಷ Year	ತ್ವರಿತವಾಗಿ ಬೆಳೆಯುವ ನಡುತೋಪುಗಳು (ಸಾವಿರ ಹೆಕ್ಟೇರು ಗಳಲ್ಲಿ) Plantation of Quick Growing Species (000 has)	ಆರ್ಥಿಕ ಮತ್ತು ವಾಣಿಜ್ಯ ನಡು ತೋಪುಗಳು Economic & Commercial Plantations	ಸಾಮಾಜಿಕ ಅರಣ್ಯ Social Forestry	ನೀಲಗಿರಿ ನಡು ತೋಪುಗಳು Euclyptus Plantations	ಸಾಗವಾನೆ ನಡು ತೋಪುಗಳು Teak Plantations	ಬೆಂಕಿಶರ್ಮಿ ಮರದ ನಡು ತೋಪುಗಳು Match wood Plantations	ಇತರ ನಡು ತೋಪುಗಳು Miscellaneous Plantations	ಕಾಲುವೆ ಬದಿ ಮತ್ತು ರಸ್ತೆ ಬದಿ ನಡು ತೋಪುಗಳು (ಕಿ.ಮಿ) Canal & Avenue Side Plantations (Kms)	ಅರಣ್ಯೀಕರಣ ಗಿಡಗಳನ್ನು ಸೆಟ್ಟಿದ್ದು (ಲಕ್ಷ ಸಂಖ್ಯೆ ಗಳಲ್ಲಿ) Afforestation Trees Planted (lakhs)
1990-91	21.14	3700	2843	85	155	436	1209	1070	1631.00
1991-92	16.02	3932	4108	366	2485	447	18714	1061	437.18
1992-93	15.00	2884	2470	22	375	166	28020	2445	374.38
1993-94	-	-	-	18	265	-	41513	3560	637.00
1994-95	-	-	-	1200	478	-	52700	5063	608.50
1995-96	-	-	-	1155	3518	3643	55379	4297	1055.62
1996-97	-	-	-	993	1363	450	50622	4536	981.34
1997-98	-	2686	-	1090	1986	1228	38243	2521	524.43
1998-99	-	8029	-	1252	2170	259	78935	3449	671.44
1999-2000	-	-	-	1944	2425	-	85476	4828	736.95
2000-2001	-	-	-	1339	2666	-	50058	1614	382.06
2001-2002	-	-	-	1591	1861	-	42200	4103	358.02
2002-2003	-	-	-	765	609	-	23785	4705	339.00
2003-2004	-	-	-	230	459	-	17245	2304	143.45
2004-2005 (ನಿ) (A)	-	-	-	500	500	-	33000	3000	219.00

ಮೂಲ : ಅರಣ್ಯ ಇಲಾಖೆ, ನಿ : ನಿರೀಕ್ಷಿತ

Source : Forest department. A : Anticipated

ಅನುಬಂಧ - 2.8

Appendix - 2.8

ಮೀನು ಉತ್ಪಾದನೆ

Fish production

(ಟನ್ನುಗಳಲ್ಲಿ)

(Tonnes)

ವರ್ಷ Year	ಕಡಲು Marine	ಒಳನಾಡು Inland	ಒಟ್ಟು Total
1991-92	180843	64343	245186
1992-93	174193	65704	239897
1993-94	174522	74632	249154
1994-95	173750	70287	244037
1995-96	217637	87354	304991
1996-97	222779	101654	324433
1997-98	190019	120542	310561
1998-99	160627	118419	279046
1999-2000	165653	126646	292299
2000-01	177907	127468	305375
2001-02	128416	121196	249612
2002-03	180161	86262	266423
2003-04	187003	70036	257039
2004-2005 (ಏ) (A)	180000	85000	265000

ಮೂಲ : ಮೀನುಗಾರಿಕೆ ನಿರ್ದೇಶನಾಲಯ, ನಿ : ನಿರೀಕ್ಷಿತ

Source : Directorate of Fisheries, A : Anticipated

## ಅನುಬಂಧ-3.1

## Appendix 3.1

ಕರ್ನಾಟಕದಲ್ಲಿನ ಕೈಗಾರಿಕ ಉತ್ಪಾದನೆಯ ಸೂಚ್ಯಂಕಗಳು ವಿಭಾಗ ಮಟ್ಟದಲ್ಲಿ

### Index of industrial production in Karnataka

(ಅಧಾರ ವರ್ಷ 1980-81 = 100)

Base Year 1980-81 = 100

ವಿಭಾಗ Division / Sector	ತೂಕ Weight	1990-91	1991-92	1992-93	1993-94	ಸರಾಸರಿ ವಾರ್ಷಿಕ ಬೆಳವಣಿಗೆ Average annual growth
1 ಗಣಿ Mining	1.41	149.03 (9.40)	153.61 (3.07)	144.44 (-5.97)	154.84 (7.20)	3.42
2 ಕಾರ್ಖಾನೆ Manufacturing	95.85	262.53 (6.43)	279.31 (6.39)	298.01 (6.69)	319.55 (7.22)	6.68
3 ವಿದ್ಯುಚ್ಛಕ್ತಿ Electricity	2.74	188.46 (8.35)	195.87 (3.93)	199.22 (1.71)	225.52 (13.20)	6.80
	100.00	258.90 (6.49)	275.25 (6.32)	293.14 (6.50)	314.63 (7.33)	6.66

ಟಿಪ್ಪಣಿ:- ಅವರಣದಲ್ಲಿರುವ ಸಂಖ್ಯೆಗಳು ಕಳೆದ ವರ್ಷಕ್ಕೆ ಹೋಲಿಸಿದಾಗ ಆಗಿರುವ ವಾರ್ಷಿಕ ಬೆಳವಣಿಗೆಯ ಶೇಕಡಾವಾರು ಪ್ರಮಾಣವನ್ನು ಸೂಚಿಸುತ್ತದೆ.

Note : Figures in brackets indicate the percentage growth compared to previous year

ಮೂಲ:- ಆರ್ಥಿಕ ಮತ್ತು ಸಾಂಖ್ಯಿಕ ನಿರ್ದೇಶನಾಲಯ, ಬೆಂಗಳೂರು.

Source : Directorate of Economics and Statistics, Bangalore.

ಅನುಬಂಧ- 3.2

Appendix 3.2

ಕರ್ನಾಟಕದಲ್ಲಿನ ಕೈಗಾರಿಕಾ ಉತ್ಪಾದನೆಯ ಸೂಚ್ಯಂಕಗಳು ವಿಭಾಗ ಮಟ್ಟದಲ್ಲಿ

*Index of industrial production in Karnataka*

ಅಧಾರ ವರ್ಷ 1993-94 = 100

Base Year 1993-94= 100

ವಿಭಾಗ Division / Sector	ಕೂಲಿ Weight	1994-95	1995-96	1996-97	1997-98	1998-99	1999-2000	2000-2001	2001-2002	2002-2003	2003-2004 *	ಸರಾಸರಿ ವಾರ್ಷಿಕ ಬೆಳವಣಿಗೆ Average annual growth
1 ಗಣಿ Mining	2.36	108.22	107.77	112.18	132.31	125.77	125.98	136.10	165.22	182.57	226.04	8.88
		(8.22)	(-0.42)	(4.09)	(17.95)	(-4.94)	(0.17)	(8.03)	(21.40)	(10.50)	(23.81)	
2 ತಯಾರಿಕೆ Manufacturing	89.30	109.37	116.31	126.75	139.46	147.50	154.82	160.65	165.95	177.00	189.66	6.99
		(9.37)	(6.35)	(8.98)	(10.02)	(5.77)	(4.96)	(3.77)	(3.30)	(10.18)	(7.15)	
3 ವಿದ್ಯುಚ್ಛಕ್ತಿ Electricity	8.34	115.53	105.38	87.18	126.49	119.26	147.88	166.19	175.94	170.28	176.91	7.18
		(15.53)	(-8.79)	(-17.27)	(45.09)	(-5.72)	(24.0)	(12.38)	(5.87)	(-3.22)	(3.89)	
	100.00	109.86	115.20	123.11	138.21	144.63	153.56	160.53	166.77	176.57	189.45	6.63
		(9.86)	(4.86)	(6.87)	(12.26)	(4.65)	(6.17)	(4.54)	(3.89)	(5.88)	(7.29)	

ಟಿಪ್ಪಣಿ:- ಅವರೂದಲ್ಲಿರುವ ಸಂಖ್ಯೆಗಳು ಕಳೆದ ವರ್ಷಕ್ಕೆ ಹೋಲಿಸಿದಾಗ ಆಗಿರುವ ವಾರ್ಷಿಕ ಬೆಳವಣಿಗೆಯ ಶೇಕಡಾವಾರು ಪ್ರಮಾಣವನ್ನು ಸೂಚಿಸುತ್ತದೆ.

Note : Figures in brackets indicates the percentage growth compared to previous year

\* Provisional Figures.

ಮೂಲ:- ಆರ್ಥಿಕ ಮತ್ತು ಸಾಮಾಜಿಕ ನಿರ್ದೇಶನಾಲಯ, ಬೆಂಗಳೂರು.

Source : Directorate of Economics and Statistics, Bangalore.

Appendix 3.3

ಕರ್ನಾಟಕದಲ್ಲಿನ ಕೈಗಾರಿಕಾ ಉತ್ಪಾದನೆಯ ವಾರ್ಷಿಕ ಸೂಚ್ಯಂಕಗಳು ತಯಾರಿಕೆ ವಿಭಾಗ: ಪ್ರಧಾನ ಸಮೂಹ ಮಟ್ಟದಲ್ಲಿ 1990-91 ರಿಂದ 1993-94 ರವರೆಗೆ  
Annual indices of industrial production in Karnataka manufacturing division by groups 1990-91 to 1993-94

(ಆಧಾರ ವರ್ಷ: 1980-81=100)

Base Year 1980-81= 100

ಕೈಗಾರಿಕೆ ಸಂಕೇತ NIC Code	ಕೈಗಾರಿಕೆ ಸಮೂಹಗಳು	ಕೂಲಿ ವಿಭಾಗದಲ್ಲಿ Weight within the divn.	ವರ್ಷ				Name of the Industry Group
			1990-91	1991-92	1992-93	1993-94	
1. 20-21	ಖಾದ್ಯ ಪದಾರ್ಥಗಳ ತಯಾರಿಕೆ	12.76	295.89	318.57	351.79	366.93	Food products
2. 22	ಪಾನೀಯಗಳು, ಹೋಗಿಸೋಪ್ಪು ಮತ್ತು ಹೋಗಿಸೋಪ್ಪಿನ ಪದಾರ್ಥಗಳು	5.56	235.19	264.85	300.13	301.39	Beverages, tobacco & tobacco products
3. 23	ಹತ್ತಿ ಬಟ್ಟೆಗಳ ತಯಾರಿಕೆ	40.90	162.44	173.27	185.50	196.87	Cotton textiles
4. 24	ಉಣ್ಣೆ, ರೇಷ್ಮೆ ಮತ್ತು ಸಿಂಥೆಟಿಕ್ ಫೈಬರ್ಸ್ ಬಟ್ಟೆಗಳ ತಯಾರಿಕೆ	0.47	307.72	382.54	403.03	419.23	Wool, silk & synthetic fibre textiles
5. 26	ನೇಯ್ಗೆ ಬಟ್ಟೆಗಳ ತಯಾರಿಕೆ	0.36	737.34	771.36	833.97	965.58	Textile products
6. 27	ಮರ ಮತ್ತು ಮಹದಿಂದ ತಯಾರಿಸಲ್ಪಟ್ಟ ವಸ್ತುಗಳ ತಯಾರಿಕೆ, ಪೀಲೋಪಕರಣಗಳು ಮತ್ತು ಜೋಡಣೆಗಳು	0.80	814.28	862.00	932.63	1000.95	Wood and wood products, furniture and fixtures
7. 28	ಕಾಗದ ಮತ್ತು ಕಾಗದದಿಂದ ತಯಾರಿಸಲ್ಪಟ್ಟ ವಸ್ತುಗಳ ತಯಾರಿಕೆ, ಮುದ್ರಣ, ಪ್ರಕಾಶನ ಮತ್ತು ತತ್ಸಂಬಂಧ ಕೈಗಾರಿಕೆಗಳು	3.38	273.47	293.35	307.04	342.06	Paper and paper products and printing; publishing and allied industries.
8. 29	ಚರ್ಮ, ಚರ್ಮದ ಮತ್ತು ತುಪ್ಪಟದ ವಸ್ತುಗಳ ತಯಾರಿಕೆ (ರಿಪೇರಿ ಬಿಟ್ಟು)	0.13	1043.14	1074.51	1103.82	1498.04	Leather, leather and fur products (except repair)
9. 30	ರಬ್ಬರ್, ಪ್ಲಾಸ್ಟಿಕ್, ಪೆಟ್ರೋಲಿಯಂ ಮತ್ತು ಕಲ್ಲಿದ್ದಲಿನ ವಸ್ತುಗಳ ತಯಾರಿಕೆ	1.43	205.95	241.30	274.29	311.69	Rubber, plastic, petroleum & coal products
10. 31	ರಾಸಾಯನಿಕ ಮತ್ತು ರಾಸಾಯನಿಕ ವಸ್ತುಗಳ ತಯಾರಿಕೆ (ಪೆಟ್ರೋಲಿಯಂ ಮತ್ತು ಕಲ್ಲಿದ್ದಲು ವಸ್ತುಗಳನ್ನು ಬಿಟ್ಟು)	6.89	206.90	232.76	250.30	262.80	Chemicals & chemical products (except petroleum & coal products)
11. 32	ಲೋಹಾತರ ಖನಿಜ ಬಸ್ತುಗಳ ತಯಾರಿಕೆ	4.55	302.18	300.42	301.03	338.56	Non-metallic mineral products
12. 33	ಮೂಲ ಲೋಹ ಮತ್ತು ಮಿಶ್ರ ಲೋಹಗಳ ತಯಾರಿಕೆ	9.98	343.72	368.14	385.71	438.06	Basic metal & alloy industries
13. 34	ಲೋಹದ ವಸ್ತುಗಳ ಮತ್ತು ಬಿಡಿ ಭಾಗಗಳ ತಯಾರಿಕೆ (ಯಂತ್ರ ಮತ್ತು ಸಾರಿಗೆ ಸಾಧನಗಳನ್ನು ಬಿಟ್ಟು)	0.56	875.37	889.33	901.61	910.66	Metal products & parts (except machinery and transport equipment)
14. 35	ಯಂತ್ರಗಳು, ಯಂತ್ರಗಳ ಸಲಕರಣೆಗಳು ಮತ್ತು ಬಿಡಿ ಭಾಗಗಳ ತಯಾರಿಕೆ (ವಿದ್ಯುತ್ ಯಂತ್ರ ಬಿಟ್ಟು)	4.30	361.69	388.58	423.85	446.17	Machinery, machine tools & parts (except electrical machinery)
15. 36	ವಿದ್ಯುತ್ ಯಂತ್ರಗಳು, ಉಪಕರಣಗಳು ಸಾಧನಗಳು ಮತ್ತು ಬಿಡಿ ಭಾಗಗಳ ತಯಾರಿಕೆ	6.58	475.44	475.08	487.08	523.96	Electrical machinery, apparatus & appliances & parts.
16. 37	ಸಾರಿಗೆ ಸಾಧನಗಳು ಮತ್ತು ಬಿಡಿ ಭಾಗಗಳ ತಯಾರಿಕೆ	0.35	344.24	402.46	471.49	525.94	Transport equipment & parts
17. 38	ಇತರ ತಯಾರಿಕೆ ಕೈಗಾರಿಕೆಗಳು	1.00	585.19	603.31	605.95	618.03	Other manufacturing industries
ಒಟ್ಟು ಸಮೂಹಗಳು		100.00	262.53 (6.43)	279.31 (6.39)	298.01 (6.69)	319.53 (7.22)	All groups

ಟಿಪ್ಪಣಿ:- ಅವರಣದಲ್ಲಿರುವ ಸಂಖ್ಯೆಗಳು ಕಳೆದ ವರ್ಷಕ್ಕೆ ಹೋಲಿಸಿದಾಗ ಆಗಿರುವ ವಾರ್ಷಿಕ ಬೆಳವಣಿಗೆಯ ಶೇಕಡಾವಾರು ಪ್ರಮಾಣವನ್ನು ಸೂಚಿಸುತ್ತದೆ.

Note :- Figures in brackets indicate percentage change over the previous year

ಮೂಲ:- ಆರ್ಥಿಕ ಮತ್ತು ಸಾಂಖ್ಯಿಕ ನಿರ್ದೇಶನಾಲಯ, ಬೆಂಗಳೂರು.

Source :- Directorate of Economics & Statistics, Bangalore.



ಅನುಬಂಧ 3.4

Appendix 3.4

ಕರ್ನಾಟಕದಲ್ಲಿನ ಕೈಗಾರಿಕಾ ಉತ್ಪಾದನೆಯ ವಾರ್ಷಿಕ ಸೂಚ್ಯಂಕಗಳು ತಯಾರಿಕೆ ವಿಭಾಗ: ಪ್ರಧಾನ ಸಮೂಹ ಮಟ್ಟದಲ್ಲಿ

Annual indices of industrial production in Karnataka manufacturing division by groups

(ಆಧಾರ ವರ್ಷ: 1980-81=100)

Base Year 1993-94= 100

ಕೈಗಾರಿಕೆ ಸಂಕೇತ NIC Code	ಕೈಗಾರಿಕೆ ಸಮೂಹಗಳು	Weight within the divn.	1994-95	1995-96	1996-97	1997-98	1998-99	1999-2000	2000-2001	2001-2002	2002-2003	2003-2004 *	Name of the Industry Group
1. 20-21	ಊದ್ಧ ಪದಾರ್ಥಗಳ ತಯಾರಿಕೆ	20.22	109.43	117.81	125.98	142.18	149.19	157.49	163.86	173.85	180.90	189.50	Food products
2. 22	ಪಾನೀಯಗಳು, ಹೊಗೆಸೊಪ್ಪು ಮತ್ತು ಹೊಗೆಸೊಪ್ಪಿನ ಪದಾರ್ಥಗಳ ತಯಾರಿಕೆ	5.03	113.17	122.79	128.55	141.40	152.90	157.94	166.21	168.71	193.41	224.48	Beverages, tobacco & tobacco products
3. 23	ಹತ್ತಿ ಬಟ್ಟೆಗಳ ತಯಾರಿಕೆ	4.37	121.43	117.76	127.15	143.27	150.17	157.51	162.00	166.50	209.77	217.50	Cotton textiles
4. 24	ಉಣ್ಣೆ, ರೇಷ್ಮೆ ಮತ್ತು ಸಿಂಥೆಟಿಕ್ ವೈಬರ್ಸ್ ಬಟ್ಟೆಗಳ ತಯಾರಿಕೆ	4.71	106.72	115.20	128.46	141.38	162.28	169.32	183.85	187.88	159.22	164.77	Wool, silk & man-made fibre textiles
5. 26	ನೇಯ್ಗೆ ಬಟ್ಟೆಗಳ ತಯಾರಿಕೆ	4.96	109.09	111.89	126.30	159.26	162.81	169.91	172.53	174.60	184.05	189.42	Textile products
6. 27	ಮರ ಮತ್ತು ಮತದಿಂದ ತಯಾರಿಸಲ್ಪಟ್ಟ ವಸ್ತುಗಳ ತಯಾರಿಕೆ, ಪೀಠೋಪಕರಣಗಳು ಮತ್ತು ಹೋಡ್‌ಗಳ ಉಗದ ಮತ್ತು ಉಗದದಿಂದ ತಯಾರಿಸಲ್ಪಟ್ಟ	1.95	112.69	119.81	128.94	147.28	149.89	157.39	165.20	186.98	188.57	191.51	Wood and wood products, furniture & fixtures
7. 28	ಮಸುಗಳ ತಯಾರಿಕೆ, ಮುದ್ರಣ, ಪ್ರಕಾಶನ ಮತ್ತು ತತ್ಸಂಬಂಧ ಕೈಗಾರಿಕೆಗಳು	4.16	110.68	117.07	127.92	138.76	138.92	145.57	158.20	169.43	181.36	193.30	Paper and paper products
8. 29	ಚರ್ಮ, ಚರ್ಮದ ಮತ್ತು ತುಪ್ಪಟದ ವಸ್ತುಗಳ ತಯಾರಿಕೆ (ರಿಪೇರಿ ಬಿಟ್ಟು)	1.62	107.96	116.27	126.67	137.53	151.04	158.70	159.84	160.64	151.42	150.83	Leather & leather products
9. 30	ರಸಾಯನಿಕ ಮತ್ತು ರಸಾಯನಿಕ ವಸ್ತುಗಳ ತಯಾರಿಕೆ ರಬ್ಬರ್, ಪ್ಲಾಸ್ಟಿಕ್, ಪೆಟ್ರೋಲಿಯಂ ಮತ್ತು ಕಲ್ಲಿದ್ದಲಿನ ವಸ್ತುಗಳ ತಯಾರಿಕೆ	6.66	106.28	114.30	125.89	132.16	135.93	143.25	143.71	140.72	166.63	184.04	Chemicals & chemical products
10. 31	ರಸಾಯನಿಕ ಮತ್ತು ರಸಾಯನಿಕ ವಸ್ತುಗಳ ತಯಾರಿಕೆ	3.33	112.12	115.61	128.10	133.79	135.54	141.33	153.48	159.78	176.11	194.34	Rubber, plastic, petroleum & coal products
11. 32	ಲೋಹೇತರ ಖನಿಜ ಬಸ್ತುಗಳ ತಯಾರಿಕೆ	5.60	107.21	118.16	121.49	132.26	137.64	151.30	155.54	157.48	181.28	187.99	Non-metallic mineral products
12. 33	ಮೂಲ ಲೋಹ ಮತ್ತು ಮಿಶ್ರ ಲೋಹಗಳ ತಯಾರಿಕೆ ಲೋಹದ ವಸ್ತುಗಳ ಮತ್ತು ಬಿಡಿ ಭಾಗಗಳ ತಯಾರಿಕೆ (ಯಂತ್ರ ಮತ್ತು ಸಾರಿಗೆ ಸಾಧನಗಳನ್ನು ಬಿಟ್ಟು)	6.34	106.44	113.54	126.29	139.23	142.45	150.50	155.06	159.55	182.26	192.23	Basic metal & alloy industries
13. 34	ಯಂತ್ರಗಳು, ಯಂತ್ರಗಳ ಸಲಕರಣೆಗಳು ಮತ್ತು ಬಿಡಿ ಭಾಗಗಳ ತಯಾರಿಕೆ	3.65	102.68	110.22	126.56	139.95	152.14	158.15	163.82	167.13	177.25	188.67	Metal products & parts
14. 35-36	ಯಂತ್ರಗಳು, ಯಂತ್ರಗಳ ಸಲಕರಣೆಗಳು ಮತ್ತು ಬಿಡಿ ಭಾಗಗಳ ತಯಾರಿಕೆ	19.15	109.89	115.49	127.34	139.62	151.46	157.12	161.22	165.44	166.63	187.54	Machinery and equipment, other than transport
15. 37	ಸಾರಿಗೆ ಸಾಧನಗಳು ಮತ್ತು ಬಿಡಿ ಭಾಗಗಳ ತಯಾರಿಕೆ	6.41	107.65	114.59	128.77	129.96	143.10	150.49	156.97	162.32	183.17	193.87	Transport equipment & machinery & parts
16. 38	ಇತರ ತಯಾರಿಕೆ ಕೈಗಾರಿಕೆಗಳು	1.84	108.68	127.21	126.86	121.74	118.15	124.03	126.88	131.20	132.12	136.13	Other manufacturing industries
ಒಟ್ಟು ಸಮೂಹಗಳು		100.00	109.37 (9.37)	116.31 (6.35)	126.75 (8.98)	139.46 (10.02)	147.50 (5.77)	154.82 (4.96)	160.65 (3.77)	165.95 (3.30)	177.00 (6.66)	189.66 (7.15)	All groups

ಟಿಪ್ಪಣಿ:- ಅವರಣದೊಳಗಿರುವ ಸಂಖ್ಯೆಗಳು ಹಿಂದಿನ ವರ್ಷದ ಮೇಲಿನ ಶೇಕಡಾವಾರು ಪ್ರಮಾಣವನ್ನು ಸೂಚಿಸುತ್ತದೆ.

1. ಕೈಗಾರಿಕಾ ಸಮೂಹ 30,31ನ್ನು ಆಧಾರ ವರ್ಷ 1993-94=100 ಪರಿಷ್ಕರಣೆಯೊಂದಿಗೆ ಎಂದಕ್ಕೊಂದು ಬದಲಾಯಿಸಲಾಗಿದೆ.

2. ಕೈಗಾರಿಕಾ ಸಮೂಹ 35 ಮತ್ತು 36ನ್ನು ಸೇರಿಸಿ ಒಂದೇ ಸಮೂಹ ಎಂದು ಪರಿಗಣಿಸಲಾಗಿದೆ

Note : Figures in brackets indicate percentage change over the previous year

1. Industry groups 30 and 31 are interchanged with the revision of base to 1993-94=100

2. Industry groups 35 and 36 are clubbed & treated as a single group

3. Provisional Figures.

Source - ಆರ್ಥಿಕ ಮತ್ತು ಸಾರ್ವಿಕ ವಿವೇಕ ಶಾಲೆಯು, ಬೆಂಗಳೂರು

Directorate of Economics & Statistics, Bangalore.

ಅನುಬಂಧ 3.5

Appendix 3.5

ಕರ್ನಾಟಕ ತಯಾರಿಕೆ ವಲಯದ ಉಪಯುಕ್ತ ಆಧಾರಿತ ಕೈಗಾರಿಕಾ ಉತ್ಪಾದನೆಯ ಸಮೂಹಗಳಲ್ಲಿನ ಸೂಚ್ಯಂಕಗಳು  
Index of industrial production in the manufacturing sector in Karnataka by use-based groups

(ಆಧಾರ: 1980-81=100)

(Base: 1980-81=100)

ಕೈಗಾರಿಕಾ ಸಮೂಹ	ತೂಕ Weight	1990-91	1991-92	1992-93	1993-94	ಸರಾಸರಿ ವಾರ್ಷಿಕ ಬೆಳವಣಿಗೆ	Industry Group
						Avg. annual growth	
1 ಮೂಲ ವಸ್ತುಗಳು	14.91	316.71 (2.35)	343.12 (8.34)	351.43 (2.42)	392.96 (11.82)	6.23	Basic goods
2 ಬಂಡವಾಳ ವಸ್ತುಗಳು	10.70	471.24 (5.63)	484.17 (2.74)	508.98 (5.12)	542.63 (6.61)	5.03	Capital goods
3 ಮಧ್ಯವರ್ತಿ ವಸ್ತುಗಳು	4.56	329.19 (10.45)	342.37 (4.00)	374.61 (9.42)	420.59 (12.27)	9.04	Intermediate goods
4 ಗ್ರಾಹಕ ವಸ್ತುಗಳು	69.83	214.89 (7.17)	231.33 (7.65)	249.28 (7.76)	262.94 (5.48)	7.02	Consumer goods
ಅ) ಗ್ರಾಹಕ ಸ್ಥಿರ ವಸ್ತುಗಳು	2.10	403.03 (42.83)	413.23 (2.53)	412.44 (-0.19)	419.45 (1.70)	11.72	a) Consumer durables
ಆ) ಸ್ಥಿರವಲ್ಲದ ವಸ್ತುಗಳು	67.73	209.06 (5.60)	225.69 (7.95)	244.22 (8.21)	258.09 (5.68)	6.86	b) Consumer non-durables
ಸಾಮಾನ್ಯ ಸೂಚ್ಯಂಕ	100.00	262.71 (6.15)	280.12 (6.63)	298.10 (6.42)	319.44 (7.16)	6.59	General Index

ಟಿಪ್ಪಣಿ:- ಆವರಣದಲ್ಲಿರುವ ಸಂಖ್ಯೆಗಳು ಕಳೆದ ವರ್ಷಕ್ಕೆ ಹೋಲಿಸಿದಾಗ ಆಗಿರುವ ಶೇಕಡಾವಾರು ಪ್ರಮಾಣವನ್ನು ಸೂಚಿಸುತ್ತದೆ.

Note : Figures in brackets indicate percentage change over the previous year

ಮೂಲ:- ಆರ್ಥಿಕ ಮತ್ತು ಸಾಂಖ್ಯಿಕ ನಿರ್ದೇಶನಾಲಯ, ಬೆಂಗಳೂರು.

Source : Directorate of Economics and Statistics, Bangalore.

ಅನುಬಂಧ 3.6

Appendix 3.6

ಕರ್ನಾಟಕ ತಯಾರಿಕೆ ವಲಯದ ಉಪಯುಕ್ತ ಆಧಾರಿತ ಕೈಗಾರಿಕಾ ಉತ್ಪಾದನೆಯ ಸಮೂಹಗಳಲ್ಲಿನ ಸೂಚ್ಯಂಕಗಳು  
Index of industrial production in the manufacturing sector in Karnataka by use-based groups

(ಆಧಾರ: 1993-94=100)

(Base: 1993-94=100)

ಕೈಗಾರಿಕಾ ಸಮೂಹ	ತೂಕ Weight	1994-95	1995-96	1996-97	1997-98	1998-99	1999-2000	2000-2001	2001-2002	2002-2003	2003-2004*	ರಾಸರಿ ವಾರ್ಷಿಕ ಬೆಳವಣಿಗೆ Avg. annual growth	Industry Group
1 ಮೂಲ ವಸ್ತುಗಳು	14.58	108.93 (8.93)	115.05 (5.62)	124.43 (8.15)	132.96 (6.86)	138.72 (4.33)	146.71 (5.76)	150.66 (2.69)	153.68 (2.00)	174.29 (13.41)	182.47 (4.69)	6.24	Basic goods
2 ಬಂಡವಾಳ ವಸ್ತುಗಳು	10.52	109.44 (9.44)	115.41 (5.46)	126.70 (9.78)	127.29 (0.47)	141.66 (11.29)	147.72 (4.28)	156.23 (5.76)	160.67 (2.84)	162.28 (1.00)	179.51 (10.62)	6.09	Capital goods
3 ಮಧ್ಯವರ್ತಿ ವಸ್ತುಗಳು	24.16	109.45 (9.45)	116.38 (6.33)	127.67 (9.70)	137.93 (8.04)	146.28 (6.05)	154.91 (5.90)	162.36 (4.81)	168.17 (3.58)	186.24 (10.75)	198.52 (6.59)	7.12	Intermediate goods
4 ಗ್ರಾಹಕ ವಸ್ತುಗಳು	50.74	109.66 (9.66)	116.55 (6.28)	126.87 (8.85)	144.13 (13.60)	150.86 (4.67)	157.61 (4.47)	161.83 (2.68)	166.93 (3.15)	177.54 (6.36)	192.23 (8.27)	6.80	Consumer goods
ಅ) ಗ್ರಾಹಕ ಸ್ಥಿರ ವಸ್ತುಗಳು	13.60	109.89 (9.89)	116.37 (5.90)	127.88 (9.89)	142.78 (11.65)	153.14 (7.26)	155.87 (1.78)	158.42 (1.64)	162.76 (2.74)	166.89 (2.54)	186.81 (11.94)	6.52	a) Consumer durables
ಆ) ಸ್ಥಿರವಲ್ಲದ ವಸ್ತುಗಳು	37.14	109.57 (9.57)	116.62 (6.43)	126.50 (8.47)	144.62 (14.32)	150.03 (3.74)	158.24 (5.47)	163.08 (3.06)	168.46 (3.30)	181.44 (7.71)	194.22 (7.04)	6.91	b) Consumer non-durables
ಸಾಮಾನ್ಯ ಸೂಚ್ಯಂಕ	100.0 0	109.48 (9.48)	116.17 (6.11)	126.69 (9.06)	139.23 (9.90)	147.02 (5.60)	154.33 (4.97)	159.74 (3.51)	164.64 (3.07)	177.56 (7.85)	190.99 (7.56)	6.71	General Index

ಟಿಪ್ಪಣಿ:- ಅವರಣದೊಳಗಿರುವ ಸಂಖ್ಯೆಗಳು ಕಳೆದ ವರ್ಷಕ್ಕೆ ಹೋಲಿಸಿದಾಗ ಆಗಿರುವ ಶೇಕಡಾ ವ್ಯತ್ಯಾಸವನ್ನು ಸೂಚಿಸುತ್ತದೆ.

Note : 1) Figures in the brackets indicate percentage change over the previous year.

2) \* Provisional figures.

ಮೂಲ:- ಆರ್ಥಿಕ ಮತ್ತು ಸಾಂಖ್ಯಿಕ ನಿರ್ದೇಶನಾಲಯ, ಬೆಂಗಳೂರು.

Source : Directorate of Economics and Statistics, Bangalore.

**ಅನುಬಂಧ- 3.7 (ಮುಗಿದಿದೆ)**  
**Appendix 3.7 (Concl'd...)**  
**ಕರ್ನಾಟಕದಲ್ಲಿನ ಆಯ್ದ ಕೈಗಾರಿಕೆಗಳ ಉತ್ಪಾದನೆ**  
**Production of selected industries in Karnataka**

ಕ್ರಮ ಸಂಖ್ಯೆ	ಉತ್ಪಾದನೆ Production	ಘಟಕ Unit	1990-91	1991-92	1992-93	1993-94	1994-95	1995-96	1996-97	1997-98	1998-99	1999-2000	2000-01	2001-02	2002-03	2003-04
8	ಸಿಮೆಂಟ್ Cement	"	32.83	35.15	37.20	36.58	40.36	37.45	36.00	40.60	38.30	40.80	41.00	49.60	61.10	58.90
9	ಗಂಧದ ಎಣ್ಣೆ Sandalwood oil	lakh kgs.	0.07	0.07	0.07	0.10	0.15	0.15	0.15	0.11	0.08	0.05	0.06	0.06	0.06	0.02
10	ಸಿಗರೇಟು Cigarettes	millions	26622	11621	11367	11471	12996	16699	18388	19230	20534	19032	20592	19378	20733	20809
11	ಮೋಟಾರು ಸೈಕಲ್‌ಗಳೂ Motorcycles	'000s	5.80	Nil(2)	0.64	2.5	5.90	5.77	-	-	-	-	-	-	-	-
12	ಕೈಗಡಿಯರಗಳು Wristwatches	lakhs	15.00	14.97	15.23	10.33	11.74	11.71	10.31	8.9	5.24	3.89	4.70	2.02	1.14	0.51
13	ರೇಷ್ಮೆ ಬಟ್ಟೆಗಳೂ Silk fabric	000' mtrs.	671.30	601.00	645.30	530.24	509.33	474.30	568.00	555.40	372.70	333.10	284.60	264.80	188.70	107.40

ಟಿಪ್ಪಣಿ: \* = ಕಬ್ಬಿಣ ಮತ್ತು ಉಕ್ಕಿನ ಮಾಹಿತಿಯ ವಿಶ್ವೇಶ್ವರಯ್ಯ ಕಬ್ಬಿಣ ಮತ್ತು ಉಕ್ಕು ಲಿಮಿಟೆಡ್, ಭದ್ರಾವತಿಗೆ ಸಂಬಂಧಿಸಿದೆ.  
 \*\* = ಬೆಂಗಳೂರಿನ ಕರ್ನಾಟಕ ಸೋಪ್ಸ್ ಅಂಡ್ ಡಿಟರ್ಜೆಂಟ್ಸ್ ಕಾರ್ಖಾನೆಯಿಂದ ಸಾಬುವಿನ ಮಾಹಿತಿಯನ್ನು ಪಡೆಯಲಾಗಿದೆ.  
 (u) = ಸರ್ಕಾರಿ ರೇಷ್ಮೆ ವೀವಿಂಗ್ ಕಾರ್ಖಾನೆ, ಮೈಸೂರಿನಿಂದ ಮಾಹಿತಿಯನ್ನು ಪಡೆಯಲಾಗಿದೆ.  
 \*\*\* = 15ನೇ ನವೆಂಬರ್ 1987 ರಿಂದ ಕಾರ್ಖಾನೆಯು ಮುಚ್ಚಲ್ಪಟ್ಟಿದೆ.  
 (1) = ಇಂಡಿಯನ್ ಅಲ್ಯುಮಿನಿಯಂ ಕಂಪನಿಯನ್ನು ಹೊರತುಪಡಿಸಿ  
 (2) = ಕಾರ್ಖಾನೆಯು ಫೆಬ್ರವರಿ 1991ರಿಂದ ಸೆಪ್ಟೆಂಬರ್ 1992ರ ವರೆಗೆ ಲಾಕ್‌ಔಟ್‌ನಲ್ಲಿದೆ.

Note : \* = Data pertaining to iron and steel relates only to Visveswaraya Iron and Steel Ltd., Bhadravathi  
 \*\* = Data pertaining to soap relates to Karnataka Soaps and Detergents Ltd., Bangalore  
 § = Factory has been closed since 15th Nov. 1987  
 (1) = Excluding Indian Aluminium Co. (2) = Factory was under lockout from Feb. 1991 to Sept. 1992.

ಮೂಲ:- ಆರ್ಥಿಕ ಮತ್ತು ಸಾಂಖ್ಯಿಕ ನಿರ್ದೇಶನಾಲಯ, ಬೆಂಗಳೂರು.

Source : Directorate of Economics and Statistics, Bangalore.

ಅನುಬಂಧ 3.8

Appendix 3.8

ಕರ್ನಾಟಕದಲ್ಲಿ ಸಣ್ಣ ಪ್ರಮಾಣದ ಕೈಗಾರಿಕಾ ಘಟಕಗಳ ನೋಂದಣಿ

Registration of small-scale industrial units in Karnataka

(ಸಂಚಿತ)

(Cumulative)

ವಿವರ Item	1990- 91	1991- 92	1992- 93	1993- 94	1994- 95	1995- 96	1996- 97	1997- 98	1998- 99	1999- 2000	2000- 2001	2001- 2002	2002- 2003	2003- 2004
ಸ್ಥಾಪಿಸಿದ ಸಣ್ಣ ಕೈಗಾರಿಕಾ ಘಟಕಗಳು No of SSI Units set up	115411	125969	137337	149951	163454	175310	188839	223241	236663	252601	269155	286119	298148	310368
ಬಂಡವಾಳ (ಲಕ್ಷ ರೂ.ಗಳಲ್ಲಿ) Investment (Rs.lakhs)	108867	127490	147262	167153	193616	226776	262587	329038	388790	462496	527654	575538	616374	653428
ಉದ್ಯೋಗ '000' Employment (000s)	808	870	933	1003	1077	1148	1216	1349	1419	1507	1593	1666	1723	1780

ಮೂಲ: ಕೈಗಾರಿಕಾ ಮತ್ತು ವಾಣಿಜ್ಯ ನಿರ್ದೇಶನಾಲಯ, ಬೆಂಗಳೂರು.

Source: Directorate of Industries & Commerce, Bangalore

ಅನುಬಂಧ - 3.9

Appendix 3.9

ಕರ್ನಾಟಕದಲ್ಲಿ ಹೊಸ ಕೈಗಾರಿಕಾ ಘಟಕಗಳ ನೋಂದಣಿ  
Registration of new industrial units in Karnataka,

(ಸಂಖ್ಯೆಗಳಲ್ಲಿ)  
(Numbers)

ವರ್ಷ Year	1990-91	1991-92	1992-93	1993-94	1994-95	1995-96	1996-97	1997-98	1998-99	1999-2000	2000-2001	2001-2002	2002-2003	2003-2004
ನೋಂದಾಯಿತ ಘಟಕಗಳು Registered factories	7768*	7107	7089@	7380	7765	8424	8614	9171	9266	9243	9440	8297	9478	9625
ಉದ್ಯೋಗಾವಕಾಶ Employment	777964@	760600	760237	789045	818000	861004	868932	891649	902087	823579	903895	531815	967692	959106

ಟಿಪ್ಪಣಿ: \* ಕರ್ನಾಟಕ ಕಾರ್ಖಾನೆಗಳ ಮುಖ್ಯ ಪರಿವೀಕ್ಷಣಾಧಿಕಾರಿ ಸೆಕ್ಷನ್ 85(1)ರ ಪ್ರಕಾರ ನೋಂದಣಿಯಾದ ಘಟಕಗಳನ್ನು ಭಾರತ ಸರ್ಕಾರ ಜೂನ್ 91ರ ಅಧಿಸೂಚನೆಯಿಂದ ತೆಗೆದು ಹಕಲಾಗಿದೆ. ಅದ್ದರಿಂದ ಘಟಕಗಳ ಮತ್ತು ಉದ್ಯೋಗಿಗಳ ಸಂಖ್ಯೆಯಲ್ಲಿ ಕಡಿತವಾಗಿದೆ.

Note: \* Factories registered under Section 85 (1) were de-notified by the Govt. of India in June 1991. Hence the reduction in the no. of factories and employment

(ಪ): ಪರಿಷ್ಕೃತ ವರದಿ @: Revised @ 18 ಕಾರ್ಖಾನೆಗಳನ್ನು ಮುಚ್ಚಲಾಗಿದೆ @: 18 factories have been closed

ಮೂಲ: ಕಾರ್ಖಾನೆಗಳ ಮುಖ್ಯ ಪರಿವೀಕ್ಷಣಾಧಿಕಾರಿ, ಕರ್ನಾಟಕ, ಬೆಂಗಳೂರು

Source: Chief Inspector of Factories and Boilers in Karnataka, Bangalore.

ಅನುಬಂಧ-3.10

Appendix 3.10

ಸಾರ್ವಜನಿಕ ಮತ್ತು ಖಾಸಗಿ ವಲಯಗಳಿಂದ ನೋಂದಣಿಯಾದ ಮತ್ತು ಸಮಾಪನಗೊಂಡ ಜಾಯಿಂಟ್ ಸ್ಟಾಕ್ ಕಂಪನಿಗಳು

Joint stock companies registered and liquidated in the public and private sectors

ವಿವರ	1990-91	1991-92	1992-93	1993-94	1994-95	1995-96	1996-97	1997-98	1998-99	1999-2000	2000-2001	2001-2002	2002-2003	2003-2004	Item
1. ನೋಂದಣಿಯಾದ ಜಾಯಿಂಟ್ ಸ್ಟಾಕ್ ಕಂಪನಿಗಳು															1. Joint Stock Companies Registered (Nos.)
(ಅ) ಖಾಸಗಿ	900	1133@	1004	1161	1770	2341	1700	1415	1372	1713	1868	1388	1416	1837	a) Private Companies
(ಆ) ಸಾರ್ವಜನಿಕ	60	90	131	122	298	318	172	'89	64	131	138	63	56	56	b) Public Companies
ಒಟ್ಟು	960	1223	1135	1283	2068	2659	1872	1504	1436	1844	2006	1451	1472	1893	Total
2. ಅಧಿಕೃತಬಂಡವಾಳ (ಕೋಟಿ ರೂ.ಗಳಲ್ಲಿ)															2. Authorised Capital (Rs. Crores)
(ಅ) ಖಾಸಗಿ ಸಂಸ್ಥೆಗಳು	107.09	157.75	166.07	202.05	1181.18	520.65	446.64	1064.66	542.72	478.77	599.47	377.90	373.59	541.72	a) Private Companies
(ಆ) ಸಾರ್ವಜನಿಕ ಸಂಸ್ಥೆಗಳು	109.55	217.36	203.98	137.27	3421.92	453.12	266.30	182.03	3096.21	1577.46	371.18	103.43	1574.25	1974.25	b) Public Companies
ಒಟ್ಟು	216.64	375.11	370.05	339.32	4603.10	973.77	712.94	1246.69	3638.93	2056.23	970.65	481.33	1947.84	2515.97	Total
ಸಮಾಪನಗೊಂಡ ಮತ್ತು ಮುಚ್ಚಲ್ಪಟ್ಟ ಜಾಯಿಂಟ್ ಸ್ಟಾಕ್ ಕಂಪನಿಗಳು															3 Joint Stock Companies Liquidated
(ಅ) ಖಾಸಗಿ	16	36	56	26	90	22	16	78	95	68	7	27	46	9	a) Private Companies
(ಆ) ಸಾರ್ವಜನಿಕ ಉದ್ಯಮಗಳು	2	7	3	8	13	2	2	15	9	11	3	5	10	5	b) Public Companies
ಒಟ್ಟು	18	43	59	34	103	24	18	93	104	79	10	32	56	14	Total

ಟಿಪ್ಪಣಿ: @ ಆಶ್ವಾಸನೀಯ ಆರು ಸಂಸ್ಥೆ ಸೇರಿ

Note : @ Including 6 guarantee companies

ಮೂಲ: ಕರ್ನಾಟಕದಲ್ಲಿನ ಕಂಪನಿಗಳ ನೋಂದಣಾಧಿಕಾರಿ, ಭಾರತ ಸರ್ಕಾರ, ಬೆಂಗಳೂರು.

Source : Registrar of Companies in Karnataka, Government of India, Bangalore.

ಅನುಬಂಧ 3.11

*Appendix 3.11*

ಕರ್ನಾಟಕ ಕೈಗಾರಿಕಾ ಅನುಮೋದನೆಯ ವಿವರಗಳು

*Industrial approvals in Karnataka*

ವಿವರ Item	1990- 91	1991- 92	1992- 93	1993- 94	1994- 95	1995- 96	1996- 97	1997- 98	1998- 99	1999- 2000	2000- 2001	2001- 2002	2002- 2003	2003- 2004
1. ಲೆಟರ್ ಆಫ್ ಇಂಟೆಂಟ್ಸ್ Letter of Intent Issued	61	64	21	39	22	10	51	14	8	7	21	5	4	3
2. ಕೈಗಾರಿಕಾ ಪರವಾನಿಗಿಗಳು Industrial Licences issued	23	33	7	6	10	2	6	4	3	3	7	2	3	4

ಮೂಲ: ಕರ್ನಾಟಕ ತಾಂತ್ರಿಕ ಸಲಹಾ ಸೇವೆಗಳು (ಟೆಕ್ಸಾಕ್), ಬೆಂಗಳೂರು.

Source : Technical Consultancy Services Organisation of Karnataka, (TECSOK), Bangalore.



ಅನುಬಂಧ 3.12  
Appendix 3.12

ಕರ್ನಾಟಕ ರಾಜ್ಯ ಹಣಕಾಸು ನಿಗಮದ ಮಂಜೂರಾತಿಗಳು ಮತ್ತು ವಿತರಣೆ ವಿವರಗಳು  
Assistance sanctioned and disbursed by Karnataka state financial corporation

(ಲಕ್ಷ ರೂ.ಗಳಲ್ಲಿ)  
Rs. lakhs

ವಿವರ Item	1990-91		1991-92		1992-93		1993-94		1994-95		1995-96		1996-97	
	ಸಂಖ್ಯೆ No.of cases	ಮೊತ್ತ Amount	ಸಂಖ್ಯೆ No.of cases	ಮೊತ್ತ Amount	ಸಂಖ್ಯೆ No.of cases	ಮೊತ್ತ Amount	ಸಂಖ್ಯೆ No.of cases	ಮೊತ್ತ Amount	ಸಂಖ್ಯೆ No.of cases	ಮೊತ್ತ Amount	ಸಂಖ್ಯೆ No.of cases	ಮೊತ್ತ Amount	ಸಂಖ್ಯೆ No.of cases	ಮೊತ್ತ Amount
ಮಂಜೂರಾತಿಗಳು Sanction	8284	25089	10611	33288	14952	33625	13224	35477	14089	52018	14819	81881	13053	85984
ಬಟವಾಡೆ ಗಳು Disbursements	-	19071	-	24634	-	29981	-	31001	-	43209	-	61263	-	64946

ವಿವರ Item	1997-98		1998-99		1999-2000		2000-01		2001-2002		2002-2003		2003-04	
	ಸಂಖ್ಯೆ No.of cases	ಮೊತ್ತ Amount	ಸಂಖ್ಯೆ No.of cases	ಮೊತ್ತ Amount	ಸಂಖ್ಯೆ No.of cases	ಮೊತ್ತ Amount	ಸಂಖ್ಯೆ No.of cases	ಮೊತ್ತ Amount	ಸಂಖ್ಯೆ No.of cases	ಮೊತ್ತ Amount	ಸಂಖ್ಯೆ No.of cases	ಮೊತ್ತ Amount	ಸಂಖ್ಯೆ No.of cases	ಮೊತ್ತ Amount
ಮಂಜೂರಾತಿಗಳು Sanction	6970	57736	3753	37196	2878	34026	2677	44005	1625	30371	1325	34067	1309	302.77
ಬಟವಾಡೆ ಗಳು Disbursements	-	46956	-	35897	-	29849	-	32878	-	29242	-	26828	-	24880

Source: Karnataka State Financial Corporation, Bangalore.  
ಮೂಲ: ಕರ್ನಾಟಕ ರಾಜ್ಯ ಹಣಕಾಸು ನಿಗಮ, ಬೆಂಗಳೂರು.

ಅನುಬಂಧ-3.13

Appendix 3.13

ಕರ್ನಾಟಕ ರಾಜ್ಯ ಕೈಗಾರಿಕಾ ಬಂಡವಾಳ ಮತ್ತು ಅಭಿವೃದ್ಧಿ ನಿಗಮ ಮಂಜೂರು ಮಾಡಿದ  
ಆರ್ಥಿಕ ನೆರವಿನ ವಿವರಗಳು

*Karnataka state industrial investment and development corporation limited  
assistance sanctioned*

ವಿವರ Item	ಘಟಕ Unit	1990-91	1991-92	1992-93	1993-94	1994-95	1995-96	1996-97	1997-98	1998-99	1999- 2000	2000- 2001	2001- 2002	2002- 2003	2003- 2004
1. ಸಾಲಗಳು <b>Loan</b>	ಲಕ್ಷ ರೂ. ಗಳಲ್ಲಿ														
(ಅ) ಮೊತ್ತ a) Amount	Rs. Lakhs	6660	6883	7009	9295	17064	24212	23369	13000	11556	10992	18196	18213	2357	1100
(ಆ) ಕೈಗಾರಿಕಾ ಘಟಕಗಳು b) Industrial units	ಸಂಖ್ಯೆಗಳಲ್ಲಿ Nos.	85	82	78	106	157	208	170	105	103	68	83	79	13	3
2. ಹೂಡಿಕೆ a) Investment	ಲಕ್ಷ ರೂ. ಗಳಲ್ಲಿ Lakhs	530	747	627	732	4365	6080	7570	507	3055	1639	1404	458	--	100
(ಆ) ಕೈಗಾರಿಕಾ ಘಟಕಗಳು c) Industrial units	ಸಂಖ್ಯೆಗಳಲ್ಲಿ Nos.	5	14	18	10	32	38	24	3	10	7	4	3	--	1

ಮೂಲ: ಕರ್ನಾಟಕ ರಾಜ್ಯ ಕೈಗಾರಿಕಾ ಬಂಡವಾಳ ಮತ್ತು ಅಭಿವೃದ್ಧಿ ನಿಗಮ, ಬೆಂಗಳೂರು

Source: Karnataka state industrial investment and development corporation limited, Bangalore.

ಅನುಬಂಧ-3.14  
Appendix 3.14  
ಕೈಗಾರಿಕಾ ಸಂಬಂಧಗಳು

Industrial relations in Karnataka

ವಿವರ	ಘಟಕ Unit	1991- 92	1992- 93	1993- 94	1994-95	1995-96	1996-97	1997-98	1998-99	1999- 2000	2000- 2001	2001- 2002	2002- 2003	2003- 2004	Item
1 ಮುಷ್ಕರಗಳು															Strikes
ಅ) ಮುಷ್ಕರಗಳು		9	4	9	3	15	8	8	31	15	30	21	9	7	a) Strikes
ಆ) ಒಳಗೊಂಡ ಕಾರ್ಮಿಕರು	000s	1.37	5.44	4.60	0.77	7.67	2.04	2.29	11.48	5.16	11.65	20.59	2.13	2.29	b) Workers involved
ಇ) ನಷ್ಟವಾದ ಮಾನವ ದಿನಗಳು	"	35.5	135.7	171.1	42.20	361.62	144.72	144.28	455.72	232.75	234.95	308.56	97.31	45.87	c) Mandays lost
2 ಬೀಗ ಮುದ್ದೆಗಳು															Lock-outs
ಅ) ಬೀಗಮುದ್ದೆಗಳು		5	Nil	11	8	14	5	10	7	7	7	8	4	5	a) Lockouts
ಆ) ಒಳಗೊಂಡ ಕಾರ್ಮಿಕರು	000s	0.7	Nil	4.00	2.47	1.88	0.33	2.23	1.13	1.06	4.51	2.38	0.40	1.80	b) Workers involved
ಇ) ನಷ್ಟವಾದ ಮಾನವ ದಿನಗಳು	"	40.2	Nil	188.00	239.68	142.63	33.43	88.26	30.37	62.40	181.02	60.99	19.81	109.7 8	c) Mandays lost
3 ಲೇ-ಆಫ್‌ಗಳು															Lay-offs
ಅ) ಲೇ-ಆಫ್‌ಗಳು		1	6	Nil	Nil	Nil	1	3	10	12	14	17	11	8	a) Layoffs
ಆ) ಒಳಗೊಂಡ ಕಾರ್ಮಿಕರು	000s	0.5	0.3	Nil	Nil	Nil	14*	56*	313*	541*	2.6	1.2	0.6	0.3	b) Workers involved
ಇ) ನಷ್ಟವಾದ ಮಾನವ ದಿನಗಳು	"	12.6	3.2	Nil	Nil	Nil	518*	1736*	8651*	36.9	106.1	33.96	87.33	82.93	c) Mandays lost

\* ಯಥಾರ್ಥ

\* Actuals

ಮೂಲ: ಕಾರ್ಮಿಕ ಇಲಾಖೆ, ಬೆಂಗಳೂರು.

Source : Department of Labour, Bangalore.

ಅನುಬಂಧ 3.15

Appendix 3.15

ಕಾರ್ಮಿಕರ ಗೈರುಹಾಜರಾತಿ

Labour absenteeism in Karnataka

(ಸಾವಿರಗಳಲ್ಲಿ)

(Thousands)

ವಿವರ Item	1990- 91	1991- 92	1992- 93	1993- 94	1994- 95	1995- 96	1996- 97	1997- 98	1998- 99	1999- 2000	2000- 2001	2001- 2002	2002- 2003	2003- 2004
1 ಕೈಗಾರಿಕಾ ಕಾರ್ಮಿಕರು Industrial workers														
ಅ) ಕೆಲಸಕ್ಕಾಗಿ ನಿರ್ದಿಷ್ಟಪಡಿಸಿದ ಮಾನವ ದಿನಗಳು	15656	14495	10359	9700	8880	8484	7307	11317	6601	6859	5634	5145	7387	6286
a) Mandays scheduled to work														
ಆ) ಗೈರುಹಾಜರಾದ ಮಾನವ ದಿನಗಳು	2166	3091	1542	1331	1067	1114	1511	2050	782	812	660	585	944	771
b) Mandays absent														
2 ನೆಡುತೋಪುಗಳ ಕಾರ್ಮಿಕರು Plantation labour														
ಅ) ಕೆಲಸಕ್ಕಾಗಿ ನಿರ್ದಿಷ್ಟಪಡಿಸಿದ ಮಾನವ ದಿನಗಳು	1013	903	805	1000	877	845	915	1842	926	803	787	838	506	397
a) Mandays scheduled to work														
ಆ) ಗೈರುಹಾಜರಾದ ಮಾನವ ದಿನಗಳು	194	175	153	166	186	179	195	242	179	155	138	121	97	64
b) Mandays absent														

ಮೂಲ: ಕಾರ್ಮಿಕ ಇಲಾಖೆ, ಬೆಂಗಳೂರು

Source : Department of Labour, Bangalore.

## ಅನುಬಂಧ 4.1

## Appendix 4.1

ಕರ್ನಾಟಕದಲ್ಲಿ ನೀರಾವರಿಗಾಗಿ ಹೂಡಲಾದ ಸಾರ್ವಜನಿಕ ಬಂಡವಾಳ  
**Public investment in irrigation in karnataka:**

(ಕೋಟಿ ರೂಪಗಳಲ್ಲಿ)  
 (Rupees crores)

ವರ್ಷ Year	ಬಾರಿ ಮತ್ತು ಮಧ್ಯಮ ನೀರಾವರಿ ಯೋಜನೆಗಳು* Major and Medium projects*	ಸಣ್ಣ ನೀರಾವರಿ ಕಾಮಗಾರಿಗಳು** Minor Irrigation works**	ಒಟ್ಟು Total
1992-93	480.17	51.52	531.69
1993-94	655.68	61.75	717.43
1994-95	684.63	70.25	754.88
1995-96	920.13	61.76	981.89
1996-97	1361.12	71.57	1432.69
1997-98	1604.52	67.89	1672.41
1998-99	1719.80	89.17	1808.97
1999-2000	2027.27	107.92	2135.19
2000-01	2595.09	121.18	2716.27
2001-02	2547.17	103.16	2650.33
2002-03	2961.70	110.58	3072.28
2003-04 (RE)	2714.91	214.71	2929.62
2004-05 (A)	2845.92	165.30	3011.22

ಪ.ಅಂ.: ಪರಿಷ್ಕೃತ ಅಂದಾಜು, ನಿ : ನಿರೀಕ್ಷಿತ

A: Anticipated RE: Revised estimate

\* ಒಟ್ಟಿಗೆ ಪಡೆಯಬೇಕಾಗಿರುವ ಯೋಜನೆಗಳ ಬಂಡವಾಳ ಸೇರಿರುತ್ತದೆ

\* : Includes outlay on irrigation projects pending approval

\*\* ಮೇಲ್ಮೈ ಜಲ ಮಾತ್ರ

\*\* : Surface water only

ಮೂಲ : ನೀರಾವರಿ ಇಲಾಖೆ, ಕರ್ನಾಟಕ ಸರ್ಕಾರ

Source: Irrigation department, Govt of Karnataka

## ಅನುಬಂಧ 4.2

## Appendix 4.2

ಕರ್ನಾಟಕದಲ್ಲಿ ನಿರಾವರಿ ಪ್ರಗತಿ ಪ್ರವೃತ್ತಿ -  
ಸೃಷ್ಟಿಸಿದ ಸಂಚಿತ ಸಾಮರ್ಥ್ಯ

*Trends in irrigation in karnataka  
cumulative potential created*

(ಲಕ್ಷ ಹೆಕ್ಟೇರುಗಳಲ್ಲಿ)  
(Lakh hectares)

ಯೋಜನೆಯ ಅಂತ್ಯ/ವರ್ಷ End of plan/year	ಭಾರಿ ಮತ್ತು ಮಧ್ಯಮ ನಿರಾವರಿ ಯೋಜನೆಗಳು Major and Medium projects	ಸಣ್ಣ ನಿರಾವರಿ (ಮೇಲ್ಮೈ ಜಲ) Minor irrigation (surface)	ಒಟ್ಟು Total
ಏಳನೇ ಪಂಚವಾರ್ಷಿಕ ಯೋಜನೆ VII Plan (1985-1990)			
1985-86	12.27	8.59	20.86
1986-87	12.75	8.65	21.40
1987-88	12.87	8.71	21.58
1988-89	12.97	8.82	21.79
1989-90	13.09	8.92	22.01
ವಾರ್ಷಿಕ ಯೋಜನೆ Annual Plan			
1990-91	13.36	8.95	22.31
1991-92	13.80	9.00	22.80
ಎಂಟನೇ ಪಂಚವಾರ್ಷಿಕ ಯೋಜನೆ VIII Plan			
1992-93	14.24	9.06	23.30
1993-94	14.94	9.13	24.07
1994-95	15.28	9.18	24.26
1995-96	15.77	9.25	25.02
1996-97	16.13	9.30	25.43

(ಮುಂದುವರಿದಿದೆ) (Contd..)

## ಅನುಬಂಧ 4.2 (ಮುಂದ)

## Appendix 4.2(concl.)

ಕರ್ನಾಟಕದಲ್ಲಿ ನೀರಾವರಿ ಪ್ರಗತಿ ಪ್ರವೃತ್ತಿ -  
ಸೃಷ್ಟಿಸಿದ ಸಂಚಿತ ಸಾಮರ್ಥ್ಯ

*Trends in irrigation in karnataka  
cumulative potential created*

(ಲಕ್ಷ ಹೆಕ್ಟೇಯರ್‌ಗಳಲ್ಲಿ)  
(Lakh hectares)

ಯೋಜನೆಯ ಅಂತ್ಯ/ವರ್ಷ End of plan/year	ಭಾರಿ ಮತ್ತು ಮಧ್ಯಮ ನೀರಾವರಿ ಯೋಜನೆಗಳು Major and Medium projects	ಸಣ್ಣ ನೀರಾವರಿ (ಮೇಲ್ಮೈ ಜಲ) Minor irrigation (surface)	ಒಟ್ಟು Total
<b>ಒಂಬತ್ತನೇ ಪಂಚವಾರ್ಷಿಕ ಯೋಜನೆ</b>			
<b>IX Plan</b>			
1997-98	16.58	9.35	25.93
1998-99	16.93	9.38	26.31
1999-00	17.41	9.43	26.84
2000-01	18.12	9.51	27.63
2001-02	19.05	9.58	28.63
<b>ಹತ್ತನೇ ಪಂಚವಾರ್ಷಿಕ ಯೋಜನೆ</b>			
<b>X Plan</b>			
2002-03	19.70	9.65	29.35
2003-04	20.38	9.71	30.09
2004-05 (A) (ಸಿ.)	21.58	9.81	31.39

ನಿ : ನಿರೀಕ್ಷಿತ

A : Anticipated

ಮೂಲ : ನೀರಾವರಿ ಇಲಾಖೆ, ಕರ್ನಾಟಕ ಸರ್ಕಾರ

Source: Irrigation department, Government of Karnataka

## ಅನುಬಂಧ 4.3

## Appendix 4.3

ಆಯ್ದ ಭಾರಿ ನೀರಾವರಿ ಯೋಜನೆಗಳಲ್ಲಿ ಸೃಜಿಸಲಾದ ನೀರಾವರಿ ಸಾಮರ್ಥ್ಯ  
*Potential created under selected major irrigation Projects*

(ಹೆಕ್ಟೇರುಗಳಲ್ಲಿ)  
(hectares)

ಯೋಜನೆ Project	2001-02	2002-03	2003-04	2004-05*
1. ಕೃಷ್ಣಾ ಮೇಲ್ಮಂಡೆ - I ಮತ್ತು 2ನೇ ಹಂತ Upper Krishna stage-I & II	52833	37477	31068	42000
2. ಘಟಪ್ರಭಾ - 3ನೇ ಹಂತ Ghataprabha Stage - III	20629	12977	24579	20000
3. ಮಲಪ್ರಭಾ Malaprabha	5699	3464	2252	5000
4. ಕಾರಂಜಿ Karanja	2550	100	2356	6000
5. ಹಾರಂಗಿ Harangi	516	915	1271	3929
6. ಹೇಮಾವತಿ Hemavathy	5365	2950	3844	5599

\* ನಿರೀಕ್ಷಿತ

\* Anticipated

ಮೂಲ : 1. ಒಂಬತ್ತನೇ ಪಂಚವರ್ಷೀಯ ಯೋಜನೆ (1997-2002) ಮತ್ತು ವಾರ್ಷಿಕ ಯೋಜನೆ 2004-05  
 2. ನೀರಾವರಿ ಇಲಾಖೆ, ಕರ್ನಾಟಕ ಸರ್ಕಾರ

Source: 1. Ninth Plan (1997-2002) and Annual Plan 2004-05  
 2. Irrigation department. Government of Karnataka



ಅನುಬಂಧ 4.4  
Appendix 4.4

ಕರ್ನಾಟಕದಲ್ಲಿ ವಿದ್ಯುತ್ ಅಭಿವೃದ್ಧಿಗಾಗಿ ಹೂಡಲಾದ ಬಂಡವಾಳ  
Investment in power development in karnataka

(ಕೋಟಿ ರೂಪಾಯಿ)  
(Rupees crores)

ವರ್ಷ Year	ವಿದ್ಯುತ್ ನಿಗಮ Power Corporation		ವಿದ್ಯುತ್ ಪ್ರಸಾರಣ ನಿಗಮ Power Transmission Corporation		ಒಟ್ಟು Total
	ಯೋಜನೆ Plan	ಯೋಜನೇತರ Non-Plan	ಯೋಜನೆ Plan	ಯೋಜನೇತರ Non-Plan	
1992-93	339.80	-	238.39	276.87	855.06
1993-94	239.92	-	316.08	85.02	641.02
1994-95	272.98	-	281.17	159.80	713.95
1995-96	26.69	-	516.24	300.00	842.93
1996-97	186.83	-	268.31	266.62	721.76
1997-98	198.12	-	359.31	381.60	939.03
1998-99	549.26	-	323.60	378.09	1250.95
1999-2000	693.05	-	350.80	496.00	1539.85
2000-01	284.01	-	281.50	611.00	1176.51
2001-02	672.00	-	366.89	580.00	1618.89
2002-03	302.00	-	558.06	524.10	1384.16
2003-04 (ಪ.ಅಂ)(RE)	318.00	-	853.89	537.07	1708.96
2004-05 (ಅ) (A)	596.06	-	1063.89	700.00	2364.95

ಪ.ಅಂ. : ಪರಿಷ್ಕೃತ ಅಂದಾಜು, ನಿ : ನಿರೀಕ್ಷಿತ

A : Anticipated RE : Revised Estimates

ಮೂಲ : 1) ಕರ್ನಾಟಕ ವಿದ್ಯುತ್ ನಿಗಮ ನಿಯಮಿತ

2) ಕರ್ನಾಟಕ ವಿದ್ಯುತ್ ಪ್ರಸಾರಣ ನಿಗಮ ನಿಯಮಿತ

Source : 1. Karnataka Power Corporation

2. Karnataka Power Transmission Corporation Limited

**ಅನುಬಂಧ 4.5**  
**Appendix 4.5**

ಕರ್ನಾಟಕದಲ್ಲಿ ವಿದ್ಯುಚ್ಛಕ್ತಿ ಉತ್ಪಾದನೆ, ಆಮದು, ರವಾನೆ ಮತ್ತು ಹಂಚಿಕೆಯ  
ನಷ್ಟ ಹಾಗೂ ವಿದ್ಯುಚ್ಛಕ್ತಿ ಬಳಕೆ

**Generation, imports, T&D losses and consumption of power in karnataka**

ವರ್ಷ Year	ವಿದ್ಯುತ್ ಉತ್ಪಾದನಾ ಸ್ಥಾಪಿತ ಸಾಮರ್ಥ್ಯ (ಮೆಗಾವಾಟ್‌ಗಳಲ್ಲಿ) Power Generation Installed Capacity (mws)	ವಿದ್ಯುತ್ ಉತ್ಪಾದನೆ (ದಶಲಕ್ಷ ಯೂನಿಟ್‌ಗಳಲ್ಲಿ) Electricity Generation (million units)	ಆಮದು (ದಶಲಕ್ಷ ಯೂನಿಟ್‌ಗಳಲ್ಲಿ) Imports (million units)	ಪ್ರಸಾರಣ ಮತ್ತು ಹಂಚಿಕೆಯಲ್ಲಿನ ನಷ್ಟ (ಶೇಕಡಾವಾರು) Transmission & Distribution losses (%)	ವಿದ್ಯುತ್ ಬಳಕೆ (ದಶಲಕ್ಷ ಯೂನಿಟ್‌ಗಳಲ್ಲಿ) Power Consumption (million units)
1992-93	3108.50	12757	3628	18.70	12963
1993-94	3282.61	14256	3530	18.60	14045
1994-95	3492.71	16854	3427	18.60	15907
1995-96	3509.74	15534	4820	18.50	15984
1996-97	3549.96	12948	6507	18.48	15194
1997-98	3637.4	17145	5239	18.40	17586
1998-99	4052.25	17245	6389	29.94	15906
1999-2000	4423.87	21092	6056	38.00	16151
2000-01	4525.14	21119	6621	35.50	17867
2001-02	4411.54*	19214*	7609	35.86	18639

(ಮುಂದುವರಿದಿದೆ)(Contd..)

**ಅನುಬಂಧ 4.5 (ಮುಗಿದ)**  
**Appendix 4.5 (concl'd)**

**ಕರ್ನಾಟಕದಲ್ಲಿ ವಿದ್ಯುಚ್ಛಕ್ತಿ ಉತ್ಪಾದನೆ, ಆಮದು, ರವಾನೆ ಮತ್ತು ಹಂಚಿಕೆಯ  
ನಷ್ಟ ಹಾಗೂ ವಿದ್ಯುಚ್ಛಕ್ತಿ ಬಳಕೆ**

**Generation, imports, T&D losses and consumption of power in karnataka**

ವರ್ಷ Year	ವಿದ್ಯುತ್ ಉತ್ಪಾದನಾ ಸ್ಥಾಪಿತ ಸಾಮರ್ಥ್ಯ (ಮೆಗಾವಾಟ್‌ಗಳಲ್ಲಿ) Power Generation Installed Capacity (mws)	ವಿದ್ಯುತ್ ಉತ್ಪಾದನೆ (ದಶಲಕ್ಷ ಯೂನಿಟ್‌ಗಳಲ್ಲಿ) Electricity Generation (million units)	ಆಮದು (ದಶಲಕ್ಷ ಯೂನಿಟ್‌ಗಳಲ್ಲಿ) Imports (million units)	ಪ್ರಸಾರಣ ಮತ್ತು ಹಂಚಿಕೆಯಲ್ಲಿನ ನಷ್ಟ (ಶೇಕಡಾವಾರು) Transmission & Distribution losses (%)	ವಿದ್ಯುತ್ ಬಳಕೆ (ದಶಲಕ್ಷ ಯೂನಿಟ್‌ಗಳಲ್ಲಿ) Power Consumption (million units)
2002-03	4699.03*	18105*	9043	30.70	19888
2003-04	4719.83*	19086*	10220	29.76	21930
2004-05	4884.83*	20462*	9380	29.78	23341
(ಎ)(A)					

ನಿ : ನಿರೀಕ್ಷಿತ ಲ : ಐಚ್ಛಿಕ

A: Anticipated

\* ಖಾಸಗಿ ವಲಯ ಹೊರತುಪಡಿಸಿ. \* Excluding private sector.

ಮೂಲ : 1) ಕರ್ನಾಟಕ ವಿದ್ಯುತ್ ಪ್ರಸಾರಣ ನಿಗಮ ನಿಯಮಿತ

2) ಕರ್ನಾಟಕ ವಿದ್ಯುತ್ ನಿಗಮ ನಿಯಮಿತ

3) ಒಂಬತ್ತನೇ ಪಂಚವಾರ್ಷಿಕ ಯೋಜನೆ (1997-2002) ಮತ್ತು ವಾರ್ಷಿಕ ಯೋಜನೆ 2004-05.

Source: 1. Karnataka Power Transmission Corporation Limited

2. Karnataka Power Corporation

3. Ninth Plan (1997-2002) and Annual Plan 2004-05

## ಅನುಬಂಧ 4.6

## Appendix 4.6

ಕರ್ನಾಟಕದಲ್ಲಿ ಗ್ರಾಮೀಣ ವಿದ್ಯುದ್ದೀಕರಣದ ಪ್ರಗತಿ  
*Progress of rural electrification in Karnataka*

ವರ್ಷಾಂತ್ಯದಲ್ಲಿ End of Year	ವಿದ್ಯುತ್ ಸಂಪರ್ಕ ನೀಡಲಾದ ಪಂಪುಸೆಟ್‌ಗಳು (ಲಕ್ಷಗಳಲ್ಲಿ -ಸಂಚಿತ) Pumpsets energised (Lakhs-cumulative)
1992-93	8.67
1993-94	9.14
1994-95	9.73
1995-96	10.15
1996-97	10.49
1997-98	10.82
1998-99	11.32
1999-2000	11.82
2000-01	12.64
2001-02	13.16
2002-03	14.02
2003-04	14.16
2004-05	
(ನಿ)	
(A)	14.26*

ನಿ : ನಿರೀಕ್ಷಿತ

A : Anticipated

ಮೂಲ : ಕರ್ನಾಟಕ ವಿದ್ಯುತ್ ಪ್ರಸಾರಣ ನಿಗಮ ನಿಯಮಿತ

Source : KPTCL

- Plus : 1.4 Lakhs proposed unauthorized regularization (total 15.66 lakhs)

ಅನುಬಂಧ 5.2  
APPENDIX 5.2

ಸ್ಥಿರ (1993-94) ಬೆಲೆಗಳಲ್ಲಿ ರಾಜ್ಯದ ಮೂಲ ಉದ್ಯಮದ ಪ್ರಕಾರ ಒಟ್ಟು ಅಂತರಿಕ ಉತ್ಪನ್ನ

ಕೋಟಿ ರೂಗಳಲ್ಲಿ

GROSS STATE DOMESTIC PRODUCT AT FACTOR COST BY INDUSTRY OF ORIGIN - AT CONSTANT (1993-94) PRICES

Rs. Crore

Sl. NO	ಉದ್ಯಮ	1993-94	1995-96	1996-97	1997-98	1998-99	1999-00	2000-01	2001-02	2002-03	2003-04 Q.E	Industry
1	ಕೃಷಿ	13536	13658	14220	13832	15653	17192	19394	16280	15059	14083	Agriculture
2	ಅರಣ್ಯ ಮತ್ತು ಮರಗೆಲಸ	914	981	1113	1034	1050	1018	1022	1087	1033	1084	Forestry and Logging
3	ಮೀನುಗಾರಿಕೆ	163	238	246	251	224	249	262	225	299	276	Fishing
4	ಗಣಿ ಮತ್ತು ಕಲ್ಲು ಅಗೆತ ಪ್ರಾಥಮಿಕ ವಲಯ	308	331	370	469	354	409	442	519	568	672	Mining and Quarrying
		<b>14921</b>	<b>15208</b>	<b>15949</b>	<b>15587</b>	<b>17281</b>	<b>18868</b>	<b>21119</b>	<b>18111</b>	<b>16960</b>	<b>16114</b>	<b>Primary Sector</b>
		(36.3)	(32.9)	(31.7)	(29.0)	(28.5)	(29.5)	(30.0)	(25.1)	(22.4)	(20.0)	
5	ತಯಾರಿಕೆ	7338	8539	9320	10511	12400	11136	11460	12822	14540	15650	Manufacturing
6	ನೋಂದಾಯಿಸಿದ	4518	5408	5932	6903	8508	7019	6920	8113	9580	10378	Registered
7	ನೋಂದಾಯಿಸದ	2821	3131	3388	3608	3891	4117	4539	4710	4959	5272	Un-registered
8	ನಿರ್ಮಾಣ ಕಾರ್ಯ	2091	2422	2765	3387	4046	4540	4683	5007	5293	5597	Construction
9	ವಿದ್ಯುತ್, ಅನಿಲ ಮತ್ತು ನೀರು ಸರಬರಾಜು ದ್ವಿತೀಯ ವಲಯ	1006	1146	1158	1212	1447	1404	1607	1769	1598	1663	Electricity, Gas and Water supply
		<b>10435</b>	<b>12107</b>	<b>13244</b>	<b>15110</b>	<b>17893</b>	<b>17080</b>	<b>17749</b>	<b>19598</b>	<b>21431</b>	<b>22910</b>	<b>Secondary Sector</b>
		(25.4)	(26.2)	(26.3)	(28.1)	(29.5)	(26.7)	(25.2)	(27.2)	(28.3)	(28.4)	
10	ಪ್ರಾಚಾರ, ಉಪಹಾರ ಗೃಹಗಳು, ಸಾರಿಗೆ ಮತ್ತು ಸಂಪರ್ಕ	6369	8071	9563	10096	11679	12269	14434	15957	17719	19599	Trade, Hotels, Transport and Communication
		(15.5)	(17.5)	(19.0)	(18.8)	(19.3)	(19.2)	(20.5)	(22.1)	(23.4)	(24.3)	
11	ಪಣಕಾಸು, ವಿಮೆ, ಸ್ಥಿರಾಸ್ತಿ ಮತ್ತು ವ್ಯಾಪಾರ ಸೇವೆಗಳು	4812	5724	6120	6872	7139	8077	8995	9803	10756	11943	Financing, Insurance, Real Estate & Business Services
		(11.7)	(12.4)	(12.2)	(12.8)	(11.8)	(12.7)	(12.8)	(13.6)	(14.2)	(14.8)	
12	ಸಾಮುದಾಯಿಕ, ವೈಯಕ್ತಿಕ ಮತ್ತು ಸಾಮಾಜಿಕ ಸೇವೆಗಳು	4541	5057	5426	6113	6627	7557	7998	8584	8976	9983	Community, Social & Personal Services
		(11.1)	(11.0)	(10.8)	(11.4)	(10.9)	(11.8)	(11.4)	(11.9)	(11.8)	(12.4)	
	<b>ತೃತೀಯ ವಲಯ</b>	<b>15722</b>	<b>18852</b>	<b>21109</b>	<b>23081</b>	<b>25445</b>	<b>27903</b>	<b>31427</b>	<b>34344</b>	<b>37451</b>	<b>41525</b>	<b>Tertiary Sector</b>
		(38.3)	(40.8)	(42.0)	(42.9)	(42.0)	(43.7)	(44.7)	(47.7)	(49.4)	(51.6)	
	<b>ಒಟ್ಟು ಅಂತರಿಕ ಉತ್ಪನ್ನ</b>	<b>41079</b>	<b>46167</b>	<b>50302</b>	<b>53778</b>	<b>60620</b>	<b>63851</b>	<b>70295</b>	<b>72054</b>	<b>75841</b>	<b>80550</b>	<b>Total GSDP</b>
	<b>ಒಟ್ಟು ತಲವಾರು ಆದಾಯ (ರೂಗಳಲ್ಲಿ)</b>	<b>8706</b>	<b>9429</b>	<b>10109</b>	<b>10656</b>	<b>11851</b>	<b>12322</b>	<b>13411</b>	<b>13546</b>	<b>14083</b>	<b>14769</b>	<b>Per Capita GSDP( Rs.)</b>
	O.E: ರಿಫ್ತ ಅಂದಾಜುಗಳು / Quick estimates	ಅಧಾರ : ಆರ್ಥಿಕ ಮತ್ತು ಸಾಂಖ್ಯಿಕ ನಿರ್ದೇಶನಾಲಯ, ಬೆಂಗಳೂರು										

Source : Directorate of Economics and Statistics, Bangalore

ಪ್ರಸಕ್ತ ಬೆಲೆಗಳಲ್ಲಿ ರಾಜ್ಯದ ಮೂಲ ಉದ್ಯಮದ ಪ್ರಕಾರ ನಿವ್ವಳ ಅಂತರಿಕ ಉತ್ಪನ್ನ

ಕೋಟಿ ರೂಗಳಲ್ಲಿ

NET STATE DOMESTIC PRODUCT AT FACTOR COST BY INDUSTRY OF ORIGIN - AT CURRENT PRICES

Rs. Crore

SI NO	ಉದ್ಯಮ	1993-94	1995-96	1996-97	1997-98	1998-99	1999-2000	2000-01	2001-02	2002-03	2003-04 Q.E	Industry
1	ಕೃಷಿ	12839	16103	18181	18228	22322	24206	25971	21230	21255	20511	Agriculture
2	ಅರಣ್ಯ ಮತ್ತು ಮರಗೆಲಸ	879	1004	1251	1400	1548	1566	1648	1782	1711	1842	Forestry and Logging
3	ಮೀನುಗಾರಿಕೆ	144	324	534	510	477	529	519	483	591	489	Fishing
4	ಗಣಿ ಮತ್ತು ಕಲ್ಲು ಅಗೆತ ಪ್ರಾಥಮಿಕ ವಲಯ	227	270	333	453	342	401	454	552	589	702	Mining and Quarrying
		<b>14089</b>	<b>17701</b>	<b>20298</b>	<b>20591</b>	<b>24688</b>	<b>26701</b>	<b>28592</b>	<b>24047</b>	<b>24146</b>	<b>23544</b>	<b>Primary Sector</b>
		(38.1)	(35.4)	(35.0)	(31.8)	(31.3)	(31.5)	(30.6)	(24.8)	(22.6)	(19.9)	
5	ತಯಾರಿಕೆ	6503	8675	9666	10749	13501	12129	12504	14220	17659	20325	Manufacturing
6	ನೋಂದಾಯಿಸಿದ	3957	5304	5939	6673	8846	7103	6837	8589	10814	12723	Registered
7	ನೋಂದಾಯಿಸದ	2546	3371	3727	4076	4655	5026	5667	5631	6845	7602	Un-registered
8	ನಿರ್ಮಾಣ ಕಾರ್ಯ	1991	2881	3442	4356	5355	6029	6348	6884	7317	8131	Construction
9	ವಿದ್ಯುತ್, ಅನಿಲ ಮತ್ತು ನೀರು ಸರಬರಾಜು ದ್ವಿತೀಯ ವಲಯ	382	538	552	631	1096	1013	1312	1554	1225	1338	Electricity, Gas and Watersupply
		<b>8876</b>	<b>12094</b>	<b>13661</b>	<b>15735</b>	<b>19952</b>	<b>19172</b>	<b>20164</b>	<b>22659</b>	<b>26201</b>	<b>29795</b>	<b>Secondary Sector</b>
		(24.0)	(24.2)	(23.5)	(24.3)	(25.3)	(22.6)	(21.6)	(23.4)	(24.5)	(25.2)	
10	ವ್ಯಾಪಾರ, ಉಪಕಾರ ಗೃಹಗಳು, ಸಾರಿಗೆ ಮತ್ತು ಸಂಪರ್ಕ	5536	8467	10534	12069	15196	16333	18788	21223	23687	26893	Trade, Hotels, Transport and Communication
		(15.0)	(16.9)	(18.1)	(18.6)	(19.3)	(19.3)	(20.1)	(21.9)	(22.1)	(22.7)	
11	ಹಣಕಾಸು, ವಿಮೆ, ಸ್ಥಿರಾಸ್ತಿ ಮತ್ತು ವ್ಯಾಪಾರ ಸೇವೆಗಳು	4285	6065	6821	8160	8899	10660	12809	14507	17202	19866	Financing, Insurance, Real Estate & Business Services
		(11.6)	(12.1)	(11.7)	(12.6)	(11.3)	(12.6)	(13.7)	(15.0)	(16.1)	(16.8)	
12	ಸಾಮುದಾಯಿಕ, ವೈಯಕ್ತಿಕ ಮತ್ತು ಸಾಮಾಜಿಕ ಸೇವೆಗಳು	4196	5701	6758	8202	10021	11829	13033	14349	15744	18230	Community, Social & Personal Services
		(11.3)	(11.4)	(11.6)	(12.7)	(12.7)	(14.0)	(14.0)	(14.8)	(14.7)	(15.4)	
	<b>ತೃತೀಯ ವಲಯ</b>	<b>14017</b>	<b>20233</b>	<b>24112</b>	<b>28431</b>	<b>34116</b>	<b>38823</b>	<b>44630</b>	<b>50079</b>	<b>56633</b>	<b>64990</b>	<b>Tertiary Sector</b>
		(37.9)	(40.4)	(41.5)	(43.9)	(43.3)	(45.8)	(47.8)	(51.7)	(52.9)	(54.9)	
	<b>ಒಟ್ಟು ಅಂತರಿಕ ಉತ್ಪನ್ನ</b>	<b>36982</b>	<b>50028</b>	<b>58071</b>	<b>64757</b>	<b>78756</b>	<b>84696</b>	<b>93386</b>	<b>96785</b>	<b>106980</b>	<b>118329</b>	<b>Total NSDP</b>
	<b>ನಿವ್ವಳ ತಲಾಪಾಲು ಆದಾಯ (ರೂಗಳಲ್ಲಿ)</b>	<b>7838</b>	<b>10217</b>	<b>11670</b>	<b>12832</b>	<b>15396</b>	<b>16345</b>	<b>17816</b>	<b>18196</b>	<b>19865</b>	<b>21696</b>	<b>Per Capita NSDP( Rs.)</b>
	Q.E. ಇವು ಅಂದಾಜುಗಳು / Quick estimates	ಆಧಾರ : ಆರ್ಥಿಕ ಮತ್ತು ಸಾಂಖ್ಯಿಕ ನಿರ್ದೇಶನಾಲಯ, ಬೆಂಗಳೂರು										

Source : Directorate of Economics and Statistics, Bangalore

ಅನುಬಂಧ 5.4

APPENDIX 5.4

ಸ್ಥಿರ (1993-94)ಬೆಲೆಗಳಲ್ಲಿ ರಾಜ್ಯದ ಮೂಲ ಉದ್ಯಮದ ಪ್ರಕಾರ ನಿವ್ವಳ ಅಂತರಿಕ ಉತ್ಪನ್ನ

ಕೋಟಿ ರೂಗಳಲ್ಲಿ

NET STATE DOMESTIC PRODUCT AT FACTOR COST BY INDUSTRY OF ORIGIN - AT CONSTANT(1993-94) PRICES

Rs. Crore

Industry

SI NO	ಉದ್ಯಮ	1993-94	1995-96	1996-97	1997-98	1998-99	1999-00	2000-01	2001-02	2002-03	2003-04 Q.E	Industry
1	ಕೃಷಿ	12839	12903	13438	13024	14818	16344	18521	15388	14136	13130	Agriculture
2	ಆರಣ್ಯ ಮತ್ತು ಮರಗೆಲಸ	879	945	1076	996	1010	976	977	1040	986	1035	Forestry and Logging
3	ಮೀನುಗಾರಿಕೆ	144	202	207	209	178	203	217	184	254	227	Fishing
4	ಗಾಳಿ ಮತ್ತು ಕಲ್ಲು ಅಗೆತ ಪ್ರಾಥಮಿಕ ವಲಯ	227	231	258	359	244	302	363	429	478	578	Mining and Quarrying
		<b>14089</b>	<b>14281</b>	<b>14979</b>	<b>14588</b>	<b>16250</b>	<b>17825</b>	<b>20078</b>	<b>17041</b>	<b>15854</b>	<b>14970</b>	<b>Primary Sector</b>
		(38.1)	(34.9)	(33.5)	(30.7)	(30.1)	(31.5)	(32.1)	(26.6)	(23.5)	(20.9)	
5	ತಯಾರಿಕೆ	6503	7083	7723	8392	10060	8361	8494	9745	11321	12269	Manufacturing
6	ನೋಂದಾಯಿಸಿದ	3957	4326	4735	5214	6623	4703	4444	5535	6895	7567	Registered
7	ನೋಂದಾಯಿಸದ	2546	2757	2988	3178	3437	3658	4050	4210	4426	4701	Un-registered
8	ನಿರ್ಮಾಣ ಕಾರ್ಯ	1991	2296	2621	3221	3867	4351	4499	4808	5077	5362	Construction
9	ವಿದ್ಯುಚ್ಛಕ್ತಿ, ಅನಿಲ ಮತ್ತು ನೀರು ಸರಬರಾಜು ದ್ವಿತೀಯ ವಲಯ	382	448	423	440	634	544	709	836	628	654	Electricity, Gas and Watersupply
		<b>8876</b>	<b>9828</b>	<b>10767</b>	<b>12054</b>	<b>14560</b>	<b>13255</b>	<b>13702</b>	<b>15389</b>	<b>17026</b>	<b>18284</b>	<b>Secondary Sector</b>
		(24.0)	(24.0)	(24.1)	(25.4)	(27.0)	(23.4)	(21.9)	(24.1)	(25.3)	(25.5)	
10	ವ್ಯಾಪಾರ, ಉಪಹಾರ ಗೃಹಗಳು, ಸಾರಿಗೆ ಮತ್ತು ಸಂಪರ್ಕ	5536	7066	8477	8972	10513	11039	13108	14589	16307	18095	Trade, Hotels, Transport and Communication
		(15.0)	(17.2)	(18.9)	(18.9)	(19.5)	(19.5)	(20.9)	(22.8)	(24.2)	(25.2)	
11	ಹಣಕಾಸು, ವಿಮೆ, ಸ್ವರಾಸ್ತಿ ಮತ್ತು ವ್ಯಾಪಾರ ಸೇವೆಗಳು	4285	5117	5471	6185	6407	7294	8159	8889	9788	10918	Financing, Insurance, Real Estate & Business Services
		(11.6)	(12.5)	(12.2)	(13.0)	(11.9)	(12.9)	(13.0)	(13.9)	(14.5)	(15.2)	
12	ಸಾಮುದಾಯಿಕ, ವೈಯಕ್ತಿಕ ಮತ್ತು ಸಾಮಾಜಿಕ ಸೇವೆಗಳು	4196	4682	5043	5718	6230	7129	7533	8075	8441	9404	Community, Social & Personal Services
		(11.3)	(11.4)	(11.3)	(12.0)	(11.5)	(12.6)	(12.0)	(12.6)	(12.5)	(13.1)	
	<b>ತೃತೀಯ ವಲಯ</b>	<b>14017</b>	<b>16865</b>	<b>18990</b>	<b>20875</b>	<b>23151</b>	<b>25463</b>	<b>28800</b>	<b>31552</b>	<b>34536</b>	<b>38417</b>	<b>Tertiary Sector</b>
		(37.9)	(41.2)	(42.4)	(43.9)	(42.9)	(45.0)	(46.0)	(49.3)	(51.2)	(53.6)	
	<b>ಒಟ್ಟು ಅಂತರಿಕ ಉತ್ಪನ್ನ</b>	<b>36982</b>	<b>40974</b>	<b>44737</b>	<b>47517</b>	<b>53961</b>	<b>56543</b>	<b>62581</b>	<b>63982</b>	<b>67416</b>	<b>71672</b>	<b>Total NSDP</b>
	<b>ನಿವ್ವಳ ತಲಾವಾರು ಆದಾಯ (ರೂಗಳಲ್ಲಿ)</b>	<b>7838</b>	<b>8368</b>	<b>8990</b>	<b>9416</b>	<b>10549</b>	<b>10912</b>	<b>11939</b>	<b>12029</b>	<b>12518</b>	<b>13141</b>	<b>Per Capita NSDP( Rs.)</b>

Q.E: ಶೀಘ್ರ ಅಂದಾಜುಗಳು / Quick estimates

ಆಧಾರ : ಆರ್ಥಿಕ ಮತ್ತು ಸಾಂಖ್ಯಿಕ ನಿರ್ದೇಶನಾಲಯ, ಬೆಂಗಳೂರು

Source : Directorate of Economics and Statistics, Bangalore

ಪ್ರಸಕ್ತ ಬೆಲೆಗಳಲ್ಲಿ ಕರ್ನಾಟಕದಲ್ಲಿನ ಜಿಲ್ಲಾವಾರು ಆದಾಯ-2002-03

(ತಾತ್ಕಾಲಿಕ)

(Provisional)

ಕ್ರ. ಸಂ	ಜಿಲ್ಲೆ	ಆದಾಯ (ಲಕ್ಷ ರೂಗಳಲ್ಲಿ)		ಆದಾಯ (ಲಕ್ಷ ರೂಗಳಲ್ಲಿ)		DISTRICT
		ಒಟ್ಟು	ನಿವ್ವಳ	ಒಟ್ಟು	ನಿವ್ವಳ	
Sl No		Gross	Net	Gross	Net	
1	ಬಾಗಲಕೋಟೆ	299992	271816	17779	16109	Bagalkot
2	ಬೆಂಗಳೂರು	3023669	2625920	45389	39418	Bangalore
3	ಬೆಂಗಳೂರು (ಗ್ರಾ)	443013	394543	23106	20578	Bangalore Rural
4	ಬೆಳಗಾಂ	777929	698786	18106	16264	Belgaum
5	ಬಳ್ಳಾರಿ	460523	403870	22266	19527	Bellary
6	ಬೀದರ್	208302	187962	13586	12259	Bidar
7	ಬಿಜಾಪುರ್	288184	263223	15600	14249	Bijapur
8	ಚಾಮರಾಜನಗರ	156570	142571	15899	14478	Chamarajanagar
9	ಚಿಕ್ಕಮಗಳೂರು	259714	233184	22326	20045	Chickmagalur
10	ಚಿತ್ರದುರ್ಗ	256813	233745	16651	15156	Chitradurga
11	ದಕ್ಷಿಣ ಕನ್ನಡ	721374	642811	37248	33191	D.Kannada
12	ದಾವಣಗೆರೆ	324952	294677	17779	16123	Davanagere
13	ಧಾರವಾಡ	433095	384835	26443	23496	Dharwad
14	ಗದಗ	176644	159076	17796	16026	Gadag
15	ಗುಲ್ಬರ್ಗಾ	487461	443918	15275	13911	Gulbarga
16	ಹಾಸನ	282030	255243	16044	14520	Hassan

(ಮುಂದುವರೆದಿದೆ)

(Continued)



ಆನುಬಂಧ 5.5

Appendix 5.5

(ತಾತ್ಕಾಲಿಕ)

(Provisional)

ಕ್ರ. ಸಂ	ಜಿಲ್ಲೆ	ಆದಾಯ (ಲಕ್ಷ ರೂಗಳಲ್ಲಿ)		Total Income (Rs. Lakhs)		DISTRIC
		ಒಟ್ಟು	ನಿವ್ವಳ	ಒಟ್ಟು	ನಿವ್ವಳ	
SI No		Gross	Net	Gross	Net	
17	ಹಾವೇರಿ	198992	180951	13552	12323	Haveri
18	ಕೊಡಗು	165113	152232	29648	27335	Kodagu
19	ಕೋಲಾರ	378454	342149	14686	13277	Kolar
20	ಕೊಪ್ಪಳ	241160	210587	19786	17278	Koppal
21	ಮಂಡ್ಯ	284880	258923	15834	14392	Mandya
22	ಮೈಸೂರು	593482	524113	22139	19552	Mysore
23	ರಾಯಚೂರು	232186	210905	13794	12530	Raichur
24	ಶಿವಮೊಗ್ಗ	344101	311303	20550	18592	Shimoga
25	ತುಮಕೂರು	402810	359137	15291	13633	Tumkur
26	ಉಡುಪಿ	306574	277034	27057	24450	Udupi
27	ಉತ್ತರ ಕನ್ನಡ	258159	234500	18680	16968	U.Kannada
	ರಾಜ್ಯ	12006170	10698010	22294	19865	STATE

ಅಧಾರ : ಆರ್ಥಿಕ ಮತ್ತು ಸಾಂಖ್ಯಿಕ ನಿರ್ದೇಶನಾಲಯ, ಬೆಂಗಳೂರು

Source : Directorate of Economics and Statistics, Bangalore

ಅನುಬಂಧ-5.6  
Appendix 5.6

(ಆಧಾರ ವರ್ಷ: 1981-82=100)

(Base : 1981-82=100)

ವರ್ಷ Year	ಪ್ರಾಥಮಿಕ ಪದಾರ್ಥಗಳು Primary articles	ಎಲ್ಲಾ ಪದಾರ್ಥಗಳು All- Commodities	ಹಿಂದಿನ ವರ್ಷ/ಮಾಹೆಗೆ ಶೇಕಡವಾರು ಬದಲಾವಣೆ year/month	
			ಪ್ರಾಥಮಿಕ ಪದಾರ್ಥಗಳು Primary articles	ಎಲ್ಲಾ ಪದಾರ್ಥಗಳು All commodities
			1993-94	250.9
1994-95	283.2	274.7	12.87	10.86
1995-96	304.1	295.8	7.38	7.68
1996-97	328.4	314.6	7.99	6.36
1997-98	339.5	329.8	3.38	4.83
1998-99	379.1	352.4	11.66	6.85
1999-2000	389.9	362.8	2.85	2.95
ಆಧಾರ ವರ್ಷ: 1993-94=100 New base 1993-94=100				
2000-01	162.5	155.7	-	-
2001-02	168.4	161.3	3.63	3.60
2002-03	174.0	166.8	3.33	3.41
2003-04	181.5	175.9	4.31	5.46
2004-05				
(ಏಪ್ರಿಲ್ 2004 ರಿಂದ ಅಕ್ಟೋಬರ್ 2004)				
(April to Dec.2004)				
ಏಪ್ರಿಲ್ 'April 2004	183.8	180.9	1.66	0.61
ಮೇ May "	187.2	182.1	1.85	0.66
ಜೂನ್ June "	190.5	185.2	1.76	1.70
ಜುಲೈ July "	189.7	186.6	-0.42	0.76
ಆಗಸ್ಟ್ August "	192.1	188.4	1.27	0.96
ಸೆಪ್ಟೆಂಬರ್ September "	192.8	189.4	0.36	0.53
ಅಕ್ಟೋಬರ್ October "	191.3	188.9	-0.78	-0.26

ಮೂಲ: ಅರ್ಥಿಕ ಸಲಹೆಗಾರರ ಕಛೇರಿ, ವಾಣಿಜ್ಯ ಮತ್ತು ಕೈಗಾರಿಕಾ ಮಂತ್ರಾಲಯ, ನವದೆಹಲಿ.

Source: Economic Adviser's Office, Ministry of Commerce and Industry, New De

ಅನುಬಂಧ- 5.7

## Appendix 5.7

ಕರ್ನಾಟಕ ರಾಜ್ಯದ ಮುಖ್ಯ ವ್ಯವಸಾಯೋತ್ಪನ್ನ ಪದಾರ್ಥಗಳ  
ಸಗಟು ಬೆಲೆ ಸೂಚ್ಯಂಕ

**Wholesale price index numbers of agricultural  
commodities in Karnataka**

(ಆಧಾರಿತ ವರ್ಷ: 1981-82= 100)

(Base : 1981-82=100)

ವರ್ಷ Year	ಸೂಚ್ಯಂಕ Index	ಹಿಂದಿನ ವರ್ಷ/ಮಾಹೆಗೆ ಶೇಕಡವಾರು ಬದಲಾವಣೆ Percentage change over previous year/month
1993-94	268	3.47
1994-95	346	29.1
1995-96	369	6.65
1996-97	386	4.61
1997-98	408	5.70
1998-99	435	6.62
1999-2000	429	-1.38
2000-2001	401	-6.53
2001-2002	387	-3.49
2002-2003	397	2.58
2003-2004	428	7.81
2004-2005	439	2.57
(ಏಪ್ರಿಲ್ 2004 ರಿಂದ ಅಕ್ಟೋಬರ್ 2004)		
(April to Oct.2004)		
ಏಪ್ರಿಲ್ 'April 2004	433	0.46
ಮೇ May "	435	0.46
ಜೂನ್ June "	436	0.23
ಜುಲೈ July "	440	0.92
ಆಗಸ್ಟ್ August "	445	1.14
ಸೆಪ್ಟೆಂಬರ್ September "	444	-0.22
ಅಕ್ಟೋಬರ್ October "	437	-1.58

ಮೂಲ: ಅರ್ಥಿಕ ಮತ್ತು ಸಾಂಖ್ಯಿಕ ನಿರ್ದೇಶನಾಲಯ, ಬೆಂಗಳೂರು.

Source : Directorate of Economics and Statistics, Bangalore.

ಅನುಬಂಧ 5.8

**Appendix 5.8**

ಕರ್ನಾಟಕ ರಾಜ್ಯದ ವ್ಯವಸಾಯೋತ್ಪನ್ನ ಪದಾರ್ಥಗಳ ಸಗಟು ಬೆಲೆಗಳ ಸಮೂಹವಾರು ಸೂಚ್ಯಂಕ

**Index numbers of wholesale prices of agricultural commodities in  
Karnataka by commodity group**

(ಆಧಾರಿತ ವರ್ಷ: 1981-82=100)

(Base : 1981-82 = 100)

ಮಾಹೆMonth	ಏಕದಳ ಧಾನ್ಯ ಗಳು Cereals	ದ್ವಿದಳ ಧಾನ್ಯ ಗಳು Pulses	ಎಣ್ಣೆ ಬೀಜ ಗಳು Oilseeds	ಕಬ್ಬು Gur & Sugar	ನಾರು Fibre	ಸಾಂಬಾರ ಪದಾರ್ಥಗಳು ಮತ್ತು ಮಸಾಲೆಗಳು Condiments and spices	ಇತರೆ ಪದಾರ್ಥ ಗಳು Miscel- laneous	ಎಲ್ಲಾ ಪದಾರ್ಥ ಗಳು All commodi- ty
1 ಏಪ್ರಿಲ್ April 2004	444	450	440	344	496	404	444	433
2 ಮೇ May "	460	433	433	357	460	406	448	435
3 ಜೂನ್ June "	465	442	410	375	452	416	452	436
4 ಜುಲೈ July "	460	436	421	373	473	414	462	440
5 ಆಗಸ್ಟ್ August "	454	464	419	396	474	370	476	445
6 ಸೆಪ್ಟೆಂಬರ್ September "	447	475	416	398	475	398	480	444
7 ಅಕ್ಟೋಬರ್ October "	440	452	412	388	455	391	483	437

ಮೂಲ: ಅರ್ಥಿಕ ಮತ್ತು ಸಾಂಖ್ಯಿಕ ನಿರ್ದೇಶನಾಲಯ, ಬೆಂಗಳೂರು.

Source : Directorate of Economics and Statistics, Bangalore.

ಅನುಬಂಧ 5.9

## Appendix 5.9

ಔದ್ಯಮಿಕ ಕಾರ್ಮಿಕರ ಗ್ರಾಹಕ ಬೆಲೆ ಸೂಚ್ಯಂಕ - ಕರ್ನಾಟಕ

## Consumer price index numbers for Industrial Workers in Karnataka

(ಆಧಾರ ವರ್ಷ: 1960=100)

(Base : 1960=100)

ವರ್ಷ/ಮಾಹಿ	ಸೂಚ್ಯಂಕ	ಹಿಂದಿನ ವರ್ಷ/ಮಾಹಿಗೇ ಶೇಕಡಮಾರು ಬದಲಾವಣೆ
Year/Month	Index	Percentage change over previous year/month
1993-94	1411.00	5.73
1994-95	1558.31	10.44
1995-96	1727.63	10.87
1996-97	1881.31	8.90
1997-98	2013.79	7.04
1998-99	2180.96	8.30
1999-2000	2270.21	4.09
2000-2001	2344.56	3.28
2001-2002	2426.75	3.51
2002-2003	2516.00	3.68
2003-2004	2626.50	4.39
2004-2005		
(ಏಪ್ರಿಲ್‌ನಿಂದ ನವೆಂಬರ್ 2004)		
(April to Nov.2004)		
ಅಧಾರಿತ ವರ್ಷ: 1987-88=100		
(Base: 1987-88=100)		
ಏಪ್ರಿಲ್ April 2004	313	0.32
ಮೇ May "	316	0.96
ಜೂನ್ June "	318	0.63
ಜುಲೈ July "	319	0.31
ಆಗಸ್ಟ್ August "	321	0.63
ಸೆಪ್ಟೆಂಬರ್ September "	321	
ಅಕ್ಟೋಬರ್ October "	322	0.31
ನವೆಂಬರ್ November "	324	0.62

ಟಿಪ್ಪಣಿ:- ಮೇಲಿನ ಸೂಚ್ಯಂಕಗಳು 16 ಕೇಂದ್ರಗಳ ಸರಾಸರಿ ಆಗಿರುತ್ತದೆ.

(12 ರಾಜ್ಯದ + 4 ಕೇಂದ್ರದ ಸರಣಿ)

Note : The above index is the average of 16 centres (12 State series + 4 Central series)

ಮೂಲ: ಆರ್ಥಿಕ ಮತ್ತು ಸಾಮಾಜಿಕ ನಿರ್ದೇಶನಾಲಯ, ಬೆಂಗಳೂರು.

Source : Directorate of Economics &amp; Statistics, Bangalore.

ಅನುಬಂಧ- 5.10

**Appendix 5.10**

ಸಾಮಾನ್ಯ ಸೂಚ್ಯಂಕ

**Consumer price index numbers for Industrial Workers in  
India and Karnataka**

ಮಾಹಿತಿ	ಅಖಿಲ ಭಾರತ India		ಕರ್ನಾಟಕ Karnataka*		Month
	ಆಧಾರಿತ ವರ್ಷ: 1982=100 Base : 1982=100		ಆಧಾರಿತ ವರ್ಷ: 1987-88=100 Base : 1987-88=100		
	2003-2004	2004-2005	2003-2004	2004-2005	
ಏಪ್ರಿಲ್	493	504	306	313	April
ಮೇ	494	508	306	316	May
ಜೂನ್	497	512	308	318	June
ಜುಲೈ	501	517	310	319	July
ಆಗಸ್ಟ್	499	522	307	321	August
ಸೆಪ್ಟೆಂಬರ್	499	523	308	321	September
ಅಕ್ಟೋಬರ್	503	526	308	322	October
ನವೆಂಬರ್	504	525	310	324	November
ಡಿಸೆಂಬರ್	502	-	311	-	December
ಜನವರಿ	504	-	312	-	January
ಫೆಬ್ರವರಿ	504	-	313	-	February
ಮಾರ್ಚ್	504	-	312	-	March

ಟಿಪ್ಪಣಿ:- \* 16 ಕೇಂದ್ರಗಳ ಸರಾಸರಿ (12 ರಾಜ್ಯ ಸರಣಿ + 4 ಕೇಂದ್ರ ಸರಣಿ)

ಮೂಲ:- 1) ಕಾರ್ಮಿಕ ಸಂಸ್ಥೆ, ಸಿಮ್ಲಾ.

2) ಅರ್ಥಿಕ ಮತ್ತು ಸಾಂಖ್ಯಿಕ ನಿರ್ದೇಶನಾಲಯ, ಬೆಂಗಳೂರು.

Source :- 1) Labour Bureau, Shimla

ಅನುಬಂಧ-5.11

## Appendix 5.11

ಕರ್ನಾಟಕ ರಾಜ್ಯದ ಔದ್ಯಮಿಕ ಕಾರ್ಮಿಕರ ಗ್ರಾಹಕ ಬೆಲೆ ಸೂಚ್ಯಂಕ

Consumer price index numbers for industrial workers  
in Karnataka

ಕೇಂದ್ರಗಳು	2003		2004		ಹಿಂದಿನ ವರ್ಷ/ಮಾರ್ಚ್‌ಗೆ ಶೇಕಡವಾರು ಬದಲಾವಣೆ ನವೆಂಬರ್/ಮಾರ್ಚ್ Percentage change Nov. over March		Centres
	ಮಾರ್ಚ್	ನವೆಂಬರ್	ಮಾರ್ಚ್	ನವೆಂಬರ್	2003	2004	
	March	November	March	November			
I. ಕೇಂದ್ರ ಸರಣಿ:(ಆಧಾರಿತ ವರ್ಷ: 1982=100)					Central series (Base : 1982=100)		
ಬೆಂಗಳೂರು	469	486	490	516	3.62	5.31	Bangalore
ಬೆಳಗಾವಿ	524	544	552	569	3.82	3.08	Belgaum
ಹುಬ್ಬಳ್ಳಿ- ಧಾರವಾಡ	486	498	501	532	2.47	6.19	Hubli-Dharwad
ಮಡಿಕೇರಿ	460	481	477	498	4.57	4.4	Mercara
II. ರಾಜ್ಯ ಸರಣಿ:(ಆಧಾರಿತ ವರ್ಷ: 1987-88=100)					State series (Base : 1987-88=100)		
ಬಳ್ಳಾರಿ	271	274	274	284	1.11	3.65	Bellary
ಭದ್ರಾವತಿ	290	294	297	303	1.38	2.02	Bhadravathi
ದಾವಣಗೆರೆ	281	286	293	293	1.78	-	Davanagere
ದಾಂಡೇಲಿ	312	322	322	326	3.21	1.24	Dandeli
ಗುಲ್ಬರ್ಗಾ	268	278	283	295	3.73	4.24	Gulbarga
ಹರಿಹರ	270	272	273	279	0.74	2.2	Harihar
ಹಾಸನ	281	294	289	289	4.63	-	Hassan
ಮಂಡ್ಯ	293	303	294	305	3.41	3.74	Mandya
ಮಂಗಳೂರು	272	282	279	289	3.68	3.58	Mangalore
ಮೈಸೂರು	281	286	283	289	1.78	2.12	Mysore
ರಾಯಚೂರು	301	305	303	312	1.33	2.97	Raichur
ತುಮಕೂರು	270	271	270	270	0.33	-	Tumkur

ಮೂಲ: 1. ಕಾರ್ಮಿಕ ಸಂಸ್ಥೆ, ಸಿಮ್ಲಾ.

2. ಆರ್ಥಿಕ ಮತ್ತು ಸಾಂಖ್ಯಿಕ ನಿರ್ದೇಶನಾಲಯ, ಬೆಂಗಳೂರು.

Source : 1) Labour Bureau, Shimla

2) Directorate of Economics and Statistics, Bangalore.

ಅನುಬಂಧ- 5.12

## Appendix 5.12

ಅಖಿಲ ಭಾರತ ಮತ್ತು ಕರ್ನಾಟಕ ನಗರ ಪ್ರದೇಶಗಳ ಅಶ್ರಮಿಕ ಉದ್ಯೋಗಿಗಳ ಗ್ರಾಹಕರ ಬೆಲೆಗಳ ಸೂಚ್ಯಂಕ

**Consumer price index numbers for urban non-manual employees,  
India and Karnataka**

(ಅಧಾರಿತ ವರ್ಷ: 1984-85=100)

(Base :1984-85=100)

ವರ್ಷ / Year	ಅಖಿಲ ಭಾರತ All India	ಕರ್ನಾಟಕ Karnataka				ನಾಲ್ಕು ಕೇಂದ್ರಗಳ ಸರಾಸರಿ Average of four centres
		ಬೆಂಗಳೂರು	ಗುಲ್ಬರ್ಗ	ಹುಬ್ಬಳ್ಳಿ-ಧಾರವಾಡ	ಮಂಗಳೂರು	
		Bangalore	Gulbarga	Hubli Dharwad	Mangalore	
1993-94	216	216	212	217	217	216
1994-95	237	236	241	239	236	238
1995-96	259	257	275	264	255	263
1996-97	283	287	303	297	284	293
1997-98	302	317	321	320	317	319
1998-99	337	351	353	349	337	319
1999-2000	352	365	358	358	377	348
2000-2001	371	389	358	371	364	371
2001-2002	390	412	379	396	383	393
2002-2003	405	424	395	414	409	411
2003-2004	420	442	407	434	440	431
2004-2005						
ಏಪ್ರಿಲ್ 'April 2004	425	450	414	441	447	438
ಮೇ May "	427	453	415	448	451	442
ಜೂನ್ June "	431	453	419	450	452	444
ಜುಲೈ July "	434	454	425	452	455	447
ಆಗಸ್ಟ್ August "	437	456	428	455	455	449
ಸೆಪ್ಟೆಂಬರ್ September	437	455	431	456	456	450
ಅಕ್ಟೋಬರ್ October	440	455	430	459	456	450
ನವೆಂಬರ್ November	439	457	431	460	453	450

ಮೂಲ: ಕೇಂದ್ರೀಯ ಸಾಂಖ್ಯಿಕ ಸಂಸ್ಥೆ, ನವದೆಹಲಿ.

Source :- Central Statistical Organisation, New Delhi.



ಅನುಬಂಧ- 5.13

## Appendix 5.13

ಕೃಷಿ ಕಾರ್ಮಿಕರ ಗ್ರಾಹಕ ಬೆಲೆ ಸೂಚ್ಯಂಕ

## Consumer price index for agricultural labourers

ಆಧಾರಿತ ವರ್ಷ: 1960-61=100

(Base : 1960-61=100)

ವರ್ಷ/ಮಾಹಿತಿ Year/Month	ಅಖಿಲ ಭಾರತ All India		ಕರ್ನಾಟಕ Karnataka	
	Food	General	Food	General
	ಆಹಾರ	ಸಾಮಾನ್ಯ	ಆಹಾರ	ಸಾಮಾನ್ಯ
1993-94	1214	1114	1146	1093
1994-95	1361	1247	1290	1223
1995-96	1507	1381	1548	1440
1996-97	1660	1506	1634	1529
1997-98	1687	1557	1656	1576
1998-99	1910	1728	1888	1750
1999-2000	1989	1805	1983	1823
2000-2001	1931	1799	1862	1780
2001-2002	1928	1819	1817	1776
2002-2003	1996	1876	1912	1860
2003-2004	2071	1949	2203	2124
ಏಪ್ರಿಲ್ 'April 2004	2061	1950	2073	1999
ಮೇ May "	2067	1961	2097	2010
ಜೂನ್ June "	2099	1979	2108	2016
ಜುಲೈ July "	2112	1991	2102	2016
ಆಗಸ್ಟ್ August "	2144	2008	2114	2022
ಸೆಪ್ಟೆಂಬರ್ September "	2163	2020	2108	2016
ಅಕ್ಟೋಬರ್ October "	2176	2032	2067	1999
ನವೆಂಬರ್ November "	2163	2026	2025	1975

ಮೂಲ: ಕಾರ್ಮಿಕ ಸಂಸ್ಥೆ, ಶಿಮ್ಲಾ.

Source : Labour Bureau, Shimla.

ಅನುಬಂಧ- 5.14

## Appendix 5.14

ಕರ್ನಾಟಕ ರಾಜ್ಯದಲ್ಲಿ ಲೇವಿ ಸಂಗ್ರಹಣೆ ಹಾಗೂ ಸಾರ್ವಜನಿಕ ವಿತರಣೆ

## Procurement and public distribution in karnataka

ನೂರು ಟನ್ನುಗಳಲ್ಲಿ  
(` 00 tonnes)

ವಿತರಣೆ	2001-2002	2002-2003	2003-2004	2004-2005 (ಏಪ್ರಿಲ್‌ನಿಂದ- ಅಕ್ಟೋಬರ್ 2005)	Item
				2004-2005(April to October 2005)	
1 ಲೇವಿ ಸಂಗ್ರಹಣೆ ಅಕ್ಕಿ (ಮುಂಗಾರು ಹಂಗಾಮು)	1368.50	-	-	70,000	Procurement Rice (Kharif Season)
2 ಎತ್ತುವಳಿ ವಿವರಗಳು					Off-take position
ಅ) ಅಕ್ಕಿ	10990.94	5048.73	1761484.87	1045833.10	a) Rice
ಆ) ಗೋಧಿ	2660.90	3929.45	307741.05	194562.05	b) Wheat
ಇ) ಸೀಮೆಎಣ್ಣೆ (ಕಿಲೋಲೀಟರ್‌ನಲ್ಲಿ)	6655.12	6421.45	612754.97	343956.74	c) Kerosene (00' Kls)
ಈ) ಸಕ್ಕರೆ	1028.54	650.48	21874.15	9219.53	d) Sugar

ಮೂಲ: ಆಹಾರ ಮತ್ತು ನಾಗರೀಕ ಸರಬರಾಜು ಇಲಾಖೆ, ಬೆಂಗಳೂರು

Source : Food and Civil Supplies Department, Bangalore.

ಅನುಬಂಧ- 5.15

## Appendix 5.15

ಸಂಗ್ರಹಣೆ ಮತ್ತು ಕನಿಷ್ಠ ಬೆಂಬಲ ಬೆಲೆಗಳು

## Procurement and minimum support/statutory prices

ರೂ. ಕ್ವಿಂಟಾಲ್

(Rs./quintal)

ಸಾಮಗ್ರಿ	ನಮೂನೆ	2002-2003	2003-2004	2004-2005	ಬೇಕದಾವಾರು ವ್ಯತ್ಯಾಸ	
	Variety				% change	
					2003-04 over 2002-03	2004-05 over 2003-04
<b>1. ಸಂಗ್ರಹಣೆಯ ಬೆಲೆಗಳು/Procurement Prices</b>						
1. ಭತ್ತ / Paddy	Common	530.00	550.00	550.00	3.77	-
2. ಒರಟು ಧಾನ್ಯಗಳು / Coarse cereals	FAQ	485.00		590.00	-	-
3. ತೊಗರಿ / Arhar (Tur)	"	1320.00	1360.00	1360.00	3.03	-
4. ಹೆಸರು / Moong	"	1320.00	1370.00	1370.00	3.07	-
5. ಉದ್ದು / Urad	"	1320.00	1370.00	1370.00	3.07	-
6. ನೆಲಗಡಲೆ ಕಾಯಿ / Groundnut	"	1340.00	1400.00	1400.00	3.32	-
7. ಸೋಯಬೀನ್ / Soyabean	Black	795.00	840.00	840.00	5.66	-
8. ಹತ್ತಿ (ಕಪಾಸ್) / Cotton (Kapas)	H4	1675.00	1925.00	1925.00	14.93	-

ಟಿಪ್ಪಣಿ: ಸ.ಗು.ದ - ಸರಾಸರಿ ಗುಣಮಟ್ಟದ ದರ್ಜೆ

ಮೂಲ: ಆಹಾರ ಮತ್ತು ನಾಗರಿಕ ಸರಬರಾಜು ಇಲಾಖೆ, ಬೆಂಗಳೂರು.

FAQ :- Fair Average Quality

Source : Food and Civil Supplies Department, Bangalore.

## Appendix 5.16

ನ್ಯಾಯಬೆಲೆ ಅಂಗಡಿಗಳಲ್ಲಿ ವಿತರಣಾ ಬೆಲೆಗಳ ವಿವರ

## Issue prices in fair price shops

ರೂ./ಕ್ವಿಂಟಾಲ್  
(Rupees/Quintal)

ವರ್ಷ / Year	ಅಕ್ಕಿ / Rice			ಗೋಧಿ Wheat	ಒರಟು ಕಾಳುಗಳು Coarse Grains	ಸೀಮೆ ಎಣ್ಣೆ (ಲೀಟರ್‌ಗೆ) Kerosene (Per-litre)	ಪಾಲಿನ್ (1 ಕೆಲೋ ಗ್ರಾಂಗೆ) Palmolein (per kg.)
	ಸಾಧಾರಣ Common Variety	ಉತ್ತಮ Fine	ಅತ್ಯುತ್ತಮ Super Fine				
1993-94	595.00	675.00	705.00	445.00	* 280.00 ** 285.00	2.74	30.00
1994-95	595.00	675.00	705.00	445.00	* 280.00 ** 285.00	2.74	32.65
1995-96	595.00	675.00	705.00	445.00	-	2.74	32.65
1996-97	595.00	675.00	705.00	445.00	-	3.27	32.65
1997-98	600.00	710.00	810.00	500.00	-	3.27	34.65
1998-99	600.00	710.00	980.00	725.00	-	3.27	35.25
1999-2000	-	-	980.00	725.00	-	3.27	26.00
2000-2001	-	-	1225.00	910.00	-	7.90	-
2001-2002	-	-	900.00	670.00	-	7.90	-
2002-2003	-	-	900.00	670.00	-	7.90	-
2003-2004	-	-	900.00	670.00	-	9.30	-
2004-2005	-	-	900.00	670.00	-	9.30	-

\* ರಾಗಿ \*\* ಜೋಳ

\* Ragi \*\* Jowar

ಮೂಲ: ಆಹಾರ ಮತ್ತು ನಾಗರಿಕ ಸರಬರಾಜು ಇಲಾಖೆ, ಬೆಂಗಳೂರು

Source : Food and Civil Supplies Department, Bangalore.

ಅನುಬಂಧ- 5.17

## Appendix 5.17

ಸಂಚಾರಿ ನ್ಯಾಯಬೆಲೆ ಅಂಗಡಿಗಳು

## Mobile fair price depots

ಜಿಲ್ಲೆ/District	ತಾಲ್ಲೂಕಿನ ಹೆಸರು, ಹಾಗೂ ಒಳಗೊಂಡಿರುವ ಸಂಚಾರಿ ನ್ಯಾಯಬೆಲೆ ಅಂಗಡಿ Taluks covered under mobile F.P.D.	ಬೆಟ್ಟಗುಡ್ಡಗಳ/ಒಳನಾಡು ದೂರದ ದುರ್ಗಮ ಪ್ರದೇಶ Whether remote, inaccessible or hilly
1. ಮೈಸೂರು Mysore	ಹೆಚ್.ಡಿ. ಕೋಟೆ, ನಂಜನಗೂಡು, ಪಿರಿಯಾಪಟ್ಟಣ ಮತ್ತು ಹುಣಸೂರು H.D. Kote, Nanjunagud, Periyapatna and Hunsur	ದೂರದ ಮತ್ತು ಬೆಟ್ಟಗುಡ್ಡಗಳ ಪ್ರದೇಶ Hilly and remote
2. ದಕ್ಷಿಣ ಕನ್ನಡ Dakshina Kannada	ಬೆಳ್ತಂಗಡಿ ಮತ್ತು ಪುತ್ತೂರು Belthangadi/Puttur	- " -
3. ಕೊಡಗು 3. Kodagu	ಮಡಿಕೇರಿ ಮತ್ತು ಸೋಮವಾರ ಪೇಟೆ Madikeri and Somwarpet	ದೂರದ ಮತ್ತು ಅತಿ ದೂರದ ಪ್ರದೇಶ Hilly, remote & farflung areas.
4. ರಾಯಚೂರು 4. Raichur	ದೇವದುರ್ಗ ಮತ್ತು ಲಿಂಗಸುಗೂರು Devadurga, Lingasugur	ದೂರದ ಪ್ರದೇಶ Farflung and remote areas
5. ಗುಲ್ಬರ್ಗಾ 5. Gulbarga	ಗುಲ್ಬರ್ಗಾ Gulbarga	- " -

ಮೂಲ: ಆಹಾರ ಮತ್ತು ನಾಗರಿಕ ಸರಬರಾಜು ಇಲಾಖೆ, ಬೆಂಗಳೂರು.

Source : Food and Civil Supplies Department, Bangalore.

ಅನುಬಂಧ 5.1  
Appendix 6.1

ಕರ್ನಾಟಕ ರಾಜ್ಯದ ರಾಜಸ್ವ ಮತ್ತು ಬಂಡವಾಳ ಜಮೆಗಳ ಪ್ರವೃತ್ತಿಗಳು  
Trends in revenue and capital receipts in Karnataka

(ಕೋಟಿ ರೂ.ಗಳಲ್ಲಿ)

(Rs. Crores)

ವರ್ಷ Year	ರಾಜ್ಯದ ಸ್ವಂತ ತರಿಗೆ ಆದಾಯಗಳು State's Own Tax Revenues.	ಕೇಂದ್ರ ತರಿಗೆ ಯಲ್ಲಿನ ರಾಜ್ಯದ ಪಾಲು Share in Central Taxes	ಒಟ್ಟು ತರಿಗೆ ಜಮೆಗಳು Total Tax Receipts	ಒಟ್ಟು ತರಿಗೆಯೇತರ ಜಮೆಗಳು Total Non-Tax Receipts	ಒಟ್ಟು ರಾಜಸ್ವ ಜಮೆಗಳು Total Revenue Receipts	ಒಟ್ಟು ಬಂಡವಾಳ ಜಮೆಗಳು Total Capital Receipts	ಒಟ್ಟಾರೆ ಜಮೆಗಳು Aggregate Receipts
1990-91	2332.12	660.35	2992.47	899.71	3892.18	1117.92	5010.10
1991-92	2900.20	782.07	3682.27	1093.19	4775.46	1432.21	6207.67
1992-93	3097.81	931.97	4029.78	1391.88	5421.66	1604.19	7025.85
1993-94	3812.34	1017.40	4829.75	1494.90	6324.65	1728.65	8053.27
1994-95	4289.31	1139.93	5425.24	1543.15	6968.39	1749.23	8717.62
1995-96	5273.92	1444.67	6718.59	1824.85	8543.44	1838.48	10381.92
1996-97	5767.83	1729.80	7497.63	2124.55	9622.18	2401.95	12024.13
1997-98	6411.87	2176.33	8588.20	2025.19	10613.39	2011.05	12624.44
1998-99	6943.04	1923.92	8866.96	1469.92	11230.44	3522.34	13703.80
1999-2000	7744.36	2132.78	9877.14	1611.29	12906.45	3251.37	16157.82
2000-01	9042.68	2573.83	11616.51	1659.97	14822.72	4807.6	19630.32
2001-02	9853.27	2623.38	12476.65	1093.62	15321.26	6558.05	21879.29
2002-03	10439.71	27826.2	13225.91	1277.67	16168.75	7878.30	24047.05
2003-04 ಪ.ಅಂ. (R.E.)	12962.88	3243.15	16206.03	3426.47	21731.84	8337.98	30069.82
2004-05 ಆ.ಅಂ. (B.E.)	14957.96	3760.4	18718.37	4486.35	25510.32	6555.67	32065.99

ಪ.ಅಂ. : ಪರಿಷ್ಕೃತ ಅಂದಾಜು, ಆ.ಅಂ.: ಆಯವ್ಯಯ ಅಂದಾಜು

R.E. = Revised Estimates, B.E. = Budget Estimates

**ಅನುಬಂಧ 6.2**  
**Appendix 6.2**

**ಕರ್ನಾಟಕ ರಾಜ್ಯದ ಅಭಿವೃದ್ಧಿ ಮತ್ತು ಅಭಿವೃದ್ಧಿಯೇತರ ವೆಚ್ಚಗಳಲ್ಲಿನ ಪ್ರವೃತ್ತಿಗಳು**  
**Trends in developmental and non-developmental**  
**expenditure in Karnataka**

(ಕೋಟಿ ರೂ.ಗಳಲ್ಲಿ)

(Rs. Crores)

ವರ್ಷ Year	ಅಭಿವೃದ್ಧಿ ವೆಚ್ಚಗಳು Develop- mental Expenditure	ಅಭಿವೃದ್ಧಿ ವೆಚ್ಚಗಳು (ಒಟ್ಟು ವೆಚ್ಚದ ಶೇಕಡಾವಾರು) Develop- mental Expenditure as % of Total Expenditure	ಅಭಿವೃದ್ಧಿ ಯೇತರ ವೆಚ್ಚಗಳು Non-Deve- lopmantal Expenditure	ಅಭಿವೃದ್ಧಿಯೇತರ ವೆಚ್ಚಗಳು (ಒಟ್ಟು ವೆಚ್ಚದ ಶೇಕಡಾ ವಾರು) Non-Devel- opmental Expenditure as % of Total Expenditure	ಒಟ್ಟಾರ ವೆಚ್ಚದ ಮೊತ್ತ Aggregate Expenditure
1990-91	3533.08	70.96	1445.64	29.04	4978.72
1991-92	4504.64	72.09	1743.57	27.91	6248.21
1992-93	5017.04	70.85	2064.63	29.15	7081.67
1993-94	5804.37	71.98	2259.66	28.02	8064.03
1994-95	6192.89	69.91	2666.05	30.09	8858.94
1995-96	7350.02	70.85	3024.73	29.15	10374.75
1996-97	8398.94	70.11	3581.32	29.89	11980.26
1997-98	8394.21	66.77	4178.29	33.23	12572.50
1998-99	9980.29	67.05	4905.01	32.95	14885.30
1999-2000	11517.53	64.93	6222.18	35.08	17739.31
2000-01	12921.21	65.71	6742.44	34.29	19663.65
2001-02	14351.59	65.68	7500.27	34.32	21851.86
2002-03	14551.24	60.70	9421.93	39.30	23973.17
2003-04 ಪ.ಅಂ. (R.E.)	16506.94	54.05	14034.22	45.95	30541.15
2004-05 ಅ.ಅಂ (B.E.)	17286.83	54.72	14305.05	45.28	31591.88

ಪ.ಅಂ. : ಪರಿಷ್ಕೃತ ಅಂದಾಜು, ಅ.ಅಂ.: ಆಯವ್ಯಯ ಅಂದಾಜು

R.E. = Revised Estimates, B.E. = Budget Estimates

ಅಭಿವೃದ್ಧಿ ಮತ್ತು ಅಭಿವೃದ್ಧಿಯೇತರ ವೆಚ್ಚ ರಾಜಸ್ವ ಬಂಡವಾಳ ಮತ್ತು ಸಾಲಗಳು 2002-03 ರಿಂದ 2004-05 ರವರೆಗೆ  
**Developmental and non-developmental expenditure, Karnataka 2002-03 to 2004-05 : revenue, capital and loans**

(ಕೋಟಿ ರೂ.ಗಳಲ್ಲಿ) (Rs. Crores)

ವೆಚ್ಚದ ಬಾಬುಗಳು	2002-03 (ಲೆಕ್ಕ) (Accounts)				Category of Expenditure	
	ರಾಜಸ್ವ Revenue	ಬಂಡವಾಳ Capital	ಸಾಲಗಳು Loan	ಮೊತ್ತ Total		
ಅ. ಅಭಿವೃದ್ಧಿ ವೆಚ್ಚ					I.	Developmental Expenditure :
ಎ. ಆರ್ಥಿಕ ಸೇವೆಗಳು ಅವುಗಳಲ್ಲಿ	4802.41	2564.84	332.40	7699.65	A.	Economic Services of which
1. ಕೃಷಿ ಮತ್ತು ಸಂಬಂಧಿಸಿದ ಸೇವೆಗಳು	1077.10	23.05	21.72	1121.87	1	Agriculture & Allied Services
2. ಗ್ರಾಮೀಣಾಭಿವೃದ್ಧಿ	522.55			522.55	2	Rural Development
3. ಸಾಮಾನ್ಯ ಆರ್ಥಿಕ ಸೇವೆಗಳು	323.71	74.18	10.94	408.83	3	General Economic Services
4. ನೀರಾವರಿ ಮತ್ತು ವಿದ್ಯುಚ್ಛಕ್ತಿ ಅಭಿವೃದ್ಧಿ	3939.26	202.85	47.23	4189.34	4	Irrigation & Power Development
5. ಉದ್ಯಮ ಮತ್ತು ಖನಿಜಗಳು	314.98	16.04	252.54	583.56	5	Industry & Minerals
6. ಸಾರಿಗೆ ಮತ್ತು ಸಂಪರ್ಕ	395.79	423.08		818.87	6	Transport & Communication
ಬಿ. ಸಾಮಾಜಿಕ ಸೇವೆಗಳು ಅವುಗಳಲ್ಲಿ	6326.25	295.30	230.03	6851.58	B.	Social Services of which
7. ಶಿಕ್ಷಣ ಕ್ರೀಡೆ, ಕಲೆ ಮತ್ತು ಸಂಸ್ಕೃತಿ	3476.61	6.71		3483.32	7	Education, Sports, Art & Culture
8. ವೈದ್ಯಕೀಯ ಸಾರ್ವಜನಿಕ ಆರೋಗ್ಯ ಕುಟುಂಬ ಕಲ್ಯಾಣ ಮತ್ತು ನೀರು ಸರಬರಾಜು ಮತ್ತು ನೈರ್ಮಲ್ಯ					8	Medical and Public Health, Family Welfare, Water Supply and Sanitation
9. ಸಾಮಾಜಿಕ ಭದ್ರತೆ ಮತ್ತು ಕಲ್ಯಾಣ ಪರಿಶಿಷ್ಟ ಜಾತಿ ಪರಿಶಿಷ್ಟ ಪಂಗಡ ಮತ್ತು ಇತರರು					9	Social Security & Welfare including SCs, STs & OBCs
10. ವಸತಿ ಮತ್ತು ನಗರಾಭಿವೃದ್ಧಿ	1256.56	87.98	163.67	1508.21	10	Housing and Urban Development
11. ವಾರ್ತಾ ಮತ್ತು ಪ್ರಚಾರ					11	Information and Publicity
ಅಭಿವೃದ್ಧಿ ವೆಚ್ಚ : ಮೊತ್ತ(ಎ+ಬಿ)	11128.66	2860.14	562.44	14551.24		Developmental Expenditure : Total : (A + B)

(ಮುಂದುವರಿದಿದೆ) (Contd..)



ಅನುಬಂಧ 6.3 (ಮುಂದುವರಿದಿದೆ)

Appendix 6.3 (Contd..)

ಅಭಿವೃದ್ಧಿ ಮತ್ತು ಅಭಿವೃದ್ಧಿಯೇತರ ವೆಚ್ಚ ರಾಜಸ್ವ ಬಂಡವಾಳ ಮತ್ತು ಸಾಲಗಳು 2002-03 ರಿಂದ 2004-05 ರವರೆಗೆ  
 Developmental and non-developmental expenditure, Karnataka 2002-03 to 2004-05 : revenue, capital and loans

(ಕೋಟಿ ರೂ.ಗಳಲ್ಲಿ) (Rs. Crores)

ವೆಚ್ಚದ ಬಾಬುಗಳು	2003-04 (ಪ.ಅಂ) (R.E.)				Category of Expenditure
	ರಾಜಸ್ವ Revenue	ಬಂಡವಾಳ Capital	ಸಾಲಗಳು Loan	ಮೊತ್ತ Total	
ಅ. ಅಭಿವೃದ್ಧಿ ವೆಚ್ಚ					I. Developmental Expenditure :
ಎ. ಆರ್ಥಿಕ ಸೇವೆಗಳು ಅವುಗಳಲ್ಲಿ	5471.01	3129.63	201.10	8801.75	A. Economic Services of which
1. ಕೃಷಿ ಮತ್ತು ಸಂಬಂಧಿಸಿದ ಸೇವೆಗಳು				1564.62	1. Agriculture & Allied Services
2. ಗ್ರಾಮೀಣಾಭಿವೃದ್ಧಿ				704.52	2. Rural Development
3. ಸಾಮಾನ್ಯ ಆರ್ಥಿಕ ಸೇವೆಗಳು				419.14	3. General Economic Services
4. ನೀರಾವರಿ ಮತ್ತು ವಿದ್ಯುಚ್ಛಕ್ತಿ ಅಭಿವೃದ್ಧಿ				4437.47	4. Irrigation & Power Development
5. ಉದ್ಯಮ ಮತ್ತು ಖನಿಜಗಳು				376.03	5. Industry & Minerals
6. ಸಾರಿಗೆ ಮತ್ತು ಸಂಪರ್ಕ				1218.35	6. Transport & Communication
ಬಿ. ಸಾಮಾಜಿಕ ಸೇವೆಗಳು ಅವುಗಳಲ್ಲಿ	6878.25	574.35	252.58	7705.18	B. Social Services of which
7. ಶಿಕ್ಷಣ ಕ್ರೀಡೆ, ಕಲೆ ಮತ್ತು ಸಂಸ್ಕೃತಿ	3749.53	4.80		3836.36	7. Education, Sports, Art & Culture
8. ವೈದ್ಯಕೀಯ ಸಾರ್ವಜನಿಕ ಆರೋಗ್ಯ ಕುಟುಂಬ ಕಲ್ಯಾಣ ಮತ್ತು ನೀರು ಸರಬರಾಜು ಮತ್ತು ನೈರ್ಮಲ್ಯ	4724.93	283.95	161.06	1728.04	8. Medical and Public Health, Family Welfare, Water Supply and Sanitation
9. ಸಾಮಾಜಿಕ ಭದ್ರತೆ ಮತ್ತು ಕಲ್ಯಾಣ ಪರಿಶಿಷ್ಟ ಜಾತಿ ಪರಿಶಿಷ್ಟ ಪಂಗಡ ಮತ್ತು ಇತರರು	853.53	107.91	3.63	965.07	9. Social Security & Welfare including SCs, STs & OBCs
10. ವಸತಿ ಮತ್ತು ನಗರಾಭಿವೃದ್ಧಿ	608.08	176.95	87.85	872.93	10. Housing and Urban Development
11. ಮಾಹಿತಿ ಮತ್ತು ಪ್ರಚಾರ	21.42	1.30		22.72	11. Information and Publicity
ಅಭಿವೃದ್ಧಿ ವೆಚ್ಚ : ಮೊತ್ತ(ಎ+ಬಿ)	12349.26	3703.98	453.69	16506.94	Developmental Expenditure : Total : (A + B)

(ಮುಂದುವರಿದಿದೆ) (Contd.)

Appendix 6.3 (Contd..)

ಅಭಿವೃದ್ಧಿ ಮತ್ತು ಅಭಿವೃದ್ಧಿಯೇತರ ವೆಚ್ಚ ರಾಜಸ್ವ ಬಂಡವಾಳ ಮತ್ತು ಸಾಲಗಳು 2002-03 ರಿಂದ 2004-05 ರವರೆಗೆ  
 Developmental and non-developmental expenditure, Karnataka 2002-03 to 2004-05 : revenue, capital and loans

(ಕೋಟಿ ರೂ.ಗಳಲ್ಲಿ) (Rs. Crores)

ವೆಚ್ಚದ ಬಾಬುಗಳು	2004-05 (ಆ.ಅಂ) (B.E.)				Category of Expenditure	
	ರಾಜಸ್ವ Revenue	ಬಂಡವಾಳ Capital	ಸಾಲಗಳು Loan	ಮೊತ್ತ Total		
ಅ. ಅಭಿವೃದ್ಧಿ ವೆಚ್ಚ					I.	Developmental Expenditure :
ಎ. ಆರ್ಥಿಕ ಸೇವೆಗಳು ಅವುಗಳಲ್ಲಿ	5500.72	2953.03	278.46	8732.22	A.	Economic Services of which
1. ಕೃಷಿ ಮತ್ತು ಸಂಬಂಧಿಸಿದ ಸೇವೆಗಳು				1974.08	1	Agriculture & Allied Services
2. ಗ್ರಾಮೀಣಾಭಿವೃದ್ಧಿ				688.41	2	Rural Development
3. ಸಾಮಾನ್ಯ ಆರ್ಥಿಕ ಸೇವೆಗಳು				340.23	3	General Economic Services
4. ನೀರಾವರಿ ಮತ್ತು ವಿದ್ಯುಚ್ಛಕ್ತಿ ಅಭಿವೃದ್ಧಿ				4139.66	4	Irrigation & Power Development
5. ಉದ್ಯಮ ಮತ್ತು ಖನಿಜಗಳು				394.93	5	Industry & Minerals
6. ಸಾರಿಗೆ ಮತ್ತು ಸಂಪರ್ಕ				1085.95	6	Transport & Communication
ಬಿ. ಸಾಮಾಜಿಕ ಸೇವೆಗಳು ಅವುಗಳಲ್ಲಿ	7662.29	627.55	264.75	8554.40	B.	Social Services of which
7. ಶಿಕ್ಷಣ ಕ್ರೀಡೆ, ಕಲೆ ಮತ್ತು ಸಂಸ್ಕೃತಿ	3749.53	3.98		4392.40	7	Education, Sports, Art & Culture
8. ವೈದ್ಯಕೀಯ ಸಾರ್ವಜನಿಕ ಆರೋಗ್ಯ ಕುಟುಂಬ ಕಲ್ಯಾಣ ಮತ್ತು ನೀರು ಸರಬರಾಜು ಮತ್ತು ನೈರ್ಮಲ್ಯ	1318.51	345.80	147.25	1811.56	8	Medical and Public Health, Family Welfare, Water Supply and Sanitation
9. ಸಾಮಾಜಿಕ ಭದ್ರತೆ ಮತ್ತು ಕಲ್ಯಾಣ ಪರಿಶಿಷ್ಟ ಜಾತಿ ಪರಿಶಿಷ್ಟ ಪಂಗಡ ಮತ್ತು ಇತರರು	998.31	77.14		1075.46	9	Social Security & Welfare including SCs, STs & OBCs
10. ವಸತಿ ಮತ್ತು ನಗರಾಭಿವೃದ್ಧಿ	630.31	199.80	117.50	947.64	10	Housing and Urban Development
11. ವಾರ್ತಾ ಮತ್ತು ಪ್ರಚಾರ	16.17			16.90	11	Information and Publicity
ಅಭಿವೃದ್ಧಿ ವೆಚ್ಚ : ಮೊತ್ತ(ಎ+ಬಿ)	13163.01	3580.59	543.21	17286.83		Developmental Expenditure : Total : (A + B)

(ಮುಂದುವರಿದಿದೆ) (Contd..)

ಅನುಬಂಧ 6.3 (ಮುಂದುವರಿದಿದೆ)

Appendix 6.3 (Contd..)

ಅಭಿವೃದ್ಧಿ ಮತ್ತು ಅಭಿವೃದ್ಧಿಯೇತರ ವೆಚ್ಚ ರಾಜಸ್ವ ಬಂಡವಾಳ ಮತ್ತು ಸಾಲಗಳು 2002-03 ರಿಂದ 2004-05 ರವರೆಗೆ  
 Developmental and non-developmental expenditure, Karnataka 2002-03 to 2004-05 : revenue, capital and loans  
 (ಕೋಟಿ ರೂ.ಗಳಲ್ಲಿ) (Rs. Crores)

ವೆಚ್ಚದ ಬಾಬುಗಳು	2002-03 (ಲೆಕ್ಕ) (Accounts)				Category of Expenditure
	ರಾಜಸ್ವ Revenue	ಬಂಡವಾಳ Capital	ಸಾಲಗಳು Loan	ಮೊತ್ತ Total	
ಆ. ಅಭಿವೃದ್ಧಿಯೇತರ ವೆಚ್ಚ					II. Non-Developmental Expenditure
ಎ. ಸಾಮಾನ್ಯ ಸೇವೆಗಳು ರಾಜಸ್ವ ವೆಚ್ಚ ಅಡರಲ್ಲಿ	7112.12			7112.12	a. Revenue Expenditure under General Services
1. ರಾಜ್ಯದ ಅಂಗಗಳು	232.68			232.68	i) Organs of the State
2. ಆರ್ಥಿಕ ಸೇವೆಗಳು	361.30			361.30	ii) Fiscal Services
3. ಬಡ್ಡಿ ಸಂದಾಯ ಮತ್ತು ಸಾಲದ ಸೇವಾ ಶುಲ್ಕ	3291.89			3291.89	iii) Interest Payment & Servicing of Debts
4. ಆಡಳಿತಾತ್ಮಕ ಸೇವೆ	1311.67			1311.67	iv) Administrative Services
5. ನಿವೃತ್ತಿ ವೇತನ ಮತ್ತು ಇತರ ಸಾಮಾನ್ಯ ಸೇವೆಗಳು	1914.58			1914.58	v) Pension & Miscellaneous General Services
ಬಿ. ಸ್ಥಳೀಯ ಸಂಸ್ಥೆಗಳಿಗೆ ಮತ್ತು ಪಂಚಾಯತ್ ರಾಜ್ ಪರಿಹಾರ ಮತ್ತು ಹಂಚಿಕೆ	573.71			573.71	b. Compensation & Assignment to Local Bodies & Panchayat Raj Institutions
ಸಿ. ಬಂಡವಾಳ ವೆಚ್ಚ-ಅಡರಲ್ಲಿ		75.85	1660.25	1736.10	c. Capital Expenditure
1. ಸಾಮಾನ್ಯ ಸೇವೆಗಳು		75.85		75.85	i) General Services
2. ಆಂತರಿಕ ಋಣ ತೀರಿಕೆ			185.91	185.91	ii) Discharge of Internal Debt (Net)
3. ಕೇಂದ್ರ ಸರ್ಕಾರಕ್ಕೆ ಸಾಲಗಳ ಮರುಪಾವತಿ			1409.19	1409.19	iii) Repayment of loans to Government of India
4. ನೌಕರರ ಸಾಲಗಳು ಮತ್ತು ಮುಂಗಡಗಳು			65.15	65.15	iv) Loans and Advance to Govt. Servant & Miscellaneous loans
ಮೊತ್ತ : ಆ (ಎ+ಬಿ+ಸಿ) :	7685.83	75.85	1660.25	9421.93	Non-Developmental Expenditures : Total (a + b + c)
ಒಟ್ಟಾರೆ ವೆಚ್ಚದ ಮೊತ್ತ (ಅ+ಆ)	18814.49	2935.99	2222.67	23973.15	Aggregate Expenditure : (I + II)
ಒಟ್ಟು ವೆಚ್ಚದಲ್ಲಿ ಅಭಿವೃದ್ಧಿ ವೆಚ್ಚ ಶೇಕಡಾವಾರು ತಲಾವಾರು ಅಭಿವೃದ್ಧಿ ವೆಚ್ಚ (ರೂ.ಗಳಲ್ಲಿ)	18814.50		5158.67	23973.17	Developmental Expenditure as percent of total expenditure Per Capita Developmental Expenditure

ಅನುಬಂಧ 6.3 (ಮುಂದುವರಿದಿದೆ)

Appendix 6.3 (Contd..)

ಅಭಿವೃದ್ಧಿ ಮತ್ತು ಅಭಿವೃದ್ಧಿಯೇತರ ವೆಚ್ಚ ರಾಜಸ್ವ ಬಂಡವಾಳ ಮತ್ತು ಸಾಲಗಳು 2002-03 ರಿಂದ 2004-05 ರವರೆಗೆ  
Developmental and non-developmental expenditure, Karnataka 2002-03 to 2004-05 : revenue, capital and loans  
(ಶೇಟು ರೂ.ಗಳಲ್ಲಿ) (Rs. Crores)

ವೆಚ್ಚದ ಬಾಬುಗಳು	2003-04 (ಪ.ಅಂ) (R.E.)				Category of Expenditure
	ರಾಜಸ್ವ Revenue	ಬಂಡವಾಳ Capital	ಸಾಲಗಳು Loan	ಮೊತ್ತ Total	
ಆ. ಅಭಿವೃದ್ಧಿಯೇತರ ವೆಚ್ಚ					II. Non-Developmental Expenditure
ಎ. ಸಾಮಾನ್ಯ ಸೇವೆಗಳು ರಾಜಸ್ವ ವೆಚ್ಚ ಅಡರಲ್ಲಿ	9946.03			9946.03	a. Revenue Expenditure under General Services
1. ರಾಜ್ಯದ ಅಂಗಗಳು	251.92			251.92	i) Organs of the State
2. ಆರ್ಥಿಕ ಸೇವೆಗಳು	400.39			400.39	ii) Fiscal Services
3. ಬಡ್ಡಿ ಸಂದಾಯ ಮತ್ತು ಸಾಲದ ಸೇವಾ ಶುಲ್ಕ	3694.25			3694.25	iii) Interest Payment & Servicing of Debts
4. ಆಡಳಿತಾತ್ಮಕ ಸೇವೆ	1456.88			1456.88	iv) Administrative Services
5. ನಿವೃತ್ತಿ ವೇತನ ಮತ್ತು ಇತರ ಸಾಮಾನ್ಯ ಸೇವೆಗಳು	4142.58			4142.58	v) Pension & Miscellaneous General Services
ಬಿ. ಸ್ಥಳೀಯ ಸಂಸ್ಥೆಗಳಿಗೆ ಮತ್ತು ಪಂಚಾಯತ್ ರಾಜ್ ಪರಿಹಾರ ಮತ್ತು ಹಂಚಿಕೆ	754.99			754.99	b. Compensation & Assignment to Local Bodies & Panchayat Raj Institutions
ಸಿ. ಬಂಡವಾಳ ವೆಚ್ಚ-ಅಡರಲ್ಲಿ		121.30	3211.90	3333.20	c. Capital Expenditure
1. ಸಾಮಾನ್ಯ ಸೇವೆಗಳು		121.30		121.30	i) General Services
2. ಆಂತರಿಕ ಋಣ ತೀರಿಕೆ			228.76	228.76	ii) Discharge of Internal Debt (Net)
3. ಕೇಂದ್ರ ಸರ್ಕಾರಕ್ಕೆ ಸಾಲಗಳ ಮರುಪಾವತಿ			2915.96	2915.96	iii) Repayment of loans to Government of India
4. ನೌಕರರ ಸಾಲಗಳು ಮತ್ತು ಮುಂಗಡಗಳು			67.18	67.18	iv) Loans and Advance to Govt. Servant & Miscellaneous loans Non-Developmental Expenditure :
ಮೊತ್ತ : ಆ (ಎ+ಬಿ+ಸಿ) :	10701.02	121.30	3211.90	14034.22	Total (a + b + c)
ಒಟ್ಟಾರೆ ವೆಚ್ಚದ ಮೊತ್ತ (ಅ+ಆ)	23050.28	3825.28	3665.59	30541.15	Aggregate Expenditure : (I + II)
ಒಟ್ಟು ವೆಚ್ಚದಲ್ಲಿ ಅಭಿವೃದ್ಧಿ ವೆಚ್ಚ ಶೇಕಡಾವಾರು	54.05			54.05	Developmental Expenditure as percent of total
ತಲಾವಾರು ಅಭಿವೃದ್ಧಿ ವೆಚ್ಚ (ರೂ.ಗಳಲ್ಲಿ)	2667.90			2982.12	Per Capita Developmental Expenditure

(ಮುಂದುವರಿದಿದೆ) (Contd..)

ಅನುಬಂಧ 6.3 (ಮುಂದುವರಿದಿದೆ)

Appendix 6.3 (Contd..)

ಅಭಿವೃದ್ಧಿ ಮತ್ತು ಅಭಿವೃದ್ಧಿಯೇತರ ವೆಚ್ಚ ರಾಜಸ್ವ ಬಂಡವಾಳ ಮತ್ತು ಸಾಲಗಳು 2002-03 ರಿಂದ 2004-05 ರವರೆಗೆ  
Developmental and non-developmental expenditure, Karnataka 2002-03 to 2004-05 : revenue, capital and loans

(ಕೋಟಿ ರೂ.ಗಳಲ್ಲಿ) (Rs. Crores)

ವೆಚ್ಚದ ಬಾಬುಗಳು	2004-05 (ಆ.ಅಂ) (B.E.)				Category of Expenditure
	ರಾಜಸ್ವ Revenue	ಬಂಡವಾಳ Capital	ಸಾಲಗಳು Loan	ಮೊತ್ತ Total	
ಆ. ಅಭಿವೃದ್ಧಿಯೇತರ ವೆಚ್ಚ					II. Non-Developmental Expenditure
ಎ. ಸಾಮಾನ್ಯ ಸೇವೆಗಳು ರಾಜಸ್ವ ವೆಚ್ಚ ಅಡರಲ್ಲಿ	11475.96			11475.96	a. Revenue Expenditure under General Services
1. ರಾಜ್ಯದ ಅಂಗಗಳು	315.78			315.78	i) Organs of the State
2. ಆರ್ಥಿಕ ಸೇವೆಗಳು	400.63			400.63	ii) Fiscal Services
3. ಬಡ್ಡಿ ಸಂದಾಯ ಮತ್ತು ಸಾಲದ ಸೇವಾ ಶುಲ್ಕ	3919.64			3919.64	iii) Interest Payment & Servicing of Debts
4. ಆಡಳಿತಾತ್ಮಕ ಸೇವೆ	1868.94			1868.94	iv) Administrative Services
5. ನಿವೃತ್ತಿ ವೇತನ ಮತ್ತು ಇತರ ಸಾಮಾನ್ಯ ಸೇವೆಗಳು	4970.97			4970.97	v) Pension & Miscellaneous General Services
ಬಿ. ಸ್ಥಳೀಯ ಸಂಸ್ಥೆಗಳಿಗೆ ಮತ್ತು ಪಂಚಾಯತ್ ರಾಜ್ ಪರಿಷಾರ ಮತ್ತು ಹಂಚಿಕೆ	798.50			798.50	b. Compensation & Assignment to Local Bodies & Panchayat Raj Institutions
ಸಿ. ಬಂಡವಾಳ ವೆಚ್ಚ-ಅಡರಲ್ಲಿ		166.02	1864.58	2030.60	c. Capital Expenditure
1. ಸಾಮಾನ್ಯ ಸೇವೆಗಳು		166.02		166.02	i) General Services
2. ಆಂತರಿಕ ಬುಡಾ ತೀರಿಕೆ			462.52	462.52	ii) Discharge of Internal Debt (Net)
3. ಕೇಂದ್ರ ಸರ್ಕಾರಕ್ಕೆ ಸಾಲಗಳ ಮರುಪಾವತಿ			1342.49	1342.49	iii) Repayment of loans to Government of India
4. ನೌಕರರ ಸಾಲಗಳು ಮತ್ತು ಮುಂಗಡಗಳು			59.57	59.57	iv) Loans and Advance to Govt. Servant & Miscellaneous loans
ಮೊತ್ತ : ಆ (ಎ+ಬಿ+ಸಿ) :	12274.47	166.02	1864.58	14365.70	Total (a + b + c)
ಒಟ್ಟಾರೆ ವೆಚ್ಚದ ಮೊತ್ತ (ಆ+ಆ)		3029.00	1164.67	31591.88	Aggregate Expenditure : (I + II)
ಒಟ್ಟು ವೆಚ್ಚದಲ್ಲಿ ಅಭಿವೃದ್ಧಿ ವೆಚ್ಚ ಶೇಕಡಾವಾರು ತಲಾವಾರು ಅಭಿವೃದ್ಧಿ ವೆಚ್ಚ (ರೂ.ಗಳಲ್ಲಿ)				54.72 3094.39	Developmental Expenditure as percent of total expenditure Per Capita Developmental Expenditure

ಪ.ಅಂ. : ಪರಿಷ್ಕೃತ ಅಂದಾಜು, ಆ.ಅಂ. : ಆಯವ್ಯಯ ಅಂದಾಜು.

ಮೂಲ : 1) ವಾರ್ಷಿಕ ಆರ್ಥಿಕ ವಿವರಣೆ (ಆಯವ್ಯಯ) 2002-03, ಕರ್ನಾಟಕ ಸರ್ಕಾರ

2) ಅಂದಾಜು ವೆಚ್ಚದ ವಿವರಗಳು (ಸಂಪುಟ-II), ಕರ್ನಾಟಕ ಸರ್ಕಾರ

R.E. = Revised Estimates, B.E. = Budget Estimates

Source: 1. Annual Financial Statement (Budget) 2002-03, Government of Karnataka.

2. Detailed Estimates of Expenditure of (Volume-II), Government of Karnataka.

ಅನುಬಂಧ 6.4  
Appendix 6.4

ಉಪವಲಯ : ಕಾರ್ಯಕ್ರಮಗಳ ಯೋಜನಾ ಮೊಬಲಗು : ವೆಚ್ಚ  
Plan expenditure, outlays by minor sectors and programmes

(ಕೋಟಿ ರೂ.ಗಳಲ್ಲಿ) (Rs. Crores)

1	2	3	4	5	6	7	8	9	Head of Developments
	ಅಭಿವೃದ್ಧಿ ವಲಯ : ಉಪ ವಲಯ	ಒಂಭತ್ತನೇ ಪಂಚವಾರ್ಷಿಕ ಯೋಜನೆ ಅನುಮೋದಿತ ಮೊಬಲಗು (1997-2002) Ninth Plan (Approved Outlay) (97-2002)	ಹತ್ತನೇ ಪಂಚವಾರ್ಷಿಕ ಯೋಜನೆ ಅನುಮೋದಿತ ಮೊಬಲಗು (2002-07) Tenth Plan (Approved Outlay) (2002-07)	ವಾರ್ಷಿಕ ಯೋಜನೆ (2000-01) (ಲೆಕ್ಕ) Annual Plan 2000-01 (Accounts)	ವಾರ್ಷಿಕ ಯೋಜನೆ (2001-02) (ಲೆಕ್ಕ) Annual Plan 2001-02 (Accounts)	ವಾರ್ಷಿಕ ಯೋಜನೆ (2002-03) (ಲೆಕ್ಕ) Annual Plan 2002-03 (Accounts)	ವಾರ್ಷಿಕ ಯೋಜನೆ (2003-04) (ಆ.ಅಂ) Annual Plan 2003-04 (R.E.)	ವಾರ್ಷಿಕ ಯೋಜನೆ (2004-05) (ಆ.ಅಂ) Annual Plan 2004-05 (B.E.)	
1	2	3	4	5	6	7	8	9	
ಎ.	ಆರ್ಥಿಕ ಸೇವೆಗಳು								A. Economic Services
1.	ವ್ಯವಸಾಯ ಮತ್ತು ಸಂಬಂಧಪಟ್ಟ ಸೇವೆಗಳು								I. Agriculture & Allied Services
1.	ಬೆಳೆ ಸಂಗೋಪನೆ	325.50	361.89	48.22	52.42	72.45	151.64	315.67	1. Crop Husbandary
2.	ಭೂಸಾರ ಮತ್ತು ಜಲಸಂರಕ್ಷಣೆ	138.00	702.41	30.56	22.23	37.77	128.26	281.52	2. Soil & Water Conservation
3.	ಪಶು ಸಂಗೋಪನೆ	160.00	127.21	23.89	25.95	20.67	20.79	27.67	3. Animal Husbandary
4.	ಹೈನುಗಾರಿಕೆ ಅಭಿವೃದ್ಧಿ	27.50	15.41	2.32	2.12	0.93	0.04	0.03	4. Dairy Development
5.	ಮೀನುಗಾರಿಕೆ	110.50	67.64	13.74	11.44	12.49	8.43	8.90	5. Fisheries
6.	ಅರಣ್ಯ ಮತ್ತು ವನ್ಯ ಜೀವಿಗಳು	350.00	733.95	131.49	89.36	87.28	111.82	89.67	6. Forestry & Wild Life
7.	ಆಹಾರ, ದಾಸ್ತಾನು ಮತ್ತು ಉಗ್ರಾಣ	2.00	40.26	0.15	0.15	0.71	1.39	4.42	7. Food, Storage & Warehousing

(ಮುಂದುವರಿದಿದೆ) (Contd..)

ಅನುಬಂಧ 6.4 (ಮುಂದುವರಿದಿದೆ)

Appendix 6.4 (Contd..)

ಉಪವಲಯ : ಕಾರ್ಯಕ್ರಮಗಳ ಯೋಜನಾ ಮೊಬಲಗು : ವೆಚ್ಚ  
Plan expenditure, outlays by minor sectors and programmes

(ಕೋಟಿ ರೂ.ಗಳಲ್ಲಿ) (Rs. Crores)

1	2	3	4	5	6	7	8	9		
8.	ಕೃಷಿ ಸಂಶೋಧನೆ ಮತ್ತು ಶಿಕ್ಷಣ	130.00	143.90	24.23	27.00	22.58	22.90	30.40	8.	Agricultural Research & Education
9.	ಕೃಷಿ ಹಣಕಾಸು ಸಂಸ್ಥೆಗಳಲ್ಲಿ ಹಣ ವಿನಿಯೋಗ	58.00	14.04	8.22	3.05	5.90	3.16	2.34	9.	Investment in Agricultural Financial Institutions
10.	ಮಾರಾಟ ಮತ್ತು ಗುಣನಿಯಂತ್ರಣ	2.50	59.96	0.30	0.30	4.10	2.92	4.01	10.	Marketing & Quality Control
11.	ಸಹಕಾರ	160.00	80.26	20.48	15.63	22.77	11.55	68.77	11.	Co-operation
	<b>ಮೊತ್ತ (10ಂದ 11)</b>	<b>1464.00</b>	<b>2346.93</b>	<b>303.60</b>	<b>249.65</b>	<b>287.65</b>	<b>462.90</b>	<b>833.40</b>		<b>Total (1 to 11)</b>
11.	ಗ್ರಾಮೀಣಾಭಿವೃದ್ಧಿ								11.	Rural Development
12.	ಗ್ರಾಮೀಣಾಭಿವೃದ್ಧಿಗಾಗಿ ವಿಶೇಷ ಕಾರ್ಯಕ್ರಮಗಳು								12.	Special Programmes for Rural Development
ಅ.	ಸಮಗ್ರ ಗ್ರಾಮೀಣಾಭಿವೃದ್ಧಿ ಕಾರ್ಯಕ್ರಮ	183.31		40.11	37.09	4.89	4.96	4.84	(a)	I.R.D.P. & Allied Programmes
ಆ.	ಬರಗಾಲ ಪ್ರದೇಶಗಳ ಅಭಿವೃದ್ಧಿ ಕಾರ್ಯಕ್ರಮ	63.28	37.92	9.51	9.82			7.51	(b)	DPAP (Including State DPAP)
ಇ.	ಸಮಗ್ರ ಗ್ರಾಮೀಣ ಇಂಧನ ಯೋಜನೆಗಳ ಕಾರ್ಯಕ್ರಮ	0.00	29.36	3.95	4.15	2.51	2.5	3.24	(c)	Int. Rural Energy Programmes
13.	ರಾಷ್ಟ್ರೀಯ ಗ್ರಾಮಾಂತರ ಉದ್ಯೋಗ ಕಾರ್ಯಕ್ರಮ (ಆರ್.ಇ.ಜಿ.ಎಸ್ ಮತ್ತು ಆರ್.ಎಲ್.ಇ.ಜಿ.ಪಿ ಜವಾಹರ್ ರೋಜ್‌ಗಾರ್ ಯೋಜನೆ ಸೇರಿದಂತೆ)	313.67		72.31	51.38			49.34	13.	National Rural Employment Programme(Includes REGS & RLEGP) Jawahar Rojgar Yojana (JRY)
14.	ಭೂಸುಧಾರಣೆ	2.50	24.84	4.21	0.37			4.19	14.	Land Reforms
15.	ಇತರೆ ಗ್ರಾಮೀಣಾಭಿವೃದ್ಧಿ ಕಾರ್ಯಕ್ರಮಗಳು (ಅಂತ್ಯೋದಯ, ನೂರುಭಾವಿ ಯೋಜನೆ ಇತ್ಯಾದಿ)			3.78	9.79			8.22	15.	Other Programmes of Rural Development (Anthyodhaya, 100 Walls & CRT &

(ಮುಂದುವರಿದಿದೆ) (Contd..)

ಅನುಬಂಧ 6.4 (ಮುಂದುವರಿದಿದೆ)

Appendix 6.4 (Contd..)

ಉಪವಲಯ : ಕಾರ್ಯಕ್ರಮಗಳ ಯೋಜನಾ ಮೊಬಲಗು : ವೆಚ್ಚ

Plan expenditure, outlays by minor sectors and programmes

(ಕೋಟಿ ರೂ.ಗಳಲ್ಲಿ) (Rs. Crores)

1	2	3	4	5	6	7	8	9		
16.	ಸಮುದಾಯ ಅಭಿವೃದ್ಧಿ (ಜಿಲ್ಲಾ ಪಂಚಾಯತಿಗಳಿಗೆ ಗ್ರಾಂಟ್ ಸೇರಿದಂತೆ)		2102.2						16.	Community Development (Includes Grants to ZPs) + others
	ಇತರೆ	611.21	33.4	114.33	125.81	2.51	3.02	3.03		Others
	ಮೊತ್ತ (12 ರಿಂದ 16) :	1173.97	2227.72	248.20	238.41	381.34	538.88	541.40		Total (12 to 16)
III.	ವಿಶೇಷ ಕ್ಷೇತ್ರ ಕಾರ್ಯಕ್ರಮ								III.	Special Area Programmes
17.	ಹೈದರಾಬಾದ್-ಕರ್ನಾಟಕ ಅಭಿವೃದ್ಧಿ -ಕಾರ್ಯಕ್ರಮ (ಬಯಲು ಸೀಮೆ ಅಭಿವೃದ್ಧಿ, ಗಡಿ ಅಭಿವೃದ್ಧಿ ಕಾರ್ಯಕ್ರಮ ಸೇರಿದಂತೆ)								17.	Hyderabad Karnataka Development Programmes (Including MADB & BADP)
	ಮೊತ್ತ (17) :	555.00	640.74	59.46	100.53	101.71	136.33	67.30		Total (17)
IV.	ನೀರಾವರಿ ಮತ್ತು ಪ್ರವಾಹ ನಿಯಂತ್ರಣ								IV.	Irrigation & Flood Control
18.	ಭಾರಿ ಮತ್ತು ಮಧ್ಯಮ ನೀರಾವರಿ ಯೋಜನೆಗಳು	5500.00	13277.33	1431.10	1500.17	2761.68	2647.62	2843.97	18.	Major & Medium Irrigation Projects
19.	ಸಣ್ಣ ನೀರಾವರಿ	500.00	719.35	92.55	94.93	113.92	219.03	167.88	19.	Minor Irrigation
20.	ಅಚ್ಚುಕಟ್ಟು ಪ್ರದೇಶಾಭಿವೃದ್ಧಿ	120.00	137.05	20.45	22.68	33.15	21.9	10.61	20.	Command Area Development (CADA)
21.	ಪ್ರವಾಹ ನಿಯಂತ್ರಣ ಯೋಜನೆಗಳು (ಸಮುದ್ರ ಕೊರೆತ ನಿರೋಧಕಗಳು ಸೇರಿದಂತೆ)	50.00	42.83	14.17	11.03	8.11	6	1.50	21.	Flood Control Projects (including Anti-Sea Erosion, etc.)
	ಮೊತ್ತ (18 ರಿಂದ 21) :	6170.00	14176.56	1558.27	1628.81	2916.86	2894.55	3023.96		Total : IV (18 to 21)
V.	ಶಕ್ತಿ ವಲಯ								V.	Energy
22.	ವಿದ್ಯುಚ್ಛಕ್ತಿ	2075.00	2206.99	756.02	325.00	860.07	1171.89	2711.89	22.	Power

(ಮುಂದುವರಿದಿದೆ) (Contd..)



ಅನುಬಂಧ 6.4 (ಮುಂದುವರಿದಿದೆ)

Appendix 6.4 (Contd..)

ಉಪವಲಯ : ಕಾರ್ಯಕ್ರಮಗಳ ಯೋಜನಾ ಮೊಬಲಗು : ವೆಚ್ಚ  
Plan expenditure, outlays by minor sectors and programmes

(ಕೋಟಿ ರೂ.ಗಳಲ್ಲಿ) (Rs. Crores)

1	2	3	4	5	6	7	8	9		
23.	ಜಲವಿದ್ಯುತ್ ಉತ್ಪಾದನೆ (ಕರ್ನಾಟಕ ವಿದ್ಯುತ್ ನಿಗಮ).	1575.00		322.46	500.00	302.00	318.00	1648.00	23.	Generation (KPC)
24.	ಪ್ರಸರಣ ಮತ್ತು ವಿತರಣೆ (ಕರ್ನಾಟಕ ವಿದ್ಯುಚ್ಛಕ್ತಿ ಪ್ರಸರಣ ನಿಗಮ ನಿಯಮಿತ) ಅಸಂಪ್ರದಾಯಿಕ ಶಕ್ತಿ ಮೂಲಗಳು	95.00	59.96	9.20	3.23			2.91	24.	Transmission & Distribution (KPTCL) Non-conventional Sources of Energy
	ಮೊತ್ತ (22 ರಿಂದ 24) :	3745.00	2266.95	1087.68	828.23	1162.07	1489.89	4362.80		Total : V (22 TO 24)
VI.	ಉದ್ಯಮ ಮತ್ತು ಖನಿಜಗಳು								VI.	Industry & Minerals
25.	ಗ್ರಾಮೋದ್ಯಮ ಮತ್ತು ಸಣ್ಣ ಕೈಗಾರಿಕೆಗಳು	565.00	290.38	83.64	89.50	167.34	95.83	73.30	25.	Village & Small Scale Industry
25ಎ.	ದೊಡ್ಡ ಮತ್ತು ಮಧ್ಯಮ ಪ್ರಮಾಣದ ಕೈಗಾರಿಕೆಗಳು (ಸಣ್ಣ ಪ್ರಮಾಣದ ಕೈಗಾರಿಕೆ ಹೊರತು ಪಡಿಸಿ)	454.00	1140.21	147.21	140.28	149.70	98.66	19.16	25a.	Major & Medium Industry (Other than SSI) (including KSBPE)
26.	ಗಣಿ : ಅದಿರು ಶೋಧನೆ	7.00	22.28	0.63	10.4	14.72	5.87	6.25	26.	Mining:Mineral Exploration
	ಮೊತ್ತ (25 ರಿಂದ 26) :	1026.00	1452.87	257.27	297.89	473.73	246.78	166.77		Total : VI (25 to 26)
VII.	ಸಾರಿಗೆ								VII.	Transport
27.	ಬಂದರುಗಳು ಮತ್ತು ದೀಪ ಗೃಹಗಳು	40.00	47.96	5.84	3.50	4.96	6.00	3.39	27.	Ports and Lighthouses
28.	ರಸ್ತೆಗಳು ಮತ್ತು ಸೇತುವೆಗಳು	953.00	3949.46	238.04	199.66	602.39	1074.94	1057.89	28.	Roads and Bridges
29.	ರಸ್ತೆ ಸಾರಿಗೆ	744.00	855.29	75.54	71.73	216.58	293.11	325.25	29.	Road Transport
ಅ)	ವಾಯುಮಾಲಿನ್ಯ ನಿಯಂತ್ರಣ (ಸಾರಿಗೆ ಇಲಾಖೆ)	3.00	1.72	0.01	0.25	0.23	0.25	0.30	a)	Pollution Control (MV Dept.)
ಬ)	ಒಳನಾಡು ಜಲಸಾರಿಗೆ								b)	Inland Water Transport
	ಮೊತ್ತ (27 ರಿಂದ 29)	1740.00	4854.43	319.43	275.14	824.16	1374.30	1386.83		Total : VII (27 to 29)

(ಮುಂದುವರಿದಿದೆ) (Contd..)

ಅನುಬಂಧ 6.4 (ಮುಂದುವರಿದಿದೆ)

Appendix 6.4 (Contd..)

ಉಪವಲಯ : ಕಾರ್ಯಕ್ರಮಗಳ ಯೋಜನಾ ಮೊಬಲಗು : ವೆಚ್ಚ  
Plan expenditure, outlays by minor sectors and programmes

(ಕೋಟಿ ರೂ.ಗಳಲ್ಲಿ) (Rs. Crores)

1	2	3	4	5	6	7	8	9		
VIII.	ವಿಜ್ಞಾನ, ತಂತ್ರಜ್ಞಾನ ಮತ್ತು ಪರಿಸರ								VIII.	Science, Tech & Environment
30.	ವೈಜ್ಞಾನಿಕ ಸಂಶೋಧನೆ (ವಿಜ್ಞಾನ ಮತ್ತು ತಂತ್ರಜ್ಞಾನ ಸೇರಿ)	25.00	12.92	2.32	2.52	1.67	1.86	1.94	30.	Scientific Research (Incl. S & T)
31.	ಜೀವಿ ಪರಿಸ್ಥಿತಿ ಮತ್ತು ಪರಿಸರ	15.00	12.86	2.34	2.75	6.38	11.87	9.35	31.	Ecology & Environment
	ಮೊತ್ತ (30 ರಿಂದ 31) :	40.00	25.78	4.66	5.27	8.05	13.73	11.29		Total : VIII (30 to 31)
IX.	ಸಾಮಾನ್ಯ ಆರ್ಥಿಕ ಸೇವೆಗಳು								IX.	General Economic Services
32.	ಸಚಿವಾಲಯದ ಆರ್ಥಿಕ ಸೇವೆಗಳು	4.00	82.63	1.42	0.35	0.74	0.58	1.00	32.	Secretariat Economic Services
33.	ಪ್ರವಾಸೋದ್ಯಮ	80.00	64.24	7.84	6.71	11.25	10.95	10.02	33.	Tourism
34.	ಸಮೀಕ್ಷೆ ಮತ್ತು ಸಂಖ್ಯಾ ಸಂಗ್ರಹಣೆ	7.00	7.37	1.02	1.24	0.72	1.00	0.95	34.	Survey & Statistics
35.	ಇತರೆ ಸಾಮಾನ್ಯ ಆರ್ಥಿಕ ಸೇವೆಗಳು								35.	Other General Economic Services
ಅ.	ತೂಕ ಮತ್ತು ಅಳತೆ	1.00		0.20	0.10			0.18	a)	Legal Metrology
ಆ.	ಇತರೆ ಜಿಲ್ಲಾ ಮಟ್ಟದ ಉಪಯೋಜನೆ	10.00	1.97	1.78	1.80			1.68	b)	Other-District Level Sub-Plan
ಇ.	ಆಧುನಿಕತೆ ಆಧುನೀಕರಣ	3.00	4.79	0.27	0.91			0.86	c)	Modernisation of Administration
ಈ.	ನಾಗರಿಕ ಸರಬರಾಜು								d)	Civil Supplies
ಉ.	ಮೂಲಭೂತ ಸೌಕರ್ಯ ಉಪಕ್ರಮ ನಿಧಿಗೆ ಉಪಕರಣಗಳ ವರ್ಗಾವಣೆ								e)	Transfer of cess to the infrastructure initiative fund
	ಮೊತ್ತ (32 ರಿಂದ 35)	105.00	161.00	133.73	131.23	321.21	292.54	238.24		Total : IX (32 to 35)
ಬಿ.	ಸಾಮಾಜಿಕ ಸೇವೆಗಳು								B.	Social Services
X.	ಸಾಮಾಜಿಕ ಸೇವೆಗಳು ಶಿಕ್ಷಣ, ಕ್ರೀಡೆ, ಕಲೆ ಮತ್ತು ಸಂಸ್ಕೃತಿ								X.	Social Services Education, Sports, Art & Culture
36.	ಸಾಮಾನ್ಯ ಶಿಕ್ಷಣ	1436.00	1332.02	387.51	462.99	866.23	418.08	531.88	36.	General Education
37.	ತಾಂತ್ರಿಕ ಶಿಕ್ಷಣ	75.00	32.55	8.14	9.69	10.80	5.10	6.86	37.	Technical Education

(ಮುಂದುವರಿದಿದೆ) (Contd..)

ಅನುಬಂಧ 6.4 (ಮುಂದುವರಿದಿದೆ)

Appendix 6.4 (Contd..)

ಉಪವಲಯ : ಕಾರ್ಯಕ್ರಮಗಳ ಯೋಜನಾ ಮೊಬಲಗು : ವೆಚ್ಚ  
Plan expenditure, outlays by minor sectors and programmes

(ಕೋಟಿ ರೂ.ಗಳಲ್ಲಿ) (Rs. Crores)

1	2	3	4	5	6	7	8	9		
38.	ಕಲೆ ಮತ್ತು ಸಂಸ್ಕೃತಿ	77.00	68.1	3.90	15.56	12.11	10.08	12.8	38.	Art & Culture
39.	ಕ್ರೀಡೆ ಮತ್ತು ಯುವಜನ ಸೇವೆಗಳು	125.00	63.27	11.00	10.37	8.83	5.38	14.83	39.	Sports & Youth Services
	ಮೊತ್ತ (36 ರಿಂದ 39)	1713.00	1852.00	421.88	498.61	597.97	438.64	566.37		Total : X (36 to 39)
XI.	ಆರೋಗ್ಯ								XI.	Health
40.	ವೈದ್ಯಕೀಯ ಮತ್ತು ಸಾರ್ವಜನಿಕ ಆರೋಗ್ಯ	1100.00	1530.52	221.11	229.11				40.	Medical & Public Health
	ಮೊತ್ತ (40):	1100.00	1530.52	229.09	229.11	177.15	108.84	180.11		Total : XI (40)
XII.	ನೀರು ಪೂರೈಕೆ, ಗೃಹ ನಿರ್ಮಾಣ ಮತ್ತು ನಗರಾಭಿವೃದ್ಧಿ								XII.	Water Supply, Housing & Urban
41.	ನೀರು ಪೂರೈಕೆ	1350.00	3057.19	391.66	446.43		517.44	617.20	41.	Water Supply
42.	ಗೃಹ ನಿರ್ಮಾಣ (ಪೊಲೀಸ್ ಗೃಹನಿರ್ಮಾಣ ಮತ್ತು ಸೈನಿಕ ಕಲ್ಯಾಣ ಪರಿಕರ ಸೇರಿ)	938.03	2583.3	138.35	149.35	149.31	613.27	703.67	42.	Housing (incl. Police Housing & Sainik Welfare Infrastructure)
43.	ನಗರಾಭಿವೃದ್ಧಿ	750.00	3229.39	513.34	170.26		234.99	481.51	43.	Urban Development
	ಮೊತ್ತ (41 ರಿಂದ 43) :	3038.03	8869.88	833.08	1115.06	1267.20	1400.11	1732.24		Total : XII (41 to 43)
XIII.	ವಾರ್ತೆ ಮತ್ತು ಪ್ರಚಾರ								XIII.	Information & Publicity
44.	ವಾರ್ತೆ ಮತ್ತು ಪ್ರಚಾರ	30.00	51.4	7.02	6.26	3.80	4.50	4.30	44.	Information & Publicity
	ಮೊತ್ತ (44) :	30.00	51.40	7.02	6.26					Total : XIII (44)
XIV.	ಹರಿಜನ ನಿರೀಕ್ಷಿಸ ಮತ್ತು ಇತರೆ ಹಿಂದುಳಿದ ವರ್ಗಗಳ ಕಲ್ಯಾಣ								XIV.	Welfare of SC, ST & OBCs

(ಮುಂದುವರಿದಿದೆ) (Contd..)

ಅನುಬಂಧ 6.4 (ಮುಂದುವರಿದಿದೆ)

Appendix 6.4 (Contd..)

ಉಪವಲಯ : ಕಾರ್ಯಕ್ರಮಗಳ ಯೋಜನಾ ಮೊಬಲಗು : ವೆಚ್ಚ  
Plan expenditure, outlays by minor sectors and programmes

(ಕೋಟಿ ರೂ.ಗಳಲ್ಲಿ) (Rs. Crores)

1	2	3	4	5	6	7	8	9		
45.	ಹರಿಜನ ಗಿರಿಜನ ಮತ್ತು ಇತರೆ ಹಿಂದುಳಿದ ವರ್ಗಗಳ ಹಾಗೂ ಅಲ್ಪಸಂಖ್ಯಾತರ ಕಲ್ಯಾಣ	800.00	1169.95	219.97	145.78	275.15	312.58	249.55	45.	Welfare of SCs, STs, Backward Classes and BCMs
	ಮೊತ್ತ (45) :	800.00	1169.95	219.97	145.78	275.15	312.58	249.55		Total : XIV (45)
XV.	ಕಾರ್ಮಿಕ ಮತ್ತು ಕಾರ್ಮಿಕರ ಕಲ್ಯಾಣ								XV.	Labour & Labour Welfare
46.	ಕಾರ್ಮಿಕ ಮತ್ತು ಕಾರ್ಮಿಕರ ಕಲ್ಯಾಣ	65.00	72.81	15.77	10.88	27.35	12.34	12.53	46.	Labour and Labour Welfare
	ಮೊತ್ತ (46) :	65.00	72.81	35.64	37.75	27.35	12.34	12.53		Total : XV (46)
XVI.	ಸಮಾಜ ಕಲ್ಯಾಣ ಮತ್ತು ಪೌಷ್ಟಿಕತೆ								XVI.	Social Welfare & Nutrition
47.	ಸಾಮಾಜಿಕ ಭದ್ರತೆ ಮತ್ತು ಕಲ್ಯಾಣ								47.	Social Security & Welfare
ಅ)	ಪೌಷ್ಟಿಕತೆ	300.00	411.34		62.61	39.67	102.03	55.44	a)	Nutrition
ಬ)	ಗ್ರಾಹಕರ ರಕ್ಷಣೆ	160.00	226.06	97.19	78.28		57.49	39.30	b)	Consumer Protection
	ಮೊತ್ತ (47) :	460.00	637.40	97.19	140.89	78.37	159.12	94.74		Total : XVI (47)
ಸಿ.	ಸಾಮಾನ್ಯ ಸೇವೆಗಳು :								C.	General Services
48.	ಅಗ್ನಿ ನಿಯಂತ್ರಣ	1.50	9.42	0.39	0.20	1.26	1.85	2.70	48.	Fire Protection
49.	ಲೇಖನ ಸಾಮಗ್ರಿ ಮತ್ತು ಮುದ್ರಣ	10.00	14.56	2.10	1.59	2.52	1.45	0.73	49.	Stationery & Printing
50.	ಲೋಕೋಪಯೋಗಿ ಕಾಮಗಾರಿಗಳು ಆಡಳಿತಾತ್ಮಕ ಕಟ್ಟಡಗಳು	150.00	425.06	0.5	46.65	0.27	0.30	66.65	50.	Public Works - Administrative Buildings
51.	ಆಡಳಿತ ತರಬೇತಿ ಸಂಸ್ಥೆ, ಮೈಸೂರು	1.00	1.71	1.31				0.27	51.	Training - ATI, Mysore
52.	ನ್ಯಾಯ ಪರಿಪಾಲನೆ	2.50	29.12		0.3		0.39		52.	Administration of Justice

(ಮುಂದುವರಿದಿದೆ) (Contd..)

ಅನುಬಂಧ 6.4 (ಮುಗಿದಿದೆ)

Appendix 6.4 (Concl..)

ಉಪವಲಯ : ಕಾರ್ಯಕ್ರಮಗಳ ಯೋಜನಾ ಮೊಬಲಗು : ವೆಚ್ಚ  
Plan expenditure, outlays by minor sectors and programmes

(ಕೋಟಿ ರೂ.ಗಳಲ್ಲಿ) (Rs. Crores)

1	2	3	4	5	6	7	8	9	
53.	ಜೈಲು ಕಟ್ಟಡಗಳು	10.00	7.7	1.17					53. Jail Buildings
	ಮೊತ್ತ :ಸಾಮಾನ್ಯ ಸೇವೆಗಳು (48 ರಿಂದ 53)	175.00	487.57	60.85	48.69	32.36	51.98	76.50	Total C: General Services (48 to 53)
ಡಿ.	ಅನುಮೋದನೆಗೆ ಕಾದಿರುವ ನೀರಾವರಿ ಯೋಜನೆಗಳು	2474.00		235.00	205.93	200.02	67.39	2.42	D. Irrigation projects pending approval
ಇ.	ಕೇಂದ್ರ ಪುರಸ್ಕೃತ/ಕೇಂದ್ರ ವಲಯ ಯೋಜನೆಗಳು	2497.48		682.09	677.41	818.96	983.67	988.00	E. CSS/CPS
ಎಫ್.	ಪಶ್ಚಿಮ ಘಟ್ಟ ಅಭಿವೃದ್ಧಿ ಯೋಜನೆಗೆ ಒಟ್ಟು ಮೊತ್ತ:	10.49		10.98	8.06	0.16	0.20	0.20	F. Western Ghats Development
		23400.00	43558.22	5649.04	5231.35	8163.91	10083.51	12322.92	Grand Total

ಮೂಲ :

- 1) ಯೋಜನಾ ಕಾರ್ಯಕ್ರಮಗಳಿಗೆ ಒದಗಿಸಿದ ಹಣದ ವಿವರ 1995-96 ರಿಂದ 1999-2000 ಕರ್ನಾಟಕ ಸರ್ಕಾರ
- 2) ಒಂಭತ್ತನೇ ಪಂಚವಾರ್ಷಿಕ ಯೋಜನೆ ವರದಿ ಸಂಪುಟ-II.

Source :

- 1) Details of Provisions for Plan Schemes 1995-96 to 1999-2000.
- 2) Ninth Plan Document Volume II

**ಅನುಬಂಧ 6.5**  
**Appendix 6.5**

1990-91 ರಿಂದ 2002-03ರ ವರೆಗಿನ ವಾರ್ಷಿಕ ಯೋಜನೆಗಳ ವೆಚ್ಚ, ಕೇಂದ್ರ ಪುರಸ್ಕೃತ ಮತ್ತು ಕೇಂದ್ರ ವಲಯಗಳ ಯೋಜನೆಗಳು, ಅನುಮೋದನೆಯಾಗಬೇಕಾಗಿರುವ ನೀರಾವರಿ ಯೋಜನೆಗಳು ಮತ್ತು ಪಶ್ಚಿಮ ಘಟ್ಟ ಅಭಿವೃದ್ಧಿ ಯೋಜನೆಯ ವೆಚ್ಚ ಹಾಗೂ 2003-04ನೇ ಸಾಲಿನ ಆಯವ್ಯಯ

**Expenditure on annual plans, centrally sponsored & central plan schemes :  
irrigation projects pending approval and western ghats development for  
1990-91 to 2002-03 and outlays for 2003-04.**

(ಕೋಟಿ ರೂ.ಗಳಲ್ಲಿ)

(Rs. Crores)

ವರ್ಷ Year	ವಾರ್ಷಿಕ ಯೋಜನೆ State Plan	ಕೇಂದ್ರ ಪುರಸ್ಕೃತ ಮತ್ತು ಕೇಂದ್ರ ವಲಯ ಯೋಜನೆಗಳು (ಭಾರತ ಸರ್ಕಾರದ ಪಾಲು) Centrally Sponsored & Central Plan Schemes (GOI) Share	ಅನುಮೋದನೆಗೆ ಬಾಕಿಯಿರುವ ನೀರಾವರಿ ಯೋಜನೆಗಳು Irrigation Projects Develop- ment	ಪಶ್ಚಿಮ ಘಟ್ಟ ಅಭಿವೃದ್ಧಿ Western Ghats Develop- ment	ಒಟ್ಟು Total	
					ಮೊತ್ತ Outlay	ತಲಾಪಾರು ಅನುದಾನ (ರೂ.ಗಳಲ್ಲಿ) Per Capita Outlay (Rs.)
1990-91	1301.93	264.35	89.09	9.47	1664.84	372.47
1991-92	1774.53	277.96	131.13	9.53	2193.15	483.01
1992-93	2032.95	390.48	192.68	7.91	2624.02	564.31
1993-94	2796.95	457.15	209.62	9.65	3474.82	771.94
1994-95	2973.34	495.11	218.10	9.50	3696.80	751.38
1995-96	3390.84	397.09	238.86	10.49	4037.28	842.86
1996-97	3972.57	491.02	288.73	10.28	4762.60	979.96
1997-98	4424.48	503.93	296.23	9.00	5233.64	1063.75
1998-99	5649.04	572.57	288.70	12.18	6522.49	1309.74
1999-2000	5231.35	1198.71	268.44	12.07	7294.82	1280.64
2000-01	7353.95	677.41	235.00	10.98	8358.21	1573.64
2001-02	8347.55	818.96	205.93	8.06	9380.50	1634.00
2002-03	8163.91	806.49	200.02	0.16	9170.58	1681.44
2003-04	10083.51	983.07	67.39	0.20	11134.17	2016.69
ಪ.ಅಂ. (R.E)						
2004-05	12322.92	988.00	2.42	0.20	13313.54	2383.16
ಆ.ಅಂ (B.E)						

ಪ.ಅಂ.: ಪರಿಷ್ಕೃತ ಅಂದಾಜು, ಆ.ಅಂ.: ಆಯವ್ಯಯ ಅಂದಾಜು  
ಮೂಲ :

1) ಯೋಜನಾ ಕಾರ್ಯಕ್ರಮಗಳಿಗೆ ಒದಗಿಸಿದ ಹಣದ  
ವಿವರ, ಆರ್ಥಿಕ ಇಲಾಖೆ, ಕರ್ನಾಟಕ ಸರ್ಕಾರ

R.E. : Revised Estimates, B.E. : Budget Estimates

Source :

1. Details of Provisions for Plan Schemes Finance Dept.,  
Govt. of Karnataka.

ಅನುಬಂಧ 6.6  
Appendix 6.6

ಜಿಲ್ಲಾವಾರು ಜಿಲ್ಲಾಪಂಚಾಯತ್ ಯೋಜನಾ ಅನುದಾನ 1990-91 ರಿಂದ 2004-05  
Zilla panchayat outlays by district 1990-91 to 2004-05

(ಲಕ್ಷ ರೂಗಳಲ್ಲಿ) (Rs. Lakhs)

ಜಿಲ್ಲೆ	1990-91			1991-92			1992-93			District
	ರಾಜ್ಯ State	ಕೇಂದ್ರ Centre	ಒಟ್ಟು Total	ರಾಜ್ಯ State	ಕೇಂದ್ರ Centre	ಒಟ್ಟು Total	ರಾಜ್ಯ State	ಕೇಂದ್ರ Centre	ಒಟ್ಟು Total	
1 ಬೆಂಗಳೂರು	593	678	1271	738	895	1633	804	852	1656	1 Bangalore
2 ಬೆಂಗಳೂರು (ಗ್ರಾ)	1358	1086	2444	1649	1322	2971	1749	1258	4663	2 Bangalore (R)
3 ಚಿತ್ರದುರ್ಗ	1544	1497	3041	1928	1945	3873	1993	1745	3738	3 Chitradurga
4 ಕೋಲಾರ	1636	1483	3119	2046	2040	4086	2135	2121	4256	4 Kolar
5 ಶಿವಮೊಗ್ಗ	1338	1239	2577	1651	1512	3163	1655	1493	3148	5 Shimoga
6 ತುಮಕೂರು	1726	1567	3293	2157	1953	4110	2373	2027	4400	6 Tumkur
7 ಮೈಸೂರು	1955	1859	3814	2400	2442	4842	2467	2119	4586	7 Mysore
8 ಚಿಕ್ಕಮಗಳೂರು	1047	875	1922	1232	1169	2401	1335	945	2280	8 Chikmagalur
9 ದಕ್ಷಿಣ ಕನ್ನಡ	1537	1308	2845	1844	1675	3519	1952	1559	3511	9 Dakshina Kannada
10 ಹಾಸನ	1222	1099	2321	1482	1454	2936	1685	1077	2762	10 Hassan
11 ಕೊಡಗು	584	439	1023	675	627	1302	674	552	1226	11 Kodagu
12 ಮಂಡ್ಯ	1234	873	2107	1498	1088	2586	1575	1080	2655	12 Mandya
13 ಬೆಳಗಾಂ	2077	1712	3789	2549	2127	4676	2631	2006	4637	13 Belgaum
14 ಬಿಜಾಪುರ	2125	1721	3846	2537	2010	4547	2642	1891	4533	14 Bijapur

(ಮುಂದುವರಿದಿದೆ) (Contd.)

ಅನುಬಂಧ 6.6 (ಮುಂದುವರಿದಿದೆ)

Appendix 6.6 (Contd..)

ಜಿಲ್ಲಾವಾರು ಜಿಲ್ಲಾ ಪಂಚಾಯತ್ ಯೋಜನಾ ಅನುದಾನ 1990-91 ರಿಂದ 2004-05  
Zilla panchayat outlays by district 1990-91 to 2004-05

(ಲಕ್ಷ ರೂಗಳಲ್ಲಿ) (Rs. Lakhs)

ಜಿಲ್ಲೆ	1990-91			1991-92			1992-93			District
	ರಾಜ್ಯ State	ಕೇಂದ್ರ Centre	ಒಟ್ಟು Total	ರಾಜ್ಯ State	ಕೇಂದ್ರ Centre	ಒಟ್ಟು Total	ರಾಜ್ಯ State	ಕೇಂದ್ರ Centre	ಒಟ್ಟು Total	
15 ಧಾರವಾಡ	2047	1835	3882	2511	2097	4608	2544	2092	4636	15 Dharwad
16 ಉತ್ತರ ಕನ್ನಡ	1065	730	1795	1299	1067	2366	1352	1017	2369	16 Uttara Kannada
17 ಗುಲ್ಬರ್ಗಾ	2022	1841	3863	2405	2261	4666	2484	1896	4380	17 Gulbarga
18 ಬಳ್ಳಾರಿ	1259	1105	2364	1553	1317	2870	1772	1292	3064	18 Bellary
19 ಬೀದರ್	1173	797	1970	1462	966	2428	1454	998	2452	19 Bidar
20 ರಾಯಚೂರು	1771	1471	3242	2130	1790	3920	2156	1561	3717	20 Raichur
ಒಟ್ಟು	29313	25215	54528	35746	31757	67503	37432	29581	67013	<b>Total</b>



ಅನುಬಂಧ 6.6 (ಮುಂದುವರಿದಿದೆ)

Appendix 6.6 (Contd..)

ಜಿಲ್ಲಾವಾರು ಜಿಲ್ಲಾ ಪಂಚಾಯತ್ ಯೋಜನಾ ಅನುದಾನ 1990-91 ರಿಂದ 2004-05  
Zilla panchayat outlays by district 1990-91 to 2004-05

(ಲಕ್ಷ ರೂಗಳಲ್ಲಿ) (Rs. Lakhs)

ಜಿಲ್ಲೆ	1993-94			1994-95			1995-96			District
	ರಾಜ್ಯ State	ಕೇಂದ್ರ Centre	ಒಟ್ಟು Total	ರಾಜ್ಯ State	ಕೇಂದ್ರ Centre	ಒಟ್ಟು Total	ರಾಜ್ಯ State	ಕೇಂದ್ರ Centre	ಒಟ್ಟು Total	
1 ಬೆಂಗಳೂರು	1213	983	2196	1392	1076	2468	1650	1299	2949	1 Bangalore
2 ಬೆಂಗಳೂರು (ಗ್ರಾ)	2100	1360	3460	2390	1639	4029	2874	2050	4924	2 Bangalore (R)
3 ಚಿತ್ರದುರ್ಗ	2575	1975	4550	2960	2980	5940	3453	2613	6066	3 Chitradurga
4 ಕೋಲಾರ	2648	2207	4855	3050	3546	6596	3462	3574	7036	4 Kolar
5 ಶಿವಮೊಗ್ಗ	2221	1635	3856	2567	1784	4351	2949	2283	5232	5 Shimoga
6 ತುಮಕೂರು	2876	2027	4903	3276	2994	6270	3691	3222	6913	6 Tumkur
7 ಮೈಸೂರು	3156	2343	5499	3609	2867	6476	4258	2917	7175	7 Mysore
8 ಚಿಕ್ಕಮಗಳೂರು	1767	1037	2804	2035	1421	3456	2291	1454	3745	8 Chikmagalur
9 ದಕ್ಷಿಣ ಕನ್ನಡ	2513	1740	4253	2879	2025	4904	3225	2162	5387	9 Dakshina Kannada
10 ಹಾಸನ	2082	1186	3268	2362	1177	3539	2738	1395	4133	10 Hassan
11 ಕೊಡಗು	897	624	1521	1031	646	1677	1152	898	2050	11 Kodagu
12 ಮಂಡ್ಯ	1915	1154	3069	2178	1420	3598	2555	1555	4110	12 Mandya
13 ಬೆಳಗಾಂ	3299	2179	5478	3746	2405	6151	4612	3361	7973	13 Belgaum
14 ಬಿಜಾಪುರ	3225	2066	5291	3676	3178	6854	4229	3297	7526	14 Bijapur

(ಮುಂದುವರಿದಿದೆ) (Contd..)

ಅನುಬಂಧ 6.6 (ಮುಂದುವರಿದಿದೆ)

Appendix 6.6 (Contd..)

ಜಿಲ್ಲಾವಾರು ಜಿಲ್ಲಾ ಪಂಚಾಯತ್ ಯೋಜನಾ ಅನುದಾನ 1990-91 ರಿಂದ 2004-05

Zilla panchayat outlays by district 1990-91 to 2004-05

(ಲಕ್ಷ ರೂಗಳಲ್ಲಿ) (Rs. Lakhs)

ಜಿಲ್ಲೆ	1993-94			1994-95			1995-96			District
	ರಾಜ್ಯ State	ಕೇಂದ್ರ Centre	ಒಟ್ಟು Total	ರಾಜ್ಯ State	ಕೇಂದ್ರ Centre	ಒಟ್ಟು Total	ರಾಜ್ಯ State	ಕೇಂದ್ರ Centre	ಒಟ್ಟು Total	
15 ಧಾರವಾಡ	3149	2217	5366	3607	3659	7266	4143	3852	7995	15 Dharwad
16 ಉತ್ತರ ಕನ್ನಡ	1597	1125	2722	1802	1224	3026	2089	1691	3780	16 Uttara Kannada
17 ಗುಲ್ಬರ್ಗಾ	3165	2130	5295	3624	3445	7069	4044	3170	7214	17 Gulbarga
18 ಬಳ್ಳಾರಿ	2269	1422	3691	2586	2320	4906	2883	2865	5748	18 Bellary
19 ಬೀದರ್	1732	1033	2765	1974	1551	3525	2200	1695	3895	19 Bidar
20 ರಾಯಚೂರು	2698	1787	4485	3070	2090	5160	3502	2678	6180	20 Raichur
ಇಡಿಗಂಟು	34		34							Lumpsum
ಒಟ್ಟು	47131	32230	79361	53814	43447	97261	62000	48031	110031	Total

ಅನುಬಂಧ 6.6 (ಮುಂದುವರಿದಿದೆ)

Appendix 6.6 (Contd..)

ಜಿಲ್ಲಾವಾರು ಜಿಲ್ಲಾ ಪಂಚಾಯತ್ ಯೋಜನಾ ಅನುದಾನ 1990-91 ರಿಂದ 2004-05

Zilla panchayat outlays by district 1990-91 to 2004-05

(ಲಕ್ಷ ರೂಗಳಲ್ಲಿ) (Rs. Lakhs)

ಜಿಲ್ಲೆ	1996-97			1997-98			1998-99			District
	ರಾಜ್ಯ State	ಕೇಂದ್ರ Centre	ಒಟ್ಟು Total	ರಾಜ್ಯ State	ಕೇಂದ್ರ Centre	ಒಟ್ಟು Total	ರಾಜ್ಯ State	ಕೇಂದ್ರ Centre	ಒಟ್ಟು Total	
1 ಬೆಂಗಳೂರು	1817	1479	3296	1817	1750	3567	1817	1876	3693	1 Bangalore
2 ಬೆಂಗಳೂರು (ಗ್ರಾ)	3140	2595	5735	3140	3197	6337	3140	3333	6473	2 Bangalore (R)
3 ಚಿತ್ರದುರ್ಗ	3777	3264	7041	3777	4307	8084	2438	3234	5672	3 Chitradurga
4 ಕೋಲಾರ	3787	3662	7449	3787	4481	8268	3787	4210	7997	4 Kolar
5 ಶಿವಮೊಗ್ಗ	3173	2849	6022	3173	3806	6979	2352	2997	5349	5 Shimoga
6 ತುಮಕೂರು	4042	3589	7631	4042	4343	8385	4042	4735	8777	6 Tumkur
7 ದಾವಣಗೆರೆ							2588	2773	5361	7 Davangere
8 ಮೈಸೂರು	4659	3345	8004	4659	4294	8953	3158	2868	6026	8 Mysore
9 ಚಿಕ್ಕಮಗಳೂರು	2499	1770	4269	2499	2384	4883	2499	2577	5076	9 Chikmagalur
10 ದಕ್ಷಿಣ ಕನ್ನಡ	3511	2870	6381	3511	3644	7155	2061	2456	4517	10 Dakshina Kannada
11 ಹಾಸನ	2974	2004	4978	2974	3020	5994	2975	3436	6411	11 Hassan
12 ಕೊಡಗು	1267	1042	2309	1267	1153	2420	1267	1350	2617	12 Kodagu
13 ಮಂಡ್ಯ	2784	1829	4613	2784	2297	5081	2784	2540	5324	13 Mandya
14 ಚಾಮರಾಜನಗರ							1501	1485	2986	14 C.R. Nagar

(ಮುಂದುವರಿದಿದೆ) (Contd..)

ಜಿಲ್ಲಾವಾರು ಜಿಲ್ಲಾಪಂಚಾಯತ್ ಯೋಜನಾ ಅನುದಾನ 1990-91 ರಿಂದ 2004-05

Zilla panchayat outlays by district 1990-91 to 2004-05

(ಲಕ್ಷರೂ.ಗಳಲ್ಲಿ) (Rs. Lakhs)

ಜಿಲ್ಲೆ	1996-97			1997-98			1998-99			District
	ರಾಜ್ಯ State	ಕೇಂದ್ರ Centre	ಒಟ್ಟು Total	ರಾಜ್ಯ State	ಕೇಂದ್ರ Centre	ಒಟ್ಟು Total	ರಾಜ್ಯ State	ಕೇಂದ್ರ Centre	ಒಟ್ಟು Total	
15 ಉಡುಪಿ							1450	1769	3219	15 Udupi
16 ಬೆಳಗಾಂ	4977	3462	8439	4977	4370	9347	4977	4551	9528	16 Belgaum
17 ಬಿಜಾಪುರ	4620	3397	8017	4620	4561	9181	2386	2542	4928	17 Bijapur
18 ಧಾರವಾಡ	4491	3942	8433	4491	5287	9778	1637	1484	3121	18 Dharwad
19 ಉತ್ತರ ಕನ್ನಡ	2271	1875	4146	2271	2135	4406	2271	2367	4638	19 Uttara Kannada
20 ಬಾಗಲಕೋಟೆ							2234	2207	4441	20 Bagalkot
21 ಗದಗ							1170	1376	2546	21 Gadag
22 ಹಾವೇರಿ							1684	2114	3798	22 Haveri
23 ಗುಲ್ಬರ್ಗಾ	4438	3716	8154	4438	4491	8929	4438	4474	8912	23 Gulbarga
24 ಬಳ್ಳಾರಿ	3171	3111	6282	3171	3540	6711	2742	2636	5378	24 Bellary
25 ಬೀದರ್	2424	1779	4203	2424	2003	4427	2424	2302	4726	25 Bidar
26 ರಾಯಚೂರು	3834	2503	6337	3834	3711	7545	2243	2132	4375	26 Raichur
27 ಕೊಪ್ಪಳ							1591	1679	3270	27 Koppal
ಇಡೀಗಂಟು	5544		5544	5544		5544	5544		5544	Lumpsum
ಒಟ್ಟು	73200	54083	127283	73200	68774	141974	73200	71503	144703	Total

ಅನುಬಂಧ 6.6 (ಮುಂದುವರಿದಿದೆ)

Appendix 6.6 (Contd..)

ಜಿಲ್ಲಾವಾರು ಜಿಲ್ಲಾ ಪಂಚಾಯತ್ ಯೋಜನಾ ಅನುದಾನ 1990-91 ರಿಂದ 2004-05

Zilla panchayat outlays by district 1990-91 to 2004-05

(ಲಕ್ಷ ರೂ.ಗಳಲ್ಲಿ) (Rs. Lakhs)

ಜಿಲ್ಲೆ	1999-2000			2000-01			2001-02			District
	ರಾಜ್ಯ State	ಕೇಂದ್ರ Centre	ಒಟ್ಟು Total	ರಾಜ್ಯ State	ಕೇಂದ್ರ Centre	ಒಟ್ಟು Total	ರಾಜ್ಯ State	ಕೇಂದ್ರ Centre	ಒಟ್ಟು Total	
1 ಬೆಂಗಳೂರು	1967	2022	3989	2518	2122	4640	2706.0	2095	4801.0	1 Bangalore
2 ಬೆಂಗಳೂರು (ಗ್ರಾ)	3340	2960	6300	4027	3055	7082	4457.0	3472	7929.0	2 Bangalore (R)
3 ಚಿತ್ರದುರ್ಗ	2588	3304	5892	3177	3197	6374	3487.5	3272	6759.5	3 Chitradurga
4 ಕೋಲಾರ	3987	4234	8221	4831	3723	8554	5346.5	3724	9070.5	4 Kolar
5 ಶಿವಮೊಗ್ಗ	2502	2973	5475	3050	2797	5847	3489.0	3004	6493.0	5 Shimoga
6 ತುಮಕೂರು	4342	4483	8825	5250	4568	9818	5828.5	5000	10828.5	6 Tumkur
7 ದಾವಣಗೆರೆ	2738	2975	5713	3353	2821	6174	3792.0	3135	6927.0	7 Davangere
8 ಮೈಸೂರು	3458	3267	6725	4300	3485	7785	4690.0	3689	8379.0	8 Mysore
9 ಚಿಕ್ಕಮಗಳೂರು	2699	2791	5490	3100	2239	5339	3475.0	2389	5864.0	9 Chikmagalur
10 ದಕ್ಷಿಣ ಕನ್ನಡ	2377	2535	4912	2931	2777	5708	3271.0	2555	5826.0	10 Dakshina Kannada
11 ಹಾಸನ	3275	3310	6585	3850	2940	6790	4277.0	2974	7251.0	11 Hassan
12 ಕೊಡಗು	1367	1426	2793	1700	1324	3024	1878.5	1334	3212.5	12 Kodagu
13 ಮಂಡ್ಯ	2984	2662	5646	3952	2517	6469	4337.0	2307	6644.0	13 Mandya
14 ಚಾಮರಾಜನಗರ	1701	1693	3394	2150	1816	3966	2355.5	1878	4233.5	14 C.R. Nagar

(ಮುಂದುವರಿದಿದೆ) (Contd..)

Appendix 6.6 (Contd..)

ಜಿಲ್ಲಾವಾರು ಜಿಲ್ಲಾ ಪಂಚಾಯತ್ ಯೋಜನಾ ಅನುದಾನ 1990-91 ರಿಂದ 2004-05

Zilla panchayat outlays by district 1990-91 to 2004-05

(ಲಕ್ಷರೂ.ಗಳಲ್ಲಿ) (Rs. Lakhs)

ಜಿಲ್ಲೆ	1999-2000			2000-01			2001-02			District
	ರಾಜ್ಯ State	ಕೇಂದ್ರ Centre	ಒಟ್ಟು Total	ರಾಜ್ಯ State	ಕೇಂದ್ರ Centre	ಒಟ್ಟು Total	ರಾಜ್ಯ State	ಕೇಂದ್ರ Centre	ಒಟ್ಟು Total	
15 ಉಡುಪಿ	1484	1705	3189	1856	1812	3668	2088.0	1915	4003.0	15 Udupi
16 ಬೆಳಗಾಂ	5277	4669	9946	6425	5010	11435	7218.5	5199	12417.5	16 Belgaum
17 ಬಿಜಾಪುರ	2636	2618	5254	3294	2697	5991	3634.5	2828	6462.5	17 Bijapur
18 ಧಾರವಾಡ	1887	1800	3687	2376	1747	4123	2592.5	1716	4308.5	18 Dharwad
19 ಉತ್ತರ ಕನ್ನಡ	2521	2406	4927	3150	2697	5847	3513.5	2677	6190.5	19 Uttara Kannada
20 ಬಾಗಲಕೋಟೆ	2434	2145	4579	3002	2266	5268	3300.5	2152	5452.5	20 Bagalkot
21 ಗದಗ	1420	1592	3012	1867	1381	3248	2060.0	1453	3513.0	21 Gadag
22 ಹಾವೇರಿ	1984	2413	4397	2539	2251	4790	2879.0	2214	5093.0	22 Haveri
23 ಗುಲ್ಬರ್ಗಾ	4788	4547	9335	5695	4483	10178	6235.5	4026	10261.5	23 Gulbarga
24 ಬಳ್ಳಾರಿ	2942	2840	5782	3603	2898	6501	3989.5	3222	7211.5	24 Bellary
25 ಬೀದರ್	2674	2435	5109	3227	2400	5627	3569.5	2437	6006.5	25 Bidar
26 ರಾಯಚೂರು	2493	2091	4584	3119	2474	5593	3393.0	2462	5855.0	26 Raichur
27 ಕೊಪ್ಪಳ	1791	1686	3477	2350	1963	4313	2574.0	1987	4561.0	27 Koppal
ಇಡಿಗಂಟು	5544		5544	5544		5544	7882.0		7882.0	Lumpsum
ಒಟ್ಟು	79200	73582	152782	96236	73460	169696	108320.5	75116.0	183436.5	Total

ಅನುಬಂಧ 6.6 (ಮುಂದುವರಿದಿದೆ)

Appendix 6.6 (Contd..)

ಜಿಲ್ಲಾವಾರು ಜಿಲ್ಲಾ ಪಂಚಾಯತ್ ಯೋಜನಾ ಅನುದಾನ 1990-91 ರಿಂದ 2004-05

Zilla panchayat outlays by district 1990-91 to 2004-05

(ಲಕ್ಷ ರೂ.ಗಳಲ್ಲಿ) (Rs. Lakhs)

ಜಿಲ್ಲೆ	2002-03			2003-04			2004-05			District
	ರಾಜ್ಯ State	ಕೇಂದ್ರ Centre	ಒಟ್ಟು Total	ರಾಜ್ಯ State	ಕೇಂದ್ರ Centre	ಒಟ್ಟು Total	ರಾಜ್ಯ State	ಕೇಂದ್ರ Centre	ಒಟ್ಟು Total	
1 ಬೆಂಗಳೂರು	1648	1796	3444	1749	1750	3499	2003.20	1986.73	3989.93	1 Bangalore
2 ಬೆಂಗಳೂರು (ಗ್ರಾ)	2395	3032	5427	2601	2972	5573	3525.52	3039.94	6565.46	2 Bangalore (R)
3 ಚಿತ್ರದುರ್ಗ	2064	3364	5428	2231	2948	4979	2576.94	2923.04	5499.98	3 Chitradurga
4 ಕೋಲಾರ	2905	3105	6010	3182	3156	6338	4248.54	3105.26	7353.80	4 Kolar
5 ಶಿವಮೊಗ್ಗ	2063	2358	4421	2298	2284	4582	2804.57	2434.07	5238.64	5 Shimoga
6 ತುಮಕೂರು	2975	3757	6732	3265	3556	6821	3821.76	3895.99	7717.75	6 Tumkur
7 ದಾವಣಗೆರೆ	2238	2514	4752	2445	2470	4915	2903.93	2582.84	5486.77	7 Davangere
8 ಮೈಸೂರು	2480	2772	5252	2693	2603	5296	3307.01	2796.33	6103.34	8 Mysore
9 ಚಿಕ್ಕಮಗಳೂರು	2123	2043	4166	2327	2017	4344	2690.27	2225.91	4916.18	9 Chikmagalur
10 ದಕ್ಷಿಣ ಕನ್ನಡ	1841	2150	3991	2027	2178	4205	2365.99	2404.75	4770.74	10 Dakshina Kannada
11 ಹಾಸನ	2356	2619	4975	2589	2696	5285	3033.16	2824.44	5857.60	11 Hassan
12 ಕೊಡಗು	1160	1152	2312	1249	1052	2301	1445.06	1064.99	2510.05	12 Kodagu
13 ಮಂಡ್ಯ	2459	1866	4325	2668	1993	4661	3421.73	2211.63	5633.36	13 Mandya
14 ಚಾಮರಾಜನಗರ	1425	1718	3143	1534	1782	3316	1851.38	1980.06	3831.44	14 C.R. Nagar

(ಮುಂದುವರಿದಿದೆ) (Contd..)

ಅನುಬಂಧ 6.6 (ಮುಂದುವರಿದಿದೆ)

Appendix 6.6 (Contd..)

ಜಿಲ್ಲಾವಾರು ಜಿಲ್ಲಾ ಪಂಚಾಯತ್ ಯೋಜನಾ ಅನುದಾನ 1990-91 ರಿಂದ 2004-05

Zilla panchayat outlays by district 1990-91 to 2004-05

(ಲಕ್ಷ ರೂ.ಗಳಲ್ಲಿ) (Rs. Lakhs)

ಜಿಲ್ಲೆ	2002-03			2003-04			2004-05			District
	ರಾಜ್ಯ State	ಕೇಂದ್ರ Centre	ಒಟ್ಟು Total	ರಾಜ್ಯ State	ಕೇಂದ್ರ Centre	ಒಟ್ಟು Total	ರಾಜ್ಯ State	ಕೇಂದ್ರ Centre	ಒಟ್ಟು Total	
15 ಉಡುಪಿ	1293	1651	2944	1425	1664	3089	1664.99	1777.77	3442.76	15 Udupi
16 ಬೆಳಗಾಂ	3820	4021	7841	4258	4548	8806	6011.01	4855.61	10866.62	16 Belgaum
17 ಬಿಜಾಪುರ	1956	2195	4151	2135	2091	4226	2698.40	2098.27	4796.67	17 Bijapur
18 ಧಾರವಾಡ	1458	1375	2833	1973	1315	2888	2034.42	1481.20	3515.62	18 Dharwad
19 ಉತ್ತರ ಕನ್ನಡ	1883	2075	3958	2071	2033	4104	2572.67	2033.20	4605.87	19 Uttara Kannada
20 ಬಾಗಲಕೋಟೆ	1825	1748	3573	1972	1674	3646	2461.53	1907.18	4368.71	20 Bagalkot
21 ಗದಗ	1164	1188	2352	1259	1078	2337	1685.74	1256.38	2942.12	21 Gadag
22 ಹಾವೇರಿ	1557	1752	3309	1743	1675	3418	2279.47	1798.49	4077.96	22 Haveri
23 ಗುಲ್ಬರ್ಗಾ	3240	3720	6960	3545	3548	7093	4777.72	3826.87	8604.59	23 Gulbarga
24 ಬಳ್ಳಾರಿ	2134	2304	4438	2304	2337	4641	3007.44	2528.32	5535.76	24 Bellary
25 ಬೀದರ್	1939	2152	4091	2097	2210	4307	2771.89	2340.90	5112.79	25 Bidar
26 ರಾಯಚೂರು	1925	2216	4141	2073	2224	4297	2772.21	2379.48	5151.69	26 Raichur
27 ಕೊಪ್ಪಳ	1525	1777	3302	1646	1732	3378	2178.32	1764.01	3942.33	27 Koppal
ಇಡಿಗಂಟು	5849		5849	7882	-	7882	17056.51		17056.51	Lumpsum
ಒಟ್ಟು	61700	62420	124120	68841	61386	130227	93971.38	65523.66	159495.04	Total



ಅನುಬಂಧ 6.7  
Appendix 6.7

ಪ್ರಮುಖ ಅಭಿವೃದ್ಧಿ ಶೀರ್ಷಿಕಾವಾರು ಜಿಲ್ಲಾಪಂಚಾಯತ್ ಅನುದಾನ 1990-91 ರಿಂದ 2004-05  
Zilla panchayat sectoral outlay by major heads of development 1990-91 to 2004-05

(ಕೋಟಿ ರೂ.ಗಳಲ್ಲಿ) (Rs. Crores)

ಅಭಿವೃದ್ಧಿ ಶೀರ್ಷಿಕೆಗಳು	1990-91			1991-92			1992-93			Heads of Development
	ರಾಜ್ಯ State	ಕೇಂದ್ರ Centre	ಒಟ್ಟು Total	ರಾಜ್ಯ State	ಕೇಂದ್ರ Centre	ಒಟ್ಟು Total	ರಾಜ್ಯ State	ಕೇಂದ್ರ Centre	ಒಟ್ಟು Total	
ಅ) ಆರ್ಥಿಕ ಸೇವೆಗಳು										A Economic Services
1 ಕೃಷಿ ಮತ್ತು ಸಂಬಂಧಿತ ಸೇವೆಗಳು (ಸಹಕಾರಸೇರಿ)	4638	1929	6567	3956	3667	7623	4058	2395	6453	1 Agril. & Allied Services (Including Co-operation)
2 ಗ್ರಾಮೀಣಾಭಿವೃದ್ಧಿ	8370	13260	21630	9568	16397	25965	8849	14672	23521	2 Rural Development
3 ವಿಶೇಷ ಪ್ರದೇಶಾಭಿವೃದ್ಧಿ ಯೋಜನೆ										3 Spl. Area Devpt. Progs.
4 ನೀರಾವರಿ ಮತ್ತು ನೆರೆ ನಿಯಂತ್ರಣ	1142	530	1672	1782	33	1815	1790	56	1846	4 Irri. & Flood Control
5 ಇಂಧನ	92		92	47		47	47		47	5 Energy
6 ಕೈಗಾರಿಕೆ ಮತ್ತು ಖನಿಜ	1386	253	1639	1288	244	1532	1308	266	1574	6 Industry & Minerals
7 ಸಾರಿಗೆ	2684	5	2689	3891	5	3896	4483		4483	7 Transport
8 ವಿಜ್ಞಾನ, ಯಂತ್ರಕಲೆ ಮತ್ತು ಪರಿಸರ										8 Science, Technology & Environment
9 ಸಾಮಾನ್ಯ ಆರ್ಥಿಕ ಸೇವೆಗಳು	248	29	277	472	25	497	285	33	318	9 General Economic Services
ಒಟ್ಟು ಆರ್ಥಿಕ ಸೇವೆಗಳು	18560	16006	34566	21004	20371	41375	20820	17422	38242	Total Economic Services

(ಮುಂದುವರಿದಿದೆ) (Contd..)

ಅನುಬಂಧ 6.7 (ಮುಂದುವರಿದಿದೆ)

Appendix 6.7 (Contd..)

ಪ್ರಮುಖ ಅಭಿವೃದ್ಧಿ ಶೀರ್ಷಿಕಾವಾರು ಜಿಲ್ಲಾಪಂಚಾಯತ್ ಅನುದಾನ 1990-91 ರಿಂದ 2004-05  
Zilla panchayat sectoral outlay by major heads of development 1990-91 to 2004-05

(ಕೋಟಿ ರೂ.ಗಳಲ್ಲಿ) (Rs. Crores)

ಅಭಿವೃದ್ಧಿ ಶೀರ್ಷಿಕೆಗಳು	1990-91			1991-92			1992-93			Heads of Development
	ರಾಜ್ಯ State	ಕೇಂದ್ರ Centre	ಒಟ್ಟು Total	ರಾಜ್ಯ State	ಕೇಂದ್ರ Centre	ಒಟ್ಟು Total	ರಾಜ್ಯ State	ಕೇಂದ್ರ Centre	ಒಟ್ಟು Total	
<b>ಅ) ಸಾಮಾಜಿಕ ಸೇವೆಗಳು</b>										<b>B. Social Services</b>
1 ಶಿಕ್ಷಣ, ಕ್ರೀಡೆ, ಕಲೆ ಮತ್ತು ಸಂಸ್ಕೃತಿ	3038	2384	5422	4398	2632	7030	6491	1693	8184	1 Education, Sports, Art & Culture
2 ಆರೋಗ್ಯ	2340	2928	5268	2853	3513	6366	3491	3796	7287	2 Health
3 ನೀರು ಸರಬರಾಜು, ವಸತಿ ಮತ್ತು ನಗರಾಭಿವೃದ್ಧಿ	2855	2079	4934	4066	2634	6700	3206	3384	6590	3 Water Supply, Housing & Urban Development
4 ವಾರ್ತಾ ಮತ್ತು ಪ್ರಚಾರ										4 Information & Publicity
5 ಪ.ಜಾ, ಪ.ಪಂ ಮತ್ತು ಇತರ ಹಿಂದುಳಿದ ವರ್ಗಗಳ ಕಲ್ಯಾಣ	1018	309	1327	1635	422	2057	2072	900	2972	5 Welfare of SCs, STs and Other OBCs
6 ಕಾರ್ಮಿಕ ಮತ್ತು ಕಾರ್ಮಿಕ ಕಲ್ಯಾಣ	530	8	538	582		582	5		5	6 Labour & Labour Welfare
7 ಮಹಿಳೆಯರ ಮತ್ತು ಮಕ್ಕಳ ಕಲ್ಯಾಣ ಹಾಗೂ ಪೌಷ್ಟಿಕತೆ.	1008	1501	2509	1208	2184	3392	1347	2386	3733	7 Women & Child Welfare and Nutrition
<b>ಒಟ್ಟು ಸಾಮಾಜಿಕ ಸೇವೆಗಳು</b>	<b>10789</b>	<b>9209</b>	<b>19998</b>	<b>14742</b>	<b>11385</b>	<b>26127</b>	<b>16612</b>	<b>12159</b>	<b>28771</b>	<b>Total Social Services</b>
<b>ಇ) ಸಾಮಾನ್ಯ ಸೇವೆಗಳು</b>										<b>C General Services</b>
<b>ಒಟ್ಟು ಮೊತ್ತ (ಅ+ಆ+ಇ)</b>	<b>29313</b>	<b>25215</b>	<b>54528</b>	<b>35746</b>	<b>31756</b>	<b>67502</b>	<b>37432</b>	<b>29581</b>	<b>67013</b>	<b>GRAND TOTAL (A+B+C)</b>

(ಮುಂದುವರಿದಿದೆ) (Contd..)

ಅನುಬಂಧ 6.7 (ಮುಂದುವರಿದಿದೆ)

Appendix 6.7 (Contd..)

ಪ್ರಮುಖ ಅಭಿವೃದ್ಧಿ ಶೀರ್ಷಿಕಾವಾರು ಜಿಲ್ಲಾ ಪಂಚಾಯತ್ ಅನುದಾನ 1990-91 ರಿಂದ 2004-05  
Zilla panchayat sectoral outlay by major heads of development 1990-91 to 2004-05

(ಕೋಟಿ ರೂ.ಗಳಲ್ಲಿ) (Rs. Crores)

ಅಭಿವೃದ್ಧಿ ಶೀರ್ಷಿಕೆಗಳು	1993-94			1994-95			1995-96			Heads of Development
	ರಾಜ್ಯ State	ಕೇಂದ್ರ Centre	ಒಟ್ಟು Total	ರಾಜ್ಯ State	ಕೇಂದ್ರ Centre	ಒಟ್ಟು Total	ರಾಜ್ಯ State	ಕೇಂದ್ರ Centre	ಒಟ್ಟು Total	
ಅ) ಆರ್ಥಿಕ ಸೇವೆಗಳು										A Economic Services
1 ಕೃಷಿ ಮತ್ತು ಸಂಬಂಧಿತ ಸೇವೆಗಳು (ಸಹಕಾರಸೇರಿ)	5063	1568	6631	5093	2666	7759	5431	2644	8075	1 Agril. & Allied Services (Including Co-operation)
2 ಗ್ರಾಮೀಣಾಭಿವೃದ್ಧಿ	10303	17426	27729	16823	25953	42776	17955	24663	42618	2 Rural Development
3 ವಿಶೇಷ ಪ್ರದೇಶಾಭಿವೃದ್ಧಿ ಯೋಜನೆ										3 Spl. Area Devpt. Progs.
4 ನೀರಾವರಿ ಮತ್ತು ನೆರೆ ನಿಯಂತ್ರಣ	1857	48	1905	1489	50	1539	1464	308	1772	4 Irri. & Flood Control
5 ಇಂಧನ	56		56	189		189	106		106	5 Energy
6 ಕೈಗಾರಿಕೆ ಮತ್ತು ಖನಿಜ	1219	187	1406	1181	192	1373	1232	264	1496	6 Industry & Minerals
7 ಸಾರಿಗೆ	5274		5274	4650		4650	4276		4276	7 Transport
8 ವಿಜ್ಞಾನ, ಯಂತ್ರಕಲೆ ಮತ್ತು ಪರಿಸರ										8 Science, Technology & Environment
9 ಸಾಮಾನ್ಯ ಆರ್ಥಿಕ ಸೇವೆಗಳು	440	40	480	348	50	398	420	64	484	9 General Economic Services
<b>ಒಟ್ಟು ಆರ್ಥಿಕ ಸೇವೆಗಳು</b>	<b>24212</b>	<b>19269</b>	<b>43481</b>	<b>29773</b>	<b>28911</b>	<b>58684</b>	<b>30884</b>	<b>27943</b>	<b>58827</b>	<b>Total Economic Services</b>

(ಮುಂದುವರಿದಿದೆ) (Contd..)

ಅನುಬಂಧ 6.7 (ಮುಂದುವರಿದಿದೆ)

Appendix 6.7 (Contd..)

ಪ್ರಮುಖ ಅಭಿವೃದ್ಧಿ ಶೀರ್ಷಿಕಾವಾರು ಜಿಲ್ಲಾಪಂಚಾಯತ್ ಅನುದಾನ 1990-91 ರಿಂದ 2004-05

Zilla panchayat sectoral outlay by major heads of development 1990-91 to 2004-05

(ಕೋಟಿ ರೂ.ಗಳಲ್ಲಿ) (Rs. Crores)

ಅಭಿವೃದ್ಧಿ ಶೀರ್ಷಿಕೆಗಳು	1993-94			1994-95			1995-96			Heads of Development
	ರಾಜ್ಯ State	ಕೇಂದ್ರ Centre	ಒಟ್ಟು Total	ರಾಜ್ಯ State	ಕೇಂದ್ರ Centre	ಒಟ್ಟು Total	ರಾಜ್ಯ State	ಕೇಂದ್ರ Centre	ಒಟ್ಟು Total	
<b>ಆ) ಸಾಮಾಜಿಕ ಸೇವೆಗಳು</b>										<b>B. Social Services</b>
1 ಶಿಕ್ಷಣ, ಕ್ರೀಡೆ, ಕಲೆ ಮತ್ತು ಸಂಸ್ಕೃತಿ	7887	1696	9583	8216	1669	9885	12106	1958	14064	1 Education, Sports, Art & Culture
2 ಆರೋಗ್ಯ	4564	3525	8089	4361	4270	8631	4572	5186	9758	2 Health
3 ನೀರು ಸರಬರಾಜು, ವಸತಿ ಮತ್ತು ನಗರಾಭಿವೃದ್ಧಿ	4780	4360	9140	5369	3542	8911	5587	7100	12687	3 Water Supply, Housing & Urban Development
4 ವಾರ್ತಾ ಮತ್ತು ಪ್ರಚಾರ										4 Information & Publicity
5 ಪ.ಜಾ, ಪ.ಪಂ ಮತ್ತು ಇತರ ಹಿಂದುಳಿದ ವರ್ಗಗಳ ಕಲ್ಯಾಣ	3978	967	4945	4290	1526	5816	4828	1507	6335	5 Welfare of SCs, STs and Other OBCs
6 ಕಾರ್ಮಿಕ ಮತ್ತು ಕಾರ್ಮಿಕ ಕಲ್ಯಾಣ	6	6	12	3	3	6	1	1	2	6 Labour & Labour Welfare
7 ಮಹಿಳೆಯರ ಮತ್ತು ಮಕ್ಕಳ ಕಲ್ಯಾಣ ಹಾಗೂ ಪೌಷ್ಟಿಕತೆ.	1704	2407	4111	1802	3526	5328	4022	4336	8358	7 Women & Child Welfare and Nutrition
<b>ಒಟ್ಟು ಸಾಮಾಜಿಕ ಸೇವೆಗಳು</b>	<b>22919</b>	<b>12961</b>	<b>35880</b>	<b>24041</b>	<b>14536</b>	<b>38577</b>	<b>31116</b>	<b>20088</b>	<b>51204</b>	<b>Total Social Services</b>
<b>ಇ) ಸಾಮಾನ್ಯ ಸೇವೆಗಳು</b>										<b>C General Services</b>
<b>ಒಟ್ಟು ಮೊತ್ತ (ಅ+ಆ+ಇ)</b>	<b>47131</b>	<b>32230</b>	<b>79361</b>	<b>53814</b>	<b>43447</b>	<b>97261</b>	<b>62000</b>	<b>48031</b>	<b>110031</b>	<b>GRAND TOTAL (A+B+C)</b>

(ಮುಂದುವರಿದಿದೆ) (Contd..)

ಅನುಬಂಧ 6.7 (ಮುಂದುವರಿದಿದೆ)

Appendix 6.7 (Contd..)

ಪ್ರಮುಖ ಅಭಿವೃದ್ಧಿ ಶೀರ್ಷಿಕಾವಾರು ಜಿಲ್ಲಾ ಪಂಚಾಯತ್ ಅನುದಾನ 1990-91 ರಿಂದ 2004-05  
Zilla panchayat sectoral outlay by major heads of development 1990-91 to 2004-05

(ಕೋಟಿ ರೂ.ಗಳಲ್ಲಿ) (Rs. Crores)

ಅಭಿವೃದ್ಧಿ ಶೀರ್ಷಿಕೆಗಳು	1996-97			1997-98			1998-99			Heads of Development
	ರಾಜ್ಯ State	ಕೇಂದ್ರ Centre	ಒಟ್ಟು Total	ರಾಜ್ಯ State	ಕೇಂದ್ರ Centre	ಒಟ್ಟು Total	ರಾಜ್ಯ State	ಕೇಂದ್ರ Centre	ಒಟ್ಟು Total	
ಅ) ಆರ್ಥಿಕ ಸೇವೆಗಳು										A Economic Services
1 ಕೃಷಿ ಮತ್ತು ಸಂಬಂಧಿತ ಸೇವೆಗಳು (ಸಹಕಾರಸೇರಿ)	6050	2391	8441	5180	1711	6891	5092	1564	6656	1 Agril. & Allied Services (Including Co-operation)
2 ಗ್ರಾಮೀಣಾಭಿವೃದ್ಧಿ	24144	24729	48873	24123	36615	60738	25566	36066	61632	2 Rural Development
3 ವಿಶೇಷ ಪ್ರದೇಶಾಭಿವೃದ್ಧಿ ಯೋಜನೆ										3 Spl. Area Devpt. Progs.
4 ನೀರಾವರಿ ಮತ್ತು ನೆರೆ ನಿಯಂತ್ರಣ	1582		1582	1503		1503	1337		1337	4 Irri. & Flood Control
5 ಇಂಧನ	258		258	320		320	344		344	5 Energy
6 ಕೈಗಾರಿಕೆ ಮತ್ತು ಖನಿಜ	1258	1	1259	1208	2	1210	1298	1	1299	6 Industry & Minerals
7 ಸಾರಿಗೆ	4409		4409	4885		4885	4656		4656	7 Transport
8 ವಿಜ್ಞಾನ, ಯಂತ್ರಕಲೆ ಮತ್ತು ಪರಿಸರ				18		18	21		21	8 Science, Technology & Environment
9 ಸಾಮಾನ್ಯ ಆರ್ಥಿಕ ಸೇವೆಗಳು	264		264	206		206	317		317	9 General Economic Services
ಒಟ್ಟು ಆರ್ಥಿಕ ಸೇವೆಗಳು	37965	27121	65086	37443	38328	75771	38631	37631	76262	Total Economic Services

(ಮುಂದುವರಿದಿದೆ) (Contd..)

ಅನುಬಂಧ 6.7 (ಮುಂದುವರಿದಿದೆ)

Appendix 6.7 (Contd..)

ಪ್ರಮುಖ ಅಭಿವೃದ್ಧಿ ಶೀರ್ಷಿಕಾವಾರು ಜಿಲ್ಲಾಪಂಚಾಯತ್ ಅನುದಾನ 1990-91 ರಿಂದ 2004-05

Zilla panchayat sectoral outlay by major heads of development 1990-91 to 2004-05

(ಕೋಟಿ ರೂ.ಗಳಲ್ಲಿ) (Rs. Crores)

ಅಭಿವೃದ್ಧಿ ಶೀರ್ಷಿಕೆಗಳು	1996-97			1997-98			1998-99			Heads of Development
	ರಾಜ್ಯ State	ಕೇಂದ್ರ Centre	ಒಟ್ಟು Total	ರಾಜ್ಯ State	ಕೇಂದ್ರ Centre	ಒಟ್ಟು Total	ರಾಜ್ಯ State	ಕೇಂದ್ರ Centre	ಒಟ್ಟು Total	
<b>ಅ) ಸಾಮಾಜಿಕ ಸೇವೆಗಳು</b>										<b>B. Social Services</b>
1 ಶಿಕ್ಷಣ, ಕ್ರೀಡೆ, ಕಲೆ ಮತ್ತು ಸಂಸ್ಕೃತಿ	14436	2731	17167	8829	3004	11833	10614	5757	16371	1 Education, Sports, Art & Culture
2 ಆರೋಗ್ಯ	4572	6009	10581	3968	6400	10368	3274	7029	10303	2 Health
3 ನೀರು ಸರಬರಾಜು, ವಸತಿ ಮತ್ತು ನಗರಾಭಿವೃದ್ಧಿ	6628	10321	16949	9728	12615	22343	7709	11871	19580	3 Water Supply, Housing & Urban Development
4 ವಾರ್ತಾ ಮತ್ತು ಪ್ರಚಾರ										4 Information & Publicity
5 ಪ.ಜಾ, ಪ.ಪಂ ಮತ್ತು ಇತರ ಹಿಂದುಳಿದ ವರ್ಗಗಳ ಕಲ್ಯಾಣ	5410	3184	8594	6875	3787	10662	7011	2787	9798	5 Welfare of SCs, STs and Other OBCs
6 ಕಾರ್ಮಿಕ ಮತ್ತು ಕಾರ್ಮಿಕ ಕಲ್ಯಾಣ		1	2							6 Labour & Labour Welfare
7 ಮಹಿಳೆಯರ ಮತ್ತು ಮಕ್ಕಳ ಕಲ್ಯಾಣ ಹಾಗೂ ಪೌಷ್ಟಿಕತೆ.	4188	4717	8905	6357	4640	10997	5961	6428	12389	7 Women & Child Welfare and Nutrition
<b>ಒಟ್ಟು ಸಾಮಾಜಿಕ ಸೇವೆಗಳು</b>	<b>35235</b>	<b>26963</b>	<b>62198</b>	<b>35757</b>	<b>30446</b>	<b>66203</b>	<b>34569</b>	<b>33872</b>	<b>68441</b>	<b>Total Social Services</b>
<b>ಇ) ಸಾಮಾನ್ಯ ಸೇವೆಗಳು</b>										<b>C General Services</b>
<b>ಒಟ್ಟು ಮೊತ್ತ (ಅ+ಆ+ಇ)</b>	<b>73200</b>	<b>54084</b>	<b>127284</b>	<b>73200</b>	<b>68774</b>	<b>141974</b>	<b>73200</b>	<b>71503</b>	<b>144703</b>	<b>GRAND TOTAL (A+B+C)</b>

(ಮುಂದುವರಿದಿದೆ) (Contd..)

ಅನುಬಂಧ 6.7 (ಮುಂದುವರಿದಿದೆ)

Appendix 6.7 (Contd..)

ಪ್ರಮುಖ ಅಭಿವೃದ್ಧಿ ಶೀರ್ಷಿಕಾವಾರು ಜಿಲ್ಲಾಪಂಚಾಯತ್ ಅನುದಾನ 1990-91 ರಿಂದ 2004-05  
Zilla panchayat sectoral outlay by major heads of development 1990-91 to 2004-05

(ಕೋಟಿ ರೂ.ಗಳಲ್ಲಿ) (Rs. Crores)

ಅಭಿವೃದ್ಧಿ ಶೀರ್ಷಿಕೆಗಳು	1999-2000			2000-01			2001-02			Heads of Development
	ರಾಜ್ಯ State	ಕೇಂದ್ರ Centre	ಒಟ್ಟು Total	ರಾಜ್ಯ State	ಕೇಂದ್ರ Centre	ಒಟ್ಟು Total	ರಾಜ್ಯ State	ಕೇಂದ್ರ Centre	ಒಟ್ಟು Total	
ಅ) ಆರ್ಥಿಕ ಸೇವೆಗಳು										A Economic Services
1 ಕೃಷಿ ಮತ್ತು ಸಂಬಂಧಿತ ಸೇವೆಗಳು (ಸಹಕಾರಸೇರಿ)	5677	1551	7228	6656	1716	8372	6801	1208	8009	1 Agril. & Allied Services (Including Co operation)
2 ಗ್ರಾಮೀಣಾಭಿವೃದ್ಧಿ	23521	28807	52328	27178	22554	49732	37386	25925	63311	2 Rural Development
3 ವಿಶೇಷ ಪ್ರದೇಶಾಭಿವೃದ್ಧಿ ಯೋಜನೆ										3 Spl. Area Devpt. Progs.
4 ನೀರಾವರಿ ಮತ್ತು ನೆರೆ ನಿಯಂತ್ರಣ	1151		1151	1129		1129	1121		1121	4 Irri. & Flood Control
5 ಇಂಧನ	373	29	402	463	94	557	438	95	533	5 Energy
6 ಕೈಗಾರಿಕೆ ಮತ್ತು ಖನಿಜ	1266	1	1267	1371		1371	1371		1371	6 Industry & Minerals
7 ಸಾರಿಗೆ	4349		4349	4464		4464	4472		4472	7 Transport
8 ವಿಜ್ಞಾನ, ಯಂತ್ರಕಲೆ ಮತ್ತು ಪರಿಸರ	21		21	20		20	20		20	8 Science, Technology & Environment
9 ಸಾಮಾನ್ಯ ಆರ್ಥಿಕ ಸೇವೆಗಳು	191		191	168		168	34		34	9 General Economic Services
ಒಟ್ಟು ಆರ್ಥಿಕ ಸೇವೆಗಳು	36549	30388	66937	41449	24364	65813	51643	27228	78871	Total Economic Services

(ಮುಂದುವರಿದಿದೆ) (Contd.)

Appendix 6.7 (Contd..)

ಪ್ರಮುಖ ಅಭಿವೃದ್ಧಿ ಶೀರ್ಷಿಕಾವಾರು ಜಿಲ್ಲಾಪಂಚಾಯತ್ ಅನುದಾನ 1990-91 ರಿಂದ 2004-05

Zilla panchayat sectoral outlay by major heads of development 1990-91 to 2004-05

(ಕೋಟಿ ರೂ.ಗಳಲ್ಲಿ) (Rs. Crores)

ಅಭಿವೃದ್ಧಿ ಶೀರ್ಷಿಕೆಗಳು	1999-2000			2000-01			2001-02			Heads of Development
	ರಾಜ್ಯ State	ಕೇಂದ್ರ Centre	ಒಟ್ಟು Total	ರಾಜ್ಯ State	ಕೇಂದ್ರ Centre	ಒಟ್ಟು Total	ರಾಜ್ಯ State	ಕೇಂದ್ರ Centre	ಒಟ್ಟು Total	
<b>ಅ) ಸಾಮಾಜಿಕ ಸೇವೆಗಳು</b>										<b>B. Social Services</b>
1 ಶಿಕ್ಷಣ, ಕ್ರೀಡೆ, ಕಲೆ ಮತ್ತು ಸಂಸ್ಕೃತಿ	17590	7786	25376	23918	12151	36069	25590	13791	39381	1 Education Sports, Art & Culture
2 ಆರೋಗ್ಯ	3219	7646	10865	4148	8636	12784	4249	9702	13951	2 Health
3 ನೀರು ಸರಬರಾಜು, ವಸತಿ ಮತ್ತು ನಗರಾಭಿವೃದ್ಧಿ	8692	17199	25891	9913	17041	26954	9972	11660	21632	3 Water Supply, Housing & Urban Development
4 ವಾರ್ತಾ ಮತ್ತು ಪ್ರಚಾರ										4 Information & Publicity
5 ಪ.ಜಾ. ಪ.ಸಂ ಮತ್ತು ಇತರ ಹಿಂದುಳಿದ ವರ್ಗಗಳ ಕಲ್ಯಾಣ	7166	3281	10447	9235	3479	12714	9503	3786	13089	5 Welfare of SCs, STs and Other OBCs
6 ಕಾರ್ಮಿಕ ಮತ್ತು ಕಾರ್ಮಿಕ ಕಲ್ಯಾಣ										6 Labour & Labour Welfare
7 ಮಹಿಳೆಯರ ಮತ್ತು ಮಕ್ಕಳ ಕಲ್ಯಾಣ ಹಾಗೂ ಪೌಷ್ಟಿಕತೆ.	5984	7282	13266	7573	7789	15362	7564	8949	16513	7 Women & Child Welfare and Nutrition
<b>ಒಟ್ಟು ಸಾಮಾಜಿಕ ಸೇವೆಗಳು</b>	<b>42651</b>	<b>43194</b>	<b>85845</b>	<b>54787</b>	<b>49096</b>	<b>103883</b>	<b>56678</b>	<b>47888</b>	<b>104566</b>	<b>Total Social Services</b>
<b>ಇ) ಸಾಮಾನ್ಯ ಸೇವೆಗಳು</b>										<b>C General Services</b>
<b>ಒಟ್ಟು ಮೊತ್ತ (ಅ+ಆ+ಇ)</b>	<b>79200</b>	<b>73582</b>	<b>152782</b>	<b>96236</b>	<b>73460</b>	<b>169696</b>	<b>108321</b>	<b>75116</b>	<b>183437</b>	<b>GRAND TOTAL (A+B+C)</b>



ಅನುಬಂಧ 6.7 (ಮುಂದುವರಿದಿದೆ)

Appendix 6.7 (Contd..)

ಪ್ರಮುಖ ಅಭಿವೃದ್ಧಿ ಶೀರ್ಷಿಕಾವಾರು ಜಿಲ್ಲಾಪಂಚಾಯತ್ ಅನುದಾನ 1990-91 ರಿಂದ 2004-05

Zilla panchayat sectoral outlay by major heads of development 1990-91 to 2004-05

(ಕೋಟಿ ರೂ.ಗಳಲ್ಲಿ) (Rs. Crores)

ಅಭಿವೃದ್ಧಿ ಶೀರ್ಷಿಕೆಗಳು	2002-03			2003-04			2004-05			Heads of Development
	ರಾಜ್ಯ State	ಕೇಂದ್ರ Centre	ಒಟ್ಟು Total	ರಾಜ್ಯ State	ಕೇಂದ್ರ Centre	ಒಟ್ಟು Total	ರಾಜ್ಯ State	ಕೇಂದ್ರ Centre	ಒಟ್ಟು Total	
ಅ) ಆರ್ಥಿಕ ಸೇವೆಗಳು										A Economic Services
1 ಕೃಷಿ ಮತ್ತು ಸಂಬಂಧಿತ ಸೇವೆಗಳು (ಸಹಕಾರಸೇರಿ)	5680	1150	6830	5679	1053	6732	5250.96	1106.83	6357.79	1 Agril. & Allied Services (Including Co-operation)
2 ಗ್ರಾಮೀಣಾಭಿವೃದ್ಧಿ	26451	19165	45616	33548	16799	50347	44145.24	22313.13	66458.37	2 Rural Development
3 ವಿಶೇಷ ಪ್ರದೇಶಾಭಿವೃದ್ಧಿ ಯೋಜನೆ										3 Spl. Area Devpt. Progs.
4 ನೀರಾವರಿ ಮತ್ತು ನೆರೆ ನಿಯಂತ್ರಣ	888		888	875		875	617.41		617.41	4 Irri. & Flood Control
5 ಇಂಧನ	330		330	331		331				5 Energy
6 ಕೈಗಾರಿಕೆ ಮತ್ತು ಖನಿಜ	785		785	789		789	520.38	0.11	520.49	6 Industry & Minerals
7 ಸಾರಿಗೆ	3568		3568	3530		3530	2468.59		2468.59	7 Transport
8 ವಿಜ್ಞಾನ, ಯಂತ್ರಕಲೆ ಮತ್ತು ಪರಿಸರ	16		16	49		49	37.5		37.5	8 Science, Technology & Environment
9 ಸಾಮಾನ್ಯ ಆರ್ಥಿಕ ಸೇವೆಗಳು	78		78	75		75	77.6		77.6	9 General Economic Services
<b>ಒಟ್ಟು ಆರ್ಥಿಕ ಸೇವೆಗಳು</b>	<b>37796</b>	<b>20315</b>	<b>58111</b>	<b>44876</b>	<b>17852</b>	<b>62728</b>	<b>53117.68</b>	<b>23420.07</b>	<b>76537.75</b>	<b>Total Economic Services</b>

ಪ್ರಮುಖ ಅಭಿವೃದ್ಧಿ ಶೀರ್ಷಿಕಾವಾರು ಜಿಲ್ಲಾಪಂಚಾಯತ್ ಅನುದಾನ 1990-91 ರಿಂದ 2004-05

Zilla panchayat sectoral outlay by major heads of development 1990-91 to 2004-05

(ಕೋಟಿ ರೂ.ಗಳಲ್ಲಿ) (Rs. Crores)

ಅಭಿವೃದ್ಧಿ ಶೀರ್ಷಿಕೆಗಳು	2002-03			2003-04			2004-05			Heads of Development
	ರಾಜ್ಯ State	ಕೇಂದ್ರ Centre	ಒಟ್ಟು Total	ರಾಜ್ಯ State	ಕೇಂದ್ರ Centre	ಒಟ್ಟು Total	ರಾಜ್ಯ State	ಕೇಂದ್ರ Centre	ಒಟ್ಟು Total	
<b>ಆ) ಸಾಮಾಜಿಕ ಸೇವೆಗಳು</b>										<b>B. Social Services</b>
1 ಶಿಕ್ಷಣ, ಕ್ರೀಡೆ, ಕಲೆ ಮತ್ತು ಸಂಸ್ಕೃತಿ	3677	42	3719	3745	36	3781	4126.63	29.89	4156.52	1 Education, Sports, Art & Culture
2 ಆರೋಗ್ಯ	2420	10025	12445	2401	10776	13177	2269.49	10794.52	13064.01	2 Health
3 ನೀರು ಸರಬರಾಜು, ವಸತಿ ಮತ್ತು ನಗರಾಭಿವೃದ್ಧಿ	7850	19010	26860	7860	18549	26409	4617.55	13211.03	17828.58	3 Water Supply, Housing & Urban Development
4 ವಾರ್ತಾ ಮತ್ತು ಪ್ರಚಾರ										4 Information & Publicity
5 ಪ.ಜಾ, ಪ.ಪಂ ಮತ್ತು ಇತರ ಹಿಂದುಳಿದ ವರ್ಗಗಳ ಕಲ್ಯಾಣ	3943	3914	7857	3924	4106	8030	6504.57	4394.14	10898.71	5 Welfare of SCs, STs and Other OBCs
6 ಕಾರ್ಮಿಕ ಮತ್ತು ಕಾರ್ಮಿಕ ಕಲ್ಯಾಣ										6 Labour & Labour Welfare
7 ಮಹಿಳೆಯರ ಮತ್ತು ಮಕ್ಕಳ ಕಲ್ಯಾಣ ಹಾಗೂ ಪೌಷ್ಟಿಕತೆ.	6014	9114	15128	6035	10067	16102	6364.08	13674.01	20035.09	7 Women & Child Welfare and Nutrition
<b>ಒಟ್ಟು ಸಾಮಾಜಿಕ ಸೇವೆಗಳು</b>	<b>23904</b>	<b>42105</b>	<b>66009</b>	<b>23965</b>	<b>43534</b>	<b>67499</b>	<b>23882.32</b>	<b>42103.59</b>	<b>65985.91</b>	<b>Total Social Services</b>
<b>ಇ) ಸಾಮಾನ್ಯ ಸೇವೆಗಳು</b>										<b>C General Services</b>
<b>ಒಟ್ಟು ಮೊತ್ತ (ಅ+ಆ+ಇ)</b>	<b>61700</b>	<b>62420</b>	<b>124120</b>	<b>68841</b>	<b>61386</b>	<b>130227</b>	<b>77000</b>	<b>65523.66</b>	<b>142523.66</b>	<b>GRAND TOTAL (A+B+C)</b>

ಅನುಬಂಧ 6.8  
Appendix 6.8

ಯೋಜನಾ ಮೊತ್ತಕ್ಕೆ ಅನುಗುಣವಾಗಿ ಜಿಲ್ಲಾ ಮೊತ್ತದ ಪ್ರಮಾಣ  
ಯೋಜನಾನುದಾನದ ಮೊತ್ತ 1990-91 ರಿಂದ 2004-05  
Proportion of district sector outlays to plan outlays 1990-91 to 2004-05

(ಕೋಟಿ ರೂ.ಗಳಲ್ಲಿ) (Rs. Crores)

ವರ್ಷ Year	ವಿವರಗಳು Particulars	ಯೋಜನಾ ಅನುದಾನದ ಮೊತ್ತ Plan outlays	ಜಿಲ್ಲಾ ವಲಯ District Sector	
			ಅನುದಾನ Outlay	ಒಟ್ಟು ಅನುದಾನದಲ್ಲಿ ಶೇಕಡಾವಾರು As %age of Total outlays
1990-91	ರಾಜ್ಯ State	1145	293	25.59
(ಆ.ಅಂ) (B.E.)	ಕೇಂದ್ರ Centre	221	252	114.03
	<b>ಒಟ್ಟು Total</b>	<b>1366</b>	<b>545</b>	<b>39.90</b>
1991-92	ರಾಜ್ಯ State	1558	357	22.91
(ಆ.ಅಂ) (B.E.)	ಕೇಂದ್ರ Centre	379	318	83.91
	<b>ಒಟ್ಟು Total</b>	<b>1937</b>	<b>675</b>	<b>34.85</b>
1992-93	ರಾಜ್ಯ State	2159	374	17.32
(ಆ.ಅಂ) (B.E.)	ಕೇಂದ್ರ Centre	466	296	63.52
	<b>ಒಟ್ಟು Total</b>	<b>2625</b>	<b>670</b>	<b>25.52</b>
1993-94	ರಾಜ್ಯ State	3025	471	15.57
(ಆ.ಅಂ) (B.E.)	ಕೇಂದ್ರ Centre	596	322	54.03
	<b>ಒಟ್ಟು Total</b>	<b>3621</b>	<b>793</b>	<b>21.90</b>
1994-95	ರಾಜ್ಯ State	3383	538	15.90
(ಆ.ಅಂ) (B.E.)	ಕೇಂದ್ರ Centre	792	435	54.92
	<b>ಒಟ್ಟು Total</b>	<b>4175</b>	<b>973</b>	<b>23.31</b>
1995-96	ರಾಜ್ಯ State	3758	620	16.50
(ಆ.ಅಂ) (B.E.)	ಕೇಂದ್ರ Centre	890	480	53.93
	<b>ಒಟ್ಟು Total</b>	<b>4648</b>	<b>1100</b>	<b>23.67</b>

(ಮುಂದುವರಿದಿದೆ) (Contd..)

## ಅನುಬಂಧ 6.8 (ಮುಗಿದಿದೆ)

## Appendix 6.8 (Conclud..)

## ಯೋಜನಾ ಮೊತ್ತಕ್ಕೆ ಅನುಗುಣವಾಗಿ ಜಿಲ್ಲಾ ಮೊತ್ತದ ಪ್ರಮಾಣ

## ಯೋಜನಾನುದಾನದ ಮೊತ್ತ 1990-91 ರಿಂದ 2004-05

## Proportion of district sector outlays to plan outlays 1990-91 to 2004-05

(ಕೋಟಿ ರೂ.ಗಳಲ್ಲಿ) (Rs. Crores)

ವರ್ಷ Year	ವಿವರಗಳು Particulars	ಯೋಜನಾ ಅನುದಾನದ ಮೊತ್ತ Plan outlays	ಜಿಲ್ಲಾ ವಲಯ District Sector	
			ಅನುದಾನ Outlay	ಒಟ್ಟು ಅನುದಾನದಲ್ಲಿದ್ದ ಶೇಕಡಾವಾರು As %age of Total outlays
1996-97	ರಾಜ್ಯ State	4360	732	16.79
(ಆ.ಅಂ) (B.E.)	ಕೇಂದ್ರ Centre	951	541	56.89
	ಒಟ್ಟು Total	5311	1273	23.97
1997-98	ರಾಜ್ಯ State	4545	732	16.11
(ಆ.ಅಂ) (B.E.)	ಕೇಂದ್ರ Centre	1090	688	63.12
	ಒಟ್ಟು Total	5635	1420	25.20
1998-99	ರಾಜ್ಯ State	5353	732	13.67
(ಆ.ಅಂ) (B.E.)	ಕೇಂದ್ರ Centre	1160	715	61.64
	ಒಟ್ಟು Total	6513	1447	22.22
1999-2000	ರಾಜ್ಯ State	5888	792	13.45
(ಆ.ಅಂ) (B.E.)	ಕೇಂದ್ರ Centre	1199	736	61.38
	ಒಟ್ಟು Total	7087	1528	21.56
2000-2001	ರಾಜ್ಯ State	7274	962	13.23
(ಆ.ಅಂ) (B.E.)	ಕೇಂದ್ರ Centre	1232	735	59.67
	ಒಟ್ಟು Total	8506	1697	19.95
2001-2002	ರಾಜ್ಯ State	8588	1083	12.61
(ಆ.ಅಂ) (B.E.)	ಕೇಂದ್ರ Centre	1017	751	73.84
	ಒಟ್ಟು Total	9605	1834	19.09
2002-2003	ರಾಜ್ಯ State	8611	617	7.17
(ಆ.ಅಂ) (B.E.)	ಕೇಂದ್ರ Centre	911	624	68.50
	ಒಟ್ಟು Total	9522	1241	13.09
2003-2004	ರಾಜ್ಯ State	9780	688	7.03
(ಆ.ಅಂ) (B.E.)	ಕೇಂದ್ರ Centre	890	614	68.99
	ಒಟ್ಟು Total	10670	1302	12.20
2004-05	ರಾಜ್ಯ State	12323	1013	8.22
(ಆ.ಅಂ) (B.E.)	ಕೇಂದ್ರ Centre	988	655	66.30
	ಒಟ್ಟು Total	13311	1668	12.53

1990-91ನೇ ಸಾಲಿನಲ್ಲಿ ಜವಾಹರ ರೋಜಗಾರ್ ಯೋಜನೆಯಡಿಯಲ್ಲಿನ ಕೇಂದ್ರದ ಪಾಲಿನ ಮೊತ್ತ ವನ್ನು ನೇರವಾಗಿ ಆಗಿನ ಮಂಡಲ ಪಂಚಾಯತ್‌ಗೆ ಈಗ ಬಿಡುಗಡೆ ಮಾಡಿರುವುದರಿಂದ ರಾಜ್ಯವಲಯ ಯೋಜನೆಯ ಕೇಂದ್ರದ ಪಾಲಿನ ಜಿಲ್ಲಾ ಯೋಜನೆಯ ಕೇಂದ್ರದ ಪಾಲಿಗಿಂತ ಕಡಿಮೆ ಇದೆ.  
ಅ.ಅಂ:-ಆಯವ್ಯಯ ಅಂದಾಜು

In 1990-91 the Central Share of the State Plan outlay was less than the Central share of the District sector outlay as the Central share of JRY funds was released directly to the Mandal Panchayats.  
B.E.-Budget Estimate

ಅನುಬಂಧ 6.9

Appendix 6.9

ಆಯವ್ಯಯದ ಆರ್ಥಿಕ ವರ್ಗೀಕರಣದನ್ವಯ ಒಟ್ಟಾರೆ ವೆಚ್ಚ 1990-91 ರಿಂದ 2003-04 ರವರೆಗೆ  
Expenditure in Karnataka by economic classification of the budget 1990-91 to 2004-05

(ಕೋಟಿ ರೂ.ಗಳಲ್ಲಿ) (Rs. Crores)

ವರ್ಷ Year	ಅಂತಿಮ ಮೊಬಲಗು Final Outlays				ಸಂದಾಯ ವರ್ಗಾವಣೆಗಳು Transfers Payments			ಆರ್ಥ ವ್ಯವಸ್ಥೆಯ ಇತರೆ ಬಾಬುಗಳಲ್ಲಿ ಹಣಕಾಸಿನ ಹೂಡಿಕೆ ಮತ್ತು ಸಾಲಗಳು Financial Investments and Loans to the Rest of the Economy	ಒಟ್ಟಾರೆ ವೆಚ್ಚ Total Expenditure
	ಸರ್ಕಾರದ ಬಳಕೆಯ ವೆಚ್ಚ Govt's Consumption Expenditure	ಒಟ್ಟಾರೆ ಬಂಡವಾಳ ನಿರ್ಮಾಣ Gross Capital Formation	ನಿಗದಿತ ಆಸ್ತಿಗಳ ಸ್ವಾಧೀನತೆ Acquisition of Fixed Assets	ಒಟ್ಟು ಮೊಬಲಗು Total	ಪ್ರಸ್ತುತ ವರ್ಗಾವಣೆಗಳು Current Transfers	ಬಂಡವಾಳ ವರ್ಗಾವಣೆ ಗಳಿಗೆ Capital Transfers	ಒಟ್ಟು Total		
1990-91	1024.19	425.95	1.31	1451.45	2428.65	75.04	2503.69	514.90	4470.04
1991-92	1285.89	574.21	2.34	1862.44	3080.10	47.23	3127.33	659.43	5649.20
1992-93	1393.70	750.50	6.01	2150.21	3430.85	151.15	3582.00	666.45	6398.66
1993-94	1530.00	997.00	1.00	2528.00	3656.00	208.00	3864.00	801.00	7193.00
1994-95	1750.00	1059.00	4.00	2813.00	4500.00	137.00	4637.00	503.00	7953.00
1995-96	2086.19	1140.77	10.31	3237.27	5216.21	147.83	5364.04	731.10	9332.41
1996-97	2271.56	1259.77	9.81	3541.14	6483.17	197.65	6680.82	578.68	10800.64
1997-98	2574.07	1150.10	55.80	3779.97	6863.50	105.32	6968.82	479.40	11228.19
1998-99	3069.89	1603.16	79.53	4752.58	7741.99	110.28	7852.27	704.37	13309.22
1999-2000	4174.61	1541.67	35.66	5751.94	9145.06	348.52	9493.58	817.28	16062.80

(ಮುಂದುವರಿದಿದೆ) (Contd..)

ಅನುಬಂಧ 6.9 (ಮುಗಿದಿದೆ)

Appendix 6.9 (Conclid..)

ಆಯವ್ಯಯದ ಆರ್ಥಿಕ ವರ್ಗೀಕರಣದನ್ವಯ ಒಟ್ಟಾರೆ ವೆಚ್ಚ 1990-91 ರಿಂದ 2003-04 ರವರೆಗೆ  
Expenditure in Karnataka by economic classification of the budget 1990-91 to 2004-05

(ಕೋಟಿ ರೂ.ಗಳಲ್ಲಿ) (Rs. Crores)

ವರ್ಷ Year	ಅಂತಿಮ ಮೊಬಲಗು Final Outlays				ಸಂದಾಯ ವರ್ಗಾವಣೆಗಳು Transfers Payments			ಆರ್ಥ ವ್ಯವಸ್ಥೆಯ ಇತರೆ ಬಾಬುಗಳಲ್ಲಿ ಹಣಕಾಸಿನ ಹೂಡಿಕೆ ಮತ್ತು ಸಾಲಗಳು Financial Investments and Loans to the Rest of the Economy	ಒಟ್ಟಾರೆ ವೆಚ್ಚ Total Expenditure
	ಸರ್ಕಾರದ ಬಳಕೆಯ ವೆಚ್ಚ Govt's Consump- tion Expen- diture	ಒಟ್ಟಾರೆ ಬಂಡವಾಳ ನಿರ್ಮಾಣ Gross Capital Formation	ನಿಗದಿತ ಆಸ್ತಿಗಳ ಸ್ವಾಧೀನತೆ Acquisition of Fixed Assets	ಒಟ್ಟು ಮೊಬಲಗು Total	ಪ್ರಸ್ತುತ ವರ್ಗಾವಣೆಗಳು Current Transfers	ಬಂಡವಾಳ ವರ್ಗಾವ ಣೆಗಳು Capital Transfers	ಒಟ್ಟು Total		
2000-01	4125.62	1586.92	15.97	5728.51	10444.79	259.78	10704.57	1204.78	17637.86
2001-02	4685.29	1970.86	12.34	6667.79	12227.09	418.17	12645.26	1176.46	20489.51
2002-03	5052.81	1969.80	19.84	7042.45	12848.99	454.26	13303.25	1438.82	21784.52
2003-04	5270.96	2691.51	3.78	7966.25	16116.60	190.63	16307.22	2374.82	26648.29
ಪ.ಅಂ.: (R.E)									
2004-05 ಆ.ಅಂ.: (B.E)	5906.09	2543.67	-0.73	8450.49	17664.3	150.92	17815.21	2556.62	28822.32

ಪ.ಅಂ.: ಪರಿಷ್ಕೃತ ಅಂದಾಜು, ಆ.ಅಂ.: ಆಯವ್ಯಯ ಅಂದಾಜು  
ಮೂಲ : ಕರ್ನಾಟಕ ಆಯವ್ಯಯದ ಆರ್ಥಿಕ ಮತ್ತು ಉದ್ದೇಶಿತ ವರ್ಗೀಕರಣದ  
ವರದಿ, 2002-2003 ಮತ್ತು  
ಹಿಂದಿನ ಸಾಲಿನ ವರದಿಗಳು, ಆರ್ಥಿಕ ಮತ್ತು ಸಾಂಖ್ಯಿಕ ನಿರ್ದೇಶನಾಲಯ,  
ಬೆಂಗಳೂರು.

R.E. - Revised Estimates, B.E. - Budget Estimates  
Source : An Economic-cum-Purpose Classification of the Karnataka  
Government Budget - Earlier Issues and 2002-2003  
Directorate of Economics and Statistics

ಅನುಬಂಧ 6.10  
Appendix 6.10

ಕರ್ನಾಟಕ ಸರ್ಕಾರದ ಬಂಡವಾಳ ರಚನೆ : 1990-91 ರಿಂದ 2003-04ರ ವರೆಗೆ  
Capital formation by the Government, Karnataka 1990-91 to 2003-04

(ಕೋಟಿ ರೂ.ಗಳಲ್ಲಿ) (Rs. Crores)

ವರ್ಷ Year	ಉತ್ಪತ್ತಿಯಾದ ಆಸ್ತಿಗಳ ಮೌಲ್ಯ Value of Assets Created		ಒಟ್ಟು ಮೊಬಲಗು Total	ಶೇಖರಣೆಯಲ್ಲಿನ ವ್ಯತ್ಯಾಸ Changes In Stock	ಒಟ್ಟಾರೆ ಬಂಡವಾಳ ರಚನೆ Gross Capital Formation
	ಇಲಾಖಾ ವಾಣಿಜ್ಯ ಉದ್ಯಮಗಳಿಂದ By Departmental Commercial Undertakings	ಸರ್ಕಾರದ ಆಡಳಿತದಿಂದ By Government Administration			
1990-91	279.41	135.78	415.19	14.58	429.77
1991-92	398.91	158.92	557.83	16.38	574.21
1992-93	547.35	187.42	734.77	15.73	750.50
1993-94	738.00	249.00	987.00	10.00	997.00
1994-95	768.60	275.69	1044.29	14.43	1058.72
1995-96	760.28	307.43	1067.71	73.06	1140.77
1996-97	817.75	408.02	1225.77	34.00	1259.77
1997-98	685.75	470.83	1156.58	-6.48	1150.10
1998-99	784.99	810.49	1595.48	7.68	1603.16
1999-2000	794.98	742.72	1537.70	4.27	1541.97
2000-2001	746.49	834.73	1581.22	5.00	1586.22
2001-02	1069.69	890.86	1970.55	-0.39	1970.16
2002-03	1054.43	907.85	1962.28	2.13	1964.41
2003-04	872.50	1820.21	2692.71	-1.2	2691.51
(ಪ.ಅಂ) (R.E) 2004-05 (ಆ.ಅಂ) (B.E)	659.53	1884.13	2543.66	0.01	2543.67

ಪ.ಅಂ.: ಪರಿಷ್ಕೃತ ಅಂದಾಜು, ಆ.ಅಂ.: ಆಯವ್ಯಯ ಅಂದಾಜು

ಮೂಲ : 1)ಕರ್ನಾಟಕ ಆಯವ್ಯಯದ ಆರ್ಥಿಕ ಮತ್ತು ಉದ್ದೇಶಿತ ವರ್ಗೀಕರಣದ ವರದಿ, 2002-03 ಮತ್ತು ಹಿಂದಿನ ಸಾಲಿನ ವರದಿಗಳು, ಆರ್ಥಿಕ ಮತ್ತು ಸಾಂಖ್ಯಿಕ ನಿರ್ದೇಶನಾಲಯ, ಬೆಂಗಳೂರು.

R.E. = Revised Estimates, B.E. = Budget Estimates

Source : Reports on An Economic-cum-Purpose Classification of the Karnataka Government Budget - 2002-03 and earlier issues, Directorate of Economics and Statistics.

Appendix - 7.1

ಕರ್ನಾಟಕದಲ್ಲಿ ವಾಣಿಜ್ಯ ಬ್ಯಾಂಕುಗಳ ಪಕ್ಷಿನೋಟ (ಮಾರ್ಚ್ ಅಂತ್ಯದಲ್ಲಿ ಇದ್ದಂತೆ)

Progress of Scheduled commercial banks at a glance- Karnataka (as at the end of March)

ಕ್ರಮ ಸಂಖ್ಯೆ Sl. No.	ಸೂಚಕ Indicator	ಘಟಕ Unit	1995	1996	1997	1998	1999	2000	2001	2002	2003	2004
1.	ಒಟ್ಟು ಬ್ಯಾಂಕು ಶಾಖೆಗಳು (ಕಾರ್ಯಾಲಯಗಳು) Total branches (Offices)	ಸಂಖ್ಯೆ No.	4412	4470	4492	4559	4627	4674	4701	4709	4704	4751
2.	ಅವುಗಳಲ್ಲಿ ಗ್ರಾಮೀಣ ಶಾಖೆಗಳು Of which rural branches	ಸಂಖ್ಯೆ No.	2356	2255	2306	2275	2246	2250	2229	2201	2187	2187
3.	ಒಂದು ಶಾಖೆಗೆ ಸೇರಿರುವ ಜನಸಂಖ್ಯೆ Population per branch	ಸಂಖ್ಯೆ No.	10199	10066	10012	9866	9721	11651	11716	12105	12394	12547
4.	ಗ್ರಾಮೀಣ ಶಾಖೆಗೆ ಸೇರಿರುವ ಜನಸಂಖ್ಯೆ Population per rural branch	ಸಂಖ್ಯೆ No.	13187	13778	13357	13656	13833	16265	16833	17118	17850	17851
5.	ಒಟ್ಟಾರೆ ಠೇವಣಿಗಳು ಅವುಗಳಲ್ಲಿ ಗ್ರಾಮೀಣ ಠೇವಣಿಗಳು Total deposits Of which rural	ರೂ.ಕೋಟಿ Rs.cr ರೂ.ಕೋಟಿ Rs.cr	19115 3188	23987 3591	25586 4304	29980 4710	35656 5724	41822 6563	48831 7368	54999 8264	63840 8812	77693 9994
6.	ಪ್ರತಿ ಶಾಖೆಯ ಠೇವಣಿ ಪ್ರಮಾಣ Deposits per branch	ರೂ. ಲಕ್ಷ Rs.lakh	433	537	569	657	770	893	1175	1327	1357	1635
7.	ಅವುಗಳಲ್ಲಿ ಗ್ರಾಮೀಣ ಶಾಖೆ ಪ್ರಮಾಣ Of which rural	ರೂ. ಲಕ್ಷ Rs.lakh	135	159	187	207	254	293	325	375	403	457
8.	ತಲಾವಾರು ಠೇವಣಿ ಪ್ರಮಾಣ Per capita deposit	ರೂ. Rupees	4248	5331	5689	6665	7927	7658	10028	9649	10640	13036
9.	ಅವುಗಳಲ್ಲಿ ಗ್ರಾಮೀಣ ತಲಾವಾರು ಠೇವಣಿ Of which rural	ರೂ. Rupees	1026	1156	1386	1515	1842	1803	1991	2006	2257	2563

(ಮುಂದುವರಿದಿದೆ) (Contd..)



ಅನುಬಂಧ - 7.1 (ಮುಗಿದ)

Appendix - 7.1 (concl.)

ಕರ್ನಾಟಕದಲ್ಲಿ ವಾಣಿಜ್ಯ ಬ್ಯಾಂಕುಗಳ ಪಕ್ಷಿನೋಟ (ಮಾರ್ಚ್ ಅಂತ್ಯದಲ್ಲಿ ಇದ್ದಂತೆ)

Progress of Scheduled commercial banks at a glance- Karnataka (as at the end of March)

ಕ್ರಮ ಸಂಖ್ಯೆ Sl. No.	ಸೂಚಕ Indicator	ಘಟಕ Unit	1995	1996	1997	1998	1999	2000	2001	2002	2003	2004
10.	ಒಟ್ಟಾರೆ ಮುಂಗಡಗಳು Total advances	ರೂ.ಕೋಟಿ Rs.cr	13691	16680	16835	20004	22931	26073	32153	34350	41592	51616
11.	ಅವುಗಳಲ್ಲಿ ಗ್ರಾಮೀಣ ಮುಂಗಡಗಳು Of which rural	ರೂ.ಕೋಟಿ Rs.cr	2563	2636	3046	3230	3995	4632	5140	5690	6624	7454
12.	ಪ್ರತಿ ಶಾಖೆಯ ಮುಂಗಡ Advances per branch	ರೂ. ಲಕ್ಷ Rs.lakh	310	373	375	438	495	557	675	729	884	1086
13.	ಅವುಗಳಲ್ಲಿ ಗ್ರಾಮೀಣ ಶಾಖೆಯ ಮುಂಗಡ Of which rural	ರೂ. ಲಕ್ಷ Rs.lakh	109	117	131	142	177	207	234	258	303	341
14.	ತಲಾವಾರು ಮುಂಗಡಗಳು Per capita advances	ರೂ. Rupees	3043	3707	3743	4447	5098	4775	5762	6026	7134	8660
15.	ಅವುಗಳಲ್ಲಿ ಗ್ರಾಮೀಣ ತಲಾವಾರು ಮುಂಗಡ Of which rural	ರೂ. Rupees	825	848	981	1039	1285	1272	1389	1509	1656	1911
16.	ಸಾಲ - ಠೇವಣಿ ಅನುಪಾತ Credit - Deposit Ratio	ಶೇಕಡಾ Percent	72	70	66	67	64	62	60	62	64	66
17.	ಅವುಗಳಲ್ಲಿ ಗ್ರಾಮೀಣ ಸಾಲ - ಠೇವಣಿ ಅನುಪಾತ Of which rural	ಶೇಕಡಾ Percent	81	74	71	69	70	71	80	69	68	75

ಟಿಪ್ಪಣಿ: ತಲಾವಾರು ಸಂಖ್ಯೆಗಳು 1991ರ ಜನಗಣತಿ ಜನಸಂಖ್ಯೆಯನ್ನು ಆಧರಿಸಿವೆ.

Note: Per capita figures are based on 1991 census population

ಮೂಲ: ರಾಜ್ಯ ಮಟ್ಟದ ಬ್ಯಾಂಕರುಗಳ ಸಮಿತಿ, ಕರ್ನಾಟಕ ಮತ್ತು ಬ್ಯಾಂಕ್ ಅಂಶಗಳ ತ್ರೈಮಾಸಿಕ ಕೈಪಿಡಿ - ಭಾರತೀಯ ರಿಸರ್ವ್ ಬ್ಯಾಂಕ್.

Source: Banking Statistics - Quarterly Handout, Reserve Bank of India and State Level Banker's Committee, Karnataka.

Appendix - 7.2

ಕರ್ನಾಟಕ ರಾಜ್ಯದ ಪ್ರಾದೇಶಿಕ ಗ್ರಾಮೀಣ ಬ್ಯಾಂಕುಗಳ ಪ್ರಗತಿ (ಜೂನ್ ಅಂತ್ಯದಲ್ಲಿ ಇದ್ದಂತೆ)

Progress of regional rural banks at a glance (as at the end of June)

ಕ್ರಮ ಸಂಖ್ಯೆ Sl. No	ಸೂಚಕ Indicators	ಏಕಮಾನ Unit	1995	1996	1997	1998	1999	2000	2001	2002	2003	2004
1.	ಒಟ್ಟು ಗ್ರಾಮೀಣ ಬ್ಯಾಂಕುಗಳು Total Regional Rural Banks	ಸಂಖ್ಯೆ No.	13	13	13	13	13	13	13	13	13	13
2.	ಸೇವಾ ವ್ಯಾಪ್ತಿಗೆ ಬರುವ ಜಿಲ್ಲೆಗಳು Districts covered by RRBs	ಸಂಖ್ಯೆ No.	20	20	20	27	27	27	27	27	27	27
3.	ಒಟ್ಟು ಶಾಖೆಗಳು Total Branches	ಸಂಖ್ಯೆ No.	1074	1074	1073	1075	1085	1096	1096	1095	1103	1113
4.	ಜನಸಂಖ್ಯಾ ಸೇವೆ - ಪ್ರತಿ ಶಾಖೆಗೆ Population served per branch	ಸಾವಿರಗಳಲ್ಲಿ Thousands	31.00	31.00	32.00	33.00	33.00	33.00	34.00	35.00	35.00	35.07
5.	ಒಟ್ಟು ಠೇವಣಿಗಳು Total Deposits	ರೂ.ಕೋಟಿಗಳಲ್ಲಿ Rs.crore	767.97	964.43	1117.97	1325.31	1592.23	1989.92	2432.39	2719.64	3078.55	3486.76
6.	ಶಾಖೆಯ ಸರಾಸರಿ ಠೇವಣಿ Deposits per branch	ರೂ. ಲಕ್ಷಗಳಲ್ಲಿ Rs.lakh	71.51	89.80	104.19	123.29	146.75	181.56	221.93	248.36	279.11	313.09
7.	ತಲಾಜನಾಭಿ ಠೇವಣಿ Per capita deposit	ರೂ.ಗಳಲ್ಲಿ Rupees	230.63	284.50	324.14	377.49	446.00	547.28	657.40	721.22	769.75	894.04

(ಮುಂದುವರಿದಿದೆ) (Contd..)

ಅನುಬಂಧ - 7.2 (ಮುಗಿದಿದೆ)

Appendix - 7.2 (concl.)

ಕರ್ನಾಟಕ ರಾಜ್ಯದ ಪ್ರಾದೇಶಿಕ ಗ್ರಾಮೀಣ ಬ್ಯಾಂಕುಗಳ ಪ್ರಗತಿ (ಜೂನ್ ಅಂತ್ಯದಲ್ಲಿ ಇದ್ದಂತೆ)

Progress of regional rural banks at a glance (as at the end of June)

ಕ್ರಮ ಸಂಖ್ಯೆ Sl. No	ಸೂಚಕ Indicators	ಘಟಕ Unit	1995	1996	1997	1998	1999	2000	2001	2002	2003	2004
8.	ಒಟ್ಟು ಮುಂಗಡಗಳು Total advances	ರೂ.ಕೋಟಿಗಳಲ್ಲಿ Rs.crore	721.59	892.13	1051.67	1210.07	1364.51	1639.44	1978.64	2256.27	2548.42	2900.91
9.	ಶಾಖೆಯ ಸರಾಸರಿ ಮುಂಗಡಗಳು Advances per branch	ರೂ. ಲಕ್ಷಗಳಲ್ಲಿ Rs.lakh	67.19	83.07	98.01	112.57	125.76	151.40	180.53	206.05	231.04	260.63
10.	ತಲಾವಾರು ಮುಂಗಡಗಳು Per capita advances	ರೂ.ಗಳಲ್ಲಿ Rupees	216.70	263.17	304.92	344.66	382.22	456.36	534.77	598.40	663.65	743.82
11.	ಸಾಲ - ಠೇವಣಿ ಅನುಪಾತ Credit - Deposit ratio	ಶೇಕಡಾ per cent	94.00	93.00	94.10	91.30	85.70	81.17	81.25	82.96	82.78	83.20

- ತಲಾವಾರು ಸಂಖ್ಯೆಗಳು 1991ರ ಜನಗಣತಿಯ ಮಾಹಿತಿಯನ್ನು ಆಧರಿಸಿದೆ

Note: Per Capita Figures are based on 1991 census population

ಮೂಲ: ರಾಜ್ಯ ಮಟ್ಟದ ಬ್ಯಾಂಕರುಗಳ ಸಮಿತಿ, ಕರ್ನಾಟಕ.

Source: State Level Bankers' Committee, Karnataka.

ಸಮಗ್ರ ಗ್ರಾಮೀಣಾಭಿವೃದ್ಧಿ (ಎಸ್.ಜಿ.ಎಸ್.ವೈ) ಯೋಜನೆಯಡಿಯ ಮುಂಗಡಗಳು, (ಮಾರ್ಚ್ ಅಂತ್ಯಕ್ಕೆ)

Advances under integrated rural development / S.G.S.Y. programme Disbursement (as at the end of March)

ಕ್ರಮ ಸಂಖ್ಯೆ Sl.No	ಸೂಚಕ Indicator	1995	1996	1997	1998	1999	2000*	2001*	2002*	2003*	2004*
1.	ಫಲಾನುಭವಿಗಳು (1000 ಗಳಲ್ಲಿ) Beneficiaries (in thousands)	125.81	119.68	116.90	94.69	88.00	19.00	27.00	42.94	37.12	43.29
2.	ಅದರಲ್ಲಿ ಅನುಸೂಚಿತ ಜಾತಿ/ಪಂಗಡ (1000 ಗಳಲ್ಲಿ) Of which SC/STs (in thousands)	48.40	45.17	42.15	37.57	33.55	8.00	11.57	16.16	13.86	17.49
3.	ಸಾಲದ ಅಂಶ (ರೂ. ಕೋಟಿ) Loan component (Rs.cr)	67.20	81.99	102.04	92.20	91.17	33.64	53.72	78.15	62.53	65.05
4.	ಸಹಾಯಧನದ ಅಂಶ (ರೂ. ಕೋಟಿ) Subsidy component (Rs.cr)	34.28	42.57	46.45	39.98	39.05	22.15	22.66	36.11	34.41	34.91
5.	ಒಟ್ಟು (ರೂ. ಕೋಟಿ) (3+4) Total (Rs.cr)	101.48	124.56	148.49	132.18	130.22	55.79	76.38	114.26	96.94	99.96

\*ಎಸ್.ಜಿ.ಎಸ್.ವೈ

\* S.G.S.Y

ಮೂಲ: ಗ್ರಾಮೀಣಾಭಿವೃದ್ಧಿ ಮತ್ತು ಪಂಚಾಯತ್ ರಾಜ್ ಇಲಾಖೆ

Source: Rural Development and Panchayat Raj dept.

ಅನುಬಂಧ - 7.4  
Appendix - 7.4

ಕರ್ನಾಟಕ ರಾಜ್ಯದ ಅವಧಿ ಸಾಲ ನೀಡುವ ಹಣಕಾಸು ಸಂಸ್ಥೆಗಳ ಮೂಲಕ ಆದ  
ಮಂಜೂರಾತಿ ಹಾಗೂ ಸಾಲ ವಿತರಣೆ

*Credit sanctions & disbursements by State term lending  
institutions in Karnataka*

(ರೂ. ಲಕ್ಷಗಳಲ್ಲಿ)  
(Rs. lakh)

ವರ್ಷ Year	ಕೆ.ಎಸ್.ಎಫ್.ಸಿ KSFC		ಕೆ.ಎಸ್.ಐ.ಐ.ಡಿ.ಸಿ KSIIDC	
	ಮಂಜೂರಾತಿಗಳು Sanctions	ವಿತರಣೆಗಳು Disbursements	ಮಂಜೂರಾತಿಗಳು Sanctions	ವಿತರಣೆಗಳು Disbursements
1994-95	52018	43209	31805	16076
1995-96	81881	61263	38003	21351
1996-97	85984	64946	31383	22054
1997-98	57736	46955	20331	22449
1998-99	37196	35897	19248	19310
1999-2000	34026	29849	17073	11796
2000-2001	44005	32878	24808	15085
2001-2002	30371	29242	27233	18756
2002-2003	34067	26828	2357	8815
2003-2004	30277	24879	1101	2776

ಮೂಲ: ಕೆ.ಎಸ್.ಎಫ್.ಸಿ ಮತ್ತು ಕೆ.ಎಸ್.ಐ.ಐ.ಡಿ.ಸಿ ಸಂಸ್ಥೆಗಳು  
Source: KSFC & KSIIDC

ಅನುಬಂಧ - 7.5  
Appendix - 7.5

ಸಹಕಾರಿ ಸಾಲ ಸಂಸ್ಥೆಗಳಿಂದ ಸಾಲ ಬಿಡುಗಡೆಯಾದ ವಿವರಗಳು  
*Loans disbursed by co-operative credit institutions*

(ರೂ. ಕೋಟಿಗಳಲ್ಲಿ)  
(Rs.crore)

ವರ್ಷ Year	ಅಲ್ಪಾವಧಿ ಸಾಲ Short term loans	ಮಧ್ಯಮಾವಧಿ ಸಾಲ Medium term loans	ದೀರ್ಘಾವಧಿ ಸಾಲ Long term loans
1994-95	303.54	24.42	107.15
1995-96	450.67	37.95	153.66
1996-97	531.35	37.25	168.06
1997-98	727.48	57.06	177.58
1998-99	823.36	69.13	150.36
1999-2000	994.00	82.14	163.19
2000-2001	1150.98	48.95	140.62
2001-2002	1384.44	32.33	120.00
2002-2003	1323.76	30.35	127.57
2003-2004	1300.00	28.00	83.77
2004-2005 Upto 30.09.2004 ರವರೆಗೆ	581.74	11.50	17.12

ಮೂಲ: ಸಹಕಾರ ಸಂಘಗಳ ರಿಜಿಸ್ಟ್ರಾರ್, ಕರ್ನಾಟಕ

Source: Registrar of Co.op Societies in Karnataka

ಸಹಕಾರಿ ಸಾಲಗಳ ಬೇಡಿಕೆ, ವಸೂಲಿ ಹಾಗೂ ಬಾಕಿ  
Demand, collection and balance of co-operative loans

(ರೂ. ಕೋಟಿಗಳಲ್ಲಿ)  
(Rs. Crore)

ವರ್ಷ Year	ಅಲ್ಪಾವಧಿ ಸಾಲ Short term Loan				ಮಧ್ಯಮಾವಧಿ ಸಾಲ Medium term Loan				ದೀರ್ಘಾವಧಿ ಸಾಲ Long term Loan			
	ಬೇಡಿಕೆ Demand	ವಸೂಲಿ Collection	ಬಾಕಿ Balance	ಶೇಕಡಾವಾರು ವಸೂಲಿ % of recovery	ಬೇಡಿಕೆ Demand	ವಸೂಲಿ Collection	ಬಾಕಿ Balance	ಶೇಕಡಾವಾರು ವಸೂಲಿ % of recovery	ಬೇಡಿಕೆ Demand	ವಸೂಲಿ Collection	ಬಾಕಿ Balance	ಶೇಕಡಾವಾರು ವಸೂಲಿ % of recovery
1994-95	422.11	340.66	81.65	80.67	44.04	26.47	17.47	60.10	318.45	146.29	172.16	45.94
1995-96	500.81	357.02	143.82	71.28	33.69	16.54	17.15	49.09	331.45	128.89	202.56	38.89
1996-97	626.4	474.17	152.24	75.70	33.63	18.27	15.36	54.33	400.87	154.53	246.33	38.55
1997-98	796.26	533.20	243.06	69.47	40.59	20.99	19.60	51.71	414.91	141.66	273.75	34.02
1998-99	1003.25	706.82	296.43	70.45	70.72	42.15	32.57	55.21	502.99	202.10	300.89	40.18
1999-2000	1220.64	845.42	375.22	69.26	100.76	44.62	56.08	44.31	474.90	209.00	265.90	44.01
2000-2001	1296.69	906.38	390.31	69.90	140.40	28.74	111.66	30.47	617.80	217.56	400.24	35.22
2001-2002	1661.91	109.91	571.09	65.64	169.27	41.55	127.72	24.55	663.83	189.90	473.93	28.16
2002-2003	1802.20	1115.51	686.69	61.90	203.93	38.75	165.18	19.00	679.79	177.49	502.30	26.11
2003-2004	1975.87	977.24	998.63	49.96	227.97	79.23	148.74	34.75	753.70	130.74	622.96	30.07
2004-2005 Upto 30.09.2004 ರವರೆಗೆ	1162.38	59.94	1102.44	5.16	155.36	1.27	154.09	0.82	866.25	14.47	851.77	1.67

ಮೂಲ: ಸಹಕಾರ ಸಂಘಗಳ ರಿಜಿಸ್ಟ್ರಾರ್, ಕರ್ನಾಟಕ.

Source: Registrar of Co-operative Societies in Karnataka.

**ಅನುಬಂಧ-8.1**  
**Appendix 8.1**

**ಕರ್ನಾಟಕ ರಾಜ್ಯದ ಉದ್ಯೋಗ ವಿನಿಮಯ ಕೇಂದ್ರಗಳಲ್ಲಿ ನೋಂದಾಯಿತರು**  
**Registrants on the live registers of employment**  
**exchanges in Karnataka**

(ಸಾವಿರಗಳಲ್ಲಿ)  
(000s)

ವರ್ಷ Year	ಸ್ನಾತಕೋತ್ತರ ಪದವೀಧರರು Post Graduates	ಪದವೀ ಧರರು Gradu- ates	ಡಿಪ್ಲೋಮಾ ಧಾರರು Diploma Holders	ಐ.ಟಿ.ಐ ಪ್ರಮಾಣ ಪತ್ರ ಹೊಂದಿರು ವವರು ITI Certificate holders	ಮೆಟ್ರಿಕ್ ಕ್ಯಾಲೇಜ್ ಪರೀಕ್ಷೆಯಲ್ಲಿ ಉತ್ತೀರ್ಣ ರಾದವರು Matricu- lates	ಮೆಟ್ರಿಕ್ ಕ್ಯಾಲೇಜ್ ಪರೀಕ್ಷೆ ಗಿಂತ ಕಡಿಮೆ ವಿದ್ಯಾರ್ಹತೆ ಇರುವವರು Non- Matricu- lates	ಒಟ್ಟು Total
90-91	10.35	112.71	24.31	38.53	773.49	368.37	1327.70
91-92	11.96	119.61	28.38	41.95	867.77	374.00	1443.60
92-93	13.02	129.38	31.20	45.94	941.61	350.33	1511.40
93-94	14.11 *	156.07	33.13	45.92	1007.87	323.56	1580.60
94-95	14.85	160.85	34.50	49.08	1055.15	336.69	1651.10
95-96	14.82	163.59	32.57	51.58	1126.76	349.69	1739.00
96-97	14.24	166.04	36.89	58.32	1164.15	340.58	1780.20
97-98	13.81	171.70	37.59	61.17	1187.67	335.01	1806.95
98-99	14.49	159.34	38.16	65.02	1235.65	305.39	1818.05
99-2000	14.89	161.20	38.81	74.46	1288.82	312.23	1890.41
2000-01	14.73	164.11	42.67	78.94	1311.35	340.62	1952.42
2001-02	15.79	168.30	44.80	91.85	1346.45	339.23	2006.52
2002-03	15.16	158.64	42.59	83.40	1265.42	325.06	1890.28
2003-04	15.58	151.28	38.72	80.38	1158.00	299.13	1743.10
2004-05 (ನವೆಂಬರ್ 2004 ರ ವರೆಗೆ) (upto Nov.04)	14.48	140.82	36.72	76.60	1055.20	289.68	1613.50

ಮೂಲ : ಉದ್ಯೋಗ ಮತ್ತು ತರಬೇತಿ ನಿರ್ದೇಶನಾಲಯ, ಕರ್ನಾಟಕ ಸರ್ಕಾರ

Source : Directorate of Employment and Training, Govt. of Karnataka



**ಅನುಬಂಧ 8.2**  
**Appendix 8.2**

**ಸೂಚಿತ ಹುದ್ದೆಗಳ ಸಂಖ್ಯೆ ಮತ್ತು ಉದ್ಯೋಗ ನೀಡಿಕೆ**  
**Number of vacancies notified and placements made**

(ಸಾವಿರಗಳಲ್ಲಿ)  
('000)

ವರ್ಷ Year	ಸೂಚಿಸಲಾದ ಹುದ್ದೆಗಳು Vacancies notified	ಉದ್ಯೋಗ ನೀಡಿಕೆ Placement made
90-91	18.0	5.8
91-92	18.9	14.4
92-93	24.0	12.4
93-94	30.0	17.0
94-95	24.0	25.5
95-96	29.5	14.3
96-97	28.6	21.6
97-98	29.9	22.2
98-99	31.6	25.4
99-2000	24.86	19.11
2000-01	13.69	6.78
2001-02	13.90	3.47
2002-03	7.53	4.08
2003-04	6.80	2.09
2004-05 (ನವೆಂಬರ್ 2004 ರವರೆಗೆ) (upto Nov.04)	18.55	0.92

ಮೂಲ : ಉದ್ಯೋಗ ಮತ್ತು ತರಬೇತಿ ನಿರ್ದೇಶನಾಲಯ, ಕರ್ನಾಟಕ ಸರ್ಕಾರ

Source : Directorate of Employment and Training, Govt. of Karnataka

**ಅನುಬಂಧ 8.3**  
**Appendix 8.3**

**ಕರ್ನಾಟಕ ರಾಜ್ಯದಲ್ಲಿ ಸಂಘಟಿತ ವಲಯದಲ್ಲಿನ ಉದ್ಯೋಗ**  
**Employment in the organised sector in**  
**Karnataka**

(ಸಾವಿರಗಳಲ್ಲಿ)  
('000s)

ವರ್ಷ Year	ಸಾರ್ವಜನಿಕ ವಲಯ Public Sector		ಖಾಸಗಿ ವಲಯ Private Sector		ಸಾರ್ವಜನಿಕ ಮತ್ತು ಖಾಸಗಿ ವಲಯ Public & Private Sectors	
	ಒಟ್ಟು Total	ಮಹಿಳೆಯರು Women	ಒಟ್ಟು Total	ಮಹಿಳೆಯರು Women	ಒಟ್ಟು Total	ಮಹಿಳೆಯರು Women
90-91	1017.3	160.0	430.0	92.1	1447.3	252.1
91-92	1028.0	167.0	451.5	98.2	1479.5	262.5
92-93	1026.0	170.7	475.0	110.7	1501.0	280.7
93-94	1032.8	178.6	497.6	127.8	1530.4	306.4
94-95	1050.6	190.5	527.6	138.5	1578.2	329.0
95-96	1058.4	199.0	700.9	273.8	1759.3	472.8
96-97	1083.7	216.9	731.9	289.4	1815.6	506.3
97-98	1086.0	223.0	757.0	308.6	1843.0	531.6
98-99	1092.0	234.6	757.0	310.5	1849.0	545.1
99-00	1114.0	251.8	750.0	310.0	1864.0	561.8
2000-01	1112.6	254.5	767.1	314.2	1879.70	568.7
2001-02	1090.0	255.5	765.9	320.5	1855.9	576.0
2002-03	1075.0	259.6	775.0	321.4	1850.4	581.0
2003-04	1067.1	266.8	753.2	297.5	1820.3	564.3
2004-05 ನವೆಂಬರ್ 2004 ರವರೆಗೆ (upto Nov.04)	1060.7	267.8	757.0	298.8	1817.7	566.6

ಮೂಲ : ಉದ್ಯೋಗ ಮತ್ತು ತರಬೇತಿ ನಿರ್ದೇಶನಾಲಯ, ಕರ್ನಾಟಕ ಸರ್ಕಾರ

Source : Directorate of Employment and Training, Government of Karnataka