

# सांख्यिकी डायरी

उत्तर प्रदेश  
1994



अर्थ एवं संख्या प्रभाग,  
राज्य नियोजन संस्थान,  
उत्तर प्रदेश

## प्राक्कथन

अर्थ एवं संख्या प्रभाग, राज्य नियोजन संस्थान, उत्तर प्रदेश द्वारा प्रति वर्ष प्रकाशित की जाने वाली सांख्यिकीय डायरी का यह 27 वाँ अंक है। इसमें प्रदेश की अर्थ व्यवस्था के विभिन्न खण्डों में हुई प्रगति को दर्शाती हुए तथ्यात्मक सूचना सक्षिप्त रूप से प्रस्तुत की गई है।

डायरी के अन्तर्गत प्रत्येक तालिका के अन्त में आंकड़ों का स्रोत अंकित कर दिया गया है तथा अन्त में आंकड़ों की परिसीमायें दर्शाते हुए व्याख्यात्मक टिप्पणी दे दी गई है। विभिन्न विभागों से प्राप्त उपयोगी सुझावों का समावेश इस अंक में कर दिया गया है।

यह डायरी नीति निर्माताओं, नियोजकों, विभिन्न विभागों के अधिकारियों तथा शोधकर्ताओं के लिये अत्यन्त उपयोगी पाई गई है। आशा है कि इसका वर्तमान अंक और अधिक उपयोगी सिद्ध होगा।

इस अंक की उपयोगी एवं त्रुटि रहित बनाने के लिये हर सम्भव प्रयास किया गया है, फिर भी इसे और अधिक उपयोगी बनाने के लिये पाठकों के सुझावों का सहर्ष स्वागत है।

सखनऊ

जनवरी 18, 1985

शम्भुनाथ

सचिव

नियोजन विभाग

उत्तर प्रदेश शासन।

## प्रस्तावना

अर्थ एवं संख्या प्रभाग, राज्य नियोजन संस्थान, उत्तर प्रदेश विभागत कई वर्षों से प्रतिवर्ष सांख्यिकीय डायरी का प्रकाशन कर रहा है। वर्तमान प्रकाशन इस श्रृंखला का सत्ताइसवां अंक है। इसमें राज्य की अर्थ व्यवस्था के विभिन्न खण्डों के अन्तर्गत हुई प्रगति सम्बंधी सूचनाएं दी गयी हैं। सरकारी विभागों, नीति निर्माताओं, प्रशासकों तथा शोधकर्ताओं के लिये यह अत्याधिक उपयोगी प्रकाशन है। सांख्यिकीय डायरी के आव्कार की सीमित रखने के उद्देश्य से इसमें सक्षिप्त सूचनायें ही समाहित की गई हैं। अतएव विस्तृत सूचना हेतु इस प्रभाग के अन्य प्रकाशनों के प्रयोग का सुझाव है।

मैं सांख्यिकीय डायरी की उप समन्वय समिति के सदस्यों का उनाके सुझावों एवं सहयोग के लिए आभारी हूँ जिसके फलस्वरुप इस डायरी की पाण्डुलिपि को अंतिम रूप देना संभव हो सका है। इस डायरी में और सुधार हेतु पाठकगणों के सुझाव का कृतज्ञतापूर्वक स्वागत किया जायेगा।

लखनऊ

मार्च 12, 1995

कृतार सिंह चौधरी

आर्थिक बोध एवं संख्या निदेशक, उ० प्र०।

## विषय-सूची

---

1. तालिकाओं की सूची	i—xv
2. परिवर्तन गुणक	xvi
3. ग्राफ/चर्ट	xvii—xxv
4. तालिकाएँ	1—311
5. व्याख्यात्मक टिप्पणी	312—320

---

## तालिकाओं की सूची

तालिका संख्या	विवरण	पृष्ठ
0	उत्तर प्रदेश एक दृष्टि में	1—21.
	<b>1. क्षेत्रफल एवं जनसंख्या</b>	
1.1	प्रति 10 वर्ष में जनसंख्या की वृद्धि	22
1.2	भारतीय संघ के विभिन्न राज्यों का क्षेत्रफल एवं जनसंख्या, 1991	23—25
1.3	भारतीय संघ के विभिन्न राज्यों की दशक में जनसंख्या की प्रतिशत वृद्धि	26—27
1.4	उत्तर प्रदेश की जनसंख्या का आर्थिक वर्गीकरण, 1991	28—31
1.5	अक्टूबर 1 को उत्तर प्रदेश एवं भारत की जनसंख्या के वार्षिक अनुमान	32
1.6	विभिन्न आयु वर्गानुसार उत्तर प्रदेश की जनसंख्या, 1981	33

## तालिकाओं की सूची

तालिका संख्या	विवरण	पृष्ठ
1.7	उत्तर प्रदेश में जिलेवार धर्मानुसार जन-संख्या 1981	34—39
1.8	उत्तर प्रदेश में जनपदवार क्षेत्रफल, घनत्व, कुल जनसंख्या तथा अनुसूचित जाति एवं अनुसूचित जनजाति की संख्या 1991	40—47
1.9	उत्तर प्रदेश तथा भारत में प्रमुख धर्मानुसार जनसंख्या, 1981	48
1.10	उत्तर प्रदेश के विभिन्न क्षेत्रों में जनसंख्या का वितरण, 1991	49
1.11	उत्तर प्रदेश में जनपदवार तहसील, विकास खण्ड, आबाद ग्राम एवं नगरों की संख्या	50—54
1.12	जनसंख्यानुसार वर्गीकृत नगर व ग्राम, 1991	55—56
1.13	उत्तर प्रदेश में भाषानुसार जनसंख्या का वितरण, 1981	57—58
<b>2. राज्य आय</b>		
2.1	उत्तर प्रदेश की कुल एवं प्रति व्यक्ति राज्य आय	59
2.2	राज्य आय के सूचकांक	60
2.3	औद्योगिक स्रोतानुसार राज्य आय का प्रतिशत वितरण (1980-81 के भावों पर)	61

## तालिकाओं की सूची

तालिका संख्या	विवरण	पृष्ठ
2.2.4	औद्योगिक स्रोतानुसार राज्य आय का प्रतिशत वितरण (चलित भावों पर)	62
2.2.5	विभिन्न औद्योगिक स्रोतों में आय वृद्धि की वार्षिक दर (1980-81 के भावों पर)	63
2.6.6	वस्तु उत्तम खण्डों से प्रति व्यक्ति जिलेवार शुद्ध उत्पन्न (1980-81 के भावों पर)	64—67
2.7.7	वस्तु उत्तम खण्डों से प्रति व्यक्ति जिलेवार शुद्ध उत्पन्न (प्रचलित भावों पर)	68—71
2.8.8	भारत के विभिन्न राज्यों में प्रति व्यक्ति अनुमानित आय (प्रचलित भावों पर)	72—73

### 3. आय एवं व्यय

3.1.1	उत्तर प्रदेश के बजट पर एक दृष्टि	74—76
3.2.2	उत्तर प्रदेश में राजस्व प्राप्तियां तथा व्यय	77—78
3.3.3	उत्तर प्रदेश में करों एवं शुल्कों से राजस्व प्राप्तियां	79—80
3.4.4	उत्तर प्रदेश में करेतर स्रोतों से राजस्व प्राप्तियां	81—82

## तालिकाओं की सूची

तालिका संख्या	विबरण	पृष्ठ
3.5	उत्तर प्रदेश में आयोजनागत सम्बन्धी राजस्व व्यय	83—86
3.6	उत्तर प्रदेश में आयोजनेतर सम्बन्धी राजस्व व्यय	87—89
3.7	उत्तर प्रदेश तथा भारत के अन्य राज्यों में प्रशासनिक सेवाओं पर प्रति व्यक्ति राजस्व व्यय	90-92

### 4. वर्षा एवं तापमान

4.1	उत्तर प्रदेश में जिलेवार वर्षा एवं मौसम विज्ञान केन्द्रों पर अंकित किया गया तापमान	93—96
-----	--	-------

### 5. कृषि

5.1	उत्तर प्रदेश में आकार बर्गानुसार क्रियात्मक जोतों की संख्या व क्षेत्रफल	97
5.2	उत्तर प्रदेश में जनपदवार कुल, सीमान्त एवं लघु जोतों की संख्या एवं कृषि मजदूर	98—101
5.3	भारत के विभिन्न राज्यों में आकार बर्गानुसार क्रियात्मक जोतों की संख्या तथा उनका प्रतिशत वितरण	102—105



## तालिकाओं की सूची

तालिका संख्या	विवरण	पृ.
5.3.4	भारत के विभिन्न राज्यों में आकार वर्गानुसार क्रियात्मक जोतों का क्षेत्रफल तथा उनका प्रतिशत वितरण	106—109
5.3.5	भूमि उपयोग	110—111
5.6.6	उत्तर प्रदेश में जनपदवार कुल प्रतिवेदित क्षेत्रफल, वन, ऊसर, कृष्य बेकार भूमि एवं बाढ़ तथा वर्षा से प्रभावित क्षेत्रफल	112—119
5.7.7	उत्तर प्रदेश में जनपदवार सकल एवं शुद्ध बोया गया क्षेत्रफल, सकल एवं शुद्ध सिंचित क्षेत्रफल एवं <del>उत्तर प्रदेश</del> प्रतिशत	120—123
5.8.8	उत्तर प्रदेश में मुख्य फसलों के अन्तर्गत क्षेत्रफल	124—125
5.8.9	उत्तर प्रदेश में मुख्य फसलों के अन्तर्गत सिंचित क्षेत्रफल	126—127
5.10	उत्तर प्रदेश में मुख्य फसलों का उत्पादन	128—129
5.11	उत्तर प्रदेश में मुख्य फसलों की औसत उपज	130—131
5.11.2	उत्तर प्रदेश में कृषि उत्पादन के परिमाण सूचकांक	132

## तालिकाओं की सूची

तालिका संख्या	विवरण	पृष्ठ
5.13	उत्तर प्रदेश में जनपदवार शुद्ध सिंचित क्षेत्र-फल एवं स्रोतवार सिंचित क्षेत्रफल	133—136
5.14	उत्तर प्रदेश में विभिन्न साधनों द्वारा सिंचित क्षेत्रफल	137
5.15	उत्तर प्रदेश में विभिन्न साधनों द्वारा शुद्ध सिंचित क्षेत्रफल का प्रतिशत वितरण	138
5.16	उत्तर प्रदेश में निजी सधु सिंचाई कार्यों के कुछ प्रमुख मदों की प्रगति	139
5.17	उत्तर प्रदेश में सिंचन क्षमता और उसका उपयोग	140—141
5.18	उत्तर प्रदेश में जनपदवार भूमिगत जल उपलब्धता	142—146
5.19	उत्तर प्रदेश में रसायनिक खाद का वितरण	147
5.20	विभिन्न राज्यों में मुख्य फसलों की औसत उपज	148—151

## तालिकाओं की सूची

तालिका संख्या	विवरण	पृष्ठ
8.21	उत्तर प्रदेश में फल संरक्षण एवं प्रशिक्षण	152
<b>6. पशुपालन</b>		
6.1	उत्तर प्रदेश में पशुधन	153—154
6.2	उत्तर प्रदेश में पशुधन उत्पादक औसत उत्पादन	155
6.3	उत्तर प्रदेश में पशु-चिकित्सा सेवा	156
<b>7. मत्स्य पालन</b>		
7.1	उत्तर प्रदेश में मत्स्य एवं मत्स्य बीज (अंगुलिकाओं) का उत्पादन	157
<b>8. राजकीय वन</b>		
8.1	उत्तर प्रदेश की मुख्य वनोपज	158—160
8.2	वनों से सम्बन्धित अन्य सूचनायें	161—162
<b>9. संस्थागत वित्त</b>		
9.1	उत्तर प्रदेश तथा भारत में अनुसूचित व्यावसायिक बैंक कार्यालय	163
9.2	उत्तर प्रदेश में अनुसूचित व्यावसायिक बैंक का जनपदवार ऋण जमा अनुपात	164—167

## तालिकाओं की सूची

तालिका संख्या	विवरण	पृष्ठ
9.3	उत्तर प्रदेश में कुछ प्रमुख. वित्तीय संस्थाओं द्वारा वितरित ऋण	168
<b>10. सहकारिता</b>		
10.1	उत्तर प्रदेश में प्रारम्भिक कृषि ऋण सहकारी समितियों की प्रगति	169
10.2	उत्तर प्रदेश में समस्त प्रकार की सहकारी समितियों की प्रगति	170
10.3	उत्तर प्रदेश में शीर्ष केन्द्रीय एवं प्रारम्भिक सहकारी समितियां	171
10.4	उत्तर प्रदेश में सहकारी बैंकों की प्रगति	172—173
10.5	उत्तर प्रदेश में प्रारम्भिक दुग्ध समितियों की प्रगति	174
10.6	उत्तर प्रदेश में सहकारी आवास समितियों की प्रगति	175
<b>11. संयुक्त स्कन्ध कम्पनी</b>		
11.1	उत्तर प्रदेश में संयुक्त स्कन्ध कम्पनियां व पूंजी	176

## तालिकाओं की सूची

तालिका संख्या	विवरण	पृष्ठ
11.2	उत्तर प्रदेश में उद्योगानुसार नई संयुक्त स्क्वैड कम्पनी के निबन्धन	177—179
11.3	उत्तर प्रदेश में कार्यरत संयुक्त स्क्वैड कम्पनी का जिलेवार वितरण	180—187
<b>12. श्रम रोजगार एवं प्रशिक्षण</b>		
12.1	उत्तर प्रदेश में कारखाने, श्रमिक एवं उनकी दैनिक कमाई	188
12.2	उत्तर प्रदेश में कारखाने तथा उनमें कर्म-करों की औसत दैनिक संख्या	189—190
12.3	उत्तर प्रदेश के कारखानों में उद्योगानुसार प्रति श्रमिक वार्षिक औसत कमाई	191—195
12.4	उत्तर प्रदेश में श्रमिक संघ	196
12.5	उत्तर प्रदेश में औद्योगिक विवाद (हड़ताल एवं तालाबन्दी) तथा दुर्घटनाएँ	197

## तालिकाओं की सूची

तालिका संख्या	विवरण	पृष्ठ
126	उत्तर प्रदेश में रोजगार दफ्तरों द्वारा किया गया कार्य	198
127	उत्तर प्रदेश में सार्वजनिक क्षेत्र में रोजगारी	199
128	उत्तर प्रदेश में (वेतन बर्गानुसार) राज्य कर्मचारियों की संख्या	200
129	उत्तर प्रदेश में राजकीय औद्योगिक प्रशिक्षण संस्थानों में प्रवेश क्षमता, वास्तविक प्रवेश एवं सफल प्रशिक्षणार्थियों की संख्या	201
<b>13. उद्योग</b>		
13.1	उत्तर प्रदेश में बृहत् उद्योगों का विकास	202
13.2	उत्तर प्रदेश में लघु उद्योगों का विकास	203
13.3	उत्तर प्रदेश में औद्योगिक आस्थान	204
13.4	उत्तर प्रदेश के कारखानों में उत्पादन	205
13.5	उत्तर प्रदेश में औद्योगिक उत्पादन में सूचकांक	206—207
13.6	उत्तर प्रदेश में कुछ औद्योगिक वस्तुओं का उत्पादन	208

## तालिकाओं की सूची

तालिका संख्या	विवरण	पृष्ठ
13.77	उत्तर प्रदेश में मुख्य खनिज पदार्थों का उत्पादन	209—210
13.88	उत्तर प्रदेश में उप खनिज पदार्थों का उत्पादन	211—212
13.89	उत्तर प्रदेश खादी तथा ग्रामोद्योग बोर्ड वर्ष 1983-84 की प्रगति	213—214
13.10	उत्तर प्रदेश में चीनी उद्योग से सम्बन्धित कुछ प्रमुख सूचनायें	215

### 14. विद्युत्

14.11	उत्तर प्रदेश से विद्युत् का उत्पादन एवं उपभोग	216
14.22	उत्तर प्रदेश में विभिन्न प्रकार से उत्पादित विद्युत्	217
14.33	उत्तर प्रदेश से विभिन्न कार्यों में विद्युत् का उपभोग	218—221
14.44	उत्तर प्रदेश में विद्युतीकृत ग्राम एवं अनुसूचित जाति बस्तियाँ	222
14.55	भारत के विभिन्न राज्यों में विद्युत् का उत्पादन एवं उपभोग, 1982-83	223—225

## तालिकाओं की सूची

तालिका संख्या	विवरण	पृष्ठ
14.6	भारत के विभिन्न राज्यों में प्रति व्यक्ति विद्युत का उत्पादन एवं उपभोग	2206—227
<b>15. शिक्षा</b>		
15.1	उत्तर प्रदेश में साक्षरता	2288—232
15.2	भारत के विभिन्न राज्यों में साक्षरता	2333—234
15.3	उत्तर प्रदेश में मान्यताप्राप्त शिक्षा संस्थायें	235
15.4	उत्तर प्रदेश की मान्यता प्राप्त शिक्षा संस्थाओं में विद्यार्थी	236
15.5	उत्तर प्रदेश में विद्यार्थियों की भर्ती	237
15.6	उत्तर प्रदेश में विभिन्न प्रकार की शिक्षा पर राजस्व व्यय	238
15.7	उत्तर प्रदेश में डिग्री स्तर की इन्जीनियरिंग में विभागानुसार प्रवेश	2399—240
15.8	उत्तर प्रदेश में डिप्लोमा स्तर के इन्जीनियरिंग में विभागानुसार प्रवेश	241



## तालिकाओं की सूची

तालिका संख्या	विवरण	पृष्ठ
<b>16. सार्वजनिक स्वास्थ्य</b>		
16.1	उत्तर प्रदेश में एलोपैथिक सिविल चिकित्सालय एवं औषधालयों की संख्या	242
16.2	उत्तर प्रदेश में एलोपैथिक चिकित्सा सेवा (राजकीय)	243
16.3	उत्तर प्रदेश में आयुर्वेदिक एवं यूनानी चिकित्सा सेवा (राजकीय)	244
16.4	उत्तर प्रदेश में होम्योपैथिक चिकित्सा सेवा (राजकीय)	245
16.5	उत्तर प्रदेश में परिवार कल्याण	246—247
16.6	उत्तर प्रदेश में नल द्वारा पेयजल तथा जलोत्सारण सुविधायुक्त नगर व ग्राम	248
<b>17. परिवहन एवं संचार</b>		
17.1	उत्तर प्रदेश में लोक नि० वि० द्वारा संचृत पक्की सड़कों की लम्बाई	249
17.2	उत्तर प्रदेश में सड़क पर चल रड़ी (आन रोड) मोटर गाड़ियां	250
17.3	उत्तर प्रदेश में वर्ष में निबद्ध की गई मोटर गाड़ियां	251
17.4	उत्तर प्रदेश में राजकीय सड़क परिवहन परिचालन के आंकड़े	252—253
17.5	उत्तर प्रदेश में डाकघर, टेलीफोन कनेक्शन एवं टेलीफोन एक्सचेंज	254

## तालिकाओं की सूची

तालिका संख्या	विवरण	पृष्ठ
<b>18. भाव</b>		
18.1	उत्तर प्रदेश का थोक भाव सूचकांक	255
18.2	उत्तर प्रदेश का ग्रामीण उपभोक्ता भाव सूचकांक	256
18.3	उत्तर प्रदेश का नगरीय उपभोक्ता भाव सूचकांक	257—258
18.4	उत्तर प्रदेश का औद्योगिक श्रमिक उपभोक्ता भाव सूचकांक	259
18.5	उत्तर प्रदेश में कृषीय क्रय-विक्रय समता सूचकांक	260
<b>19. राष्ट्रीय बचत</b>		
19.1	उत्तर प्रदेश में राष्ट्रीय बचत	261
<b>20. आर्थिक गणना</b>		
20.1	राज्य स्तरीय सारांश, उ० प्र०, 1990	262—263
20.2	जिलेवार समस्त उद्यमों का वितरण (ग्रामीण एवं नगरीय) उ० प्र०, 1990	264—271
<b>21. नियोजन</b>		
21.1	उत्तर प्रदेश की पंच-वर्षीय तथा वार्षिक योजनाओं की भौतिक पूर्ति	272—283
21.2	उत्तर प्रदेश की पंच-वर्षीय तथा वार्षिक योजनाओं पर व्यय	284—287

## तालिकाओं की सूची

तालिका संख्या	विवरण	पृष्ठ
21.3	भारत के विभिन्न राज्यों में योजनाओं पर प्रति व्यक्ति परिव्यय	288—291
<b>22. मनोरंजन</b>		
22.1	उत्तर प्रदेश में सिनेमागृह तथा मनोरंजन एवं बाजीकर से आय	292—293
<b>23. सामाजिक सेवायें</b>		
23.1	उत्तर प्रदेश में कुछ चुने हुए मदों की सुविधा से दूरी के अनुसार ग्रामों का प्रतिशत वितरण	294—295
23.2	उत्तर प्रदेश की आर्थिक स्थिति सम्बन्धी आर्थिक सम्भागवार कुछ प्रमुख संकेतक	296—299
<b>24. विविध</b>		
24.1	उत्तर प्रदेश में निबन्धन हेतु प्रस्तुत लेख-पत्रों की संख्या तथा अन्तरित सम्पत्तियों का अनुमानित मूल्य	300
24.2	उत्तर प्रदेश में विभिन्न वर्षों में बिक्री-कर संग्रह, प्रतिशत वृद्धि, कुल कर राजस्व में प्रतिशत अंशदान तथा वास्तविक व्यय एवं प्रतिशत	301
24.3	उत्तर प्रदेश में कर योग्य तथा पंजीकृत व्यापारियों की संख्या	302
24.4	उत्तर प्रदेश में भ्रमण करने वाले पर्यटकों की वर्षवार संख्या	303
24.5	उ० प्र० तथा भारत के ग्रामीण तथा नगरीय क्षेत्र में प्रति व्यक्ति मासिक उपभोक्ता व्यय	304
24.6	उत्तर प्रदेश तथा भारत के तुलनात्मक आंकड़े व्याख्यात्मक टिप्पणी	305—311 312—320

## वार्षिक इकाइयों के कुछ परिवर्तन गुणक

1 इंच	=25.4	मिलीमीटर
	=2.54	सेन्टीमीटर
1 गज	=0.9144	मीटर
1 मीटर	=1.09361	गज
1 मील	=1.609344	किलोमीटर
1 किलोमीटर	=0.62137	मील
1 किलोग्राम	=2.20462	पाँड
	=1.07169	सेर
1 कुन्तल	=2.67923	मन
1 मन	=0.373242	कुन्तल
1 मीट्रिक टन	=0.98420	टन
	=26.7923	मन
1 टन	=1.01605	मीट्रिक टन
1 लीटर	=0.219976	गैलन (इम्पीरियल)
1 गैलन (इम्पीरियल)	=4.54596	लीटर
1 वर्गगज	=0.83613	वर्गमीटर
1 एकड़	=0.404686	हेक्टेयर
1 हेक्टेयर	=2.47105	एकड़
1 वर्गमील	=2.58999	वर्ग किलोमीटर
1 वर्ग किलोमीटर	=0.386101	वर्गमील
	=100	हेक्टेयर



# उत्तर प्रदेश की जनसंख्या

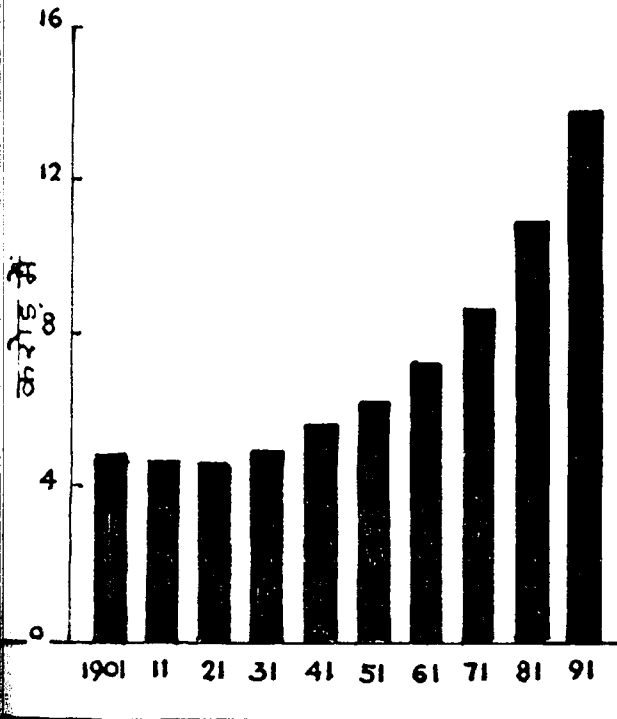

स्रोत तालिका सं 1.1

# उत्तर प्रदेश की प्रति व्यक्ति राज्य आय (रूपयें में)

■ 1980-81 के भावों पर  
□ प्रचलित भावों पर

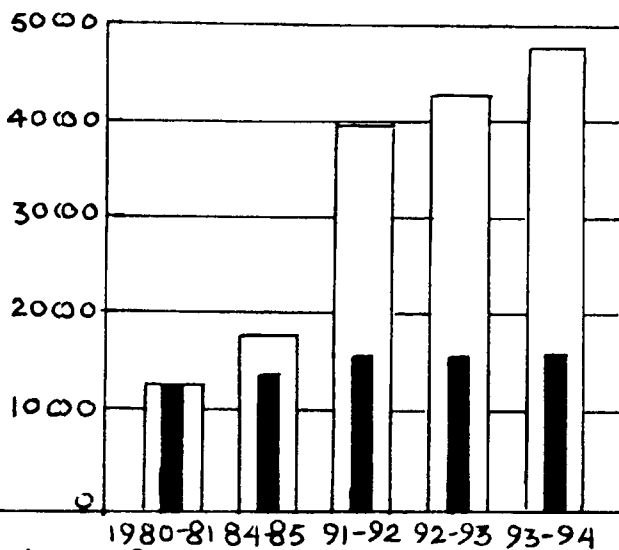

स्रोत तालिका-2.1

# उत्तर प्रदेश की कुल राज्य आय

(करोड़ रूपयों में)

■ 1980-81 के भावों पर  
□ प्रचलित भावों पर

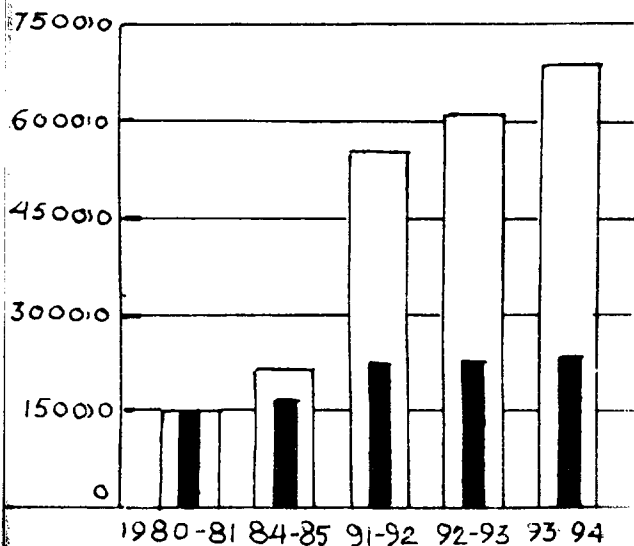

1980-81 84-85 91-92 92-93 93-94

स्रोत तालिका-2.1



विभिन्न स्रोतानुसार राज्य आय का प्रतिशत वितरण (उचनित भावोपर)

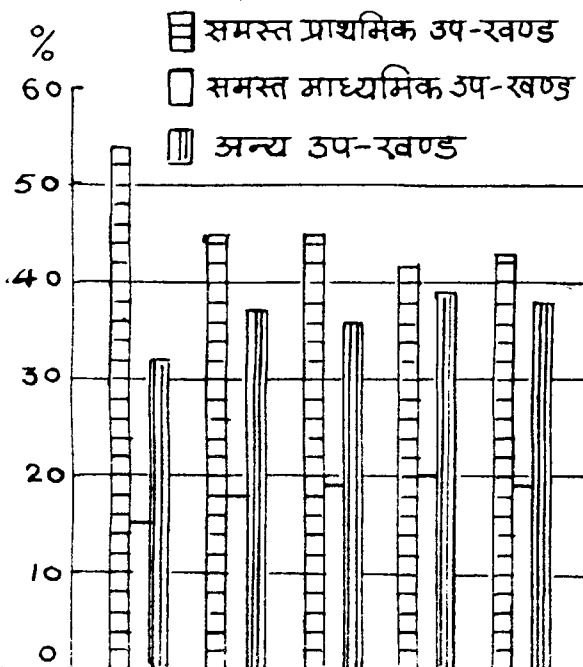

1980-81 1984-85 1991-92 1992-93 1993-94

स्रोत तालिका - 2.4

### उ.प्र. में कृषि के अन्तर्गत क्षेत्रफल

लाख  
हेक्टेयर  
3600

- प्रतिवेदित क्षेत्रफल
- ▨ शुद्ध बोया गया क्षेत्रफल
- ▤ शुद्ध सिंचित क्षेत्रफल

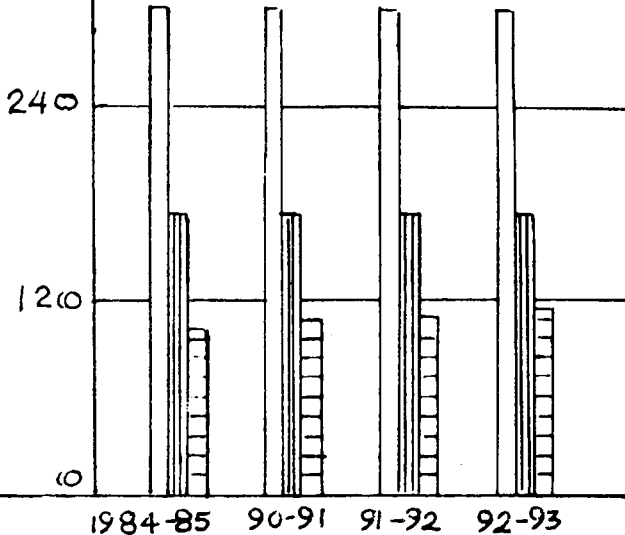

स्रोत तालिका - 5.5

# कृषि उत्पादन के परिमाण सूचकांक (1970-71=100)

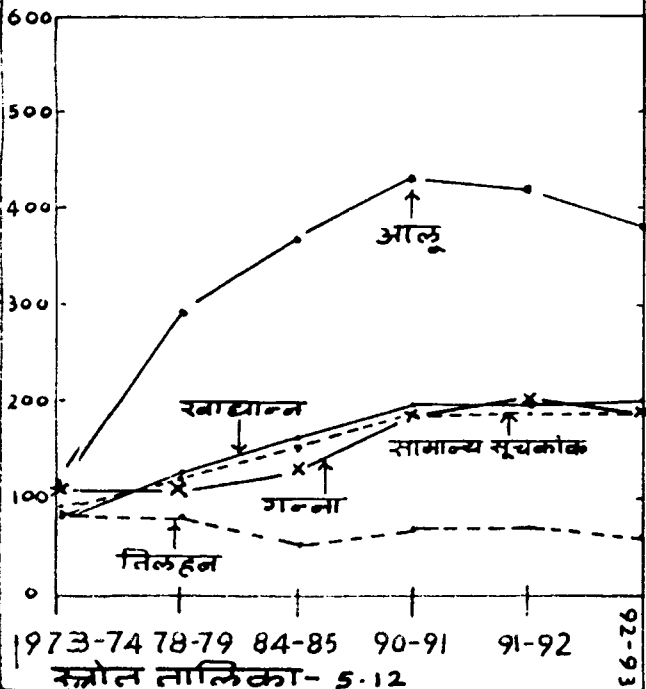

# औद्योगिक उत्पादन सूचकांक (1970-71=100)

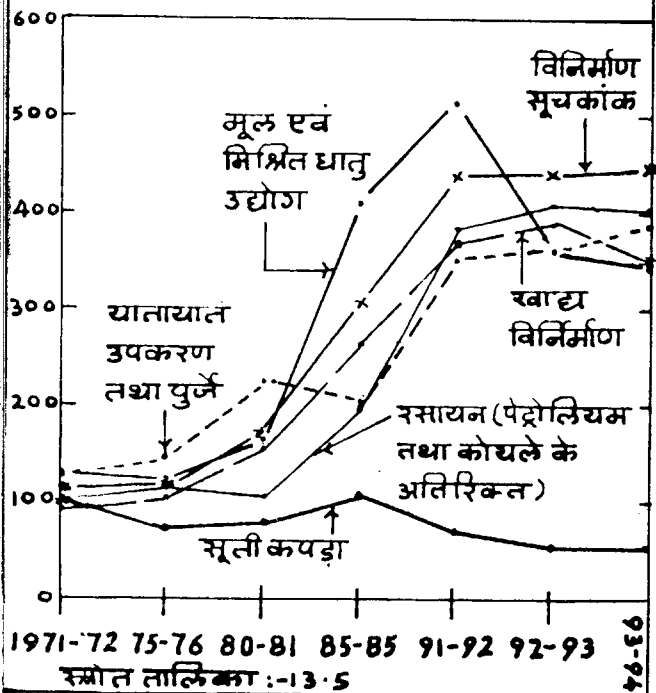

अधिष्ठापित क्षमता

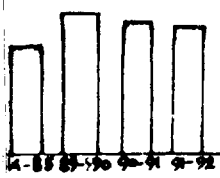

विद्युत

उत्पादन



उपभोग

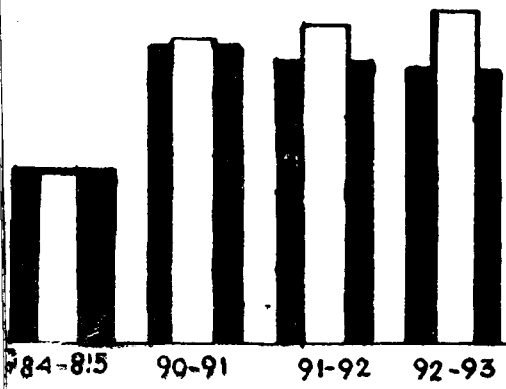

# शोक भाव सूचकांक

(1970-71=100)

- सम्पत्त वर्ग
- ▨ खाद्यान्न
- ▩ चीनी खाण्डसारी एवं गुड़
- ▧ सूती वस्त्र
- खाद्य तेल
- इंधन एवं शक्ति

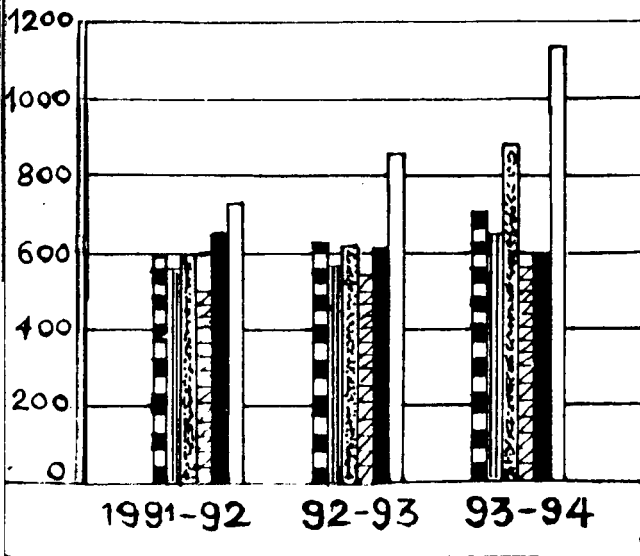

स्रोत:-तालिका सं.18.1

## उत्तर प्रदेश एक दृष्टि में

मद तथा इकाई	अवधि	विवरण
1	2	3
1 भौगोलिक क्षेत्रफल (वर्ग कि० मी०)	1991	2,94,411
2 जनसंख्या (लाख) —	1991	13,91
(1) पुरुष	"	7,40
(2) स्त्रियां	"	6,51
3 प्रति 1,000 पुरुषों पर स्त्रियों की संख्या	1991	8,79
4 जनसंख्या का घनत्व (प्रति वर्ग कि० मी०)	1991	473
5 जनसंख्या में प्रतिशत वृद्धि	1981—91	25.48
6 (क) जनपद (संख्या)	1991	63
(ख) तहसील (संख्या)	1991	294
(ग) नगर एवं नगर समूह (संख्या)	1991	702
(घ) विकास खण्ड (संख्या)	1991	897

## उत्तर प्रदेश एक दृष्टि में

	मद तथा इकाई	अवधि	विवरण
	1	2	3
7	(क) न्याय पंचायत (संख्या)	1991	8,814
	(ख) ग्राम सभा (संख्या)*	"	73,917
	(ग) आबाद ग्राम (संख्या)	"	1,12,804
	(घ) परिवार (हजार)	"	2,23,78
8	राज्य आय—		
	(क) राज्य आय 1980—81 के	1980-81	1,40,12
	भावों पर (करोड़) रु०	1993-94	2,53,85
	(ख) प्रति व्यक्ति आय 1980—81 के	1980-81	1,278
	भावों पर (रु०)	1993-94	1,608

† त्वरित अनुमान

\* 31-10-'91 की स्थिति



## उत्तर प्रदेश एक दृष्टि में

	मद तथा इकाई	वर्ष	विवरण
	1	2	3
9	राज्य आय-व्ययक (करोड़ रु०)		
	(क) राजस्व प्राप्ति	1994-95	1,28,91
	(ख) राजस्व व्यय	"	1,48,63
	(ग) बचत	"	(-) 19,72
	(घ) पूंजीगत व्यय	"	10,59
	(ङ.) आयोजनागत मदों पर व्यय	"	25,94
10	कृषि—		
	(क) शूद्र बोया गया क्षेत्रफल (लाख हेक्टेयर)	1992-93	1,73
	(ख) एक से अधिक बार बोया गया क्षेत्रफल (लाख हेक्टेयर)	"	84

†आय-व्ययक अनुमान

## उत्तर प्रदेश एक दृष्टि में

मद तथा इकाई	वर्ष	विवरण
1	2	3
(ग) एक से अधिक बार बोये गये क्षेत्रफल का शुद्ध बोये गये क्षेत्रफल से प्रतिशत	1992-95	48.3
(घ) शुद्ध सिंचित क्षेत्रफल (लाख हेक्टेयर)	1992-93	1,14
(ज) शुद्ध बोये गये क्षेत्रफल से शुद्ध सिंचित क्षेत्रफल का प्रतिशत	1992-95	65.8
 11 सिंचाई—		
शुद्ध सिंचित क्षेत्रफल का विभिन्न साधनों में प्रतिशत वितरण		
(क) नहर	1992-95	28.6

## उत्तर प्रदेश एक दृष्टि में

भय तथा इकाई	वर्ष	विवरण
1	2	3
(ख) नलकूप	1992-93	63.1
(ग) कुएं	"	4.9
(घ) तालाब एवं झीलें आदि	"	0.7
(ङ) अन्य	"	3.2
राजकीय नलकूप (चालू) (संख्या)	1991-92	28,109
	1992-93	28,446
	1993-94	28,628
कुल रिसर्वाई नहरों की लम्बाई (कि०मी०)	1990-91	71,598
	1991-92	71,598
कृषीया वस्तुओं का उत्पादन (लाख मी० टन)		
(क) खाद्यान्न	1992-93	3,62
(ख) गन्ना	"	10,29
(ग) ज्वार	"	57

## उत्तर प्रदेश एक दृष्टि में

मद तथा इकाई	वर्ष
1	2
(घ) तिलहन	1992-93
15 फल संरक्षण प्रशिक्षण कार्यक्रम के अन्तर्गत प्रशिक्षार्थियों की संख्या	1993-94
16 पशुपालन—	
1 (क) कुल पशुधन (लाख)	1988
(ख) कुल कुमकुट (लाख)	"
2 (क) पशु चिकित्सालय (संख्या)	1993-94
(ख) पशुधन विकास केन्द्र (संख्या)	"
(ग) चिकित्सित पशु (लाख)	"

## उत्तर प्रदेश एक दृष्टि में

माद तथा इकाई	अवधि	विवरण
1	2	3

राजकीय वान—

क) क्षेत्रफल (हजार हेक्टेयर)	1992-93	51,84
ख) उत्पादन		
(1) इमारती लकड़ी (हजार घन मीटर)	1993-94	4,25
(2) जालाने वाली लकड़ी (चट्टा हजार घन मीटर)	"	270
(3) बांस (लाख)	"	58.0
(4) लीसा (हजार मी० टन)	"	8.0
		7

## उत्तर प्रदेश एक दृष्टि में

मद तथा इकाई	अवधि
1	2
18 बैंक—	
(1) बैंक कार्यालय (संख्या)	1994
(2) प्रति बैंक कार्यालय पर जनसंख्या (हजार)	"
(3) प्रति व्यक्ति जमा धनराशि (रु०)	"
19 सहकारिता—	
(क) शीर्ष समितियां (संख्या)	1992-93
(ख) केन्द्रीय समितियां (संख्या)	"
(ग) प्रारम्भिक कृषि ऋण समितियां (संख्या)	"
(घ) प्रारम्भिक समितियां (संख्या)	"
(ङ.) दुग्ध समितियां (संख्या)	"

## उत्तर प्रदेश एक दृष्टि में

मद तथा इकाई	वर्ष	विवरण
1	2	3
संयुक्त स्कन्ध कम्पनी—		
कार्यरत कम्पनी (संख्या)	1993-94	13896
श्रम एवं सेवायोजन—		
(क) निबद्ध कारखाने (संख्या)	1988-89	14637†
(ख) चालू कारखाने (संख्या)	"	6888
(ग) श्रमिक संघ (संख्या)	1993	3343
(घ) सेवायोजन कार्यालय—		
(1) पंजीकृत अभ्यर्थी (हजार)	1993	543
(2) काम दिलाये गये अभ्यर्थी (हजार).	"	15
(ङ.) राज्य कर्मचारियों की संख्या (हजार)	1993	994*
प्रतिष्ठानों के अतिरिक्त	*अनन्तिम	

## उत्तर प्रदेश एक दृष्टि में

मद तथा इकाई	अवधि	विवरण	
1	2	3	
22	औद्योगिक उत्पादन—		
(क)	सीमेन्ट (हजार मी० टन)	1983-84	9,51
(ख)	वनस्पति तेल (हजार मी० टन)	1992-93	2,06
(ग)	सूती कपड़ा (लाख वर्ग मीटर)	1992-93	4,69
(घ)	सूती घागा (हजार मी० टन)		1,03
(ङ.)	चीनी † (हजार मी० टन)	1992-93	28,58
(च)	जूट (हजार मी० टन)		31

†वर्ष अक्तूबर से सितम्बर



## उत्तर प्रदेश एक दृष्टि में

मद तथा इकाई	वर्ष	विवरण
1	2	3
<b>विद्युत—</b>		
(क) अधिष्ठापित क्षमता (मेगावाट)	1992-93	5075
(ख) (1) उत्पादन (करोड़ किलोवाट घंटा)	"	18,17
(2) प्रति व्यक्ति विद्युत उत्पादन (किलोवाट घंटा)	"	127
(ग) (1) उपभोग + (करोड़ किलोवाट घंटा)	"	21,89
(2) प्रति व्यक्ति विद्युत उपभोग (किलोवाट घंटा)	"	179
(घ) कुल विद्युतीकरण (संख्या)		
(1) ग्राम	1993-94	84,906
(2) अनुसूचित जाति बस्तियां	"	53266
<b>शिक्षा—</b>		
(क) साक्षरता प्रतिशत		
(1) पुरुष	1991	55.7

योगों द्वारा स्व-उत्पादित विद्युत को सम्मिलित करते हुये। \*अनन्तम

## उत्तर प्रदेश एक दृष्टि में

मद तथा इकाई	अवधि	विवरण
1	2	3
(2) स्त्रियां	1991	25.5
कुल	"	41.1
(ख) जूनियर बेसिक शिक्षा (हजार)*		
(1) संस्थायें	1993-94	84
(2) शिक्षक	"	261
(3) विद्यार्थी—		
1. बालक	"	9770
2. बालिकायें	"	5941
(ग) सीनियर बेसिक शिक्षा (हजार)*		
(1) संस्थायें	1993-94	16
(2) शिक्षक	"	84
(3) विद्यार्थी—		
1. बालक	"	2687
2. बालिकायें	"	1094

\*अनुमानित

## उत्तर प्रदेश एक दृष्टि में

मद तथा इकाई	अवधि	विवरण
1	2	3
(घ) उच्चतर माध्यमिक शिक्षा (हजार)*		
(1) संस्थायें	1993-94	7
(2) शिक्षक	"	100
(3) विद्यार्थी—		
1. बालक	"	3877
2. बालिकायें	"	1592
25 सार्वजनिक स्वास्थ्य—		
(क) एलोपैथिक (राजकीय)—		
(1) चिकित्सालय एवं औषधालय (संख्या)	1994	4849
(2) शैथ्याएं (संख्या)	"	61151

\*अनुमानित

## उत्तर प्रदेश एक दृष्टि में

	मद तथा इकाई	अवधि	विवरण
	1	2	3
	(ख) आयुर्वेदिक एवं यूनानी—		
	(1) चिकित्सालय एवं औषधालय (संख्या)	1993-94	2299
	(2) शैय्याएं (संख्या)	"	10717
	(ग) होम्योपैथिक—		
	(1) चिकित्सालय एवं औषधालय (संख्या)	1993-94	1125
	(2) शैय्याएं (संख्या)	"	525
26	परिवार कल्याण—		
	(क) अनुर्वरीकरण (हजार)—		
	(1) पुरुष	1993-94	32
	(2) स्त्रियां	"	386
	(ख) लूप निवेशन (हजार)	"	1825
27	(1) जन्म दर (प्रति हजार)	1990	35.6
	(2) मृत्यु दर (प्रति हजार)	1990	35.1*
		1991	12.0
		1991	11.1*

\*अनन्तिम

## उत्तर प्रदेश एक दृष्टि में

	मद तथा इकाई	वर्ष	विवरण
	1	2	3
28	लोक निर्माण विभाग द्वारा संयुक्त पक्की सड़कें (कि० मी०)	1993-94	81,500
	(क) राष्ट्रीय मार्ग	"	2,733
	(ख) राज्य मार्ग	"	9,777
	(ग) जिले की अन्य सड़कें	"	68,990
29	सड़क पर चल रही मोटर गाड़ियां (हजार)—		
	(क) राजकीय बसें	1993-94*	8
	(ख) निजी—		
	(1) बसें	"	26
	(2) ट्रकें	"	84
	(3) टैक्सियां	"	54
	(4) कारें	"	1,60
	(5) मोटर साइकिलें	"	17,44
	(6) ट्रैक्टर	"	3,84

## उत्तर प्रदेश एक दृष्टि में

	मद तथा इकाई	अवधि	विवरण
	1	2	3
30	राजकीय सड़क परिवहन—		
	(क) वर्ष के अन्त में परिचालित मार्ग (संख्या)	1993-94	2842
	(ख) वर्ष के अन्त में परिचालित मार्गों की कुल लम्बाई (हजार कि० मी०)	"	590
31	संचार—		
	(क) कार्यरत टेलीफोन (संख्या)	1994	5,42,303
	(ख) टेलीफोन एक्सचेंज (संख्या)	"	1502
	(ग) डाकघर (संख्या)	"	20035

## उत्तर प्रदेश एक दृष्टि में

मद तथा इकाई	अवधि	विवरण
1	2	3

### 32 सूचकांक—

(क) कृषीय उत्पादन के परिमाण सूचकांक (1970-71=100)	1991-92 1992-93	189.2 187.4
(ख) शोकभाव सूचकांक (1970-71=100)	1993-94	702.6
(ग) कानपुर के श्रमिक उपभोक्ता भाव सूचकांक (अगस्त 1939=100)	1993	5801

## उत्तर प्रदेश एक दृष्टि में

मद तथा इकाई	अवधि	विवरण
1	2	3
(घ) नगरीय कर्मचारी (अशासिक कार्य) उपभोक्ता भाव सूचकांक, लखनऊ (1960=100)	1993	104.8
(ङ) नगरीय भाव सूचकांक (1970-71=100)	1993-94	875.3
(च) ग्रामीण उपभोक्ता भाव सूचकांक (कृषि वर्ष, 1970-71=100)	1992-93	638.5 589.1
(छ) कृषीय क्रय-विक्रय समता सूचकांक (1970-71=100)	1993-94	97.5



## उत्तर प्रदेश एक दृष्टि में

	मद तथा इकाई	अवधि	विवरण
	1	2	3
33	राष्ट्रीय बचत (शुद्ध जमा धनराशि) (लाख रु०)	1993-94	14,09,71
34	आर्थिक गणना—		
	(क) कुल उद्यमों की संख्या (हजार)	1990	26,33
	(ख) (1) सामान्यतया कार्यरत व्यक्तियों की संख्या (हजार)	"	69,09
	(2) भाड़े के श्रमिक (हजार)	"	34,19

## उत्तर प्रदेश एक दृष्टि में

मद तथा इकाई	अवधि	विवरण
1	2	3
85	पंच-वर्षीय योजनावार व्यय (करोड़ रु०)-	
(क)	प्रथम योजना व्यय	1951-56 1,53
(ख)	द्वितीय योजना व्यय	1956-61 2,33
(ग)	तृतीय योजना व्यय	1961-66 5,61
(घ)	वार्षिक योजना व्यय	1966-69 4,66
(ङ.)	चतुर्थ योजना व्यय	1969-74 11,66
(च)	पंचम योजना व्यय	1974-79 29,09
(छ)	वार्षिक योजना व्यय	1979-80 8,29
(ज)	षष्ठम योजना व्यय	1980-85 65,94
(झ)	सप्तम योजना व्यय	1985-90 1,19,49
(झ)	वार्षिक योजना व्यय	1990-92 6904
(ट)	अष्टम योजना व्यय	1992-94 7511

## उत्तर प्रदेश एक दृष्टि में

	मद तथा इकाई	अवधि	विवरण
	1	2	3
36	मनोरंजन—		
	(क) सिनेमा गृह (संख्या)	1993-94	939
	(ख) बैठने की क्षमता (हजार)	"	624
37	नल द्वारा पेय जल सुविधा प्राप्त (संख्या)—		
	(1) ग्राम	1993-94	1,07,846
	(2) नगर	"	623

## 1. क्षेत्रफल एवं जनसंख्या

### 1.1 प्रति 10 वर्ष में जनसंख्या की वृद्धि

वर्ष	जनसंख्या (लाख)		जनसंख्या का घनत्व प्रति वर्ग कि० मी०	
	उत्तर प्रदेश	भारत	उत्तर प्रदेश	भारत
1	2	3	4	5
1901	4,86	23,84	165	77
1911	4,82	25,21	164	82
1921	4,67	25,13	159	81
1931	4,98	27,90	169	90
1941	5,65	31,87	192	103
1951	6,32	36,11	215	117
1961	7,38	43,92	251	142
1971	8,83	54,82	300	177
1981	11,09	68,33	377	216†
1991	13,91	84,63	473	274††

† जनसंख्या का घनत्व तुलनात्मक आंकड़ों पर संगणित।

†† जम्मू एवं कश्मीर को छोड़कर।

स्रोत : भारतीय जन-गणना, 1961, 1971, 1981 तथा 1991।

## 1. क्षेत्रफल एवं जनसंख्या

### 1.2 भारतीय संघ के विभिन्न राज्यों का क्षेत्रफल एवं जनसंख्या, 1991

राज्य	क्षेत्रफल वर्ग कि० मी० ( <sup>1</sup> ०००)	जनसंख्या ( <sup>1</sup> ०००)	जनसंख्या का घनत्व (प्रति वर्ग कि० मी०)
1	2	3	4
1 आन्ध्र प्रदेश	2,75	6,65,08	242
2 अरुणाचल प्रदेश	84	8,65	10
3 असम	78	2,24,14	286
4 बिहार	1,74	8,63,74	497
5 गोवा	4	11,70	316
6 गुजरात	1,98	4,13,10	211
7 हरियाणा	44	1,64,64	372
8 हिमांचल प्रदेश	56	51,71	93
9 जम्मू एवं कश्मीर	2,22	77,19 <sup>०</sup>	..

० प्रक्षिप्त जनसंख्या  
अग्राप्त

## 1. क्षेत्रफल एवं जनसंख्या

### 1.2 भारतीय संघ के विभिन्न राज्यों का क्षेत्रफल एवं जनसंख्या, 1981

राज्य	क्षेत्रफल वर्ग कि० मी० ( <sup>०००</sup> )	जनसंख्या ( <sup>०००</sup> )	जनसंख्या का घनत्व (प्रति वर्ग कि० मी०)
1	2	3	4
10 कर्नाटक	1,92	4,49,77	235
11 केरल	39	2,90,99	749
12 मध्य प्रदेश	4,43	6,61,81	149
13 महाराष्ट्र	3,08	7,89,37	257
14 मणिपुर	22	18,37	82
15 मेघालय	22	17,75	79
16 मिजोरम	21	6,90	33
17 नागालैण्ड	17	12,10	73
18 उड़ीसा	1,56	3,16,60	203
19 पंजाब	50	2,02,82	403

## 1. क्षेत्रफल एवं जनसंख्या

### 1.2 भारतीय संघ के विभिन्न राज्यों का क्षेत्रफल एवं जनसंख्या, 1991

राज्य	क्षेत्रफल वर्ग कि० मी० ( <sup>०००</sup> )	जनसंख्या ( <sup>०००</sup> )	जनसंख्या का घनत्व (प्रति वर्ग कि० मी०)
1	2	3	4
2।0 राजस्थान	3,42	4,40,08	129
2।1 सिक्किम	7	4,06	57
2।2 तामिलनाडू	1,30	5,58,59	429
2।3 त्रिपुरा	10	27,57	263
2।4 उत्तर प्रदेश	2,94	13,91,12	473
2।5 पश्चिमी बंगाल	89	6,80,74	767
भारत	32,87	84,63,03	274†

† जनसंख्या का घनत्व जम्मू कश्मीर को छोड़कर।

स्रोत :— भारतीय जन-गणना, 1991

## 1. क्षेत्रफल एवं जनसंख्या

### 1.3 भारतीय संघ के विभिन्न राज्यों की दशक में जनसंख्या की

#### प्रतिशत वृद्धि

राज्य	दशक में प्रतिशत वृद्धि	
	1971—81	1981—91
1	2	3
1 आन्ध्र प्रदेश	23.10	24.20
2 अरुणाचल प्रदेश	35.15	36.87
3 असम	36.05†	24.24†
4 बिहार	24.06	23.54
5 गोवा	26.74	16.07
6 गुजरात	27.67	21.19
7 हरियाणा	28.75	27.40
8 हिमाचल प्रदेश	23.71	20.79
9 जम्मू एवं कश्मीर	29.69	28.93††
10 कर्नाटक	26.75	21.11
11 केरल	19.24	14.32
12 मध्य प्रदेश	25.27	26.83
13 महाराष्ट्र	24.54	25.73

† 1981 की प्रक्षिप्त जनसंख्या पर संगणित।

†† 1991 की प्रक्षिप्त जनसंख्या पर संगणित।



## 1. क्षेत्रफल एवं जनसंख्या

### 1.3 भारतीय संघ के विभिन्न राज्यों की दशक में जनसंख्या की प्रतिशत वृद्धि

	राज्य	दशक में प्रतिशत वृद्धि	
		1971—81	1981—91
	1	2	3
14	मणिपुर	32.46	29.28
15	मेघालय	32.04	32.86
16	मिजोरम	48.55	39.68
17	नागालैण्ड	50.05	56.13
18	उड़ीसा	20.17	20.06
19	पंजाब	23.89	20.81
20	राजस्थान	32.97	28.44
21	सिक्किम	50.77	28.48
22	तामिलनाडू	17.50	15.39
23	त्रिपुरा	31.92	34.29
24	उत्तर प्रदेश	25.49	25.48
25	पश्चिमी बंगाल	23.17	24.73
	भारत	25.00	23.85

स्रोत : भारतीय जनगणना, 1961।

1. क्षेत्रफल एवं  
1.4 उत्तर प्रदेश की जनसंख्या

क्षेत्र	जनसंख्या	कुचक	मुख्य	
			कृषि श्रमिक	पशुपालन, जंगल में कार्य करना, मछली पकड़ना, शिकार और बागान, फलोद्यान, एवं संबन्ध कार्यकलाप
1	2	3	4	5
(अ) ग्रामीण—	11,15,08	2,14,40	73,08	1,95
(1) पुरुष	5,91,97	1,91,33	56,18	1,76
(2) स्त्रियाँ	5,23,09	23,07	16,88	19
(ब) नगरीय—	2,76,08	5,91	5,27	1,01
(1) पुरुष	1,48,40	5,61	4,78	95
(2) स्त्रियाँ	1,27,68	30	49	6
(स) उत्तर प्रदेश—	13,91,12	2,20,31	78,33	2,96
(1) पुरुष	7,40,37	1,96,94	60,96	2,71
(2) स्त्रियाँ	6,50,75	23,37	17,37	25

स्रोत : भारतीय जनगणना, 1991।

**वर्षसंख्या**

**का. मासिक वर्गीकरण, 1991**

(‘000)

**कर्मकर**

खनन एवं उत्खनन	विनिर्माण, संसाधन सर्बिसिंग जीर मरम्मत		निर्माण
	पारिवारिक उद्योग	गीर पारिवारिक उद्योग	
6	7	8	9
30	6,13	9,45	2,59
27	5,07	8,76	2,49
3	1,08	69	10
5	3,84	12,63	2,52
5	3,18	12,13	2,47
0	68	50	5
35	9,97	22,08	5,11
32	8,25	20,89	4,96
3	1,72	1,19	15

# 1. क्षेत्रफल एवं

## 1.4 उत्तर प्रदेश की जनसंख्या

क्षेत्र	मुख्य कर्मकर		
	व्यापार और वाणिज्य	परिवहन संग्रहण एवं संचार	अन्य सेवाएं
1	10	11	12
(अ) ग्रामीण—	8,60	2,97	20,84
(1) पुरुष	8,26	2,94	19,54
(2) स्त्रियां	34	3	1,30
(ब) नगरीय—	16,91	4,74	20,44
(1) पुरुष	16,54	4,69	18,18
(2) स्त्रियां	37	5	2,36
(स) उत्तर प्रदेश—	25,51	7,71	41,28
(1) पुरुष	24,80	7,63	37,68
(2) स्त्रियां	71	8	3,60

जनसंख्या

का आर्थिक वर्गीकरण, 1991

('000)

कुल मुख्य कर्मकर	सीमान्त कर्मकर	कार्य न करने वाले	मुख्य कर्मकरों का कुल जन- संख्या से प्रतिशत
13	14	15	16
3,40,28	32,80	7,41,98	30.52
2,96,56	2,43	2,92,98	50.10
43,72	30,37	4,49,00	8.36
73,33	1,58	2,01,15	26.56
68,54	26	79,59	46.19
4,79	1,32	1,21,56	3.75
4,13,61	34,38	9,43,13	29.73
3,65,10	2,69	3,72,57	49.31
48,51	31,69	5,70,56	7.45

स्रोत : भारतीय जनगणना, 1991।

## 1. क्षेत्रफल एवं जनसंख्या

### 1.5 अक्टूबर 1 को उत्तर प्रदेश एवं भारत की जनसंख्या के वार्षिक अनुमान

वर्ष	वार्षिक जनसंख्या ('000)	
	उत्तर प्रदेश	भारत
1	2	3
1981	11,24,00	69,21,07
1982	11,50,82	70,74,26
1983	11,78,17	72,30,11
1984	12,05,98	73,88,57
1985	12,34,20	75,49,58
1986	12,62,77	77,13,08
1987	12,91,60	78,78,99
1988	13,20,63	80,47,22
1989	13,49,76	82,17,69
1990	13,78,91	83,90,30
1991	14,05,94	85,57,03
1992	14,31,44	87,18,42
1993	14,56,91	88,79,20
1994	14,82,28	90,39,58

स्रोत : भारतीय रजिस्ट्रार जनरल।

## 1. क्षेत्रफल एवं जनसंख्या

1.68 विभिन्न आयु वर्गानुसार उत्तर प्रदेश की जनसंख्या, 1981

आयु वर्ग	जनसंख्या ('000)				
	पुरुष	स्त्रियां	कुल	ग्रामीण	नगरीय
1	2	3	4	5	6
समस्त	5,88,19	5,20,43	11,08,62	9,09,83	1,98,99
0—14	2,45,95	2,15,88	4,61,83	3,83,15	78,68
15—19	55,97	43,12	99,09	78,13	20,96
20—24	44,26	42,92	86,88	67,83	19,05
25—29	39,42	37,52	76,94	61,36	15,58
30—39	65,94	84,37	1,30,31	1,06,00	24,31
40—49	55,50	50,10	1,05,60	87,41	18,19
50—59	59,44	32,31	71,75	60,43	11,32
60—एवं अधिक	41,47	34,36	75,83	65,07	10,76

नोट : 'सभी आयु' में 'आयु नहीं बतायी' के आंकड़े सम्मिलित हैं।

स्रोत : भारतीय जनगणना, 1981।

## 1. क्षेत्रफल एवं

### 1.7 उत्तर प्रदेश में जिलेवार

जिला	कुल जनसंख्या	हिन्दू	मुस्लिम
1	2	3	4
1 सहारनपुर	26,73,561	17,93,352	8,43,999
2 मुजफ्फरनगर	22,74,487	15,95,174	6,53,584
3 मेरठ	27,67,246	20,15,475	7,00,144
4 गाजियाबाद	18,43,130	14,39,016	3,90,124
5 बुलन्दशहर	23,58,270	18,96,764	4,56,817
6 अलीगढ़	25,74,925	22,25,531	3,39,047
7 मथुरा	15,60,447	14,56,800	89,727
8 आगरा	28,52,942	24,86,592	3,13,201
9 मैनपुरी	17,26,202	16,27,499	88,653
10 एटा	18,58,692	16,52,560	1,94,323
11 बिजनौर	19,39,261	11,47,155	7,65,063
12 मुरादाबाद	31,49,406	19,33,064	11,98,807
13 रामपुर	11,78,621	5,70,403	5,56,532
14 बरेली	22,73,030	16,35,338	6,17,123
15 बदायूं	19,71,946	15,90,847	3,77,104
16 शाहजहांपुर	16,47,664	13,42,120	2,72,850
17 पीलीभीत	10,08,312	7,53,940	2,12,938
18 फर्रुखाबाद	19,49,137	16,98,808	2,46,277



## जम्मसंख्या

घम्मनिसर जनसंख्या, 1981

ईसई	सिख	अन्य बुद्ध, जैन आदि
5	6	7
3,698	21,188	11,324
1,770	8,989	14,970
9,938	6,597	35,092
1,606	8,202	4,182
373	2,120	2,196
2,282	3,540	4,525
1,141	1,330	1,649
6,903	10,565	35,681
521	436	9,093
3,228	1,896	6,685
1,818	22,494	2,731
6,737	7,939	2,859
7,366	41,589	2,731
7,329	12,479	761
2,821	781	383
2,055	28,060	2,579
1,255	39,323	856
1,074	790	2,188

## 1. क्षेत्रफल एवं

### 1.7 उत्तर प्रदेश में जिलेवार

जिला	कुल जनसंख्या	हिन्दू	मुस्लिम
1	2	3	4
19 इटावा	17,42,651	16,24,899	1,10,486
20 कानपुर	37,42,223	32,22,129	4,87,107
21 फतेहपुर	15,72,421	13,69,249	2,02,243
22 इलाहाबाद	37,97,033	33,01,290	4,84,948
23 झांसी	11,37,031	10,27,636	95,460
24 ललितपुर	5,77,648	5,48,406	12,173
25 जालौन	9,86,238	9,02,765	80,987
26 हमीरपुर	11,94,168	11,20,779	72,376
27 बांदा	15,33,990	14,48,465	84,493
28 वाराणसी	37,01,006	33,03,759	3,86,636
29 मिर्जापुर	20,39,149	19,22,418	1,10,511
30 जौनपुर	25,32,734	23,18,549	2,11,185
31 गाजीपुर	19,44,669	17,46,274	1,95,953
32 बलिया	19,45,376	18,40,737	1,02,416
33 गोरखपुर	37,95,701	33,77,104	4,08,628
34 देवरिया	34,96,564	27,70,383	7,24,329
35 बस्ती	35,78,069	28,46,369	7,29,868
36 आजमगढ़	35,44,130	30,32,244	4,95,193

## जनसंख्या

घमानुसार जनसंख्या, 1981

ईसाई	सिख	अन्य बुद्ध, जैन आदि
5	6	7
457	1,894	5,115
12,884	31,524	8,579
811	88	30
6,722	2,728	1,345
6,402	2,238	5,295
335	487	16,247
142	158	2,186
519	189	305
523	54	435
4,613	3,883	2,115
2,104	2,181	1,935
1,001	599	1,400
1,832	580	30
1,741	447	35
5,424	3,135	1,410
1,354	132	368
1,052	325	457
16,053	133	507

1. क्षेत्रफल ए  
1.7 उत्तर प्रदेश में जिसेव

जिला	कुल जनसंख्या	हिन्दू	मुस्लिम
1	2	3	4
37 नैनीताल	11,36,523	8,80,012	1,46,8
38 अल्मोड़ा	7,57,573	7,50,341	4,3
39 पिथौरागढ़	4,89,267	4,86,034	1,9
40 टिहरी-गढ़वाल	4,97,710	4,94,810	2,4
41 उत्तरकाशी	1,90,848	1,88,735	7
42 चमोली	3,64,848	3,62,193	1,5
43 गढ़वाल	6,37,877	6,21,510	13,4
44 देहरादून	7,61,668	6,57,134	63,3
45 लखनऊ	20,14,574	15,92,966	3,96,2
46 उन्नाव	18,22,591	16,27,569	1,94,8
47 रायबरेली	18,86,940	16,93,464	1,92,0
48 सीतापुर	23,37,284	19,21,620	4,12,2
49 हरदोई	22,74,929	20,19,430	2,46,4
50 खीरी	19,52,680	15,90,196	3,22,1
51 फैजाबाद	23,82,515	20,82,401	2,97,2
52 गोण्डा	28,34,562	21,95,892	6,37,2
53 बहराइच	22,16,245	16,56,030	5,54,2
54 सुल्तानपुर	20,42,778	17,76,920	2,64,2
55 प्रतापगढ़	18,01,049	16,03,218	1,98,2
56 बाराबंकी	19,92,074	15,81,980	4,07,2
उत्तर प्रदेश	11,08,62,013	9,23,65,968	1,76,57,2

स्रोत : भारतीय जनगणना, 1981।

## जनसंख्या

प्रान्तानुसार जनसंख्या, 1981

ईसाई	सिख	अन्य बूद्ध, जैन आदि
5	6	7
5,040	1,01,981	2,643
1,632	787	254
920	247	96
61	305	128
15	209	1,259
109	301	182
1,420	974	506
8,392	24,874	7,905
8,207	14,698	2,342
61	99	300
511	696	236
877	1,937	522
399	1,363	7,101
4,379	33,451	2,572
600	2,091	145
360	859	129
1,767	3,441	603
441	733	138
552	174	232
572	234	1,884
62,199	4,58,647	2,17,464

## 1. क्षेत्रफल एवं

### 1.8 उत्तर प्रदेश में जनपदवार क्षेत्रफल, घनत्व,

जिला	क्षेत्रफल (बर्ग कि० मी०)	घनत्व (प्रति बर्ग कि०मी०)	जनसंख्या ('000)	
			कुल	ग्रामीण
1	2	3	4	5
1 उत्तरकाशी	8016	30	240	222
2 चमोली	9126	50	455	414
3 देहरी-गढ़वाल	4421	131	580	547
4 देहरादून	3088	332	1026	510
5 गढ़वाल	5438	126	683	601
6 पिथौरागढ़	8856	64	566	524
7 अल्मोड़ा	5385	155	837	783
8 नैनीताल	6794	227	1540	1037
9 बिजनौर	4561	538	2455	1839
10 मुरादाबाद	5967	691	4121	2982
11 रामपुर	2367	635	1502	1109
12 सहारनपुर	3689	626	2309	1719
13 हरिद्वार	2360	476	1124	776
14 मुजफ्फरनगर	4008	709	2843	2143
15 मेरठ	3911	882	3448	2171
16 गाजियाबाद	2590	1044	2704	1456
17 बुलन्दशहर	4352	655	2850	2257

## जनसंख्या

कुल जनसंख्या तथा अनुसूचित जाति एवं अनुसूचित जनजाति की संख्या  
१९९१

अनुसूचित जाति जनसंख्या		अनुसूचित जनजाति जनसंख्या	
कुल	ग्रामीण	कुल	ग्रामीण
६	७	८	९
५४,५९४	५२,३५५	२,३००	२,२४०
७९,५७२	७२,८३७	१०,२७३	७,९३९
८२,३८४	७९,०१३	६१५	५४८
१,५७,४६४	७७,२८७	८४,०७६	८१,००५
९२,२६१	८३,६४०	१,५०२	१,३५८
१,१५,८३२	१,०९,२३४	१८,३१३	१५,१४०
१,८४,२३७	१,७५,७०२	२,७३९	२,०४४
२,४३,३१४	१,८६,८५८	९०,०२०	८८,०६१
५,०७,३५१	४,६२,२२५	१,८७५	१,८६७
६,६५,०८१	५,७०,३०६	४११	२०१
१,९५,१४४	१,७८,५७२	५१	१५
५,१९,५५०	४,६१,०२८	२३९	३६
२,४२,६६८	२,०५,३८६	२,०२६	२,००४
३,९९,०७८	३,३५,६५२	५२	४६
५,७३,६७३	३,९३,८९८	७९	—
४,८३,६३०	२,७८,९५७	१४९	५७
६,०४,०६७	५,२३,९०८	१२५	५५

## 1. क्षेत्रफल ए

1.8 उत्तर प्रदेश में जलपदवार क्षेत्रफल, घनत्व, कुल जनसंख्या, त

जिला	क्षेत्रफल (वर्ग कि० मी०)	घनत्व (प्रति वर्ग कि०मी०)	जनसंख्या ('00)	
			कुल	ग्रामीण
1	2	3	4	5
18 अलीगढ़	5019	657	3296	2467
19 मथुरा	3811	507	1931	1476
20 आगरा	4027	683	2751	1640
21 फिरोजाबाद	2361	649	1533	1125
22 एटा	4446	505	2245	1870
23 मैनपुरी	2760	477	1317	1143
24 बदायूं	5168	474	2448	2017
25 बरेली	4120	688	2835	1905
26 पीलीभीत	3499	367	1283	1046
27 शाहजहांपुर	4575	434	1987	1575
28 खीरी	7680	315	2419	2161
29 सीतापुर	5743	497	2857	2513
30 हरदोई	5986	459	2747	2424
31 उन्नाव	4558	483	2200	1901
32 लखनऊ	2528	1093	2763	1032
33 रायबरेली	4609	504	2323	2112
34 फर्रुखाबाद	4274	571	2440	1886
35 इटावा	4326	491	2125	1791



## जनसंख्या

अनुसूचित जाति एवं अनुसूचित जनजाति की संख्या 1991

अनुसूचित जाति जनसंख्या		अनुसूचित जनजाति जनसंख्या	
कुल	ग्रामीण	कुल	ग्रामीण
6	7	8	9
7,58,308	6,11,929	127	71
3,90,721	3,23,911	170	19
6,38,333	3,60,688	266	156
2,95,564	2,25,009	120	96
3,88,786	3,36,836	69	56
2,54,046	2,26,412	11	—
4,24,567	3,75,551	27	27
3,58,934	2,93,880	427	282
2,05,451	1,86,211	1,324	1,310
3,58,051	3,19,197	392	202
6,50,810	6,26,299	28,856	28,562
9,20,415	8,85,435	279	253
8,66,580	8,33,315	34	34
6,71,975	6,26,962	2,375	2,208
6,04,410	4,19,607	1,124	183
6,93,574	6,60,168	1,480	1,411
4,29,241	3,88,171	769	183
5,31,855	4,81,136	75	55

## 1. क्षेत्रफल एवं

1.8 उत्तर प्रदेश में जनसंख्या क्षेत्रफल, घनत्व, कुल जनसंख्या तथा

	जिला	क्षेत्रफल (वर्ग कि० मी०)	घनत्व (प्रति वर्ग कि०मी०)	जनसंख्या ('000)	
				कुल	ग्रामीण
	1	2	3	4	5
36	कानपुर देहात	5111	418	2138	2016
37	कानपुर नगर	1065	2271	2418	381
38	जालौन	4565	267	1219	950
39	झांसी	5024	285	1430	863
40	ललितपुर	5039	149	752	646
41	हमीरपुर	7166	205	1466	1212
42	बांदा	7624	244	1862	1623
43	फतेहपुर	4152	457	1899	1711
44	प्रतापगढ़	3717	595	2211	2089
45	इलाहाबाद	7261	678	4921	3899
46	बहराइच	6877	402	2764	2547
47	गोण्डा	7352	486	3573	3308
48	बाराबंकी	4402	550	2423	2198
49	फैजाबाद	4511	660	2978	2631
50	सुल्तानपुर	4436	577	2559	2445
51	सिद्धार्थनगर	3495	489	1708	1648
52	महाराजगंज	2948	569	1676	1593

क्षेत्रफल गोरखपुर में सम्मिलित है।

अनुपमन्थ

## जनसंख्या

अनुसूचित जाति एवं अनुसूचित जनजाति की संख्या 1991

अनुसूचित जाति जनसंख्या		अनुसूचित जनजाति जनसंख्या	
कुल	ग्रामीण	कुल	ग्रामीण
6	7	8	9
5,38,288	5,19,011	677	654
3,27,529	98,495	1,070	259
3,33,472	2,74,178		
4,11,788	2,77,297	187	46
1,88,927	1,73,878	349	339
3,64,987	3,11,773	63	51
4,32,884	3,92,753	43	42
4,69,453	4,40,844	310	310
4,75,102	4,62,081	90	79
11,20,847	10,71,645	2,204	1,991
4,54,825	4,42,130	9,487	9,487
5,56,378	5,40,029	15,227	15,169
6,54,685	6,38,794	239	239
6,89,629	6,57,040	—	—
5,72,092	5,60,670	184	184
2,85,018	2,78,769	71	71
3,25,270	3,13,948	2,691	2,547

## 1. क्षेत्रफल एवं

1.8 उत्तर प्रदेश में जनगणना क्षेत्रफल, घनत्व, कुल जनसंख्या तथा

जिला	क्षेत्रफल (वर्ग कि० मी०)	घनत्व (प्रति वर्ग कि०मी०)	जनसंख्या ('000)	
			कुल	ग्रामीण
1	2	3	4	5
33 बस्ती	3733	734	2739	2563
34 गोरखपुर	3324	922	3066	2491
35 देवरिया	5445	815	4440	4114
36 मऊ	1713	844	1446	1202
37 आजमगढ़	4234	745	3154	2928
38 जौनपुर	4038	796	3215	2993
39 बलिया	2981	759	2262	2038
30 गाजीपुर	3377	716	2417	2238
31 वाराणसी	5092	955	4861	3538
32 मिर्जापुर	4522	366	1657	1428
33 सोनभद्र	6788	158	1075	931
उत्तर प्रदेश	2,94,411	473	1,39,112	1,11,506 (80.16)
भारत	32,87,000	274+	8,46,303	6,28,692 (74.29)

कोष्ठकों में कुल जनसंख्या से प्रतिशत दर्शाया गया है।

स्रोत : भारतीय जनगणना 1991।

## जनसंख्या

अनुसूचित जाति एवं अनुसूचित जनजाति की संख्या 1991

अनुसूचित जाति जनसंख्या		अनुसूचित जनजाति जनसंख्या	
कुल	ग्रामीण	कुल	ग्रामीण
6	7	8	9
5,79,812	5,55,610	172	172
6,75,662	6,01,746	491	278
6,90,501	6,61,839	280	280
3,18,965	3,00,296	52	47
8,07,612	7,79,502	210	189
7,00,087	6,78,872	104	104
3,32,220	3,13,659	173	172
4,97,100	4,78,539	404	339
8,81,913	7,56,590	155	85
4,30,026	3,99,137	59	59
4,56,872	4,39,688	139	111
2,92,76,455	2,58,23,388	2,87,901	2,71,028
(21.0)	(18.6)	(0.2)	(0.2)
113,82,23,277†	11,23,43,797†	6,77,58,380†	6,27,51,026†
(16.5)†	(13.4)†	(8.1)†	(7.5)†

† जम्मू एवं कश्मीर को छोड़कर।

## 1. क्षेत्रफल एवं जनसंख्या

### 1.9 उत्तर प्रदेश तथा भारत में प्रमुख धर्मानुसार जनसंख्या 1981

प्रमुख धार्मिक सम्प्रदाय	जनसंख्या (लाख)		कुल जनसंख्या से प्रतिशत †		
	उ० प्र०		भारत†	उत्तर प्रदेश	भारत†
	कुल	नगरीय			
1	2	3	4	5	6
1 हिन्दू	9,23.7	1,38.6	64,97.8	83.3	82.6
2 मुसलमान	1,78.6	56.7	7,55.1	15.9	11.4
3 ईसाई	1.6	0.9	1,61.6	0.2	2.4
4 सिख	4.6	1.5	1,30.8	0.4	2.0
5 बौद्ध	0.5	0.2	47.2	0.1	0.7
6 जैन	1.4	1.0	32.1	0.1	0.5
7 अन्य	0.2	0.1	27.7	0.0	0.4
8 अवर्णित धर्म	—	—	0.6	—	0.0
समस्त	11,08.6	1,99.0	66,52.9	100.0	100.0

† असम को छोड़कर।

स्रोत : भारतीय जनगणना, 1981।

## 1. क्षेत्रफल एवं जनसंख्या

### 1.10 उत्तर प्रदेश के विभिन्न क्षेत्रों में जनसंख्या का वितरण, 1991

क्षेत्र	जनसंख्या ('000)	राज्य की जन- संख्या से प्रतिशत	जनसंख्या का घनत्व प्रतिवर्ग कि० मी०
1	2	3	4
1 पर्वतीय	59,27	4.3	116
2 पश्चिमी	4,95,47	35.6	603
3 केन्द्रीय	2,41,87	17.4	528
4 पूर्वी	5,27,22	37.9	614
5 बुन्देलखण्ड	67,29	4.8	229
उत्तर प्रदेश	13,91,12	100.0	473

## 1. क्षेत्रफल एवं जनसंख्या

### 1.11 उत्तर प्रदेश में जनपदवार तहसील, विकास ब्लॉक, आबाद ग्राम एवं नगरों की संख्या

जिला	तहसील (1994)	'विकास ब्लॉक' (1991)	आबाद ग्राम (1991)	नगर एवं नगर समूह (1991)
1	2	3	4	5
उत्तर प्रदेश—	294	897	1,12,804	702
1 हरिद्वार	3	6	503	6
2 सहारनपुर	4	11	1,278	11
3 मुजफ्फरनगर	4	14	886	20
4 मेरठ	4	18	900	22
5 गाजियाबाद	5	10	686	20
6 बुलन्दशहर	5	17	1,359	22
7 अलीगढ़	6	17	1,708	20
8 मथुरा	4	12	871	18
9 आगरा	6	15	904	12
10 फिरोजाबाद	3	9	785	6
11 मैनपुरी	3	9	826	9
12 एटा	5	15	1,507	19
13 बरेली	6	15	1,851	20



## 1. क्षेत्रफल एवं जनसंख्या

11 उत्तर प्रदेश में जनपदवार तहसील, विकास खण्ड, आबाद ग्राम नगर एवं नगरों की संख्या

जिला	तहसील	विकास खण्ड	आबाद ग्राम	नगर एवं नगर समूह
	(1994)	(1991)	(1991)	(1991)
1	2	3	4	5
बिजनौर	5	11	2,132	19
बदायूं	5	18	1,780	23
मुरादाबाद	8	19	2,475	20
शाहजहांपुर	4	14	2,130	10
पीलीभीत	3	7	1,210	9
रामपुर	5	6	1,098	8
फर्रुखाबाद	4	14	1,571	13
इटावा	4	14	1,461	13
कानपुर (नगर)	1	3	247	2
कानपुर (देहात)	6	17	1,622	10
फतेहपुर	3	13	1,352	6
इलाहाबाद	9	28	3,539	17

## 1. क्षेत्रफल एवं जनसंख्या

### 1.11 उत्तर प्रदेश में जनपदवार तहसील, विकास खण्ड, बाबाद ग्राम एवं नगरों की संख्या

जिला	तहसील (1994)	विकास खण्ड (1991)	बाबाद ग्राम (1991)	नगर एवं नगर समूह (1991)	
1	2	3	4	5	
26	झांसी	4	8	76^	14
27	ललितपुर	3	6	689	4
28	जालौन	4	9	942	10
29	हमीरपुर	6	11	928	12
30	बांदा	6	13	1,204	11
31	वाराणसी	6	22	3,702	15
32	मिर्जापुर	4	12	1,722	4
33	सोनभद्र	2	8	1,346	7
34	जौनपुर	6	20	3,269	7
35	गाजीपुर	4	16	2,583	8
36	बलिया	4	17	1,792	9
37	महराजगंज	4	12	1,207	6
38	गोरखपुर	6	19	2,880	7

## 1. क्षेत्रफल एवं जनसंख्या

### 1.11. उत्तर प्रदेश में जनपदवार तहसील, विकास खण्ड, आबाद ग्राम एवं नगरों की संख्या

जिला	तहसील	विकास खण्ड	आबाद ग्राम, नगर एवं नगर समूह		
	(1994)	(1991)	(1991)	(1991)	
1	2	3	4	5	
39	देवरिया	6	29	3,550	17
40	सिद्धार्थनगर	4	14	2,437	4
41	बस्ती	4	19	4,504	7
42	मऊ	3	9	1,472	9
43	आजमगढ़	5	21	3,721	12
44	नैनीताल	8	15	1,799	24
45	अल्मोड़ा	4	14	3,024	4
46	पिथौरागढ़	8	12	2,188	5
47	देहरादून-गढ़वाल	4	10	1,959	5
48	उत्तर काशी	4	6	678	3
49	बमोली	6	11	1,569	8
50	गढ़वाल	5	15	3,205	7
51	देहरादून	2	6	746	9

## 1. क्षेत्रफल एवं जनसंख्या

### 1.11 उत्तर प्रदेश में जनसंख्या तहसील, विकास खण्ड, आबाद ग्राम एवं नगरों की संख्या

जिला	तहसील	विकास खण्ड (1994)	आबाद ग्राम (1991)	नगर एवं नगर समूह (1991)	
1	2	3	4	5	
52	लखनऊ	3	8	824	8
53	उन्नाव	4	16	1,893	18
54	रायबरेली	6	19	1,737	9
55	सीतापुर	6	19	2,314	11
56	हरदोई	4	19	1,883	13
57	खीरी	8	18	1,712	10
58	फैजाबाद	5	18	2,647	9
59	गोण्डा	7	25	2,818	10
60	बहराइच	4	19	1,890	6
61	सुल्तानपुर	5	22	2,495	6
62	प्रतापगढ़	4	18	2,181	7
63	बाराबंकी	6	16	2,060	12

स्रोत : स्तम्भ 2, राजस्व परिषद्, उ० प्र०, स्तम्भ 3, कृषि उत्पादन आयुक्त,  
उ० प्र० तथा स्तम्भ 4 व 5 भारतीय जनगणना, 1991।

## 1. क्षेत्रफल एवं जनसंख्या

### 1.12 जनसंख्यानुसार वर्गीकृत नगर एवं ग्राम, 1991

जनसंख्या का वर्गीकरण	ग्राम		नगर एवं नगर समूह	
	संख्या	ग्रामीण जनसंख्या (‘000)	संख्या	नगरीय जनसंख्या (‘000)
1	2	3	4	5
200 से कम	18,831	18,86 (1.69)	40	1,40 (0.51)
200—499	26,462	91,49 (8.21)		
500—999	29,573	2,13,78 (19.17)		
1,000—1,999	24,522	3,43,89 (30.84)		
2,000—4,999	11,952	3,44,49 (30.89)		

कोष्ठकों में जनसंख्या से प्रतिशत दर्शाया गया है।

## 1. क्षेत्रफल एवं जनसंख्या

### 1.12 जनसंख्यानुसार वर्गीकृत नगर एवं ग्राम, 1991

जनसंख्या का वर्गीकरण	ग्राम		नगर एवं नगर समूह	
	संख्या	ग्रामीण जनसंख्या (‘000)	संख्या	नगरीय जनसंख्या (‘000)
1	2	3	4	
5,000—9,999	1,335	86,32 (7.74)	209	16,14 (5.85)
10,000—19,999	125	15,33 (1.38)	236	33.86 (12.26)
20,000—49,999	4	90 (0.08)	130	38,75 (14.04)
50,000—99,999	—	—	48	32,67 (11.83)
1,00,000 और अधिक	—	—	41	1,53,24 (55.51)
योग	1,12,804	11,15,06 (100.00)	702	2,78,06 (100.00)

स्रोत : भारतीय जनगणना, 1991

## 1. क्षेत्रफल एवं जनसंख्या

### 1.15 उत्तर प्रदेश में भाषानुसार जनसंख्या का वितरण, 1981

भाषायें	कुल भाषा भाषी	प्रतिशत वितरण
1	2	3
1 हिन्दी	9,91,44,962	89.68
2 उर्दू	1,07,67,175	9.74
3 पंजाबी	4,44,934	0.40
4 बांगाली	94,648	0.09
5 सिन्धी	30,393	0.03
6 मराठी	5,110	0.01
7 मलयालम	5,410	0.01
8 तमिल	3,455	0.00

## 1. क्षेत्रफल एवं जनसंख्या

### 1.15 उत्तर प्रदेश में भाषानुसार जनसंख्या का वितरण, 1981

भाषायें	कुल भाषा भाषी	प्रतिशत वितरण
1	2	3
9 गुजराती	3,970	0.00
10 तेलगू	3,375	0.00
11 कन्नड़	736	0.00
12 उड़िया	1,724	0.00
13 कश्मीरी	521	0.00
14 आसाभी	205	0.00
15 संस्कृत	107	0.00
16 अन्य	43,101	0.04
योग †	11,05,49,826	100.00

स्रोत : भारतीय जनगणना, 1981।

† योग में संस्थागत जनसंख्या सम्मिलित नहीं है।



## 2. राज्य आय

### 2.1 उत्तर प्रदेश की कुल एवं प्रति व्यक्ति राज्य आय (नवीन भूखला)

वर्ष	1980-81 के भावों पर		प्रचलित भावों पर	
	कुल (करोड़ रु०)	प्रति व्यक्ति (रु०)	कुल (करोड़ रु०)	प्रति व्यक्ति (रु०)
1	2	3	4	5
1980-81	1,40,12	1,278	1,40,12	1,278
1981-82	1,43,48	1,276	1,50,36	1,388
1982-83	1,54,69	1,344	1,76,00	1,529
1983-84	1,60,76	1,364	1,95,33	1,658
1984-85	1,63,31	1,354	2,15,14	1,784
1985-86	1,69,71	1,375	2,46,69	1,999
1986-87	1,77,06	1,402	2,72,37	2,157
1987-88	1,85,06	1,433	3,04,81	2,360
1988-89†	2,04,84†	1,551	3,59,72	2,724
1989-90†	2,10,35	1,558	4,09,07	3,031
1990-91#	2,22,37	1,613	4,85,52	3,521
1991-92#	2,23,40	1,589	5,59,37	3,979
1992-93#	2,27,10	1,586	6,11,71	4,273
1993-94#	2,33,85	1,605	6,91,20	4,744

†अन्तिम अनुमान।

#त्तरित अनुमान।

## 2. राज्य आय

### 2.2 राज्य आय के सूचकांक

(1980-81=100)

वर्ष	1980-81 के भावों पर	
	राज्य आय	प्रति व्यक्ति आय
1	2	3
1980-81	100.0	100.0
1981-82	102.4	99.9
1982-83	110.4	105.2
1983-84	114.7	106.8
1984-85	116.6	106.0
1985-86	121.1	107.6
1986-87	126.4	109.8
1987-88	132.1	112.2
1988-89†	146.2	121.4
1989-90†	150.1	122.0
1990-91†	158.7	126.2
1991-92†	159.4	124.4
1992-93#	162.1	124.2
1993-94#	166.9	126.6
		125.6

†अनन्तिम अनुमान

#त्वरित अनुमान।

## 2. राज्य आय

### 2.5 औद्योगिक स्रोतानुसार राज्य आय का प्रतिशत बितरण (1980-81 के भावों पर)

वर्ष	कृषि एवं पशुपालन	समस्त प्राथमिक उप-खण्ड	विनिर्माण	समस्त माध्यमिक उप-खण्ड	अन्य उप-खण्ड
1	2	3	4	5	6
1980-81	49.9	52.3	9.6	15.3	32.4
1981-82	49.8	52.4	9.4	14.9	32.7
1982-83	48.4	50.6	11.5	16.6	32.8
1983-84	48.5	50.5	11.8	16.6	32.9
1984-85	47.7	49.1	11.9	17.1	33.8
1985-86	46.4	47.8	12.8	17.9	34.3
1986-87	45.6	47.1	13.0	18.2	34.7
1987-88	44.4	45.8	13.8	19.0	35.2
1988-89†	44.4	45.6	13.6	18.7	35.7
1989-90†	42.5	43.6	13.6	18.3	38.1
1990-91†	43.1	44.4	13.4	18.4	37.2
1991-92†	44.0	45.5	13.1	17.6	36.9
1992-93●	42.4	43.7	13.3	17.7	38.6
1993-94●	42.7	44.1	13.4	17.7	38.2

† अन्तिम अनुमान

● त्वरित अनुमान।

## 2. राज्य आय

### 2.4 औद्योगिक स्रोतानुसार राज्य आय का प्रतिशत वितरण (प्रचलित भाषों पर, नवीन शृंखला)

वर्ष	कृषि एवं समस्त पशुपालन प्राथमिक उप-खण्ड		विनिर्माण	समस्त माध्यमिक अन्य उ उप-खण्ड खण्ड	
	1	2	3	4	5
1980-81	49.9	52.3	9.6	15.3	32.4
1981-82	46.9	49.8	9.6	15.6	34.6
1982-83	45.7	48.2	11.1	17.2	34.6
1983-84	44.9	47.2	11.1	17.2	35.6
1984-85	43.9	45.4	11.1	18.0	36.6
1985-86	43.7	45.2	11.7	18.5	36.3
1986-87	41.8	43.4	11.5	19.0	37.6
1987-88	41.2	42.6	12.0	19.7	37.7
1988-89†	42.0	43.3	12.2	19.9	36.8
1989-90†	40.8	41.9	12.7	19.7	38.4
1990-91†	42.2	43.4	12.3	19.4	37.2
1991-92†	43.4	44.6	12.1	19.0	36.4
1992-93#	40.4	41.5	12.4	20.0	38.5
1993-94#	41.6	42.8	11.9	19.4	37.8

†अनन्तिम अनुमान।

#त्वरित अनुमान।

## 2. राज्य आय

5. विभिन्न औद्योगिक स्रोतों में आय-वृद्धि की वार्षिक दर (1980-81 के  
साथों पर)

खण्ड	1980-81 से 1993-94
1	2
कृषि एवं पशुपालन	2.8
समस्त प्राथमिक उप-खण्ड	2.7
विनिर्माण	6.6
समस्त माध्यमिक उप खण्ड	5.2
अन्य उप खण्ड	5.4
कुल राज्य आय	4.0
प्रति व्यक्ति आय	1.8

## 2. राज्य आय

2.6 वस्तु उत्पाद लाखों में प्रति व्यक्ति जिलेवार शुद्ध उत्पाद  
(1980-81 के भावों पर)  
(रुपया)

जिला	1988-89 R	1989-90'	1990-91*
1	2	3	4
1 आगरा	763	727	841
2 फिरोजाबाद	—	—	794
3 अलीगढ़	888	859	905
4 बरेली	1002	974	1008
5 बिजनौर	1532	1548	1617
6 बदायूं	838	807	849
7 बुलन्दशहर	1109	1125	1172
8 एटा	828	813	892
9 इटावा	867	793	850
10 फर्रुखाबाद	843	852	903
11 मैनपुरी	884	793	829
12 मथुरा	1494	1394	1524
13 मेरठ	1476	1546	1567
14 गाज़ियाबाद	2554	2529	2577
15 मुरादाबाद	1046	985	1021

## 2. राज्य आय

2.6 वस्तु उत्पाद वर्गों के प्रति व्यक्ति वित्तियेवार शुद्ध उत्पाद  
(1980-81 के भावों पर)

(रुपया)

जिला	1988-89 R	1989-90	1990-91*
1	2	3	4
16 मुजफ्फरनगर	1548	1483	1541
17 पीलीभीत	1467	1325	1367
18 रामपुर	1100	891	1018
19 सहारनपुर	1565	1599	1705
20 हरिद्वार	—	—	1667
21 शाहजहांपुर	1194	1158	1120
22 बाराबंकी	1013	994	978
23 फतेहपुर	824	823	924
24 हरदोई	828	725	764
25 कानपुर (नगर)	—	—	583
26 कानपुर (देहात)	877	845	1207
27 खीरी	1200	1112	1139
28 मखनऊ	695	671	689
29 रायबरेली	759	740	759
30 सीतापुर	824	790	841
31 उन्नाव	693	629	659
32 इलाहाबाद	778	749	817

## 2. राज्य आय

2.6 वस्तु उत्पाद छद्मों से प्रति व्यक्ति जिलेवार शुद्ध उत्पाद  
(1980-81 के भावों पर)  
(रुपया)

जिला	1988-89 R	1989-90	1990-91*
1	2	3	4
33 आजमगढ़	682	639	630
34 मऊ	—	—	742
35 बहराइच	616	656	698
36 बलिया	625	512	490
37 बस्ती	593	545	643
38 सिद्धार्थनगर	—	—	586
39 देवरिया	658	680	664
40 फैजाबाद	658	640	647
41 गाजीपुर	627	577	651
42 गोण्डा	700	712	688
43 गोरखपुर	622	575	455
44 महाराजगंज	—	—	775
45 जौनपुर	585	581	566
46 भिर्जापुर	977	1090	1096
47 सोनभद्र	—	—	826
48 प्रतापगढ़	579	570	611
49 सुल्तानपुर	682	671	662
50 वाराणसी	668	633	652



## 2. राज्य आय

स

2.6 वस्तु उत्पाद छद्मों से प्रति व्यक्ति जिलेवार शुद्ध उत्पाद  
(1980-81 के भावों पर)

(रुपया)

जिला	1988-89 <sup>R</sup>	1989-90	1990-91*
1	2	3	4
51 अल्मोड़ा	763	752	725
52 पिथौरागढ़	1029	1050	994
53 देहरादून	718	653	648
54 गढ़वाल	662	665	656
55 चमोली	704	667	637
56 नैनीताल	1882	1655	1750
57 टिहरी गढ़वाल	772	684	748
58 उत्तरकाशी	1185	1125	1066
59 बांदा	612	715	858
60 हमीरपुर	915	869	1013
61 जालौन	892	871	921
62 झांसी	1075	1031	1162
63 ललितपुर	766	659	902
उत्तर प्रदेश	921	893	931

R संशोधित

\* अदन्तितम।

## २. राज्य भाय

### २.७ वस्तु उत्पाद बाण्डों के प्रति व्यक्ति विभावार शुद्ध उत्पाद (प्रचलित बाण्डों पर)

(रुपया)

जिला	1988-89	1989-90	1990-91*
1	2	3	4
1. बागर	1225	1215	1885
2. फिरोजाबाद	—	—	1899
3. अलीगढ़	1547	1787	2155
4. बरेली	1598	1771	2082
5. बिजनौर	2269	2540	2777
6. बदायूं	1390	1569	1894
7. बुलन्दशहर	1876	2180	2698
8. एटा	1471	1664	1991
9. इटावा	1427	1478	1851
10. फर्रुखाबाद	1367	1535	1918
11. मैनपुरी	1833	1871	1859
12. मथुरा	2458	2764	3432
13. मेरठ	2518	2905	3228
14. गाजियाबाद	4015	4598	5147
15. मुहदाबाद	1617	1774	2023

## 2. राज्य आय

### 2.7 वस्तु उत्पाद वर्गों से प्रति व्यक्ति वित्तियार शुद्ध उत्पाद (प्रचलित बाबों पर)

(रुपया)

जिला	1988-89	1989-90	1990-91*
1	2	3	4
16. मुजफ्फरनगर	2809	2647	2999
17. पीलीभीत	2392	2510	2934
18. रामपुर	1843	1805	2166
19. सहारनपुर	2510	2874	3477
20. हरिद्वार	—	—	3180
21. शाहजहांपुर	1904	2094	2341
22. बाराबंकी	1643	1783	2017
23. फतेहपुर	1380	1537	1971
24. हरदोई	1342	1350	1663
25. कानपुर (नगर)	—	—	1195
26. कानपुर (विहात)	1429	1482	2510
27. खीरी	1555	1663	2050
28. मखनऊ	1251	1343	1488
29. रायबरेली	1306	1435	1653
30. सीतापुर	1269	1335	1719
31. उन्नाव	1211	1174	1416

## 2. राज्य आय

2.7 वस्तु उत्पाद खण्डों से प्रति व्यक्ति जिलेवार शुद्ध उत्पाद  
(प्रचलित भावों पर)

(रुपया)

जिला	R			
	1988-89	1989-90	1990-91	
	1	2	3	4
32. इलाहाबाद		1340	1435	1763
33. आजमगढ़		1099	1186	1311
34. मऊ		—	—	1553
35. बहराइच		928	1084	1304
36. बलिया		1007	942	1093
37. बस्ती		983	972	1266
38. सिद्धार्थनगर		—	—	1134
39. देवरिया		1128	1301	1402
40. फैजाबाद		1077	1132	1427
41. गाजीपुर		1120	1106	1422
42. गोण्डा		1016	1147	1276
43. गोरखपुर		1090	1115	992
44. महाराजगंज		—	—	1582
45. जौनपुर		944	1010	1181
46. मिर्जापुर		1754	2076	2300
47. सोनभद्र		—	—	1655
48. प्रतापगढ़		1010	1017	1288
49. सुल्तानपुर		1107	1170	1375
50. वाराणसी		1142	1195	1442

70

XXXXXXXXXX

## 2. राज्य आय

### 2.7 वस्तु उत्पाद ऋणों से प्रति व्यक्ति जिलेवार शुद्ध उत्पाद (प्रचलित भावों पर)

(रूपया)

जिला	1988-89	1989-90	1990-91*
1	2	3	4
51 अल्मोड़ा	1354	1491	1693
52 पिथौरागढ़	1861	2089	2327
53 देहरादून	1388	1150	1360
54 गढ़वाल	1165	1374	1671
55 चमोली	1349	1459	1753
56 नैनीताल	3138	3193	3756
57 टेहरी-गढ़वाल	1411	1265	1672
58 उत्तरकाशी	1934	2113	2392
59 बांदा	1175	1576	2084
60 हमीरपुर	1716	1858	2354
61 जालौन	1600	1874	2015
62 झांसी	1947	2173	2544
63 ललितपुर	1415	1365	2003
उत्तर प्रदेश	1516	1657	1953

\*अनन्तम।

## 2. राज्य आय

### 2.8 भारत के विभिन्न राज्यों में प्रति व्यक्ति अनुमानित आय (प्रचलित भावों पर)

(रुपया)\*

राज्य	1980-81	1984-85	1992-93#
1	2	3	4
1 आन्ध्र प्रदेश	1,380	2,086	5,802
2 असम	1,200	2,182	5,056
3 बिहार	9,17	1,504	3,280
4 गुजरात	1,948	3,204	7,586
5 हरियाणा	2,370	3,365	9,171
6 हिमाचल प्रदेश	1,704	2,249	5,741
7 कर्नाटक	1,527	2,432	6,313
8 केरल	1,508	2,296	5,065
9 मध्य प्रदेश	1,349	1,807	4,725
10 महाराष्ट्र	2,427	3,366	9,270

## 2. राज्य आय

2.8 भारत के विभिन्न राज्यों में प्रति व्यक्ति अनुमानित आय  
(प्रचलित भावों पर)

(रुपया)

राज्य	1980-81	1984-85	1992-93*
1	2	3	4
11 उड़ीसा	1,231	1,707	3,963
12 पंजाब	2,674	4,123	10,857
13 राजस्थान	1,222	1,849	5,035
14 तमिलनाडू	1,498	2,341	6,205
15 उत्तर प्रदेश	1,278	1,784	4,273
16 पश्चिम बंगाल	1,612	2,478	5,901
भारत	1,630	2,504	6,234

\*त्वरित अनुमान

स्रोत : सम्बन्धित राज्यों के सांख्यिकीय संगठन।

### 3. आय एवं व्यय

#### 3.1 उत्तर प्रदेश के बजट पर एक दृष्टि

(लाख रु०)

मद	1992-93 वास्तविक	1993-94 पुनरीक्षित अनुमान	1994-95 आय-व्ययक अनुमान
1	2	3	4
1 राजस्व प्राप्ति	1,16,76,18	1,21,06,80	1,28,91,42
2 राजस्व व्यय	1,26,90,73	1,37,43,12	1,48,63,21
3 बचत (+) या घाटा (-)	(-) 10,14,55	(-) 16,36,32 <sup>1</sup>	(-) 19,71,79
4 पूंजीगत परिव्यय	12,70,38	11,59,02	10,59,29



### 3. आय एवं व्यय

#### 3.1 उत्तर प्रदेश के बजट पर एक दृष्टि

(लाख रु०)

मद	1992-93 वास्तविक	1993-94 पुनरीक्षित अनुमान	1994-95 आय-व्ययक अनुमान
1	2	3	4
5 कुल राजस्व तथा पूंजी व्यय	1,39,61,11	1,49,02,14	1,59,22,50
8 लोक ऋण :-			
प्राप्तियां	45,32,38	54,73,42	51,08,53
ऋणों की अदायगी	24,25,92	30,80,49	22,51,30
	(+)	(+)	(+)
शुद्ध ऋण	21,06,46	23,92,93	28,57,23

### 3. आय एवं व्यय

#### 3.1 उत्तर प्रदेश के बजट पर एक दृष्टि

(लाख रु०)

मद	1992-93 वास्तविक	1993-94 पुनरीक्षित अनुमान	1994-95 आय-व्ययक अनुमान
1	2	3	4
7 उधार एवं अग्रिम			
सवितरण	14,94,58	16,35,49	14,18,51
वमूलिया	68,58	2,28,79	2,22,87
	(+)	(+)	(+)
अवशेष	14,26,00	14,06,70	11,95,64

स्रोत : उत्तर प्रदेश आय-व्ययक की रूपरेखा 1994-95 वित्त विभाग, उत्तर प्रदेश।

## 3. आय एवं व्यय

### 3.2 उत्तर प्रदेश में राजस्व प्राप्तियां तथा व्यय

(लाख रु०)

वर्ष	1992-93 वास्तविक	1993-94 पुनरीक्षित अनुमान	1994-95 आय-व्ययक अनुमान
1	2	3	4
<b>राजस्व प्राप्तियां :</b>			
1 कर राजस्व	72,84,95	77,66,20	84,84,41
2 करेतर राजस्व	43,91,23	43,40,60	44,07,01
3 योग	1,16,76,18	1,21,06,80	1,28,91,42
4 कर राजस्व का कुल राजस्व में प्रतिशत	62.4	64.1	65.8

### 3. आय एवं व्यय

#### 3.2 उत्तर प्रदेश में राजस्व प्राप्तियां तथा व्यय

(लाख रु०)

वर्ष	1992-93 वास्तविक	1993-94 पुनरीक्षित अनुमान	1994-95 आय-व्ययक अनुमान
1	2	3	4
राजस्व व्यय :			
5 आयोजनागत	21,96,78	25,68,22	25,93,79
6 आयोजनेत्तर	1,04,93,95	1,11,74,90	1,22,69,42
7 योग	1,26,90,73	1,37,43,12	1,48,63,21
8 आयोजनागत सम्बन्धी व्यय का योग में प्रतिशत	17.3	18.7	17.5

स्रोत : उत्तर प्रदेश आय-व्ययक की रूपरेखा, 1994-95 वित्त विभाग उत्तर प्रदेश।

### 3. आय एवं व्यय

#### 3.8 उत्तर प्रदेश में करों व शुल्कों से राजस्व प्राप्तियां

(लाख रु०)

मद-	1992-93 वास्तविक	1993-94 पुनरीक्षित अनुमान	1994-95 आय-व्ययक अनुमान
1	2	3	4
क- केन्द्रीय करों में भाग	33,98,61	35,52,05	38,83,20
ख- राज्य कर तथा शुल्क-			
1—भू-राजस्व	60,31	35,02	30,01
2—राज्य उत्पाद शुल्क	8,84,72	9,55,51	10,39,95

### 3. आय एवं व्यय

#### 3.3 उत्तर प्रदेश में करों व शुल्कों से राजस्व प्राप्तियाँ

(लाख रु०)

मद	1992-93 वास्तविक	1993-94 पुनरीक्षित अनुमान	1994-95 आय-व्ययक अनुमान
1	2	3	4
3 स्टाम्प और निबन्धन-शुल्क	4,60,47	5,16,98	5,67,18
4 वाहनों पर कर	1,02,96	1,21,51	1,40,09
5 बिजली-कर†	20,21,02	22,17,83	24,32,43
6 अन्य कर एवं शुल्क	3,56,86	3,67,30	3,91,55
योग (ख)	38,88,34	42,14,15	46,01,21
योग (क+ख)	72,84,95	77,68,20	84,84,41

स्रोत : उत्तर प्रदेश आय-व्ययक की रूपरेखा, 1994-95 वित्त विभाग, उत्तर प्रदेश।

† गन्ने पर उपकर-क्रय कर तथा मोटर स्पिड एवं लुब्रीकेन्ट्स की बिजली पर प्राप्त कर सम्मिलित है।

### 3. आय एवं व्यय

#### 3.4 उत्तर प्रदेश में करेतर स्रोतों से राजस्व प्राप्तियाँ

(लाख रु०)

मद	1992-93 वास्तविक	1993-94 पुनरीक्षित अनुमान	1994-95 आय-व्ययक अनुमान
1	2	3	4
1 वानिकी एवं वन्य जीवन	1,06,88	1,00,29	1,05,92
2 वृहत्, मध्यम एवं लघु सिंचाई कार्य	91,98	85,00	98,00
3 लोक निर्माण कार्य तथा सड़कें एवं सेतु	20,44	31,08	29,00
4 शिक्षा, खेलकूद, कला एवं संस्कृति	55,92	43,85	46,69

### 3. आय एवं व्यय

#### 3.4 उत्तर प्रदेश में करेतर स्रोतों से राजस्व प्राप्तियां

(लाख रु०)

मद	1992-93 वास्तविक	1993-94 पुनरीक्षित अनुमान	1994-95 आय-व्ययक अनुमान
1	2	3	4
5 चिकित्सा, लोक स्वास्थ्य व परि- वार कल्याण	20,05	17,50	17,38
6 अन्य ग्रामीण विकास कार्यक्रम	3,36	97	97
7 प्रकीर्ण	11,22,26	13,30,30	11,80,27
8 अनुदान	29,70,34	27,31,63	29,28,80
योग	43,91,23	43,40,60	44,07,01

स्रोत : उत्तर प्रदेश आय-व्ययक की रूपरेखा, 1994-95 वित्त विभाग, उत्तर प्रदेश।



### 3. आय एवं व्यय

#### 3.5 उत्तर प्रदेश में आयोजनागत सम्बन्धी राजस्व व्यय

(लाख रु०)

मद	1992-93 वास्तविक	1993-94 पुनरीक्षित अनुमान	1994-95 आय-व्ययक अनुमान
1	2	3	4
1 करों की वसूली	48,88	45,62	46,34
1.1 भू-राजस्व	47,70	43,38	44,00
2 प्रशासनिक पेंशन तथा प्रकीर्ण सेवायें	3,81	4,64	64,15
2.1 लोक निर्माण कार्य	00	00	00
3 सामाजिक तथा आर्थिक सेवायें	21,44,09	25,17,96	24,83,30

### 3. आय एवं व्यय

#### 3.5 उत्तर प्रदेश में आयोजनागत सम्बन्धी राजस्व व्यय

(लाख रु०)

मद	1992-93 वास्तविक	1993-94 पुनरीक्षित अनुमान	1994-95 आय-व्ययक अनुमान
1	2	3	4
(क) शिक्षा, खेलकूद कला एवं संस्कृति	1,00,81	2,44,02	2,72,80
(ख) चिकित्सा और शोक-स्वास्थ्य	59,95	58,10	53,11
(ग) परिवार कल्याण, जल आपूर्ति और सफाई	2,85,34	2,84,96	2,76,96

### 3. आय एवं व्यय

#### 3.5 उत्तर प्रदेश में आयोजनागत सम्बन्धी राजस्व व्यय

(लाख रु०)

मद	1992-93 वास्तविक	1993-94 पुनरीक्षित अनुमान	1994-95 आय-व्ययक अनुमान
1	2	3	4
(घ) सहकारिता	98,64	20,16	3,47
(ङ) कृषि कार्य एवं अन्य कृषि कार्य क्रम आदि	2,67,09	2,62,02	2,18,11
(च) पशुपालन, डेरी विकास, मत्स्य उद्योग	27,52	38,48	29,29
(छ) बानिकी एवं वन्य जीवन	56,94	46,72	30,74

### 3. आय एवं व्यय

#### 3.5 उत्तर प्रदेश में आयोजनागत सम्बन्धी राजस्व व्यय

(लाख रु०)

षद	1992-93 वास्तविक	1993-94 पुनरीक्षित अनुमान	1994-95 आय-व्ययक अनुमान
1	2	3	4
(ज) अन्य ग्रामीण कार्यक्रम एवं ग्रामीण रोजगार	7,12,77	7,91,01	8,15,00
(झ) उद्योग एवं खनिकर्म	29,58	38,13	25,81
(ञ) अन्य	5,05,45	7,36,46	7,58,01
योग	21,96,78	25,68,22	25,93,79

स्रोत : उत्तर प्रदेश आय-व्ययक की रूपरेखा, 1994-95 वित्त विभाग, उत्तर प्रदेश।

### 3. आय एवं व्यय

#### 3.8 उत्तर प्रदेश में आयोजनेत्तर सम्बन्धी राजस्व व्यय

(लाख रु०)

मद	1992-93 वास्तविक	1993-94 पुनरीक्षित अनुमान	1994-95 आय-व्ययक अनुमान
1	2	3	4
1 करों की वसूली	3,14,08	2,89,50	3,16,97
2 ब्याज संदाय एवं ऋण परिशोधन	22,56,99	27,50,59	32,71,10
3 सामान्य प्रशासनिक सेवायें	23,65,47	27,22,16	30,84,38

### 3. आय एवं व्यय

#### 3.6 उत्तर प्रदेश में आयोजनेतर सम्बन्धी राजस्व व्यय

(लाख रु०)

मद	1992-93 वास्तविक	1993-94 पुनरीक्षित अनुमान	1994-95 आय-व्ययक अनुमान
1	2	3	4
4 शिक्षा, खेलकूद, कला एवं संस्कृति	24,06,16	23,60,46	25,50,25
5 कृषि एवं अन्य कृषि कार्यक्रम आदि	1,70,27	2,74,54	2,57,40
6 अन्य ग्रामीण विकास कार्यक्रम एवं ग्रामीण रोजगार	2,08,66	2,08,15	2,29,01
7 वृहत्, मध्यम सिंचाई, बाढ़ नियंत्रण एवं ऊर्जा	5,99,43	5,89,28	5,28,73
8 चिकित्सा एवं लोक स्वास्थ्य	5,34,89	5,49,98	5,94,15

### 3. आय एवं व्यय

#### 3.6 उत्तर प्रदेश में आयोजनेत्तर सम्बन्धी राजस्व व्यय

(लाख रु०)

श्रद	1992-93 वास्तविक	1993-94 पुनरीक्षित अनुमान	1994-95 आय-व्ययक अनुमान
1	2	3	4
9 उद्योग एवं खानिकर्म	86,05	63,04	44,45
10 वानिकी एवं वन्य जीवन	70,25	51,94	53,59
11 प्रकीर्ण	14,81,70	13,15,26	13,39,39
योग	1,04,93,95	1,11,74,90	1,22,69,42

स्रोत : उत्तर प्रदेश आय-व्ययक की रूपरेखा, 1994-95 वित्त विभाग, उत्तर प्रदेश।

### 3. आय एवं व्यय

3.7 उत्तर प्रदेश तथा भारत के अन्य राज्यों में प्रशासनिक सेवाओं पर प्रति व्ययित राजस्व व्यय

(रु०)

राज्य	1991-92 वास्तविक	1992-93 पुनरीक्षित अनुमान	1993-94 आय-व्ययक अनुमान
1	2	3	4
1 आन्ध्र प्रदेश	76.02	82.85	97.09
2 अरुणाचल प्रदेश	607.16	653.44	1327.77
3 असम	128.84	133.58	129.20
4 बिहार	<del>68.70</del> <sup>69.70</sup>	78.33	95.26
5 गुजरात	92.79	101.12	107.51
6 गोवा	214.92	246.03	242.44
7 हरियाणा	109.47	127.39	117.40
8 हिमाचल प्रदेश	189.73	196.62	215.67
9 जम्मू एवं कश्मीर	231.11	310.06	338.58
10 कर्नाटक	78.47	88.08	106.21



### 3. आय एवं व्यय

#### 3.7 उत्तर प्रदेश तथा भारत के अन्य राज्यों में प्रशासनिक सेवाओं पर प्रति व्यक्तित्त राजस्व व्यय

(रु०)

राज्य	1991-92 वास्तविक	1992-93 पुनरीक्षित अनुमान	1993-94 आय-व्ययक अनुमान
1	2	3	4
11 केरल	73.47	85.64	99.09
12 मध्य प्रदेश	71.49	75.99	90.76
13 महाराष्ट्र	122.39	148.51	238.62
14 मणिपुर	312.85	275.81	290.15
15 मेघालय	342.00	408.20	455.74
16 मिजोरम	704.71	801.39	773.87
17 नागालैण्ड	820.16	844.33	775.57
18 उड़ीसा	64.80	77.57	108.93
19 पंजाब	197.51	267.04	289.62
20 राजस्थान	78.31	89.14	93.79

### 3. आय एवं व्यय

#### 3.7 उत्तर प्रदेश तथा भारत के अन्य राज्यों में प्रशासनिक सेवाओं पर प्रति व्यक्ति राजस्व व्यय

(रु०)

राज्य	1991-92 वास्तविक	1992-93 पुनरीक्षित अनुमान	1993-94 आय-व्ययक अनुमान
1	2	3	4
21 सिक्किम	390.24	476.28	501.14
22 तमिलनाडु	94.03	102.92	112.01
23 त्रिपुरा	257.96	276.85	278.91
24 उत्तर प्रदेश	74.90	75.39	133.90
25 प० बंगाल	78.37	83.08	87.72
समस्त राज्य	91.26	103.61	131.52

प्रति व्यक्ति गणना के लिये सम्बन्धित वर्ष की उपलब्ध प्रक्षिप्त जनसंख्या का उपयोग किया गया है।

स्रोत : भारतीय रिजर्व बैंक बुलेटिन अप्रैल, 1994।

## ५. वर्षा एवं तापमान

५.१ उत्तर प्रदेश में जिलेवार वर्षा एवं मौसम विज्ञान केंद्रों पर अंकित किया गया तापमान

जिना/केन्द्र	वर्षा (मिलीमीटर) कलेन्डर वर्ष 1993		तापमान (सेन्टीग्रेड) कृषि वर्ष 1993-94	
	सामान्य	वास्तविक	उच्चतम	न्यूनतम
1	2	3	4	5
1 हरिद्वार	1182	996	..	3.3
2 सहारनपुर	901	691	—	—
3 मुजफ्फरनगर	753	547	45.0	1.5
4 मेरठ	768	714	—	—
5 गाजियाबाद	732	1261	—	—
6 बुलन्दशहर	696	521	—	—
7 अलीगढ़	702	751	46.3	—
8 मथुरा	620	433	46.1	..
9 आगरा	751	654	48.5	..
10 मैनपुरी	738	867	47.2	6.0
11 एटा	722	771	—	—
12 बरेली	1090	852	46.5	6.0
13 बदायूं	861	837	..	..
14 बिजनौर	1122	1100	42.9	4.6
15 फिरोजाबाद	697	668	—	—
16 मुरादाबाद	967	799	44.9	5.8
17 शाहजहांपुर	1047	732	44.9	4.3

## 4. वर्षा एवं तापमान

4.1 उत्तर प्रदेश में जिलेवार वर्षा एवं मौसम विज्ञान कन्द्रों पर अंकित किया गया तापमान

जिला/केन्द्र	वर्षा (मिलीमीटर) कलेन्डर वर्ष 1993		तापमान (सेन्टीग्रेड) कृषि वर्ष 1993-94	
	सामान्य	वास्तविक	उच्चतम	न्यूनतम
1	2	3	4	5
18 पीलीभीत	1256	687	..	..
19 रामपुर	..	440*	—	—
20 फर्रुखाबाद	810	674	44.0	2.7
21 इटावा	792	639	46.5	5.0
22 कानपुर (नगर)	783	463	..	..
23 कानपुर (देहात)	824	610	—	—
24 फतेहपुर	938	579	47.2	6.4
25 इलाहाबाद	959	398	48.0	..
26 झांसी	850	688	47.3	4.2
27 ललितपुर	1044	892*	—	—
28 जालौन	862	550	..	..
29 हमीरपुर	864	698	45.2	..
30 बांदा	902	773	..	..
31 वाराणसी	1019	835*	46.5	5.8
32 महाराजगंज	1496	1214	—	—
33 सिद्धार्थनगर	1376	564*	—	—
34 सोनभद्र	1065	723*	—	—

## ५. वर्षा एवं तापमान

५.१ उत्तर प्रदेश में जिलेवार वर्षा एवं मौसम विज्ञान कन्द्रों पर अंकित किया गया तापमान

जिला/केन्द्र	वर्षा (मिलीमीटर) कलेन्डर वर्ष 1993		तापमान (सेन्टीग्रेड) कृषि वर्ष 1993-94	
	सामान्य	वास्तविक	उच्चतम	न्यूनतम
1	2	3	4	5
35 मऊ	1070	1023	—	—
36 मिर्जापुर	1043	947	46.5	5.6
37 जौनपुर	987	728*	—	—
38 गाजीपुर	1034	917	42.5	3.0
39 बलिया	983	652	42.7	5.9
40 गोरखपुर	1221	1360*	43.5	6.8
41 देवरिया	1203	817	—	—
42 बस्ती	1166	1085	44.4	..
43 आजमगढ़	1031	1191	—	—
44 नैनीताल	1528	1420	43.2	1.5
45 अल्मोड़ा	..	1377	—	—
46 पिथौरागढ़	..	1483	—	—
47 टेहरी गढ़वाल	1395	1639	29.8	0.7
48 उत्तरकाशी	1470	1345	—	—
49 चमोली	1475	1220*	—	—
50 गढ़वाल	911	833*	—	—

## ५. वर्षा एवं तापमान

### ५.१ उत्तर प्रदेश में जिलेवार वर्षा एवं मौसम विज्ञान केंद्रों पर अंकित किया गया तापमान

जिला/केन्द्र	वर्षा (मिलीमीटर) कलेन्डर वर्ष 1993		तापमान (सेन्टीग्रेड) कृषि वर्ष 1993-94	
	सामान्य	वास्तविक	उच्चतम	न्यूनतम
1	2	3	4	5
51 देहरादून	2212	1378*	41.1	3.2
52 लखनऊ	953	582*	45.9	5.1
53 उन्नाव	852	451	..	..
54 रायबरेली	923	369	—	—
55 सीतापुर	989	737	—	—
56 हरदोई	941	622	45.5	5.0
57 खीरी	1093	750*	43.4	6.4
58 फैजाबाद	1036	953	42.0	2.5
59 गोण्डा	1152	727*	..	..
60 बहराइच	1125	1171	42.3	5.9
61 सुल्तानपुर	1005	634	46.1	3.0
62 प्रतापगढ़	977	304*	—	—
63 बाराबंकी	1056	592	44.5	5.0

\* अनन्तिम

— मौसम विज्ञान केन्द्र नहीं है।

अप्राप्त।

नोट : हरिद्वार में रुड़की, बिजनौर में नजीबाबाद, फर्रुखाबाद में फतेहगढ़, इलाहाबाद में बमरौली, वाराणसी में बाबतपुर, मिर्जापुर में चूर्क, नैनीताल में पन्तनगर तथा देहरी गढ़वाल में मुखिम स्थित विज्ञान केन्द्रों का तापमान लिया गया है।

स्रोत : स्तम्भ 2 व 3 राजस्व परिषद् तथा स्तम्भ 4 व 5 मौसम विज्ञान केन्द्र अमीमी।

## 5. कृषि

### 5.1 उत्तर प्रदेश में आकार बर्गानुसार क्रियात्मक जोतों की संख्या व क्षेत्रफल

1990-91

('000)

आकार वर्ग (हेक्टेयर में)	संख्या कुल जोतें	प्रतिशत	क्षेत्रफल	प्रतिशत
			(हेक्टेयर में)	
कुल क्षेत्रफल				
1	2	3	4	5
0.5 से कम	10461.3 (2101.7)	52.1 (63.3)	2556.0 (471.5)	14.2 (24.3)
0.5—1.0	4358.0 (686.9)	21.7 (20.7)	3097.4 (465.4)	17.2 (24.0)
1.0—2.0	3118.5 (379.8)	15.6 (11.4)	4390.7 (511.1)	24.4 (26.3)
2.0—3.0	1059.5 (90.4)	5.3 (2.7)	2555.9 (213.7)	14.2 (11.0)
3.0—4.0	483.0 (32.7)	2.4 (1.0)	1649.9 (111.0)	9.2 (5.7)
4.0—5.0	257.7 (14.6)	1.3 (0.4)	1141.1 (64.3)	6.3 (3.3)
5.0—10.0	290.8 (13.4)	1.4 (0.4)	1900.9 (86.4)	10.6 (4.4)
10.0 और अधिक	45.2 (1.4)	0.2 (0.1)	694.0 (18.6)	3.9 (1.0)
योग	20074.0 (3320.9)	100.0 (100.0)	17985.9 (1942.0)	100.0 (100.0)

स्रोत : राजस्व परिषद्, उत्तर प्रदेश।

नोट : काष्ठक में दी गई सूचनायें अनुसूचित जाति, जनजाति से संबंधित हैं।

## 5. कृषि

5.2 उत्तर प्रदेश में जनपदवार कुल, सीमान्त एवं लघु क्रियात्मक जोतों की संख्या, 1990-91 एवं कृषि मजदूर जनगणना, 1991

(हजार)

जनपद	कुल (समस्त जोत वर्ग)	सीमान्त (1.0 हे० से से कम)	लघु (1.0 हे० से 2.0 हे०)	कृषि मजदूर
1	2	3	4	5
1 हरिद्वार	99	61	19	86
2 सहारनपुर	210	127	40	209
3 मुजफ्फरनगर	277	181	48	262
4 मेरठ	262	166	50	210
5 गाजियाबाद	179	122	32	99
6 बुलन्दशहर	286	174	59	165
7 अलीगढ़	301	173	62	208
8 मथुरा	201	96	53	102
9 आगरा	220	128	47	83
10 मैनपुरी	265	203	42	42
11 एटा	334	232	63	91
12 बिजनौर	261	162	49	202
13 फिरोजाबाद	154	80	37	61
14 मुरादाबाद	483	314	97	172
15 रामपुर	178	117	36	68
16 बरेली	369	264	63	117
17 बदायूं	480	339	87	86



## 5. कृषि

5.2 उत्तर प्रदेश में जनपदवार कुल, सीमान्त एवं लघु क्रियात्मक जोतों की संख्या, 1990-91 एवं कृषि मजदूर जनगणना, 1991

(हजार)

जनपद	कुल (समस्त जोत वर्ग)	सीमान्त (1.0 हे० से से कम)	लघु (1.0 हे० से 2.0 हे०)	कृषि मजदूर
1	2	3	4	5
18 शाहजहांपुर	358	247	68	89
19 पीलीभीत	188	120	39	64
20 फर्रुखाबाद	417	327	58	89
21 इटावा	325	232	56	100
22 कन्नपुर (नगर)	77	59	11	39
23 कानपुर (देहात)	397	278	68	143
24 फतेहपुर	346	257	49	155
25 इलाहाबाद	636	505	79	403
26 झांसी	193	96	51	67
27 ललितपुर	128	45	49	25
28 जालौन	211	107	47	83
29 हमीरपुर	286	133	68	151
30 बांदा	351	206	75	177
31 वाराणसी	623	552	48	260
32 मिर्जापुर	224	152	42	162
33 सोनभद्र	142	90	30	122

## 5. कृषि

5.2 उत्तर प्रदेश में जनसंख्या कृषि, सीमान्त एवं लघु क्रियात्मक जोतों की संख्या, 1990-91 एवं कृषि मजदूर जनगणना, 1991

(हजार)

जनपद	कुल (समस्त जोत वर्ग)	सीमान्त (1.0 हे० से से कम)	लघु (1.0 हे० से 2.0 हे०)	कृषि मजदूर
1	2	3	4	5
34 जौनपुर	627	553	51	113
35 गाजीपुर	342	274	42	169
36 बलिया	312	248	40	220
37 महाराजगंज	314	281	35	159
38 गोरखपुर	396	328	43	249
39 देवरिया	706	603	70	291
40 सिद्धार्थनगर	342	289	47	111
41 बस्ती	457	376	53	158
42 मऊ	197	158	25	80
43 आजमगढ़	538	464	52	158
44 नैनीताल	117	65	21	92
45 भन्मोड़ा	179	145	26	3
46 पिथौरागढ़	121	101	15	2
47 टेहरी-गढ़वाल	89	61	19	2
48 उत्तरकाशी	35	23	7	2
49 चमोली	53	37	10	2

## 5. कृषि

5.2 उत्तर प्रदेश में जनपदवार कुल, सीमान्त एवं लघु क्रियात्मक जोतों की संख्या, 1990-91 एवं कृषि मजदूर जनगणना, 1991

(हजार)

जनपद	कुल (समस्त जोत वर्ग)	सीमान्त (1.0 हे० से से कम)	लघु (1.0 हे० से 2.0 हे०)	कृषि मजदूर
1	2	3	4	5
50 गढ़वाल	92	52	21	4
51 देहरादून	70	54	9	32
52 लखनऊ	210	156	37	69
53 उन्नाव	386	291	64	86
54 रायबरेली	416	335	59	155
55 सीतापुर	519	386	86	105
56 हरदोई	447	312	83	98
57 खीरी	480	336	90	104
58 फैजाबाद	515	436	55	190
59 गोण्डा	685	532	100	192
30 बहराइच	532	399	87	136
31 सुल्तानपुर	526	451	51	192
32 प्रतापगढ़	494	432	47	138
33 बाराबंकी	416	336	55	131
उत्तर प्रदेश	20074	14819	3118	7833

स्रोत : राजस्व परिषद उत्तर प्रदेश।

### 5.8 भारत के विभिन्न राज्यों में आकार बर्गानुसार क्रियात्मक जोतों

राज्य	आकार बर्ग (हेक्टेयर में)		
	1.0 से कम	1.0—2.0	2.0—4.0
1	2	3	4
1 आन्ध्र प्रदेश	4461 (54.2)	1714 (20.8)	1254 (15.2)
2 आसाम	1451 (60.0)	548 (22.6)	324 (13.4)
3 बिहार	8976 (76.7)	1327 (11.3)	951 (8.2)
4 गुजरात	801 (25.5)	737 (23.4)	785 (25.0)
5 हरियाणा	502 (37.3)	265 (19.7)	281 (20.9)
6 हिमाचल प्रदेश	463 (61.6)	155 (20.6)	92 (12.2)
7 कर्नाटक	1792 (36.4)	1293 (26.3)	1035 (21.0)
8 केरल	3993 (90.6)	282 (6.4)	104 (2.4)
9 मध्य प्रदेश	2733 (35.9)	1613 (21.2)	1593 (21.0)

# कृषि

की संख्या तथा उनका प्रतिशत वितरण, 1985-86

('000)

आकार वर्ग (हेक्टेयर में)		
4.0—10.0	10.0 और अधिक	समस्त आकार
5	6	7
657	146	8231
(8.0)	(1.8)	(100.0)
92	6	2419
(3.8)	(0.2)	(100.0)
404	52	11711
(3.4)	(0.4)	(100.0)
678	146	3145
(21.8)	(4.5)	(100.0)
239	60	1347
(17.7)	(4.4)	(100.0)
36	6	753
(4.8)	(0.8)	(100.0)
646	153	4919
(13.1)	(3.2)	(100.0)
25	4	4408
(0.8)	(0.0)	(100.0)
1292	373	7603
(17.0)	(4.9)	(100.0)

## 5.3 भारत के विभिन्न राज्यों में आकार वर्गानुसार क्रियात्मक

राज्य	आकार वर्ग (हेक्टेयर में)		
	1.0 से कम	1.0—2.0	2.0—4.0
1	2	3	4
10 महाराष्ट्र	2488 (30.7)	2104 (26.0)	1957 (24.2)
11 उड़ीसा	1868 (52.1)	910 (25.4)	583 (16.3)
12 पंजाब	256 (23.5)	208 (19.1)	291 (26.7)
13 राजस्थान	1358 (28.6)	920 (19.4)	979 (20.6)
14 तमिलनाडु	5498 (71.3)	1260 (16.3)	649 (8.4)
15 उत्तर प्रदेश	13782 (72.6)	2964 (15.6)	1582 (8.3)
16 पश्चिमी बंगाल	4343 (70.8)	1175 (19.2)	516 (8.4)
अन्य	1383 (60.7)	446 (19.6)	276 (12.1)
भारत	56147 (57.8)	17922 (18.4)	13252 (13.6)

नोट: कोष्ठक में दी गई सूचनायें प्रतिशत वितरण से सम्बन्धित हैं।

# कृषि

जोतों की संख्या तथा उनका प्रतिशत वितरण, 1985-86

('000)

आकार वर्ग (हेक्टेयर में)		
4.0—10.0	10.0 और अधिक	समस्त आकार
5	6	7
1317	236	8101
(16.3)	(2.8)	(100.0)
204	21	3586
(5.7)	(0.5)	(100.0)
260	74	1088
(23.9)	(6.8)	(100.0)
986	501	4743
(20.8)	(10.6)	(100.0)
261	39	7707
(3.4)	(0.6)	(100.0)
602	55	18985
(3.2)	(0.3)	(100.0)
94	1	8130
(1.6)	(0.0)	(100.0)
123	46	2279
(5.4)	(2.0)	(100.0)
7916	1918	97155
(8.2)	(2.0)	(100.0)

स्रोत: कृषि गणना, भारत सरकार।

## 5.4 भारत के विभिन्न राज्यों में आकर वर्गानुसार क्रियात्मक

	राज्य	आकर वर्ग (हेफ्टेयर में)		
		1.0 से कम	1.0—2.0	2.0—4.0
	1	2	3	4
1	आन्ध्र प्रदेश	2053 (14.5)	2454 (17.3)	3391 (24.0)
2	आसाम	600 (19.0)	761 (24.1)	874 (27.8)
3	बिहार	3303 (30.3)	1869 (17.1)	2593 (23.8)
4	गुजरात	416 (4.2)	1080 (10.8)	2233 (22.4)
5	हरियाणा	229 (6.2)	383 (10.3)	790 (21.3)
6	हिमाचल प्रदेश	201 (20.5)	223 (22.8)	258 (26.0)
7	कर्नाटक	868 (7.3)	1883 (15.9)	2878 (24.2)
8	केरल	810 (45.8)	382 (21.6)	272 (15.4)
9	मध्य प्रदेश	1214 (5.5)	2363 (10.8)	4450 (20.0)



## कृषि

**जोतों का क्षेत्रफल तथा उनका प्रतिशत वितरण, 1965-66**

(००० हेक्टेयर)

आकार वर्ग (हेक्टेयर में)

4.0—10.0	10.0 और अधिक समस्त आकार		समस्त जोतों का औसत आकार (हे०)
5	6	7	8
3865 (27.3)	2394 (16.9)	14158 (100.0)	1.72
481 (15.2)	445 (14.1)	3161 (100.0)	1.31
2293 (21.0)	839 (7.8)	10898 (100.0)	0.93
4126 (41.5)	2099 (21.1)	9954 (100.0)	3.17
1409 (37.9)	902 (24.3)	3714 (100.0)	2.76
208 (21.2)	95 (9.5)	980 (100.0)	1.30
3881 (32.7)	2364 (19.9)	11879 (100.0)	2.41
131 (7.4)	172 (9.8)	1767 (100.0)	0.40
7885 (35.8)	6253 (28.3)	22155 (100.0)	2.91

## 8.4 भारत के विभिन्न राज्यों में आकार वर्गानुसार कृषात्मक

राज्य	आकार वर्ग (हेक्टेयर में)		
	1.0 से कम	1.0—2.0	2.0—4.0
1	2	3	4
10 महाराष्ट्र	1232 (5.8)	3135 (14.7)	5520 (25.9)
11 उड़ीसा	919 (17.5)	1273 (24.2)	1567 (29.8)
12 पंजाब	139 (3.4)	311 (7.6)	840 (20.5)
13 राजस्थान	641 (3.1)	1326 (6.4)	2791 (13.6)
14 तामिलनाडु	2018 (25.9)	1772 (22.7)	1778 (22.8)
15 उत्तर प्रदेश	4993 (28.3)	4115 (23.3)	4313 (24.4)
16 पश्चिमी बंगाल	1821 (32.3)	1753 (31.0)	1382 (24.5)
बन्य	588 (16.8)	632 (18.0)	735 (21.0)
भारत	22042 (13.4)	25708 (15.6)	36666 (22.3)

स्रोत : कृषि गणना, भारत सरकार।

नोट :- कोष्ठक में दी गई सूचनाएं प्रतिशत वितरण से सम्बन्धित है।

## कृषि

जोतों का क्षेत्रफल तथा उनका प्रतिशत वितरण, 1985-86

(००० हेक्टेयर)

आकार वर्ग (हेक्टेयर में)

4.0—10.0	10.0 और अधिक समस्त आकार	समस्त जोतों का औसत आकार (हे०)	
5	6	7	8
7862 (36.8)	3603 (16.8)	21352 (100.0)	2.64
1167 (22.2)	334 (6.3)	5261 (100.0)	1.47
1589 (38.7)	1225 (29.8)	4104 (100.0)	3.77
6152 (29.9)	9679 (47.0)	20589 (100.0)	4.34
1508 (19.3)	720 (9.3)	7796 (100.0)	1.01
3377 (19.1)	849 (4.9)	17648 (100.0)	0.93
486 (8.6)	200 (3.6)	5643 (100.0)	0.92
721 (20.6)	828 (23.6)	3505 (100.0)	1.54
47144 (28.6)	33002 (20.1)	164562 (100.0)	1.69

## 5. कृषि

### 5.5 भूमि उपयोग

(००० हेक्टेयर)

वर्ष	1984-85	1991-92	1992-93
1	2	3	4
1 प्रतिवेदित क्षेत्रफल†	2,98,52	2,97,94	2,97,97
2 वन	51,26	51,66	51,54
3 ऊसर और खेती के अयोग्य भूमि	11,12	10,20	10,15
4 खेती के अतिरिक्त अन्य उपयोग में आने वाली भूमि	23,77	24,73	24,90
5 कृष्य बेकार भूमि	11,18	10,28	10,14

†भूमि उपयोग हेतु सूचित क्षेत्रफल।

## 5. कृषि

### 5.5 भूमि उपयोग

(००० हेक्टेयर)

मद	1984-85	1991-92	1992-93
1	2	3	4
6 स्थायी चरागाह एवं अन्य चराई की भूमि	3,52	3,02	3,00
7 अन्य वृक्षों, झाड़ियों आदि की भूमि	5,60	5,49	5,57
8 वर्तमान परती	11,38	11,65	11,09
9 अन्य परती	8,20	8,75	8,99
10 वास्तविक बोया गया क्षेत्रफल	1,72,48	1,72,16	1,72,59
11 एक से अधिक बार बोया गया क्षेत्रफल	78,73	80,66	84,22

स्रोत :- कृषि निदेशालय, उत्तर प्रदेश।

## 5.6 उत्तर प्रदेश में जनपदवार कुल प्रतिवेदित क्षेत्रफल, वन

जनपद	कुल प्रतिवेदित क्षेत्र- फल (हेक्टेयर) 1992-93	वनों के अन्तर्गत क्षेत्रफल (हेक्टेयर) 1992-93
1	2	3
1 सहारनपुर	3,94,941	66,988
2 मुजफ्फरनगर	4,17,553	16,204
3 मेरठ	3,91,714	7,993
4 बुलन्दशहर	4,37,139	8,192
5 गाजियाबाद	2,58,965	2,556
6 हरिद्वार	1,90,849	37,358
7 अलीगढ़	5,02,304	1,409
8 मथुरा	3,76,432	1,328
9 आगरा	3,99,734	35,526
10 मैनपुरी	2,74,087	1,506
11 एटा	4,43,318	513
12 फिरोजाबाद	2,36,274	8,611
13 बरेली	4,07,540	313
14 बदायूं	5,20,672	6,903
15 शाहजहाँपुर	4,57,500	11,208
16 पीलीभीत	3,53,900	78,478

## कृषि

ऊसर, कृष्य बेकार भूमि एवं बाढ़ तथा वर्षा से प्रभावित क्षेत्रफल

ऊसर और खेती के अयोग्य भूमि भूमि (हे०) 1992-93	कृष्य बेकार भूमि (हेक्टेयर) 1992-93	बाढ़ एवं वर्षा से प्रभावित क्षेत्रफल (हे०) 1993
4	5	6
3,774	1,403	—
7,872	3,852	—
5,478	5,423	—
12,600	10,828	—
8,274	7,428	—
2,155	2,554	—
25,768	10,379	—
5,896	7,240	—
11,938	6,713	—
19,380	10,325	—
10,058	36,729	—
11,876	4,899	—
11,714	4,170	24000
12,505	7,038	26720
8,807	5,794	12369
6,416	6,088	44895

## 5.6 उत्तर प्रदेश में जनसंख्या के अनुसार कृषि प्रतिबन्धित क्षेत्रफल, वन

जनपद	कृषि प्रतिबन्धित	वनो के अन्तर्गत
	क्षेत्रफल (हेक्टेयर) 1992-93	क्षेत्रफल (हेक्टेयर) 1992-93
1	2	3
17 मुरादाबाद	5,95,421	11,922
18 बिजनौर	4,84,800	47,024
19 रामपुर	2,35,359	6,611
20 इटावा	4,36,727	40,372
21 कानपुर (नगर)	1,04,749	1,620
22 कानपुर (देहात)	5,11,553	9,529
23 फर्रुखाबाद	4,28,059	5,472
24 इलाहाबाद	7,27,425	20,141
25 फतेहपुर	4,21,105	5,188
26 प्रतापगढ़	3,62,406	445
27 झांसी	5,02,757	32,773
28 जालौन	4,56,213	25,701
29 हमीरपुर	7,17,340	38,088
30 बांदा	7,80,814	77,782
31 ललितपुर	5,04,149	72,233
32 वाराणसी	5,08,249	77,391



## कृषि

ऊसर, कृष्य बेकार भूमि एवं बाढ़ तथा वर्षा से प्रभावित क्षेत्रफल

ऊसर और खेती के अयोग्य भूमि भूमि (हे०) 1992-93	कृष्य बेकार भूमि (हेक्टेयर) 1992-93	बाढ़ एवं वर्षा से प्रभावित क्षेत्रफल (हे०) 1993
4	5	6
14,379	6,455	6213
8,857	4,562	17145
5,779	862	18625
23,234	11,448	—
5,619	6,048	—
43,661	12,276	—
21,155	17,464	35531
29,387	22,235	—
13,841	12,739	—
9,900	8,618	—
31,601	47,251	—
13,622	5,498	—
21,802	23,549	—
36,552	32,249	—
17,558	1,01,178	—
10,373	5,133	—

## 5.8 उत्तर प्रदेश में जनपदवार कुल प्रतिवेदित क्षेत्रफल, धन

जनपद	कुल प्रतिवेदित क्षेत्रफल (हेक्टेयर)	वनों के अन्तर्गत क्षेत्रफल (हेक्टेयर)
	1992-93	1992-93
1	2	3
33 मिर्जापुर	5,19,505	1,72,689
34 जौनपुर	3,99,713	—
35 गाजीपुर	3,33,209	—
36 बलिया	2,99,285	—
37 सोनभद्र	6,81,935	3,38,194
38 गोरखपुर	3,53,325	22,265
39 सिद्धार्थनगर	3,01,932	4,235
40 बस्ती	4,28,775	3,673
41 मऊ	1,71,778	501
42 आजमगढ़	4,21,985	101
43 देवरिया	5,36,796	557
44 महाराजगंज	2,89,907	33,604
45 लखनऊ	2,51,926	11,408
46 उन्नाव	4,58,613	16,596
47 रायबरेली	4,58,372	4,917
48 सीतापुर	5,72,168	5,298

## कृषि

ऊसर कृष्य बेकार भूमि एवं बाढ़ तथा वर्षा से प्रभावित क्षेत्रफल

ऊसर और छोटी के के अयोग्य भूमि (हे०) 1992-93	कृष्य बेकार भूमि (हेक्टेयर) 1992-93	बाढ़ एवं वर्षा से प्रभावित क्षेत्रफल (हेक्टेयर) 1993
4	5	6
15,372	18,569	—
7,490	8,609	—
6,087	4,604	2908
13,726	2,107	7681
32,844	34,388	—
4,031	3,981	69888
2,532	3,415	131288
5,423	8,524	41868
2,772	2,685	—
8,472	7,902	14608
12,482	6,360	13478
2,101	1,618	66655
10,250	10,276	—
15,084	18,393	—
24,585	22,111	—
7,584	9,487	11515

## 5.6 उत्तर प्रदेश में जनपदवार कुल प्रतिवेदित क्षेत्रफल,

जनपद	कुल प्रतिवेदित क्षेत्रफल (हेक्टेयर)	वनों के अन्तर्गत क्षेत्रफल (हेक्टेयर)
	1992-93	1992-93
1	2	3
49 हरदोई	5,98,867	8,128
50 खीरी	7,68,566	1,64,645
51 फैजाबाद	4,42,499	1,234
52 गोण्डा	7,36,158	70,435
53 बहराइच	6,87,700	1,01,679
54 सुल्तानपुर	4,39,180	1,789
55 बाराबंकी	4,47,577	8,475
56 नैनीताल	7,03,743	4,06,160
57 अल्मोड़ा	7,26,880	3,92,148
58 पिथौरागढ़	6,37,093	3,30,243
59 चमोली	8,40,704	5,20,361
60 उत्तरकाशी	8,01,619	7,10,278
61 टिहरी-गढ़वाल	5,74,544	3,97,201
62 गढ़वाल	7,58,710	4,50,323
63 देहरादून	3,15,554	2,19,812
उत्तर प्रदेश	2,97,96,626	51,54,357

## कृषि

वन, ऊसर, कृष्य बेकार भूमि एवं बाढ़ तथा वर्षा से प्रभावित क्षेत्रफल

ऊसर और खेती के अयोग्य भूमि भूमि (हे०) 1992-93	कृष्य बेकार भूमि (हेक्टेयर) 1992-93	बाढ़ एवं वर्षा से प्रभावित क्षेत्रफल (हे०) 1993
4	5	6
18,722	22,401	—
5,098	7,588	76720
8,924	11,832	10229
8,352	11,729	58264
7,392	7,639	38617
15,506	12,675	—
11,803	13,208	—
4,568	29,371	—
32,539	60,834	7522
26,051	54,159	652
1,64,609	33,283	319
20,144	9,096	11
12,064	71,870	—
35,037	45,420	55
1,659	11,867	—
10,14,539	10,14,423	736778

स्रोत : स्तम्भ 2, 3, 4 व 5 कृषि निदेशालय तथा स्तम्भ 6 राज्यक विभाग, उत्तर प्रदेश।

## 5. कृषि

5.7 उत्तर प्रदेश में जनपदवार सकल एवं शुद्ध बोया गया क्षेत्रफल, सिंचित क्षेत्रफल एवं उसका प्रतिशत, 1992-93

(हजार हेक्टेयर)

जनपद	बोया गया क्षेत्रफल		सिंचित क्षेत्रफल		सिंचित क्षेत्रफल का बोये गये क्षेत्र से प्रतिशत	
	सकल	शुद्ध	सकल	शुद्ध	सकल	शुद्ध
1	2	3	4	5	6	7
1. सहारनपुर	447	275	357	204	79.6	74.2
2. मुजफ्फरनगर	509	324	469	311	92.0	96.1
3. मेरठ	504	312	498	289	98.8	92.9
4. बुलन्दशहर	587	347	572	296	97.4	85.3
5. गाजियाबाद	300	181	289	173	93.6	95.4
6. हरिद्वार	181	121	125	86	69.0	71.3
7. अलीगढ़	623	396	529	387	84.8	97.8
8. मथुरा	438	308	339	288	77.3	93.5
9. आगरा	371	283	230	215	62.0	75.9
10. मैनपुरी	277	180	238	171	85.9	95.0
11. एटा	507	306	376	274	74.1	89.6
12. फिरोजाबाद	257	175	186	160	72.3	91.9
13. बरेली	514	327	414	225	76.3	68.8
14. बदायूं	643	406	402	338	62.4	83.4
15. शाहजहांपुर	568	354	457	278	81.2	78.6
16. पीलीभीत	372	218	330	209	88.8	95.7

## 5. कृषि

5.7 उत्तर प्रदेश में जनपदवार सकल एवं शुद्ध बोया गया क्षेत्रफल,  
सिंचित क्षेत्रफल एवं उसका प्रतिशत, 1992-93  
(हजार हेक्टेयर)

जनपद	बोया गया क्षेत्रफल		सिंचित क्षेत्रफल		सिंचित क्षेत्रफल का बोये गये क्षेत्र से प्रतिशत	
	सकल	शुद्ध	सकल	शुद्ध	सकल	शुद्ध
1	2	3	4	5	6	7
17. मुरादाबाद	775	487	626	340	80.8	69.7
18. बिजनौर	462	340	340	210	73.7	61.9
19. रामपुर	333	193	294	166	88.4	85.9
20. इटावा	447	290	318	224	71.1	77.2
21. कानपुर (नगर)	87	59	61	44	69.9	73.8
22. कानपुर (देहात)	502	360	292	230	58.2	63.9
23. फर्रुखाबाद	442	287	317	240	71.7	83.7
24. इलाहाबाद	672	474	422	283	62.8	59.7
25. फतेहपुर	402	296	230	167	57.3	56.4
26. प्रतापगढ़	346	220	225	162	65.0	73.8
27. झांसी	366	314	133	131	36.3	41.7
28. जालौन	385	348	136	134	35.4	38.5
29. हमीरपुर	561	523	161	157	28.7	30.0
30. बांदा	602	507	188	140	31.2	27.6
31. ललितपुर	284	226	131	129	46.2	57.4
32. वाराणसी	487	312	354	259	72.6	82.8

## 5. कृषि

5.7 उत्तर प्रदेश में जनपदवार सकल एवं शुद्ध बोया गया क्षेत्रफल, सिंचित क्षेत्रफल एवं उसका प्रतिशत, 1992-93 (हजार हेक्टेयर)

जनपद	बोया गया क्षेत्रफल		सिंचित क्षेत्रफल		सिंचित क्षेत्रफल का बोये गये क्षेत्र से प्रतिशत	
	सकल	शुद्ध	सकल	शुद्ध	सकल	शुद्ध
1	2	3	4	5	6	7
33. मिर्जापुर	281	196	160	108	56.8	55.2
34. जौनपुर	450	288	307	213	68.2	73.8
35. गाजीपुर	389	263	282	190	72.0	72.1
36. बलिया	339	221	213	146	62.8	65.9
37. सोनभद्र	243	172	46	39	18.8	22.5
38. गोरखपुर	401	264	197	185	49.2	70.2
39. सिद्धार्थनगर	373	252	156	154	41.8	61.3
40. बस्ती	498	326	244	221	49.0	67.6
41. मऊ	209	130	129	107	61.9	82.9
42. आजमगढ़	501	309	295	238	58.9	76.9
43. देवरिया	644	418	345	280	53.6	67.1
44. महाराजगंज	353	206	160	145	45.4	70.6
45. लखनऊ	207	142	160	116	77.6	81.8
46. उन्नाव	421	285	295	224	70.2	78.4
47. रायबरेली	413	272	333	220	80.6	80.8
48. सीतापुर	579	418	254	186	43.9	44.5



## 5. कृषि

5.7 उत्तर प्रदेश में जनपदवार सकल एवं शुद्ध बोया गया क्षेत्रफल,  
सिंचित क्षेत्रफल एवं उसका प्रतिशत, 1992-93  
(हजार हेक्टेयर)

जनपद	बोया गया क्षेत्रफल		सिंचित क्षेत्रफल		सिंचित क्षेत्रफल का बोये गये क्षेत्र से प्रतिशत	
	सकल	शुद्ध	सकल	शुद्ध	सकल	शुद्ध
1	2	3	4	5	6	7
49. हरदोई	582	415	328	275	56.5	66.1
50. खीरी	664	470	350	187	52.8	39.9
51. फैजाबाद	477	296	357	216	74.9	72.9
52. गोण्डा	686	483	234	218	34.1	45.1
53. बहराइच	703	456	138	129	19.6	28.3
54. सुल्तानपुर	446	283	242	179	54.2	63.1
55. बाराबंकी	470	284	341	218	72.4	76.8
56. नैनीताल	349	200	270	145	77.4	72.5
57. अल्मोड़ा	179	107	22	11	12.1	10.9
58. पिथौरागढ़	126	71	11	6	9.0	8.9
59. चमोली	70	46	4	2	6.2	5.0
60. उत्तरकाशी	45	30	10	6	21.9	18.6
61. टिहरी गढ़वाल	114	71	19	10	16.7	14.2
62. गढ़वाल	131	84	16	8	12.2	10.0
63. देहरादून	86	53	37	21	43.0	38.6
उत्तर प्रदेश	2,56,81	1,72,59	1,59,96	1,13,22	62.3	65.8

नोट :- प्रतिशत की गणना पूर्ण सूचनाओं के आधार पर की गयी है।  
स्रोत :- कृषि निदेशालय, उ० प्र०।

## 5. कृषि

### 5.8 उत्तर प्रदेश में मुख्य फसलों के अन्तर्गत क्षेत्रफल (000 हेक्टेयर)

फसलें	1984-85	1991-92	1992-93
1	2	3	4
अनाज—	1,76,64	1,70,33	1,74,76
1. धान	55,06	54,13	54,77
2. गेहूँ	83,89	86,31	89,09
3. जौ	5,67	4,10	4,04
4. ज्वार	6,59	4,60	4,72
5. बाजरा	9,46	7,46	8,38
6. मक्का	11,73	10,76	10,83
7. अन्य अनाज	4,24	2,97	2,93
दालें—	28,88	28,75	29,21
8. उर्द	2,22	2,82	3,11
9. मूंग	1,44	94	1,02
10. मरहर	5,20	5,21	5,34
11. चना	13,74	11,05	10,65
12. अन्य दालें	6,28	8,73	9,09

## 5. कृषि

### 5.8 उत्तर प्रदेश में मुख्य फसलों के अन्तर्गत क्षेत्रफल

(000 हेक्टेयर)

फसलें	1984-85	1991-92	1992-93
1	2	3	4
तिलहन (शुद्ध)--	8,83	11,86++	11,23++
13. लाही एवं सरसों	5,17+	8,52+	749+
14. मूंगफली	1,85	1,26	1,19
15. अन्य तिलहन	1,81	2,08++	2,55++
अन्य फसलें--			
16. गन्ना	15,43	19,32	18,57
17. आलू	3,21	3,57	3,85
18. तम्बाकू	17	15	14
19. रुई	20	13	12
20. जूट	5	1	०

स्रोत :—कृषि निदेशालय, उत्तर प्रदेश।

+तोरिया भी सम्मिलित है।

० 500 हे० से कम

++वर्ष 1991-92 से कुल तिलहन में तिल, मूंगफली, लाही सरसों, बलसी, रेंडी, सोयाबीन, सूरजमुखी भी सम्मिलित है। पूर्व के वर्षों में सोयाबीन व सूरजमुखी सम्मिलित नहीं हैं।

## 5. कृषि

5.9 उत्तर प्रदेश में मुख्य फसलों के अन्तर्गत सिंचित क्षेत्रफल  
('000 हेक्टेयर)

फसलें	1984-85	1991-92	1992-93
1	2	3	4
अनाज—	95,12	1,10,62	1,16,59
1. धान	18,05	26,48	29,29
2. गेहूँ	71,74	77,96	81,05
3. जौ	2,69	2,17	2,19
4. ज्वार	5	7	9
5. बाजरा	10	43	44
6. मक्का	2,39	3,47	3,50
7. अन्य अनाज	10	4	3
दालें—	6,24	6,84	7,14
8. उर्दू	34	77	77
9. मूंग	1,25	72	75
10. अरहर	21	52	54
11. चना	2,32	2,04	1,93
12. अन्य दालें	2,12	2,79	3,15

## 5. कृषि

5.9 उत्तर प्रदेश में मुख्य फसलों के अन्तर्गत सिंचित क्षेत्रफल

('000 हेक्टेयर)

फसलें	1984-85	1991-92	1992-93
1	2	3	4
तिलहन (शुद्ध)-	3,27	658++	582++
13. लाही एवं सरसों	3,22+	6,32+	536+
14. मूंगफली	1	2	2
15. अन्य तिलहन	4	24+	44++
अन्य फसलें-			
16. गन्ना	12,31	16,44	16,98
17. जालू	3,06	3,43	3,72
18. तम्बाकू	17	14	14
19. रुई	16	12	11
20. जूट	●	●	●

● 500 हेक्टेयर से कम

+तोरिया भी सम्मिलित

स्रोत :- कृषि निदेशालय, उत्तर प्रदेश।

++वर्ष 1991-92 से कुल तिलहन में सोयाबीन, सूरजमुखी, तिल, मूंगफली, लाही-सरसों, अमली व रेड़ी भी सम्मिलित है। पूर्व वर्षों में सोयाबीन व सूरजमुखी सम्मिलित नहीं है।

## 5. कृषि

5.10 उत्तर प्रदेश में मुख्य फसलों का उत्पाद  
('000' मी० टन)

फसलें	1984-85	1991-92	1992-93
1	2	3	4
खाद्यान्न	3,99,16	3,55,31	3,99,49
बनाज—	2,72,13	3,30,11	3,57,28
1. चावल	71,57	94,11	97,09
2. गेहूँ	1,88,75	2,02,29	1,98,34
3. जौ	7,42	7,88	7,57
4. ज्वार	5,66	5,82	4,57
5. बाजरा	9,49	7,70	10,47
6. मक्का	17,79	11,73	16,60
7. अन्य बनाज	3,45	3,00	3,02
दालें—	27,05	25,20	25,23
8. उर्दू	68	1,28	1,47
9. मूंग	48	48	50
10. बरहर	3,42	3,60	3,52

## 5. कृषि

### 5.10 उत्तर प्रदेश में मुख्य फसलों का उत्पादन

(‘000 मी० टन)

फसलें	1984-85	1991-92	1992-93
1	2	3	4
11. चना	12,72	8,43	9,51
12. अन्य दालें	4,75	8,41	8,23
† तिलहन—	8,31	13,76††	12,03††
13. लाही एवं सरसों	3,95	11,33*	8,92*
14. मूंगफली	89	1,02	1,39
15. अन्य तिलहन	47	1,41	1.72
अन्य फसलें—			
16. गन्ना	7,08,88	11,10,95	10,29,28
17. आलू	54,49	62,38	56,82
18. तम्बाकू	28	70	77
19. रुई	4	2	2
20. जूट	11	1	•

† तोरिया भी सम्मिलित

† शूद्ध एवं मिश्रित सम्मिलित

स्रोत :—कृषि निदेशालय, उत्तर प्रदेश

\* 500 से कम

† वर्ष 1991-92 से कुल तिलहन में 5 फसलों के अतिरिक्त सोयाबीन व ब्रजमुखी भी सम्मिलित है।

## 5. कृषि

### 5.11 उत्तर प्रदेश में मुख्य फसलों की औसत उपज (क्विंटन प्रति हेक्टेयर)

फसलें	1984-85	1991-92	1992-93
1	2	3	4
<b>अनाज—</b>			
1. चावल	13.00	17.38	17.73
2. गेहूँ	18.69	23.44	22.26
3. जौ	13.09	18.66	18.24
4. ज्वार	8.59	7.86	9.25
5. बाजरा	10.02	10.32	12.49
6. मक्का	15.17	10.91	15.33
<b>दालें—</b>			
7. उर्द	2.79	4.53	4.72
8. मूंग	2.34	5.09	4.97
9. अरहर	16.19	10.73	10.34
10. चना	9.26	8.53	8.94



## 5. कृषि

### 5.11 उत्तर प्रदेश में मुख्य फसलों की औसत उपज

(क्विन्टल प्रति हेक्टेयर)

फसलें	1984-85	1991-92	1992-93
1	2	3	4

तिनहन—

11. चाही एवं सरसों	7.64	8.76	7.39
12. मूंगफली	4.78	8.11	11.72

अन्य फसलें—

13. गन्ना	459.36	574.92	554.13
14. आलू	170.00	174.92	147.08
15. तम्बाकू	15.44	47.79	53.00
16. रुई (लिट)	1.89	1.82	1.84
17. जूट (रिशा)	19.78	8.11	7.69

स्रोत :—कृषि निदेशालय, उत्तर प्रदेश।

## 5. कृषि

### 5.12 उत्तर प्रदेश कृषि उत्पादन के परिमाण सूचकांक (1970-71=100)

फसलें	प्रतिशत भार 1984-85	1991-92*	1992-93*	
1	2	3	4	5
(1) गेहूँ	23.45	203.8	283.1	257.9
(2) चावल	16.04	198.5	281.0	289.3
1.1 अनाज	50.51	176.7	219.7	223.5
1.2 दालें	9.95	91.9	86.8	87.3
1. खाद्यान्न	60.46	162.7	197.8	201.1
2. पशुचार	7.67	258.3	242.1	248.3
3.1 फल व सब्जी	2.43	292.6	330.5	304.7
3.2 गन्ना	16.12	129.7	203.2	188.3
3.3 तिलहन	12.65	51.1	70.9	59.6
3.4 अन्य	0.67	149.0	192.3	218.1
3. नकदी फसल	31.87	111.3	160.2	146.7
सामान्य सूचकांक	100.0	153.7	189.2	187.4

\* अनन्तिम

## 5. -कृषि

### 5.13 उत्तर प्रदेश में जनपदवार शुद्ध सिंचित क्षेत्रफल एवं स्रोतवार सिंचित क्षेत्रफल 1992-93

(<sup>100</sup> हेक्टेयर)

जनपद	शुद्ध सिंचित क्षेत्रफल	नहर	राजकीय नलकूप	निजी नलकूप	अन्य साधन
1	2	3	4	5	6
लहारनपुर	2037	668	180	1176	13
मुजफ्फरनगर	3111	1068	176	1855	12
मेरठ	2895	790	168	1914	23
बुलन्दशहर	2960	566	233	2030	131
गाजियाबाद	1731	445	60	1183	43
हरिद्वार	861	172	59	621	9
अलीगढ़	3872	702	173	2974	23
मथुरा	2875	1208	3	1653	11
आगरा	2145	424	62	1628	31
मैनपुरी	1705	616	71	949	69
एटा	2741	571	198	1773	199
फिरोजाबाद	1603	217	52	1324	10
बरेली	2250	461	153	1279	357
बदायूं	3381	1	167	2482	731
शाहजहांपुर	2781	375	68	1722	616
मीलीभीत	2088	447	16	1249	376

## 5. कृषि

### 5.15 उत्तर प्रदेश में कमपबकर शूट सिंचित क्षेत्रफल एवं झोतवार सिंचित क्षेत्रफल 1992-93

('00 हेक्टेयर)

जनपद	शूट सिंचित क्षेत्रफल	नहर	राजकीय नलकूप	निजी नलकूप	अन्य साधन
1	2	3	4	5	6
17 मुरादाबाद	3896	65	215	2347	769
18 बिजनौर	2101	52	70	1384	596
19 रामपुर	1661	132	29	1229	271
20 इटावा	2238	1226	98	880	34
21 कानपुर (नगर)	136	128	10	286	12
22 कानपुर (बिहास)	2297	1343	150	773	31
23 फर्रुखाबाद	2400	221	111	2016	52
24 इलाहाबाद	2827	1337	314	1065	111
25 फतेहपुर	1670	658	119	860	33
26 प्रतापगढ़	1624	789	17	806	12
27 झरनी	1309	712	19	27	551
28 जालौन	1340	1102	125	59	54
29 इमरौरपुर	1571	814	124	105	528
30 बांदा	1397	967	91	114	225
31 जमिंदारपुर	1295	533	—	6	756
32 बाराणसी	2586	1152	429	964	41

## B. कृषि

### 5.15 उत्तर प्रदेश में जनसंख्या शहरी सिंचित क्षेत्रफल एवं जलवायु सिंचित क्षेत्रफल 1952-55

('०० हेक्टेयर)

जनपद	शहरी सिंचित क्षेत्रफल	नहर	राजकीय मलकूत	निजी मलकूत	अन्य साधन
1	2	3	4	5	6
मिर्जापुर	1085	811	124	92	58
जीनपुर	2125	569	164	1382	20
गाजीपुर	1899	556	225	1115	3
बलिया	1455	378	124	949	4
सोनभद्र	387	356	—	1	30
गोरखपुर	1654	123	278	1225	228
सिद्धार्थनगर	1542	74	170	1062	236
बस्ती	2206	39	353	1609	205
मऊ	1074	141	36	885	12
आजमगढ़	2380	410	68	1810	92
बेबरिया	2801	1209	312	1028	254
महाराजगंज	1452	557	119	651	125
मलनऊ	1161	382	101	623	55
उन्नाव	2237	1004	26	1109	98
रायबरेली	2200	1237	95	842	26
सीतापुर	1859	502	232	1042	82

## 5. कृषि

### 5.13 उत्तर प्रदेश में जनपदवार शह्र सिंचित क्षेत्रफल एवं स्रोतवार सिंचित क्षेत्रफल 1982-83

('00 हेक्टेयर)

जनपद	शह्र सिंचित क्षेत्रफल	नहर	राजकीय नलकूप	निजी नलकूप	अन्य साधन
1	2	3	4	5	6
49 हरदोई	2745	984	267	1348	146
50 खीरी	1874	244	145	1481	4
51 फैजाबाद	2161	338	135	1681	7
52 गोण्डा	2179	1	246	1605	327
53 बहराइच	1290	6	121	1078	85
54 मुल्तानपुर	1788	677	131	970	10
55 बागबंकी	2179	1061	58	1008	52
56 नैनीताल	1451	503	110	638	200
57 अल्मोड़ा	110	58	—	—	52
58 पिथौरागढ़	63	12	—	—	51
59 चमोली	23	12	—	—	11
60 उत्तरकाशी	55	25	—	—	30
61 टेहरी गढ़वाल	102	28	—	—	73
62 गढ़वाल	84	40	4	—	40
63 देहरादून	206	105	20	3	78
उत्तर प्रदेश	113219	32395	7428	63972	9424

स्रोत :—कृषि निदेशालय, उत्तर प्रदेश।

## 5. कृषि

### 5.14 उत्तर प्रदेश में विभिन्न साधनों द्वारा सिंचित क्षेत्रफल (000 हेक्टेयर)

मद	1984-85	1991-92	1992-93
1	2	3	4
शुद्ध सिंचित क्षेत्रफल			
1 नहर	33,31	32,08	3239
2 नलकूप†	57,40	69,28	7140
3 कुएं	6,27	4,62	498
4 तालाब, झील तथा पोखर	1,37	86	84
5 अन्य	3,19	3,64	361
योग	1,01,54	1,10,48	11322
सकल सिंचित क्षेत्रफल	1,27,31	1,54,26	15996

† तथा राजकीय नलकूप सम्मिलित हैं।

-कृषि निदेशालय, उत्तर प्रदेश।

## 5. कृषि

### 5.18 उत्तर प्रदेश में विभिन्न साधनों द्वारा शुद्ध सिंचित क्षेत्रफल का प्रतिशत वितरण

मद	1984-85	1991-92	1992-93
1	2	3	4
1 नहर	32.8	29.0	28.6
2 नलकूप	56.5	62.7	63.1
3 कुएं	6.2	4.2	4.4
4 तालाब, झील तथा पोखरे	1.4	0.8	0.7
5 अन्य	3.1	3.3	3.2
योग	100.0	100.0	100.0

स्रोत:—कृषि निदेशालय, उत्तर प्रदेश।



## 5. कृषि

5.16 उत्तर प्रदेश में निजी लघु सिंचाई कार्यों के कुछ वर्गों की प्रगति

(31 मार्च की संख्या)

मद	इकाई	1992	1993	1994
1	2	3	4	5
1 पक्के कुएं	हजार	1,96	2,00	2,02
2 रहट	"	1,74	1,74	1,74
3 भूस्तरीय पम्प सेट	"	60	66	70
4 बोरिंग पर लगे पम्प सेट	"	20,93	22,58	23,79
5 निजी नलकूप	"	4,66	4,83	5,09
6 हाइड्रम	संख्या	7,76	8,26	8,54
7 हीज निर्माण	"	12,080	12,961	13,700
8 गूल निर्माण	कि० मी०	9,130	9,413	9,695

स्रोत :—लघु सिंचाई विभाग, उत्तर प्रदेश।

नोट :—सूचनाएं लघु सिंचाई संगणना 1987 के स्तर पर आधारित हैं।

## 5. कृषि

### 5.17 उत्तर प्रदेश में सिंचन क्षमता एवं उसका उपयोग

(हजार हेक्टेयर)

वर्ष/मद	लघुसिंचाई		बृहत एवं मध्यम सिंचाई	योग
	राजकीय	निजी		
1	2	3	4	5
<b>1980-81</b>				
क्षमता	36,94	1,22,08	67,41	2,26,43
उपयोग	18,08	1,22,08	57,23	1,97,39
<b>1981-82</b>				
क्षमता	37,51	1,20,55	67,89	2,25,95
उपयोग	18,31	1,20,55	57,51	1,96,37

## 5. कृषि

### 5.17 उत्तर प्रदेश में सिंचन क्षमता एवं उसका उपयोग

(हजार हेक्टेयर)

वर्ष/मद	लघुसिंचाई		बृहत एवं मध्यम सिंचाई	योग
	राजकीय	निजी		
1	2	3	4	5
<b>1992-93</b>				
क्षमता	37,79	1,30,07	68,43	2,36,29
उपयोग	18,43	1,30,07	58,16	2,06,66
<b>1993-94</b>				
क्षमता	37,91	1,37,50	69,33	2,44,74
उपयोग	18,49	1,37,50	58,91	2,14,90

स्रोत :—नियोजन विभाग, उत्तर प्रदेश।

● अनुमानित उपलब्धि।

## 5. कृषि

5.18 उत्तर प्रदेश में जनसंख्या भूमिगत जल उपलब्धता

(51-5-85 की स्थिति)

(दस लाख घन मीटर)

जनपद	शुद्ध संग्रहण	शुद्ध निक्कास	भूमिगत जल का प्रतिशत उपयोग
1	2	3	4
1 सहारनपुर†	1777	697	39.2
2 मुजफ्फरनगर†	1948	717	36.8
3 मेरठ	1709	712	41.7
4 बुलन्दशहर	1575	761	48.3
5 गाजियाबाद†	1171	394	33.6
6 हरिद्वार†	850	218	25.6
7 बलीगढ़	1166	677	58.1
8 ऋषपुरा	829	442	53.3
9 आगरा	511	495	61.0
10 मैनपुरी	694	401	57.8
11 एटा	1126	481	42.7
12 फिरोजाबाद	545	305	56.0
13 बरेली†	1623	554	34.1
14 बदायूं	1231	775	63.0

## 5. कृषि

5.18 उत्तर प्रदेश में जनपदवार भूमिगत जल उपलब्धता

(51-5-95 की स्थिति)

(दस लाख घन मीटर)

जनपद	शुद्ध संग्रहण	शुद्ध विकास	भूमिगत जल का प्रतिशत उपयोग
1	2	3	4
15 शाहजहाँपुर	1536	606	39.5
16 पीलीभीत	1687	414	24.5
17 मुरादाबाद†	1566	901	57.5
18 बिजनौर	1300	609	46.8
19 रामपुर†	869	374	43.0
20 इटावा	1272	289	22.7
21 कानपुर नगर	195	56	28.7
22 कानपुर देहात	1559	494	31.9
23 फर्रुखाबाद	1020	432	42.4
24 इलाहाबाद	1558	515	33.1
25 फतेहपुर	1294	593	45.9
26 प्रतापगढ़	1253	440	35.1
27 झांसी	519	152	29.3
28 जालौन	747	116	15.5
29 हमीरपुर	837	161	19.2

## 5. कृषि

### 5.18 उत्तर प्रदेश में जनसङ्घवार भूमिगत जल उपलब्धता

(51-5-85 की स्थिति)

(दस लाख घन मीटर)

जनपद	राज्य संग्रहण	राज्य निक्षेप	भूमिगत जल का प्रतिशत उपयोग
1	2	3	4
30 बांदा	997	198	19.7
31 ललितपुर	419	192	45.8
32 वाराणसी†	1334	450	33.7
33 मिर्जापुर†	724	94	13.0
34 जौनपुर†	1259	860	44.5
35 गाजीपुर	1293	381	29.5
36 गलिया	1075	327	30.4
37 अनूपम	674	68	10.1
38 गोरखपुर	1128	430	38.1

## 5. कृषि

5.18 उत्तर प्रदेश में जनपदवार भूमिगत जल उपलब्धता

(81-8-88 की स्थिति)

(दस साल बन मीटर)

जनपद	शुद्ध संग्रहण	शुद्ध निष्कास	भूमिगत जल का प्रतिशत उपयोग
1	2	3	4
39 सिद्धार्थ नगर†	1189	341	29.9
40 बस्ती	1211	522	43.1
41 मऊ	527	213	40.4
42 आजमगढ़	1261	539	42.7
43 देवरिया†	2493	576	23.1
44 महाराजगंज†	1662	228	13.7
45 लखनऊ	800	313	39.1
46 उन्नाव	1526	546	35.8
47 रायबरेली†	1647	511	31.0
48 सीतापुर	2276	719	31.6
49 हरदोई	1867	622	33.3
50 खीरी	2362	776	32.9
51 फैजाबाद	1568	593	37.8

## 5. कृषि

### 5.18 उत्तर प्रदेश में जनपदवार भूमिगत जल उपलब्धता

(31-3-85 की स्थिति)

(दस लाख घन मीटर)

जनपद	शुद्ध संग्रहण	शुद्ध विकास	भूमिगत जल का प्रतिशत उपयोग
1	2	3	4
52 गोण्डा	2100	644	30.7
53 बहराइच	1949	636	32.6
54 सुल्तानपुर†	1584	413	26.1
55 बाराबंकी	2289	713	31.1
56 नैनीताल*	1050	270	25.7
57 अल्मोड़ा	—	—	—
58 पिथौरागढ़	—	—	—
59 चमोली	—	—	—
60 उत्तरकाशी	—	—	—
61 टेहरी गढ़वाल	—	—	—
62 गढ़वाल	—	—	—
63 देहरादून†	433	15	3.5
उत्तर प्रदेश	72691	25670	35.3

स्रोत:—भूगर्भ जल सर्वेक्षण संगठन उत्तर प्रदेश।

†इन जनपदों की सूचनायें 31-3-84 की हैं।

\*इस जनपद की सूचनायें 31-3-82 के अनुसार हैं।



## 8. कृषि

### 8.19 उत्तर प्रदेश में रसायनिक खाद का वितरण

(.००० मी० टन)

वर्ष	नाइट्रोजन (एन०)	फॉस्फेट (पी०)	पोटाश (के०)	योग
1	2	3	4	5
1970-71	2,91	75	45	4,11
1975-76	3,88	65	38	4,87
1980-81	8,81	2,09	81	11,51
1981-82†	9,51	2,29	90	12,70
1982-83†	10,89	2,80	1,14	14,83
1983-84	12,42	3,03	96	16,45
1984-85†	12,40	2,92	85	16,15
1985-86†	14,83	3,74	1,15	19,72
1986-87†	13,30	3,44	95	17,72
1987-88†	11,87	3,51	80	15,98
1988-89†	16,01	4,54	1,01	21,56
1989-90†	15,48	4,55	89	20,92
1990-91†	16,91	4,54	96	22,41
1991-92^	16,97	4,51	1,00	22,48
1992-93†	17,85	3,46	49	21,00
1993-94†	18,83	3,60	39	22,92

† अप्रैल से मार्च तक। पूर्व के वर्षों में फरवरी से जनवरी।

स्रोत :- कृषि विभाग, उत्तर प्रदेश।

## 8.20 विभिन्न राज्यों में मुख्य फसलों

राज्य	फसल			
	चावल	ज्वार	बाजरा	मक्का
1	2	3	4	5
1 आन्ध्र प्रदेश	23.50	6.24	7.04	20.01
2 असम	12.65	—	—	6.54
3 बिहार	9.32	4.51	4.12	18.54
4 गुजरात	11.55	3.91	7.12	10.20
5 हरियाणा	28.31	2.82	5.65	15.58
6 हिमाचल प्रदेश	12.36	—	—	18.71
7 जम्मू एवं कश्मीर	19.49	—	4.55	17.09
8 कर्नाटक	22.27	6.18	5.50	30.66
9 केरल	19.59	5.00	—	—
10 मध्य प्रदेश	10.23	7.30	7.31	9.83
11 महाराष्ट्र	13.36	6.18	4.70	11.05
12 मणिपुर	21.24	—	—	24.00

# कृषि

सी जीसत उपख 1991-92

(क्विंटल प्रति हेक्टेयर)

फसल				
गेहूं	चना	गन्ना (गुड़)	आलू	कपास
6	7	8	9	10
8.19	7.34	74.46	36.67	3.12
14.55	4.69	38.47	76.71	0.81
18.11	9.81	48.84	90.71	2.55
22.14	5.91	85.19	284.97	1.77
35.96	6.59	55.90	164.81	4.51
15.76	5.36	13.38	104.79	5.10
12.42	3.33	29.75	17.65	0.85
7.16	3.91	84.53	151.86	2.31
—	—	67.54	—	2.75
14.49	8.02	35.63	131.00	0.75
9.97	4.75	74.83	40.47	0.72
—	—	32.67	60.79	0.85

### 8.20 विभिन्न राज्यों में मुख्य फसलों

राज्य	फसल			
	चावल	ज्वार	बाजरा	मक्का
1	2	3	4	5
13 महाराष्ट्र	11.59	—	—	12.81
14 नागालैण्ड	11.94	—	—	10.04
15 उड़ीसा	14.64	6.99	8.86	9.28
16 पंजाब	32.57	10.00	11.00	19.60
17 राजस्थान	8.52	2.22	2.33	8.08
18 सिक्किम	12.60	—	—	14.62
19 तामिलनाडु	31.15	10.80	11.04	16.08
20 त्रिपुरा	18.46	—	—	6.00
21 उत्तर प्रदेश	17.39	7.87	10.32	10.91
22 पश्चिमी बंगाल	20.90	4.29	6.67	30.08
भारत	17.51	6.55	4.65	13.76

शून्य या नगण्य

स्रोत :- भारत में प्रमुख फसलों का क्षेत्रफल एवं उत्पादन के अनुमान, 1993-94

कृषि

की बीसत उपज, 1991-92

(क्विन्टल प्रति हेक्टेयर)

फसल				
गेहूँ	चना	गन्ना (गुड़)	जालू	कपास
6	7	8	9	10
15.33	6.00	21.00	87.06	1.21
32.00	9.50	42.42	110.00	1.70
17.94	6.47	64.58	108.08	1.70
38.03	7.06	63.49	199.81	6.07
25.17	6.60	43.67	135.13	3.03
15.27	—	—	80.00	—
5.00	5.87	104.57	251.84	2.81
18.80	5.71	48.00	183.43	1.51
23.44	8.53	57.49	174.84	1.82
22.47	9.61	57.02	215.65	6.40
23.94	7.39	66.07	159.04	2.16

वर्ष एवं सांख्यिकी निदेशालय, कृषि सिंचाई मंत्रालय, भारत सरकार।

## 8. कृषि

### 8.21 उत्तर प्रदेश में फल संरक्षण एवं प्रशिक्षण

वर्ष	सामुदायिक फल संरक्षण कार्यक्रम के अन्तर्गत निर्मित पदार्थ (कि० ग्रा०)	प्रशिक्षण कार्यक्रम के अन्तर्गत प्रशिक्षार्थियों की संख्या
1	2	3
1970-71	1,88,377	9,799
1975-76	4,96,245	19,549
1980-81	8,52,610	23,463
1981-82	8,96,271	26,001
1982-83	9,85,599	42,308
1983-84	13,36,074	36,155
1984-85	10,57,702	38,787
1985-86	14,58,914	40,280
1986-87	10,54,601	39,892
1987-88	12,55,005	41,246
1988-89	14,19,294	44,963
1989-90	12,12,366	45,158
1990-91	14,71,872	47,328
1991-92	13,91,175	47,530
1992-93	11,86,655	38,692
1993-94	11,05,945	38,725

स्रोत :- उद्यान एवं फल उपयोग निदेशालय, उत्तर प्रदेश।

## 6. पशुपालन

### 6.1 उत्तर प्रदेश में पशुधन

(हजार)

वर्गीकरण	1982	1988	1993*
1	2	3	4
कुल पशुधन:-	6,05,86†	6,60,75††	7,01,52**
1 कुल गोजातीय	2,81,51	2,63,23	2,56,31
गाय	68,17	68,30	70,11
(1) दूध दे रही	32,00	35,75	37,23
(2) दूध न दे रही	27,82	25,84	28,30
2 कुल महिष जातीय-	1,57,85	1,82,39	2,00,86
भैंस	79,08	89,57	1,01,44
(1) दूध दे रही	45,93	54,26	60,24
(2) दूध न दे रही	26,82	27,60	33,89

\*अनन्तिम

●इसमें, दुधारू, एक बार न ब्यायी तथा अन्य मादायें सम्मिलित हैं।

†इसमें 3851 हजार कुत्तों की संख्या भी सम्मिलित है।

††इसमें 4926 हजार कुत्तों की संख्या भी सम्मिलित है।

\*\*इसमें 5354 हजार कुत्तों की संख्या भी सम्मिलित है।

## 6. पशुपालन

### 6.1 उत्तर प्रदेश में पशुधन

(हजार)

वर्गीकरण	1982	1988	1993*
1	2	3	4
3 भेड़	23,07	21,80	24,04
4 बकरे और बकरियां	96,86	1,13,21	1,31,10
5 सुअर	22,81	24,89	29,05
कुल कुबकुट	68,58	93,20	1,07,90
मुर्गियां	28,79	34,73	38,29

\*अनन्तिम

स्रोत :- भारतीय पशुगणना, 1982, 1988 एवं 1993।



## 8. पशुपालन

### 8.2 उत्तर प्रदेश में पशुधन उत्पाद का औसत उत्पादन

मद	वर्ष	उत्पादन
1	2	3
1 दूध उत्पादन (प्रतिदिन प्रति दधारू पशु) (कि० ग्रा०)-		
(क) गाय	1992-93	2.198
	1993-94	2.253
(ख) भैंस	1992-93	3.541
	1993-94	3.579
2 अण्डा (प्रति मुर्गी प्रति वर्ष) (संख्या)	1992-93	138
	1993-94	140
3 ऊन (प्रति भेड़ प्रतिवर्ष) (ग्राम)	1992-93	863
	1993-94	874
4 मांस (प्रति पशु) (कि० ग्रा०)-		
(क) महिष	1993-94	114.114
(ख) भेड़	"	14.986
(ग) बकरी	"	14.353
(घ) सुअर	"	44.483

स्रोत :- पशुपालन निदेशालय, उत्तर प्रदेश।

## 6. पर्याप्तन

### 6.5 उत्तर प्रदेश में पर्यु चिकित्सा सेकटों

क्र.सं.	वर्ष	1984-85	1992-93	1993-94*
	1	2	3	4
1	पर्यु चिकित्सासलव	1,363	1,877	1,877
2	पर्युघन विकसत केन्द्र●	2,572	2,943	2,943
3	कृषलन नर्माघान केन्द्र	7,46	7,46	7,46
4	कृषलन नर्माघान उप केन्द्र	1,915	1,915	1,915
5	कीर्य संग्रह केन्द्र	34	34	34
6	अतल हलरीकृत कीर्य उत्पादन केन्द्र	4	6	6
7	चिकित्सत/पर्यु ('०००)	1,24,87	1,83,79	186,74
8	पर्युओं में कलये गये कृषलन नर्माघान ('०००)-	22,08	28,10	29,32
	(क) नान	12,72	16,74	17,63
	(ख) नैल	9,36	11,36	11,69
9	लगाये गये नुरनात्मक टीके ('०००)	1,58,04	2,13,91	2,13,85

● डी-नलात कलनेन्सरी अये ललम्बलत करते हुये।

\*अनन्तलन

स्रोत :-पर्युअलन नलयेरालनव, उत्तर प्रदेश।

## 7. मत्स्य पञ्जन

### 7.1 उ० प्र० में मत्स्य एवं मत्स्य बीज (अंगुलिकाओं) का उत्पादन

वर्ष	1984-85	1992-93	1993-94
1	2	3	4
1 मत्स्य उत्पादन† (ह० किन्टल)	4,97	12,14	13,24
2 जलाशयों में मत्स्य बीज (अंगुलिकाओं) का संचय (लाख)			
(i) मत्स्य विभाग	94.02	1,87.12	1,37.89
(ii) मत्स्य विकास निगम	..	229.82*	246.80
3 निजी क्षेत्र में मत्स्य बीज (अंगुलिकाओं) का वितरण (लाख)			
(i) मत्स्य विभाग	9,26.79	3639.59	4444.27
(ii) मत्स्य विकास निगम	..	2009.31	2114.43

† विभागीय तथा अन्य जलाशयों से।

.. अनुपलब्ध

\*संशोधित

स्रोत :- मत्स्य निदेशालय, उत्तर प्रदेश तथा उ० प्र० मत्स्य विकास निगम।

## 8. राजकीय वन

### 8.1 उत्तर प्रदेश की मुख्य वनोपज

वर्ग	1984-85	1991-92	1992-93	1993-94
1	2	3	4	5
1 इमारती लकड़ी (गोल रूप में) (हजार घन मीटर)	6,71	5,21	4,10	4,25
(1) साल	63	87	44	63
(2) टीक	13	18	8	12
(3) हल्दी	4	1	1	1
(4) शीशम	10	12	12	15
(5) बसना	8	9	5	6
(6) पीड़	69	62	49	64

## 8. राजकीय वन

### 8.1 उत्तर प्रदेश की मुख्य वनोपज

वर्ग	1984-85	1991-92	1992-93	1993-94*
1	2	3	4	5
(7) देवदार	10	12	15	21
(8) फर एवं सूत	6	8	19	18
(6) विविध	4,88	512	257	235

\*अनन्तिम।

## 10. सहकारिता

### 10.2 उत्तर प्रदेश में समस्त प्रकार की सहकारी समितियों की प्रगति

वर्ष	1984-85	1991-92*	1992-93*
1	2	3	4
1 समितियों की संख्या	20,239	20,655	20,675
2 सदस्यों की संख्या (हजार)	1,22,58	1,89,28	1,93,22
3 निजी पूंजी (लाख रु०)	3,43,14	4,15,34	4,37,01
4 कार्यशील पूंजी (लाख रु०)	30,82,41	52,60,76	61,08,87

स्रोत :—निबन्धक, सहकारी समितियां, उत्तर प्रदेश।

\*अनन्तिम।

## 10. सहकारिता

### 10.8 उत्तर प्रदेश में शीर्ष, केन्द्रीय एवं प्रारम्भिक सहकारी समितियाँ

93°

वर्गीकरण	1992-98°	
	संख्या	सदस्यता (हजार)
1	2	3
शीर्ष समितियाँ :-	11	24,51
1.1 ऋण समितियाँ	2	24,49
1.2 गैर ऋण समितियाँ	9	2
केन्द्रीय समितियाँ :-	265	2,60
2.1 केन्द्रीय ऋण समितियाँ (बैंक)	57	27
2.2 जिला सहकारी संघ.	54	24
2.3 केन्द्रीय उपभोक्ता भण्डार	57	1,88
2.4 अन्य गैर ऋण समितियाँ	97	23
प्रारम्भिक सहकारी समितियाँ :-	20,400	1,71,58
3.1 ऋण समितियाँ	10,285	1,49,18
3.2 गैर ऋण समितियाँ	10,115	22,20

°:-निबन्धक, सहकारी समितियाँ, उत्तर प्रदेश।

न्तिम।

## 10. सहकारिता

### 10.4 उत्तर प्रदेश में सहकारी बैंकों की प्रगति

वर्गीकरण	1984-85	1991-92*	1992-93*
1	2	3	4
1.1 उत्तर प्रदेश सहकारी बैंक			
(क) संख्या	1	1	1
(ख) सदस्यता	64	67	67
1.2 उत्तर प्रदेश कृषि एवं ग्राम्य विकास बैंक			
(क) संख्या	1	1	
(ख) सदस्यता	14,40,831	20,64,274	24,48,000
2 प्रारम्भिक भूमि बन्धक बैंक			
(क) संख्या	4	4	
(ख) सदस्यता	1,050	1,050	1,050

\*अनन्तिम।



## 8. राजकीय वन

### 8.1 उत्तर प्रदेश की मुख्य वनोपज

मद	1984-85	1991-92	1992-93	1993-94*
1	2	3	4	5
2 जलाने की लकड़ी (चट्टा हजार घनमी०)	6,38	3,12	2,94	2,70
3 बांस (हजार)	93,08	5,011	6,250	5,600
4 लीला (हजार क्विन्टल)	1,38	86	80	80
5 तेंदू पत्ता (हजार क्विन्टल)	2,23	2,22	2,16	1,55

\*अनन्तिम।

स्रोत :-वन विभाग, उत्तर प्रदेश।

## 8. राजकीय वन

### 8.2. वनों से सम्बन्धित अन्य सूचनाएं

मद	1984-85	1991-92	1992-93	1993-94*
1	2	3	4	5
ग्रामवासियों की निरुत्क अथवा मस्ते दामों पर दिये गये फल, लकड़ी, बांस आदि का अनुमानित मू (लाख रु०)	5,09	9,72	7,80	8,00
ग्रामवासियों को दिया गया रोजगार (लाख मानव दिवस) वृक्षारोपण क्षेत्रफल (हजार हे०)	1,97	4,67	3,70	3,50
(1) विभागीय	30	32	32	31
(2) अन्य	35	36	33	28

संन्तम

## 8. राजकीय वन

### 8.2 बनों से सम्बन्धित सूचनाएं

मद	1984-85	1991-92	1992-93	1993-94*
1	2	3	4	5
4 वृक्षारोपण हेतु सम्भारित पौधे (लाख)#	25,04	31,92	34,88	31,84
5 तेंदू पत्ते के विक्रय से प्राप्त राजस्व (लाख रु०)	3,22	6,82	6,68	6,75
6 चराई हेतु आंशिक एवं पूर्ण वर्ष के लिये खुला क्षेत्र हजार हे०)	23,39	23,95	24,50	24,00

\*अनन्तिम।

#केवल वृहत् वृक्षारोपण योजना के अंतर्गत।

स्रोत : -वन विभाग, उत्तर प्रदेश।

## 9. संस्थागत वित्त

### 9.1 उत्तर प्रदेश तथा भारत में अनुसूचित व्यावसायिक बैंक कार्यालय (31 मार्च की स्थिति)

मद	1992	1993	1994
1	2	3	4
1 बैंक कार्यालयों की संख्या—			
(क) उत्तर प्रदेश	8500	8557	8608
(ख) भारत	60,690	61,235	61,852
2 प्रति बैंक कार्यालय पर जनसंख्या ('०००)			
(क) उत्तर प्रदेश	16	16	16
(ख) भारत	14	14	14

स्रोत :—बैंकिंग स्टैटिस्टिक्स, रिज़र्व बैंक आफ इंडिया।

## 9. संस्थागत वित्त

9.2 उत्तर प्रदेश में अनुसूचित व्यावसायिक बैंको का जनसंचार श्रेण  
जमा अनुपात मार्च 1994

जिला	श्रेण (करोड़ रु०)	जमा (करोड़ रु०)	अनुपात
1	2	3	4
1 सहारनपुर	242.30	496.54	49.80
2 मुजफ्फरनगर	268.09	809.95	43.96
3 मेरठ	536.76	1124.38	47.74
4 गाजियाबाद	686.67	1468.72	46.74
5 बुलन्दशहर	158.46	473.01	33.50
6 बलीगढ़	208.62	618.99	33.70
7 मथुरा	127.27	404.97	31.41
8 आगरा	405.16	1042.63	38.81
9 मैनपुरी	54.38	139.48	38.91
10 एटा	90.20	215.77	41.81
11 बिजनौर	175.63	418.02	42.51
12 मुरादाबाद	394.27	790.86	49.81
13 रामपुर	118.81	161.21	73.71
14 बरेली	204.25	581.99	35.11
15 बदायूं	98.24	180.72	54.31
16 शाहजहाँपुर	118.29	228.28	51.81
17 पीलीभीत	91.80	151.44	60.61

## ४. संस्थागत वित्त

४.२ उत्तर प्रदेश में अनुसूचित व्यावसायिक बैंको का जनपरिवार ऋण  
जमा अनुपात मार्च १९७४

जिला	ऋण (करोड़ रु०)	जमा (करोड़ रु०)	अनुपात
१	२	३	४
फर्रुखाबाद	133.21	298.06	44.69
इटावा	78.99	252.40	31.30
कानपुर (नगर)	988.20	2117.10	46.68
कानपुर (देहात)	89.42	182.94	48.88
फतेहपुर	58.49	165.32	35.38
इलाहाबाद	406.04	1294.42	31.37
झांसी	116.03	379.37	30.58
लखितपुर	37.58	81.91	45.88
जालौन	65.11	159.05	40.94
हमीरपुर	58.92	142.19	41.44
बांदा	60.08	138.00	43.54
बारणसी	683.09	1581.16	43.20
मिर्जापुर	138.73	263.37	52.67
जीनपुर	135.12	561.28	24.07
गाज़ीपुर	103.51	452.57	22.87
सोनभद्र	165.35	248.32	66.59

## 9. संस्थागत धित

9.2 उत्तर प्रदेश में अनुसूचित जातों के लिए कृषि ऋण योजना अन्तर्गत वर्ष 1994

जिला	ऋण (करोड़ रु०)	जमा (करोड़ रु०)	अनु- सूचित
1	2	3	4
34 बलिया	88.98	395.89	241
35 गोरखपुर	201.11	832.88	242
36 देवरिया	131.19	818.14	258
37 बस्ती	105.51	292.28	368
38 आजमगढ़	112.88	650.58	208
39 नैनीताल	287.11	684.44	478
40 अल्मोड़ा	34.31	178.83	18
41 पिथौरागढ़	28.08	112.51	24
42 टेटरी-गढ़वाल	19.29	125.25	15
43 उत्तरकाशी	9.21	33.69	27
44 चमोली	12.40	83.97	14
45 गढ़वाल	30.69	228.98	13
46 देहरादून	208.03	1014.10	20
47 लखनऊ	1068.60	2846.18	37
48 उन्नाव	63.05	265.22	23

## 9. संस्थागत बिल

9.2 उत्तर प्रदेश में अनुसूचित व्यावसायिक बैंकों का जनपदवार ऋण  
जमा अनुपात मार्च 1984

जिला	ऋण (करोड़ रु०)	जमा (करोड़ रु०)	अनुपात
1	2	3	4
गुयबरेली	91.99	258.12	35.64
सीतापुर	37.49	291.02	33.50
हरदोई	87.11	217.88	39.98
खीरी	120.04	262.28	45.77
फैजाबाद	130.98	468.81	28.98
गोष्वा	116.29	372.29	31.77
बहराइच	97.35	208.59	46.67
सुल्तानपुर	158.44	333.50	41.51
प्रतापगढ़	66.99	282.93	23.68
बाराबंकी	71.46	210.88	33.89
हरिद्वार	118.08	491.59	23.40
फिरोजाबाद	84.94	231.87	36.63
मऊ	51.08	246.88	20.68
सिद्धार्थनगर	38.51	155.14	28.50
महाराजगंज	46.88	139.48	33.60
उत्तर प्रदेश	1,10,33.07	2,96,19.47	37.25

— बैंक स्टैटिस्टिक्स, भारतीय रिजर्व बैंक, हैडक्वार्टर मार्च 1984



## ७. संस्थागत वित्त

७.४ उत्तर प्रदेश में कुछ प्रमुख संस्थाओं द्वारा वितरित ऋण  
(करोड़ रु०)

संस्थाएँ	वर्ष में वितरित ऋण	
	वितरित	उत्तर प्रदेश का समस्त भारत से प्रतिशत
1	2	3
1 इंडस्ट्रियल डेवलपमेन्ट बैंक आफ इंडिया† (अप्रैल 1992 से मार्च 1993)	432.1	6.8
2 इंडस्ट्रियल क्रेडिट एण्ड इनवेस्टमेन्ट कॉर्पोरेशन आफ इण्डिया (अप्रैल 1992 से) मार्च 1993)	134.0	4.0
3 इंडस्ट्रियल फाइनेन्स कॉर्पोरेशन आफ इंडिया† (अप्रैल 1992 से जून 1993)	208.73	5.6
4 यू० पी० फाइनेशियल कॉर्पोरेशन (1993-94)	75.25	-
5 राष्ट्रीय कृषि एवं ग्रामीण विकास बैंक (अप्रैल 1992 से मार्च 1993)	412.24	17.1
6 रुरल इलेक्ट्रीफिकेशन कॉर्पोरेशन (1991-92)	86.50	14.1
7 भारतीय जीवन बीमा निगम (1992-93)*	111.45	4.

स्रोत :-संस्थागत वित्त निदेशालय, उत्तर प्रदेश।

\*शेयर बाजार निवेश तथा अग्रिम राशि वी. सूचना हैं।

†स्वीकृत

## 10. सहकारिता

### 10.1 उत्तर प्रदेश में प्रारम्भिक कृषि ऋण सहकारी समितियों की प्रगति

मद	1984-85	1991-92*	1992-93*
1	2	3	4
1 समितियों की संख्या	8,599	8,599	8,599
2 सदस्यों की संख्या (हजार)	98,75	1,37,33	1,39,11
3 अंशपूजी (लाख रु०)	86,02	1,36,04	1,52,67
4 निक्षेप (लाख रु०)	20,24	53,96	62,19
5 अल्पकालीन ऋण वितरण (लाख रु०)	1,82,73	6,08,22	7,29,94
(क) नकद	45,68	1,40,35	93,42
(ख) वस्तु के रूप में	1,37,05	4,67,87	6,36,52
6 मध्य कालीन ऋण वितरण (लाख रु०)	45,24	28,94	30,00

स्रोत :-निबन्धक, सहकारी समितियां, उ० प्र०।

\*अनन्तिम।

## 10. सहकारता

### 10.4 उत्तर प्रदेश में सहकारी बैंकों की प्रगति

वर्गीकरण	1984-85	1991-92*	1992-93*
1	2	3	4
3 जिला केन्द्रीय सहकारी बैंक			
(क) संख्या	56	59	60
(ख) सदस्यता	20,834	25,900	26,983

\*अनन्तिम।

स्रोत :- निबन्धक, सहकारी समितियां, उत्तर प्रदेश।

## 10. सहकारता

### 10.5 उत्तर प्रदेश में प्रारम्भिक दुग्ध समितियों की प्रगति

मद	1984-85	1992-92*	1995-94*
1	2	3	4
1 समितियों की संख्या	3,860	8,610	9,738
2 सदस्यों की संख्या (हजार)	2,39	4,98	5,29
3 दुग्ध संघों एवं संस्थाओं की अंश पूंजी (लाख रु०)	9,35	20,47	21,09
4 दुग्ध संघों के माध्यम से दुग्ध एवं दुग्ध उत्पाद का विक्रय—			
(क) दुग्ध (लाख रु०)	85,98	1,17,89	1,30,10
(ख) दुग्ध उत्पाद (लाख रु०)	9,77	38,42	1,31,38

स्रोत :—दुग्ध बायुक्त, उत्तर प्रदेश।

## 10. सहकारिता

### 10.8 उत्तर प्रदेश में सहकारी आवास समितियों की प्रगति

वर्ष	1984-85	1992-95	1993-94*
1	2	3	4
1 समितियों की संख्या	2,113	2,456	24,21
2 सदस्यता (संख्या)	83,868	4,46,333	5,24,573
3 प्रदत्त भंश पूंजी (हजार रु०)	2,03,22	9,72,93	1,05,095
4 कार्यशील पूंजी (हजार रु०)	21,71,92	3,80,02,83	49,30,380
5 जमा धन (हजार रु०)	9,34,21	43,88,19	5,78,582
6 अर्जित की गई आवासीय भूमि (ह० वर्गमीटर)	2,57,85	16,34,12	1,91,223
7 सदस्यों को आवंटित भूखण्ड (संख्या)	33,768	3,42,572	3,93,915

स्रोत :—उत्तर प्रदेश आवास एवं विकास परिषद्।

\* अनन्तिम

## 11. संयुक्त स्कन्ध कम्पनी

### 11.1 उत्तर प्रदेश में संयुक्त स्कन्ध कम्पनियों व पूंजी

मद	1984-85	1992-93	1993-94
1	2	3	4
1 संयुक्त स्कन्ध कम्पनियों :-			
(क) वर्ष में पंजीबद्ध	604	994	1018
(ख) वर्ष के अन्त में कुल कार्यरत	4,905	13016*	13896
2 संयुक्त स्कन्ध कम्पनियों की पूंजी			
(क) वर्ष में पंजीबद्ध कम्पनियोंकी अधिकृत पूंजी (लाख रु०)	83.65	27627	2,01,18
(ख) वर्ष के अन्त में कार्यरत कम्पनियों की प्रदत्त पूंजी (करोड़ रुपयों में)	508.5	716.0	819.0

स्रोत :- विधि, न्याय एवं कम्पनी कार्य मंत्रालय, भारत सरकार।

\*संशोधित

## 11. संयुक्त स्कन्ध कम्पनी

### 11.2 उत्तर प्रदेश में उद्योगानुसार नई संयुक्त स्कन्ध कम्पनी के निबन्धन

(लाख रु०)

वर्गीकरण	वर्ष	संख्या	अधिकृत पूंजी
1	2	3	4
1 कृषि एवं तत्सम्बन्धी कार्य	1991-92	10	1,20
	1992-93	28	4,95
	1993-94	42	6,50
2 खान खोदना तथा पत्थर खोदना	1991-92	45	7,55
	1992-93	16	3,00
	1993-94	7	81
3 खाद्य पदार्थ, वस्त्र एवं चमड़े का विधायन तथा उनके उत्पाद	1991-92	226	59,66
	1992-93	154	42,46
	1993-94	147	65,85
4 धातुओं तथा रसायनों का विधायन एवं विनिर्माण तथा उनके उत्पाद	1991-92	416	1,04,48
	1992-93	280	60,60
	1993-94	251	47,39

## 11. संयुक्त स्कन्ध कम्पनी

### 11.2 उत्तर प्रदेश में उद्योगानुसार नई संयुक्त स्कन्ध कम्पनी के निबन्धन

(लाख रु०)

वर्गीकरण	वर्ष	संख्या	अधिकृत पूंजी
1	2	3	4
5 निर्माण तथा उपयोगिताएं	1991-92	90	9,46
	1992-93	52	5,30
	1993-94	42	6,64
6 वाणिज्य (व्यापार एवं वित्त)	1991-92	119	20,25
	1992-93	96	25,73
	1993-94	98	11,04
7 परिवहन, संचार एवं संचय	1991-92	15	6,42
	1992-93	14	2,06
	1993-94	15	1,07



## 11. संयुक्त स्कन्ध कम्पनी

11.2 उत्तर प्रदेश में उद्योगानुसार नई संयुक्त स्कन्ध कम्पनी के निरन्धन

(लाख रु०)

वर्गीकरण	वर्ष	संख्या	अधिकृत पूंजी
1	2	3	4
सामुदायिक तथा	1991-92	342	47,26
व्यवसायिक सेवायें	1992-93	330	1,28,73
	1993-94	387	56,63
वैयक्तिक एवं अन्य सेवायें	1991-92	45	15,68
	1992-93	25	3,44
	1993-94	29	5,25
कुल	1991-92	1,308	2,71,96
	1992-93	994	2,76,27
	1993-94	1,018	2,01,18

—विधि, न्याय एवं कम्पनी कार्य मंत्रालय, भारत सरकार।

## 11. संयुक्ते

### 11.3 उत्तर प्रदेश में कार्यरत संयुक्त स्कन्ध कम्पनी

जिला	सरकारी कम्पनी		गैर सरकारी कम्पनी	
	पब्लिक	प्राइवेट	पब्लिक	प्राइवेट
1	2	3	4	5
1 सहारनपुर	—	—	28	398
2 हरिद्वार	—	—	1	60
3 मुजफ्फरनगर	1	—	71	550
4 मेरठ	—	—	96	882
5 गाजियाबाद	1	—	69	547
6 बुलन्दशहर	—	—	14	87
7 अलीगढ़	—	—	19	175
8 मथुरा	1	—	10	132
9 आगरा	2	2	55	735
10 फिरोजाबाद	—	—	1	45
11 मैनपुरी	—	—	6	39
12 एटा	—	—	6	34
13 बिजनौर	—	—	18	82
14 मुरादाबाद	4	4	19	213
15 रामपुर	—	—	7	66
16 बरेली	2	1	34	295

## स्कन्ध कम्पनी

का वित्तव्यय वितरण (31-3-94 की स्थिति)

कुल	एसोशिएशन तथा	
	पब्लिक	गारन्टी कम्पनी
6	7	8
28	398	2
1	60	—
72	550	1
96	862	7
70	547	3
14	87	—
19	175	2
11	132	1
57	737	10
1	45	—
6	39	1
6	34	—
18	82	—
23	217	2
7	66	1
36	296	2

## 11. संयुक्त

### 11.3 उत्तर प्रदेश में कार्यरत संयुक्त स्कन्ध कम्पनी

जिला	सरकारी कम्पनी		गैर सरकारी कम्पनी	
	पब्लिक	प्राइवेट	पब्लिक	प्राइवेट
1	2	3	4	5
7 बदायूं	—	—	3	35
8 शाहजहाँपुर	—	—	8	25
9 पीलीभीत	—	—	4	30
10 फर्रुखाबाद	1	—	25	79
11 इटावा	—	—	3	46
12 कानपुर (नगर)	15	10	420	2736
13 कानपुर (देहात)	—	—	2	32
14 फतेहपुर	—	—	6	89
15 इलाहाबाद	—	1	90	466
16 झांसी	—	2	8	84
17 लखितपुर	—	—	—	9
18 जालौन	—	—	3	61
19 हमीरपुर	—	—	—	16
20 बांदा	—	—	2	5
31 वाराणसी.	—	1	125	708

## स्कन्द कम्पनी

का बिसेबार पितरभ (31-3-64 की स्थिति)

कुल	एसोशिएशन तथा	
	पब्लिक	गारन्टी कम्पनी
6	7	8
3	35	—
8	25	1
4	30	—
26	79	—
3	46	2
435	2746	37
2	32	—
6	89	1
90	467	3
3	86	—
—	9	—
3	61	—
—	16	—
2	5	—
125	707	1

## 11. संयुक्त

### 11.8 उत्तर प्रदेश में कार्यरत संयुक्त स्फुट कम्पनी

जिला	सरकारी कम्पनी		गैर सरकारी कम्पनी	
	पब्लिक	प्राइवेट	पब्लिक	प्राइवेट
1	2	3	4	5
32 सोनभद्र	—	—	1	9
33 भिर्जापुर	1	—	9	69
34 जौनपुर	—	—	18	31
35 गाजीपुर	1	—	7	37
36 बलिया	—	—	9	22
37 गोरखपुर	2	1	79	209
38 देवरिया	1	—	18	59
39 बस्ती	—	—	28	34
40 सिद्धार्थ नगर	—	—	1	1
41 आजमगढ़	—	—	15	17
42 मऊ	—	—	6	4
43 नैनीताल	2	8	34	230
44 अल्मोड़ा	2	—	—	8
45 पिथौरागढ़	—	—	2	8
46 टेहरी गढ़वाल	1	—	—	3
47 उच्चरकाशी	—	—	—	1
48 चमोषी	—	—	—	—

## स्वच्छ कम्पनी

काय विवेचन विवरण (२०१७-१८ की स्थिति)

कुल पब्लिक	एसोशिएशन तथा गारन्टी कम्पनी	
	प्राइवेट	
६	७	८
१	९	—
१०	६९	२
१६	३१	—
८	३७	—
९	२२	—
८१	२१०	२
१९	५९	—
२६	३५	—
१	१	—
१५	१७	—
६	५	—
३६	२३५	२
२	८	—
२	८	—
१	३	—
—	१	—
—	—	—

## 11. संयुक्त

### 11.3 उत्तर प्रदेश में कार्यरत संयुक्त स्कांध कम्पनी

जिला	सरकारी कम्पनी		गैर सरकारी कम्पनी	
	पब्लिक	प्राइवेट	पब्लिक	प्राइवेट
1	2	3	4	5
49 गढ़वाल	—	2	1	12
50 देहरादून	—	—	27	245
51 लखनऊ	37	9	331	1523
52 उन्नाव	—	—	6	55
53 रायबरेली	—	—	18	46
54 सीतापुर	—	—	7	22
55 हरदोई	—	—	4	19
56 छीरी	—	—	5	17
57 फैजाबाद	—	—	20	84
58 गोण्डा	—	—	3	22
59 बहराइच	—	—	6	19
60 सुल्तानपुर	—	—	12	39
61 प्रतापगढ़	—	—	11	17
62 बाराबंकी	—	—	5	31
63 महाराजगंज	—	—	5	1
उत्तर प्रदेश	74	38	1836	11856

स्रोत :- डिपार्टमेंट आफ कम्पनी अफेयर्स, भारत सरकार।



## स्कन्ध कम्पनी

का जिलेवार वितरण (51-5-64 की स्थिति)

कुल	एसोशिएशन तथा	
	पब्लिक	गारन्टी कम्पनी
6	7	8
1	17	1
27	445	2
368	1532	5
6	55	—
18	46	—
7	22	—
4	19	1
5	17	—
20	84	—
3	22	—
6	19	—
12	39	—
11	17	—
5	31	—
5	1	—
1910	11694	92

## 12. श्रम, रोजगार एवं प्रशिक्षण

### 12.1 उत्तर प्रदेश में कारखाने, श्रमिक एवं उनकी दैनिक कमाई

मद	1982-83	1987-88	1988-89*
1	2	3	4
1 प्रतिरक्षा प्रतिष्ठानों के अतिरिक्त कारखाने—			
(क) निबद्ध कारखानों की संख्या	8,168	13,204	14,637
(ख) कार्यरत प्रतीक कारखानों की संख्या, जिनसे रिटर्न प्राप्त हुये	6,093	7,590	6,888
(ग) रिटर्न प्राप्त कार्यरत प्रतीक कारखानों में श्रमिकों की प्रतिदिन अनुमानित औसत संख्या (000)	6.48	5.68	5.52
(घ) प्रति श्रमिक औसत दैनिक कमाई (रु०)	30.32	51.53	52.92

स्रोत :- अर्थ एवं संख्या प्रभाग।

\*अनन्तिम।

## 12. अम रोजगार एवं प्रशिक्षण

12.2 उत्तर प्रदेश में कारखाने + तथा उनमें श्रमिकों की औसत दैनिक

संख्या, 1988-89\*

(क) श्रमिकों की संख्या के अनुसार वितरण

श्रमिकों की संख्या	कारखानों की कुल संख्या	कारखानों में श्रमिकों की औसत संख्या
1	2	3
1-9	2,088	12,861
10-19	1,773	23,770
20-49	1,346	41,587
50-99	736	52,043
100-499	754	1,30,992
500-999	120	70,873
1,000-4,999	65	99,626
5,000 तथा अधिक	6	25,598
<b>कुल#</b>	<b>6,888</b>	<b>4,57,350</b>

+कारखाना अधिनियम, 1948 के अन्तर्गत निबन्धित तथा रिटर्न भेजने वाले प्रतीक कारखाने।

#राज्य विद्युत परिषद् की 92 इकाइयां सम्मिलित नहीं हैं।

\*अनन्तिम।

स्रोत :- अर्थ एवं संख्या प्रभाग, उत्तर प्रदेश।

## 12. श्रम रोजगार एवं प्रशिक्षण

12.2 उत्तर प्रदेश में कारखाने † तथा उनमें श्रमिकों की औसत  
दैनिक संख्या, 1988-89\*

(ख) कार्य दिवस के अनुसार वितरण

कार्य दिवस	कारखानों की कुल संख्या	कारखानों में श्रमिकों की औसत संख्या
1	2	3
60 तक	93	3,178
61—120	234	9,445
121—180	356	12,678
181—240	396	14,078
241—300	1,343	90,117
301 तथा अधिक	4,466	3,27,856
	कुल †	
	6,888	4,57,350

† कारखाना अधिनियम 1948 के अन्तर्गत निबन्धित तथा  
रिटर्न भेजने वाले प्रतीक कारखाने।

\* अनन्तिम।

† राज्य विद्युत् परिषद् की 92 इकाइयां सम्मिलित नहीं हैं।

## 12 श्रम रोजगार एवं प्रशिक्षण

### 12.3 उत्तर प्रदेश के कारखानों में उद्योगानुसार प्रति भूमिक वार्षिक औसत कमाई

(रु०)

प्रमुख समूह	उद्योग	1985-86	1987-88	1988-89*
0	1	2	3	4
20—21.	खाद्य उत्पाद	7,244	9,951	14,434
22.	पेय, तम्बाकू तथा तम्बाकू उत्पाद	18,335	19,310	29,315
23.	सूती वस्त्र	14,013	15,874	18,462
24.	ऊनी, रेशमी और सश्लिष्ट धागों के वस्त्र	14,948	20,314	21,928
25.	जूट सनई और मेस्टा की वस्तुयें	17,850	21,187	34,243
26.	वस्त्र उत्पाद (जूते के अलावा बुने जाने वाले कपड़े)	11,115	12,950	16,597

## 12 श्रम, रोजगार एवं प्रशिक्षण

12.3 उत्तर प्रदेश के कारखानों में उद्योगानुसार प्रति श्रमिक वार्षिक औसत कमाई

(रु०)

प्रमुख समूह	उद्योग	1985-86	1987-88	1988-89*
0	1	2	3	4
27.	काष्ठ एवं काष्ठ-उत्पाद, फर्नीचर तथा फिक्सचर आदि	6,117	9,343	11,887
28.	कागज तथा कागज उत्पाद तथा मुद्रण, प्रकाशन एवं सम्बन्धी उद्योग	11,338	14,953	17,605
29.	चमड़ा और रॉयेदार चमड़े के उत्पाद	8,184	11,107	13,146
30.	रबर प्लास्टिक, पेट्रोलियम तथा कोयले के उत्पाद	19,156	17,641	29,544
31.	रसायन एवं रसायनिक उत्पाद (पेट्रोलियम तथा कोयले के उत्पाद छोड़कर)	21,757	24,348	25,086

## 12. जन शोषणार्थ एवं प्रशिक्षण

12.3 उत्तर प्रदेश के कारखानों में उद्योगानुसार प्रति वार्षिक वार्षिक औसत कमाई

(रु०)

प्रमुख उद्योग समूह	1985-86	1987-88	1988-89*	
0	1	2	3	4
32 अघात्विक खनिज पदार्थ	6,414	9,422	11,694	
33 मूल धातु एवं संकर धातु उद्योग	13,251	16,252	21,686	
34 धातु से बनी वस्तुयें तथा पुर्जे (मशीनरी तथा परिवहन सामग्री छोड़कर)	8,910	13,449	15,600	
35 मशीन टूल तथा पुर्जे (बिजली मशीनरी के अतिरिक्त)	12,328	19,951	27,778	
36 बिजली मशीनरी, उपकरण तथा पुर्जे	19,356			

## 12. धन रोजगार एवं प्रशिक्षण

### 12.3 उत्तर प्रदेश के कारखानों में उद्योगानुसार प्रति श्रमिक वार्षिक औसत कमाई

(रु०)

प्रमुख समूह	उद्योग	1985-86	1987-88	1988-89*
0	1	2	3	4
37	परिवहन साज सामान एवं पुर्जे	15,291	20,198	21,070
38	अन्य विनिर्माण उद्योग	9,628	10,283	18,086
39	पूँजीगत सामान की मरम्मत	—	15,741	18,969
40	विद्युत	19,503	21,898	30,700
41	गैस एवं वाष्प	14,483	18,533	19,762



## 12 श्रम, रोजगार एवं प्रशिक्षण

### 12.3 उत्तर प्रदेश के कारखानों में उद्योगानुसार प्रति श्रमिक वार्षिक औसत कमाई

(रु०)

प्रमुख समूह	उद्योग	1985-86	1987-88	1988-89*
0	1	2	3	4
42.	जलकल एवं जलपूर्ति	8,965	12,897	13,732
51.	निर्माण तथा सज्जा	..	..	8,333
74.	भंडारण एवं भंडारागार सेवायें	5,685	7,940	8,696
91.	स्वच्छता सेवायें	12,960	13,649	16,759
95.	चलचित्र तथा वीडियो फिल्म उत्पादन	..	..	9,333
96.	निजी सेवायें	7,192	8,503	13,507
97.	मरम्मत सेवायें	13,994	13,237	16,153
समस्त उद्योग		13,086	15,626	18,810

स्रोत :- अर्ब एवं संख्या प्रभाग उत्तर प्रदेश।

\*अनन्तिम

..अप्राप्त

## 12. जन, रोजगार एवं प्रशासन

### 12.4 उत्तर प्रदेश में जनिक संघ

वर्ष	1985	1991	1992	1993
1	2	3	4	5
1 जनसंघ में निचय संघ (संख्या)	125	155	202	65
2 निचय संघों की संख्या :-				
(1) जनसंघ के आरम्भ में	2,638	5,270	5,156	5,523
(2) जनसंघ में निचय संघ साइलेन्स रह किया गया	3	209	18	45
(3) पंजीयन बहाल किया गया	—	2	3	—
(4) जनसंघ के अन्त में निचय संघ	2,758	5,139	5,523	5,543

स्रोत :- समावृत्त, उत्तर प्रदेश।

## 12. अन्न, रोजगार एवं प्रशिक्षण

### 12.5 उत्तर प्रदेश में औद्योगिक विकास (हड़ताल एवं तालाबन्दी) तथा दुर्घटनाएँ

वर्ष	1985	1991	1992	1993
1	2	3	4	5
हड़ताल एवं तालाबन्दी (संख्या)	112	105	70	45
प्रभावित श्रमिक (०००)	47	40	49	30
हानि हुये अन्न दिवस (०००)	771	1024	1522	1420
दुर्घटनाएँ	16,708	6887	5774	2755

—अभावकृत, उत्तर प्रदेश।

## 12. काम, रोजगार एवं प्रशिक्षण

### 12.6 उत्तर प्रदेश में रोजगार वक्तारों द्वारा किये गये कार्य

(हजार)

काम	1985	1982	1985
1	2	3	4
1 पंजीकृत प्रार्थी	881.1 (151.0)	555.4 (105.8)	545.4 (111.8)
2 काम विसाये गये प्रार्थी	51.6 (7.8)	20.2 (6.4)	14.9 (4.0)
3 सूचित रिक्त स्थान	54.2 (8.5)	31.5 (2.8)	28.6 (2.0)
4 वर्ष के अन्त में चालू पंजी पर अभ्यर्थी	25,70.4 (420.5)	25,65.4 (481.5)	25,79.1 (472.8)

टिप्पणी :—कोष्ठकों में दिये गये आंकड़े अनुसूचित जाति/जनजाति के हैं।

स्रोत :—प्रशिक्षण एवं सेवायोजन निदेशालय, उत्तर प्रदेश।

## 12. अन्न, रोजगार एवं प्रशिक्षण

12. उत्तर प्रदेश में त्रैमासिक क्षेत्र में रोजगारी

(मार्च की स्थिति)

रोजगार	रोजगार प्राप्त व्यक्तियों का प्रतिशत		
	1985	1992*	1995
1	2	3	4
केन्द्रीय सरकार में	22.8	21.8	21.5
राज्य सरकार में	57.4	56.5	56.5
बहु संस्थागत निकायों में	23.2	25.1	25.5
स्थानीय निकायों में	16.6	6.8	6.7
कुल	100.0	100.0	100.0
कुल रोजगार प्राप्त व्यक्तियों की संख्या (000)	20.25	21.25	21.40

\*प्रशिक्षण एवं सेवायोजन निदेशालय।

\*80 जून की स्थिति

## 12. धन, रोजगार एवं प्रशिक्षण

### 12.8 उत्तर प्रदेश में (मूल वेतन बर्गानुसार) राज्य कर्मचारियों (शिफारशों सहित) की संख्या

(31 मार्च की संख्या)

वेतन बर्ग (रु०)	1992	1993*
1	2	3
1 499 तक	1,48,808	1,48,957
2 500—799	66,025	94,310
3 800—999	2,35,108	2,27,896
4 1,000—1,399	3,31,970	3,25,296
5 1,400—1,799	1,21,979	1,28,401
6 1,800—2,499	62,497	67,378
7 2,500—3,499	19,640	20,001
8 3,500 एवं अधिक	11,862	14,116
समस्त बर्ग	9,96,685	9,94,355

\*अनन्तिम।

स्रोत :—अर्थ एवं संख्या प्रभाग।

## 12 भ्रम, रोजगार एवं प्रशिक्षण (शिक्षणकार प्रशिक्षण)

1.9 उत्तर प्रदेश के राजकीय औद्योगिक प्रशिक्षण संस्थानों में प्रवेश क्षमता, वास्तविक प्रवेश एवं सफल प्रशिक्षणार्थियों की संख्या

सद	1984-85	1992-93	1993-94
1	2	3	4
संस्थानों की संख्या	87	217	217
प्रवेश क्षमता	31,888	27,228	28,872
वास्तविक प्रवेश	33,946	28,007	26,209
सफल प्रशिक्षणार्थियों की संख्या	27,000	18,961	19,148

-प्रशिक्षण एवं सेवायोजन निदेशालय, उ० प्र०।

## 18. उद्योग

### 18.1 उत्तर प्रदेश में बृहत् उद्योगों का विकास

मद	1984-85	1992-93	1995-96
1	2	3	4
1 लाइसेन्स†			
(क) जारी किये गये—			
(1) संख्या	92	13	
(2) विनियोग (करोड़ रु०)	3,93.31	204.93	1865
(ख) कार्यान्वित—			
(1) संख्या	52	—	—
(2) विनियोग (करोड़ रु०)	142.00	—	—
(ग) कार्यान्वयनातर्गत—			
(1) संख्या	37	13	1
(2) विनियोग (करोड़ रु०)	118.40	204.93	1865
2 केन्द्रीय क्षेत्र की परियोजनायें—			
(1) संख्या	—	25	1
(2) विनियोग (करोड़ रु०)	—	1494.78	1441

† उद्योग विकास एवं नियंत्रण अधिनियम, 1951 के अन्तर्गत।

स्रोत - उद्योग विभाग का 30/9/97



### 13. उद्योग

#### 13.2 उत्तर प्रदेश में लघु उद्योगों का विकास

मद	1984-85	1992-93	1993-94
1	2	3	4

31 मार्च को उद्योग निदेशालय में निबन्धित औद्योगिक इकाइयों की संख्या

	77,496	3,12,350	3,46,158
--	--------	----------	----------

स्टोर पब्लिश कार्यक्रम के अन्तर्गत लघु उद्योग इकाइयों से क्रय की गयी वस्तुओं का मूल्य (लाख रु०)

	1166.84	3255.78	3324.15
--	---------	---------	---------

संलग्न- उद्योग निदेशालय 50/50

## 13. उद्योग

### 13.3 उत्तर प्रदेश में औद्योगिक बास्ताना†

वर्ष	1984-85	1992-93	1995-96
1	2	3	4
1 बास्तानों की संख्या	80	89	89
2 शोध की संख्या—	1,112	1104	1088
(1) बाधित	1,027	997	1019
(2) कार्यरत—	885	685	688
3 प्लांटों की संख्या—	3,289	3622	3685
(1) बाधित	2,757	3195	3451
(2) कार्यरत	1,896	1259	1488
4 रोजगार में लगे व्यक्तियों की औसत संख्या @	17,457	20,000	22,000
5 उत्पादन (करोड़ रु० में) %	78.86	500.00	750.00

@ अनुमानित

† अनुसूचित जाति औद्योगिक बास्तानों के बतिरिक्त।

स्रोत :—उद्योग निदेशालय, उत्तर प्रदेश।

## 13. उद्योग

### 13.1 उत्तर प्रदेश के कारखानों में उत्पादन†

वर्ष	उत्पादन (करोड़ रु० में)		
	1984-85	1987-88	1988-89*
1	2	3	4
1 कृषि आधारित उद्योग	16,70	27,80	48,30
2 वस्त्र आधारित उद्योग	6,73	8,51	10,22
3 पशुधन आधारित उद्योग	44	3,49	6,98
4 वन आधारित उद्योग	6	23	42
5 खनिज आधारित उद्योग	9,85	17,77	28,03
6 रसायन आधारित उद्योग	8,57	11,00	23,97
7 इंजीनियरिंग आधारित उद्योग	24,97	43,83	45,81
8 विविध आधारित उद्योग	17,11	25,08	46,87
<b>कुल</b>	<b>84,43</b>	<b>1,38,71</b>	<b>2,10,60</b>

† कारखाना अधिनियम, 1948 के अन्तर्गत निबन्धित।

\* बनन्तिम।

## 15.5 उत्तर प्रदेश में औद्योगिक उत्पादन

उद्योग का नाम	प्रतिशत भार	सूचकांक		
		1978-79	1985-86	
1	2	3	4	
1	खाद्य विनिर्माण	24.99	194.7	264.8
2	पेय तम्बाकू एवं तम्बाकू के उत्पाद्य	6.54	224.9	319.8
3	सूती कपड़ा	11.55	90.9	106.0
4	रसायन (पेट्रोलियम तथा कोयला के अतिरिक्त)	11.90	128.3	197.7
5	मूल एवं मिश्रित धातु उद्योग	10.91	206.4	408.2
6	यातायात उपकरण एवं पुर्जे	10.03	201.8	202.2
7	अन्य	24.08	240.1	479.4
	विनिर्माण सूचकांक	100.00	189.7	303.1

## उद्योग

के सूचकांक (1970-71=100)

सूचकांक		
1991-92	1992-93	1993-94 *
5	6	7
372.8	382.8	351.9
575.0	584.6	552.5
70.7	56.7	57.0
386.2	406.2	401.6
515.2	360.5	344.1
349.8	361.1	383.7
<del>647.1</del> 674.1	731.6	797.9
438.5	440.5	446.6

204/11

अनन्तिम।

## 18. उद्योग

### 18.6 उत्तर प्रदेश में कुछ औद्योगिक वस्तुओं का उत्पादन

वस्तु	वर्ष			
	1980-81	1992-93*	1993-94*	
	1	2	3	4
1 सीमेन्ट ('000 मी० टन)	5,25	6,95	9,51	
2 सूती कपड़ा + (लास वर्ग मीटर) (ब्लैन्डेड मिक्स)	20,69	4,69	..	
3 सूत ('000 मी० टन) (ब्लैन्डेड मिक्स)	66	1,05	..	
4 चीनी # ('000 मी० टन)	12,24	28,58	..	
5 जूट ('000 मी० टन)	..	31	..	
6 वनस्पति तेल ( '000 मी० टन)	1,30	2,06	..	

† केवल मिला क्षेत्र।

..अप्राप्त

# गत वर्ष के अक्टूबर से वर्तमान वर्ष के सितम्बर तक।

स्रोत :-सम्बन्धित विभाग।

\*अनन्तिम

## 18. उद्योग

### 18.7 उत्तर प्रदेश में मुख्य खनिज पदार्थों का उत्पादन

खनिज पदार्थ		1985	1991-92	1993-94
1		2	3	4
<b>क-घाटिक-</b>				
1 बाक्साइट	प	6,820	—	—
	म	1,64	—	—
2 डायसपोर	प	5,381	2,175	6,019
	म	16,18	8,92	59,18
<b>ख-जघाटिक</b>				
1 डोलोमाइट	प	58,533	73,869	59,228
	म	25,53	46,74	57,09
2 जिप्सम	प	5,434	4,127	6,437
	म	3,98	3,71	5,77
3 चूने का पत्थर	प†	19,74	9,80	10,40
	म	6,76,82	6,60,56	1,41,786
4 मैग्नेसाइट	प	58,640	85,109	82,608
	म	1,70,59	4,82,98	3,75,68

†हजार मीट्रिक टन। 203

## 13. उद्योग

### 13.7 उत्तर प्रदेश में मुख्य खनिज पदार्थों का उत्पादन

खनिज पदार्थ		1985	1991-92	1993-94
1		2	3	4
5	बोकर (गेरु)	प 1,490	..	..
		म 1,04	..	..
6	फ़ॉस्फ़ोराइट	प 1,21,101	1,16,653	1,37,833
		म 2,58,13	4,51,03	9,11,89
7	पाइरोफ़ाइलाइट	प 22,827	13,716	7,086
		म 12,27	18,15	6,63
8	सिलिकासैन्ड	प 2,28,661	84,851	65,793
		म 73,56	51,56	48,21
9	स्टीटाइट	प 16,178	26,324	23,284
		म 20,58	37,45	36,13
10	गंधक	प ..	3,016	3,106
		म ..	91,79	78,98
11	कोयला†	प 35,87	1,37,64	1,21,39
		म 68,10,78	2,82,17,35	4,50,58,57

† हजार मीट्रिक टन।

.. अप्राप्त।

प—परिमाण मीट्रिक टनों में।

म—मूल्य हजार रुपयों में।

स्रोत—इण्डियन ब्यूरो आफ़ स्टैटिस्टिक्स, भारत सरकार।



## 13. उद्योग

### 13.8 उत्तर प्रदेश में उप खनिज पदार्थों का उत्पादन

खनिज पदार्थ	1984-85	1992-93*	1993-94*
1	2	3	4
साधारण बालू (हजार घन मी०)	35,06	1,21,43	1,41,62
मूल्य	8,64,59	60,71,35	84,97,47
इमारती पत्थर (हजार घन मी०)			
(क) साइज्ड डाइमेंशनल स्टोन (स्लैब स्टोन)	8,13	6,81	3,29
मूल्य	39,30,10	34,06,65	14,75,35
(ख) खण्डा बोल्टर	2,16	26,92	46,23
मूल्य	67,01	16,15,47	34,67,60
(ग) गिट्टी	2,04	30,49	42,70
मूल्य	81,80	21,34,24	34,16,25
ईंट बनाने की मिट्टी (लाख घन मीटर)	1,71	3,81	2,78
मूल्य	23,14,03	95,31,15	1,11,22,92
मोरम (हजार घन मी०)	5,60	40,03	15,31
मूल्य	2,46,54	28,02,19	12,24,75

## 13. उद्योग

### 13.8 उत्तर प्रदेश में उप खनिज पदार्थों का उत्पादन

खनिज पदार्थ	1984-85	1991-92	1992-93*
1	2	3	3
5 बजरी (घन मी०) मूल्य	4,48,223	8,97,744	6,22,870
6 कंकड़ (घन मीटर) मूल्य	1,721	45	—
7 शोरा (मी० टन) मूल्य	1,588	178	281
8 संगमरमर (मी० टन) मूल्य	1,13,761	41,872	35,363
9 लाइम स्टोन (मी० टन) मूल्य	67,009	—	—
	-18,76	—	—

मूल्य—हजार रुपयों में।

\*अनन्तिम।

.. अनुपलब्ध

स्रोत :- भूतत्व एवं खनिकर्म निदेशालय, उत्तर प्रदेश, लखनऊ।

## 18. उद्योग

18.9 उत्तर प्रदेश खादी तथा ग्रामोद्योग बोर्ड वर्ष 1993-94 की प्रगति

	मद	उपलब्धि
	1	2
1	बोर्ड द्वारा वित्त पोषित इकाई सं०	5,585
1.1	प्रदत्त आर्थिक सहायता—	
	(क) आयोग बजट	
	(अ) ऋण (लाख रु०)	1257.19
	(ब) अनुदान (लाख रु०)	—
	(ख) बैंक वित्त अन्तर्गत (लाख रु०)	1914.60
1.2	उत्पादन (लाख रु०)	44480.79
1.3	बिक्री (लाख रु०)	59088.57
1.4	रोजगार संख्या	7,94,905
2	प्रशिक्षित व्यक्तियों की संख्या	12,887
3	(अ) सहकारी समितियों का पंजीकरण	501
	(ब) ,, ,, पुनर्जीवीकरण	70
	(स) ,, ,, विघटन सं०	21

### 13. उद्योग

13.9 उत्तर प्रदेश खादी एवं ग्रामोद्योग बोर्ड वर्ष 1985-86 की प्रगति

मद	उपलब्धि
1	2
4 विभागीय योजनाओं की प्रगति—	
(अ) खादी उत्पादन (लाख रु०)	79.84
बिक्री (लाख रु०)	34.76
(ब) कम्बल उत्पादन (लाख रु०)	69.79
बिक्री (लाख रु०)	45.22
(स) पर्वतीय ऊन—उत्पादन (लाख रु०)	80.77
बिक्री (लाख रु०)	72.37
(द) हाथ कागज—उत्पादन (लाख रु०)	11.77
बिक्री (लाख रु०)	18.46
(य) तेलघानी—उत्पादन (लाख रु०)	—
बिक्री (लाख रु०)	—
5 विभागीय बिक्री (लाख रु०)	69088.57
6 उपयोगिता प्रमाण-पत्रों का निस्तारण (लाख रु०)	689.72
7 श्रमियों की बसूनी (लाख रु०)	279.00

स्रोत :- खादी एवं ग्रामोद्योग बोर्ड, उ० प्र०।

## 13. उद्योग

### 13.10 उत्तर प्रदेश में चीनी उद्योग से सम्बन्धित कुछ प्रमुख सूचनावर्गे

मद	1990-91	1992-93	1993-94*
1	2	3	4
1 कार्यरत चीनी मिलों की संख्या	105	107	109
2 औसत कार्य दिवस	164	128	113
3 रजिस्टर्ड पेराई क्षमता (मी० टन)	1,80,604	2,32,920	2,47,678
4 पेरे गये गन्ने की मात्रा (लाख क्वन्टल)	32,75.61	29,57.81	2895.66
5 उत्पादित चीनी (लाख क्वन्टल)	2,97.48	285.65	271.07
6 चीनी पर्ता (प्रतिशत)	9.08	9.66	9.36

\*अनन्तिम।

स्रोत :- गन्ना आयुक्त, उत्तर प्रदेश।

## 14

### 14.1 उत्तर प्रदेश में विद्युत् का उत्पादन एवं उपभोग

मद	1984-85	1991-92	1992-93
1	2.	3	4
1 अधिष्ठापित क्षमता † (मेगावाट)	41,44	51,79	50,75
2 उत्पादन (लाख कि० घा० घं०)	11,28,60	18,74,17	18,16,71
3 उपभोग (लाख कि० घा० घं०)	11,15,90	20,89,63	21,88,97

† अवधि के अन्त में।

स्रोत :—केन्द्रीय विद्युत् प्राधिकरण।

## 14. विद्युत्

### 14.2 उत्तर प्रदेश में विभिन्न प्रकार से उत्पादित विद्युत्

(मास कि० घाट घंटा)

वर्ष	1984-85	1991-92	1992-93
1	2	3	4
1 बाण	67,450	1,31,857	14,01,65
2 गैस टरबाइन	..	..	..
3 जल	4,54,10	5,55,60	4,15,08
योग	11,28,60	18,74,17	18,16,71

स्रोत :—केन्द्रीय विद्युत् प्राधिकरण।

## 14.3 उत्तर प्रदेश में विभिन्न

मद	1973-74	1978-79	1983-84
1	2	3	4
(क) समीपवर्ती राज्यों को	63,70	37,20	59,80
(ख) राज्य के अन्दर			
(1) घरेलू कार्य	27,40	74,70	131,70
(2) वाणिज्य सम्बन्धी रोशानी एवं छोटे व्यवसाय	6,10	7,50	61,10
(3) औद्योगिक शक्ति	2,26,00	3,95,80	4,08,20
(4) सड़क का प्रकाश	1,60	3,20	3,40
(5) रेल	16,60	27,40	47,30



## 14. बिजुत

कार्यों में बिजुत उपभोग

(लाख कि० वाट घंटा)

1987-88	1990-91	1991-92	1992-93
5	6	7	8
9,90	35,62	81,51	48,16
1,51,30	3,45,56	4,10,32	4,63,32
81,30	1,17,40	1,42,21	1,43,90
4,77,60	5,90,20	5,85,85	5,96,85
10,30	17,46	20,90 <sup>1</sup>	21,40
65,60	56,50	68,00	67,50

14.

## 14.5 उत्तर प्रदेश में विभिन्न

मद	1973-74	1978-79	1983-84
1	2	3	4
(6) कृषि	82,70	2,40,10	3,50,50
(7) सार्वजनिक जलकंस और सफाई	6,30	11,00	19,10
(8) विविध	1,80	6,00	4,70
योग (ख)	3,88,50	7,65,70	10,23,00
(ग) पावर हाउस प्रेषण एवं वितरण में नष्ट तथा जिनका लेखा-जोखा नहीं रखा जा सका	1,89,50	1,81,50	2,41,10

स्रोत :- उत्तर प्रदेश राज्य विद्युत परिषद्, तथा स्तम्भ 6, 7, 8 के त्रैमासिक विद्युत  
प्रतिवेदन /

## 14. विद्युत्

कार्यों में विद्युत् का उपयोग

(लाख कि० वाट घंटा)

1987-88	1990-91	1991-92	1992-93
5	6	7	8
5,56,90	7,75,94	8,22,95	8,55,60
28,50	36,40	39,40	42,50
6,60	—	—	—
14,58,10	19,42,46	20,89,65	21,88,97
5,50,70	7,36,89	7,50,49	7,52,99

## 14. विद्युत्

### 14.4 उत्तर प्रदेश में विद्युतीकृत ग्राम एवं अनुसूचित जाति बस्तियां

वर्ष के अन्त में	ग्राम (संख्या)	अनुसूचित जाति बस्तियां (संख्या)
1	2	3
1975-76	31,862	7,701
1980-81	42,372	16,277
1981-82	47,525	18,858
1982-83	53,367	22,692
1983-84	58,029	25,579
1984-85	63,075	29,801
1985-86	67,561	34,843
1986-87	71,564	39,229
1987-88	75,749	43,528
1988-89	78,526	45,751
1989-90	80,358	48,213
1990-91	82,603	50,517
1991-92	83,309	51,309
1992-93	84,256	52,381
1993-94	84,908	53,286

स्रोत :-राज्य विद्युत्, परिषद्, उत्तर प्रदेश।

## 14. विद्युत्

14.5 भारत के विभिन्न राज्यों में विद्युत् का उत्पादन एवं उपभोग, 1982-83

राज्य	अधिष्ठापित क्षमता (कि० वाट)	उत्पादन (लाख कि० वाट घंटा)	उपभोग (लाख कि० वाट घंटा)
1	2	3	4
आन्ध्र प्रदेश	42,26,440	18,37,08	19,33,56
असम	5,37,190	1,06,83	1,48,23
बिहार	15,48,450	2,96,71	7,85,84
गुजरात	48,91,470	23,04,47	20,00,03
हरियाणा	17,80,320	7,97,27	8,09,09
हिमाचल प्रदेश	2,72,340	1,08,74	1,10,71
जम्मू एवं कश्मीर	2,62,070	80,10	1,50,53
कर्नाटक	3,05,15,20	12,75,85	12,94,78

## 14. विद्युत्

14.8 भारत के विभिन्न राज्यों में विद्युत् का उत्पादन एवं उपभोग, 1992-93

राज्य	अधिष्ठापित क्षमता (कि० वाट)	उत्पादन (लाख कि० वाट घंटा)	उपभोग (लाख कि० वाट घंटा)
1	2	3	4
9 केरल	14,76,500	6,19,27	5,69,84
10 मध्य प्रदेश	35,333.60	13,28,96	16,06,54
11 महाराष्ट्र	91,28,720	38,60,73	34,42,81
12 मणिपुर	12,010	38	1984
13 मेघालय	1,93,760	43,01	23,76
14 नागालैण्ड	6,820	36	9,01
15 उड़ीसा	17,41,920	5,42,27	5,32,08
16 पंजाब	34,98,940	1,57,179	13,93,71
17 राजस्थान	17,32,580	8,59,18	10,63,51
18 सिक्किम	29,590	4,27	4,96

## 14. विद्युत्

### 14.8 भारत के विभिन्न राज्यों में विद्युत् का उत्पादन एवं उपभोग, 1992-93

राज्य	अधिष्ठापित क्षमता (कि० वाट)	उत्पादन (लाख कि० वाट घंटा)	उपभोग (लाख कि० वाट घंटा)
1	2	3	4
19 तामिलनाडु	43,14,880	16,95,84	19,64,50
20 त्रिपुरा	53,880	17,61	16,74
21 उत्तर प्रदेश	50,74,740	18,16,71	21,88,97
22 प० बंगाल	33,15,390	11,69,97	10,03,05
भारत	7,23,30,570	30,13,617	220,67,36

नोट :—उत्पादन एवं उपभोग केवल प्रयुक्त शक्ति के लिये हैं।

स्रोत :—केन्द्रीय विद्युत् प्राधिकरण।

## 14. विद्युत

### 14.8 भारत के विभिन्न राज्यों में प्रति व्यक्ति विद्युत का उत्पादन एवं उपभोग (किलोवाट घंटा)

राज्य	उत्पादन†		उपभोग	
	1991-92	1992-93*	1991-92	1992-93*
1	2	3	4	5
1. आन्ध्र प्रदेश	278	268	288	312
2. असम	48	46	98	97
3. बिहार	30	33	116	117
4. गुजरात	498	542	507	538
5. हरियाणा	466	467	460	507
6. हिमाचल प्रदेश	201	204	207	208
7. जम्मू एवं कश्मीर	112	100	189	188
8. कर्नाटक	284	277	299	303
9. केरल	182	208	196	200
10. मध्य प्रदेश	187	194	267	281
11. महाराष्ट्र	491	474	432	439
12. मणिपुर	2	2	107	104

\*अनन्तिम।



## 14. विद्युत्

14.6 भारत के विभिन्न राज्यों में प्रति व्यक्ति उत्पादन एवं उपभोग  
(किन्लोवाट घंटा)

राज्य	उत्पादन †		उपभोग	
	1991-92	1992-95*	1991-92	1992-95*
1	2	3	4	5
13 मेघालय	234	234	124	129
14 नागालैण्ड	7	3	77	73
15 उड़ीसा	197	166	298	297
16 पंजाब	717	766	622	684
17 राजस्थान	182	189	232	246
18 सिक्किम	93	92	120	114
19 तमिलनाडु	246	299	334	369
20 त्रिपुरा	50	62	49	59
21 उत्तर प्रदेश	133	127	174	179
22 पश्चिम बंगाल	154	167	151	158
भारत	335	346	270	283

टिप्ट :- प्रति व्यक्ति उपभोग, प्रयुक्त एवं अप्रयुक्त शक्ति के लिए दिया गया है।

† :- केन्द्रीय विद्युत् प्राधिकरण, भारत सरकार।

प्रति व्यक्ति उत्पादन की गणना के लिये संबंधित वर्ष की प्रक्षिप्त अनुमानित जनसंख्या का प्रयोग किया गया है।

\*अनन्तिम।

## 15. शिक्षा

### 15.1 उत्तर प्रदेश में 7 वर्ष तथा अधिक आयु की जनसंख्या में साक्षरता, 1991

जिला	प्रति 100 पर साक्षरता		
	व्यक्ति	पुरुष	स्त्री
1	2	3	4
उत्तर प्रदेश—	41.60	55.73	25.31
1 उत्तरकाशी	47.23	68.74	23.57
2 चमोली	61.08	82.01	40.37
3 टेहरी गढ़वाल	48.38	72.10	26.41
4 देहरादून	69.50	77.95	59.26
5 गढ़वाल	65.35	82.46	49.44
6 पिथौरागढ़	59.01	79.44	38.37
7 अल्मोड़ा	58.66	79.96	39.60
8 नैनीताल	56.52	67.88	43.19
9 बिजनौर	40.53	52.56	26.47
10 मुरादाबाद	31.03	41.65	18.34
11 रामपुर	25.37	33.79	15.31
12 सहारनपुर	42.11	53.85	28.10

## 15. शिक्षा

15.1 उत्तर प्रदेश में 7 वर्ष तथा अधिक आयु की  
समस्तिका में साक्षरता, 1991

जिला	प्रति 100 पर साक्षरता		
	व्यक्ति	पुरुष	स्त्री
1	2	3	4
15 हरिद्वार	48.85	59.51	34.95
14 मुजफ्फरनगर	44.00	56.63	29.12
15 मेरठ	51.50	64.47	38.62
16 गाजियाबाद	55.22	68.64	38.81
17 बुलन्दशहर	44.71	61.96	24.50
18 बलीगढ़	45.21	60.19	27.17
19 मथुरा	45.03	62.55	23.04
20 आगरा	48.58	63.09	30.83
21 फिरोजाबाद	46.30	59.76	29.85
22 एटा	40.15	54.09	22.91
23 मैनपुरी	50.21	64.26	33.05
24 बदायूं	24.64	33.96	12.82
25 बरेली	32.78	43.53	19.85
26 पीलीभीत	32.10	44.57	17.22

## 18. शिखा

18.1 उत्तर प्रदेश में 7 वर्ष तथा अधिक आयु की  
जनसंख्या में साक्षरता, 1991

जिला	प्रति 100 पर साक्षरता	
	व्यक्ति	पुरुष
1	2	3
27 शाहजहाँपुर	82.07	42.68
28 सीरी	29.71	40.58
29 सीतापुर	31.41	43.10
30 हरदोई	36.50	49.48
31 उन्नाव	38.70	31.63
32 मधनऊ	57.49	66.51
33 रायबरेली	37.78	53.50
34 फर्रुखाबाद	47.13	59.48
35 इटावा	53.69	66.24
36 कन्नपुर बेहात	50.71	62.88
37 कन्नपुर नगर	68.75	76.75
38 जालौन	50.72	66.21
39 झांसी	31.60	66.76

## 15. शिक्षा

### 15.1 उत्तर प्रदेश में 7 वर्ष तथा अधिक आयु की

बर्षांकन में साक्षरता, 1991

जिला	प्रति 100 पर साक्षरता		
	व्यक्ति	पुरुष	स्त्री
1	2	3	4
00 जलियाँपुर	32.12	45.22	16.62
01 हमीरपुर	39.84	55.15	20.88
02 बाँदा	55.70	51.50	16.44
03 फरीदपुर	44.89	59.88	27.25
04 प्रतापगढ़	40.40	60.29	20.48
05 इलाहाबाद	42.66	59.14	23.45
06 बहराइच	24.59	35.57	10.75
07 गोरखा	27.34	40.00	12.58
08 बाराबंकी	30.42	43.00	15.41
09 बीजाबाद	38.90	55.49	22.97
10 सुल्तानपुर	38.69	55.56	20.84
11 सिद्धार्थनगर	27.09	40.91	11.84

## 15. शिक्षा

### 15.1 उत्तर प्रदेश में 7 वर्ष तथा अधिक आयु की जनसंख्या में साक्षरता, 1991

जिला	प्रति 100 पर साक्षरता		
	व्यक्ति	पुरुष	स्त्री
1	2	3	4
52 महाराजगंज	28.90	45.67	10.25
53 बन्ती	35.54	51.68	17.82
54 गोरखपुर	43.30	60.61	24.48
55 देवरिया	37.30	55.34	18.76
56 मऊ	43.80	59.44	27.86
57 आजमगढ़	39.22	56.13	22.67
58 जौनपुर	42.22	62.24	22.38
59 बलिया	43.89	60.76	26.14
90 गाजीपुर	43.27	61.48	24.34
61 वाराणसी	47.70	64.37	28.87
62 मिर्जापुर	39.68	54.75	22.34
63 सोनभद्र	34.40	47.56	18.61

स्रोत : भारतीय जनगणना, 1991।

## 18. शिक्षा

B.2 भारत के विभिन्न राज्यों में 7 वर्ष तथा उससे अधिक आयु की अनुमानित जनसंख्या में साक्षरों का प्रतिशत 1991

राज्य	प्रति 100 पर साक्षरता		
	व्यक्ति	पुरुष	स्त्री
1	2	3	4
1. आन्ध्र प्रदेश	44.09	55.13	32.72
2. अरुणाचल प्रदेश	41.59	51.45	29.69
3. असम	52.89	61.87	43.03
4. बिहार	38.48	52.49	22.89
5. गोवा	75.51	83.64	67.09
6. गुजरात	61.29	73.13	48.64
7. हरियाणा	55.85	69.10	40.47
8. हिमाचल प्रदेश	63.86	75.33	52.13
9. कर्नाटक	56.04	67.28	44.34
10. केरल	89.79	93.82	86.13
11. मध्य प्रदेश	44.20	58.42	28.85
12. महाराष्ट्र	64.87	76.56	52.32

## 15. शिक्षा

15.2 भारत के विभिन्न राज्यों में 7 वर्ष तथा उससे अधिक आयु की

जनसंख्या में साक्षरों का प्रतिशत 1991

राज्य	प्रति 100 पर साक्षरता		
	व्यक्ति	पुरुष	स्त्री
1	2	3	4
13 मणिपुर	59.89	71.63	47.60
14 मेघालय	49.10	53.12	44.81
15 मिजोरम	82.27	85.61	78.60
16 नागालैण्ड	61.65	67.89	54.71
17 उड़ीसा	49.09	63.09	34.61
18 पंजाब	58.51	65.66	50.41
19 राजस्थान	38.55	54.89	20.41
20 सिक्किम	56.94	65.74	46.61
21 तामिलनाडु	62.66	73.75	51.31
22 बिपुरा	60.44	70.58	49.61
23 उत्तर प्रदेश	41.60	55.73	25.31
24 १० बंगाल	57.70	67.81	46.51
भारत*	52.21	64.13	39.21

\* जम्मू व कश्मीर को छोड़कर।

स्रो. १ : भारतीय जनगणना, 1991।



## 15. शिक्षा

### 15.3 उत्तर प्रदेश में मान्यता प्राप्त शिक्षा संस्थाएं

संस्था	1991-92	1992-93*	1993-94*
1	2	3	4
विश्वविद्यालय	26	26	26
महाविद्यालय	431	436	446
उच्चतर माध्यमिक विद्यालय	6,192	6,623	6,637
मीनियर वॉमन स्कूल	17,676	15,463	15,546
जूनियर वॉमन स्कूल	78,640	78,804	79,522
नर्सरी स्कूल	35	45	45

न्तिम

-शिक्षा निदेशालय, उत्तर प्रदेश।

## 15. शिक्षा

### 15.4 उत्तर प्रदेश में मान्यता प्राप्त शिक्षा संस्थाओं में विद्यार्थी

('000)

	संस्था	1991-92	1992-93*	1993-94
	1	2	3	4
1	विश्वविद्यालय	1,79	1,90	1,91
2	महाविद्यालय	6,42	7,15	6,56
3	उच्चतर माध्यमिक विद्यालय	48,20	54,50	54,69
4	सीनियर बेंमिक स्कूल	28,19	37,26	37,85
5	जूनियर बेंमिक स्कूल	1,23,29	1,53,84	1,57,19
6	नर्सरी स्कूल	11	12	12

\*अनुमानित।

स्रोत :—शिक्षा निदेशालय, उत्तर प्रदेश।

## 15. शिक्षा

### 15.5 उत्तर प्रदेश में विद्यार्थियों की वर्ती

कक्षा/लिंग	1991-92	1992-93*	1993-94*
1	2	3	4
1-5			
1 बालक	82,45	96,68	98,68
2 बालिकायें	42,31	60,76	61,38
योग	1,24,76	1,57,44	1,60,04
6-8			
1 बालक	32,87	37,87	38,63
2 बालिकायें	11,71	16,53	16,70
योग	44,08	54,40	55,33
9-12			
1 बालक	23,78	25,54	26,05
2 बालिकायें	6,57	8,22	8,30
योग	30,35	33,76	34,35

स्रोत :—शिक्षा निदेशालय, उत्तर प्रदेश।

\*अनुमानित।

## 15. शिक्षा

### 15.6 उत्तर प्रदेश में विभिन्न प्रकार की शिक्षा पर राजस्व व्यय

(लाख रु०)

मद	1992-93 वास्तविक	1993-94 पुनरीक्षित अनुमान	1994-95 आय/व्ययक अनुमान
1	2	3	4
1 प्राथमिक शिक्षा	10,87,82 (43.60)	13,62,81 (52.59)	14,89,81 (58.11)
2 माध्यमिक शिक्षा	10,93,43 (43.82)	8,84,82 (34.15)	9,49,13 (36.83)
3 उच्च शिक्षा	1,69,36 (6.79)	2,28,38 (8.81)	2,42,21 (8.64)
4 प्रौढ़ शिक्षा	5,63 (0.22)	7,22 (0.28)	7,76 (0.28)
5 अन्य (प्राविधिक शिक्षा तथा शैक्षणिक अनुसंधान एवं प्रशासन सहित)	1,38,96 (5.57)	1,08,11 (4.17)	1,16,16 (4.14)
योग	24,95,19 (100.00)	25,91,34 (100.00)	28,05,09 (100.00)

नोट :—कोष्ठकों में दर्शाये गये आंकड़े प्रतिशत व्यय के हैं।

स्रोत :—उत्तर प्रदेश आय-व्ययक की-रूप-रेखा, 1994-95।

**15. शिक्षा**  
**(प्राथमिक शिक्षा)**  
**15.7 उत्तर प्रदेश में डिग्री स्तर के इंजीनियरिंग**  
**में विभागानुसार प्रवेश**

विभाग	1984-85	1992-93	1993-94
1	2	3	4
इंजीनियरिंग कालेज की संख्या—	10	12	12
1 सिविल इंजीनियरिंग—			
प्रवेश क्षमता	311	292	295
वास्तविक प्रवेश	317	301	319
2 मैकेनिकल इंजीनियरिंग—			
प्रवेश क्षमता	340	337	335
वास्तविक प्रवेश	338	307	347
3 इलेक्ट्रिकल इंजीनियरिंग—			
प्रवेश क्षमता	338	313	311
वास्तविक प्रवेश	344	325	322

**15. शिक्षा**  
**(प्राथमिक शिक्षा)**

**15.7 उत्तर प्रदेश में द्वितीय स्तर के इंजीनियरिंग  
में विभागानुसार प्रवेश**

विभाग	1984-85	1992-93	1993-94
1	2	3	4
<b>4 अन्य—</b>			
प्रवेश क्षमता	521	1122	1192
वास्तविक प्रवेश	763	1151	1229
<b>5 समस्त—</b>			
प्रवेश क्षमता	1510	2084	2133
वास्तविक प्रवेश	1762	2084	2217

नोट :—मुस्लिम विश्वविद्यालय, अलीगढ़ बनारस हिन्दू विश्वविद्यालय तथा आई० आई० टी०, कानपुर सम्मिलित नहीं है। जिन संस्थाओं में विभागवार वास्तविक प्रवेश की सूचना उपलब्ध नहीं है, उन्हें अन्य में सम्मिलित किया गया है।

स्रोत :—प्राथमिक शिक्षा निदेशालय, उ० प्र०।

## 15. शिक्षा (प्राविधिक शिक्षा)

15.9 उत्तर प्रदेश में डिप्लोमा स्तर के इंजीनियरिंग  
में विभागानुसार प्रवेश

विभाग	1984-85	1992-93	1993-94
1	2	3	4
डिप्लोमा स्तरीय संस्थाओं संख्या—	70	88	88
1. सिविल इंजीनियरिंग— प्रवेश क्षमता	2510	1080	1455
वास्तविक प्रवेश	2562	1114	1474
2. मेकेनिकल इंजीनियरिंग— प्रवेश क्षमता	2040	1335	1470
वास्तविक प्रवेश	1987	1463	1594
3. इलेक्ट्रिकल इंजीनियरिंग— प्रवेश क्षमता	1635	975	1080
वास्तविक प्रवेश	1579	1066	1140
4. अन्य— प्रवेश क्षमता	3070	3870	4075
वास्तविक प्रवेश	2425	3650	4014
5. समस्त— प्रवेश क्षमता	9255	7280	8080
वास्तविक प्रवेश	8533	7293	8222

स्रोत :—प्राविधिक शिक्षा की प्रगति, उ० प्र०।

**16. सार्वजनिक स्वास्थ्य**  
**16.1 उत्तर प्रदेश में एंथ्रोपैथिक चिकित्सालयों एवं**  
**बीचघानलों की संख्या (तिथि)+**  
**(1 जनवरी को)**

मद	1985	1993	1994*
1	2	3	4
1 राजकीय (सामान्य)	2707	4434	4437
2 राजकीय (विशेष)	395	411	412
3 स्थानीय एवं नगरपालिका	187	108	108
4 सहायता प्राप्त (निजी)	136	144	144
5 असहायता प्राप्त (निजी)	92	91	91
6 वार्षिक सहायता प्राप्त	6	—	—
योग	3493	5186	5190

\*अनन्तिम

+प्राथमिक स्वास्थ्य केन्द्र एवं अतिरिक्त स्वास्थ्य केन्द्रों को सम्मिलित करते हुए  
 स्रोत :- चिकित्सा एवं स्वास्थ्य सेवा निदेशालय, उत्तर प्रदेश।



## 16. सार्वजनिक स्वास्थ्य

### 16.2 उत्तर प्रदेश में एसेम्बलिक चिकित्सा सेवा (राजकीय) (1 जनवरी को)

मद	1985	1993	1994*
1	2	3	4
चिकित्सालय एवं औषधालय	3,102	4,845	4,849
उपलब्ध शैयाएं	46,816	61,144	61,161
चिकित्सित रोगी† (०००)	34,559	38,863	39,438
सिबिल चिकित्सालयों एवं औषधालयों में कर्मचारी			
(क) मेडिकल आफिसर	9,517	10,628	12,287
(ख) स्टाफ नर्स	3,556	3,883	3,874
(ग) मिडवाइफ	19,145	23,645	23,645

अनन्तम

सार्वजनिक व व्यक्तिगत सम्मिलित है।

सूत्र :- चिकित्सा एवं स्वास्थ्य सेवा निदेशालय, उत्तर प्रदेश।

## 16. सार्वजनिक स्वास्थ्य

### 16.5 उत्तर प्रदेश में आयुर्वेदिक एवं यूनानी चिकित्सा सेवा (राजकीय)

मद	1984-85	1992-93	1993-94
1	2	3	4
1 औषधालय एवं चिकित्सालय	1,669	2,299	2,294
2 उपलब्ध शैव्याएं	6,427	10,717	10,717
3 चिकित्सित रोगी ('०००)	1,27,96	2,10,00*	2,18,50
4 चिकित्सालयों एवं औषधालयों में कर्मचारी—			
(क) डाक्टर	1,694	2,470	2,470
(ख) नर्स तथा मिडवाइफ	214	664	664
(ग) अन्य पैरा मेडिकल	1,674	2,399	2,399

\*अनन्तिम

स्रोत :—आयुर्वेदिक एवं यूनानी सेवा निदेशालय, उत्तर प्रदेश।

## 16. सार्वजनिक स्वास्थ्य

### 16.4 उत्तर प्रदेश में होम्योपैथिक चिकित्सा सेवा (राजकीय)

पद	1989-90	1992-93	1993-94
1	2	3	4
1 औषधालय/चिकित्सालय	950	1125	1125
2 उपलब्ध शैय्याएँ	525	525	525
3 चिकित्सित रोगी (०००)	36,10*	40,78*	40,96*
4 चिकित्सालयों/औषधालयों में स्वीकृत पद :-			
(क) होम्योपैथिक चिकित्सा- धिकारी	916	1071	1071
(ख) महिला होम्योपैथिक चिकित्साधिकारी	—	53	53
(ग) कम्पाउण्डर	916	1067	1067
(घ) चतुर्थ श्रेणी कर्मचारी	1,680	1,766	1,766

\*अनन्तिम

स्रोत :-निदेशक होम्योपैथी, उ० प्र०।

## 16. सार्वजनिक स्वास्थ्य

### 16.5 उत्तर प्रदेश में परिवार कल्याण

वर्ष	1984-85	1982-83	1983-84
1	2	3	4
1 अनुवर्तीकरण करने वाले व्यक्ति (संख्या)			
(क) पुरुष	10,573	28,891	32,163
(ख) स्त्री	3,10,148	3,87,315	3,85,618
(ग) योग	3,20,721	3,85,706	4,17,781
2 परिवार कल्याण कार्यक्रम के अन्तर्गत अन्य साधनों के प्रयोग करने वाले व्यक्ति (संख्या)			
(अ) लूप निवेशन तथा कापर टी०	4,77,693	12,13,830	18,24,830
(ब) सी० सी० यूजर्स	5,89,987	18,36,851	24,11,263
(क) जो० पी० यूजर्स	88,234	2,39,770	4,28,281

## 16. सार्वजनिक स्वास्थ्य

### 16.5 उत्तर प्रदेश में परिवार कल्याण

मंद	1984-85	1992-93	1993-94
*1	2	3	4
3 महिला एवं बाल कल्याण कार्यक्रम के अन्तर्गत लगाये गये टीके (लाख)			
(अ) टी० टी०	12.90	38.88	42.16
(ब) डी० पी० टी०	15.27	43.89	46.53
(स) डी० टी०	16.43	28.33	28.22

स्रोत :-मद 1 व 2 परिवार कल्याण निदेशालय तथा मद 3 अपर निदेशक  
(यू० आई० पी०) उ० प्र०।

## 16. सार्वजनिक स्वास्थ्य

### 16.6 उत्तर प्रदेश में नल द्वारा पेयजल तथा जलोत्सारण सुविधायुक्त नगर व ग्राम

मद	1991-92	1992-93	1993-94
1	2	3	4
1 पेयजल सुविधायुक्त :			
(क) नगर :			
(1) संख्या	616*	620*	623*
†(2) लाभान्वित जनसंख्या	153.8	154.2	154.5
(ख) ग्राम :			
(1) संख्या	1,03,817 (77,090)	1,06,492 (79,594)	1,07,846 (80,811)
†(2) लाभान्वित जनसंख्या	569.21	594.37	631.37
2 जलोत्सारण सुविधायुक्त :			
(क) नगर :			
(1) संख्या	57	57	57
†(2) लाभान्वित जनसंख्या	30.5	30.5	30.5

कोष्ठकों में संख्या इण्डिया मार्क - 2

† लाभान्वित जनसंख्या लाखों में।

स्रोत :- उत्तर प्रदेश जल निगम।

248

हैण्डपम्प से आच्छादित ग्रामों की है।

\*नये नगर

## 17. परिवहन एवं संचार

### 17.1 उत्तर प्रदेश में लोक निर्माण विभाग द्वारा संचयित पक्की सड़कों की लम्बाई

(कि० मी०)

सड़कों का वर्गीकरण	वर्ष के अन्त में	सीमेन्ट-कंक्रीट	तारकोल	कंकड़-पत्थर की सतह	सीमेन्ट-कंक्रीट ट्रेस	कच्चे पर्वतीय मोटर मार्ग	योग
1	2	3	4	5	6	7	8
राष्ट्रीय मार्ग	1992-93	3	2751	—	—	—	2754
	1993-94	3	2730	—	—	—	2733
राज्य मार्ग	1992-93	4	9743	30	—	—	9777
4 /	1993-94	4	9744	29	—	—	9777
जिले की	1992-93	17	50688	10173	238	4845	65961
अन्य सड़के	1993-94	16	34191	9548	232	5003	68990
कुल सड़कें	1992-93	24	63182	10203	238	4845	78492
	1993-94	23	66665	9577	232	5003	81500

— शून्य या नगण्य।

स्रोत :- प्रमुख अभियन्ता मार्ग सर्वेक्षण खण्ड--2 लोक निर्माण विभाग, उत्तर प्रदेश।

## 17. परिवहन एवं संचार

### 17.2 उत्तर प्रदेश में सड़क पर चल रही (जाब रोड) मोटर गाड़ियां

(31 मार्च को)

गाड़ियां	1984-85	1992-93	1993-94*
1	2	3	4
(क) राजकीय परिवहन :			
1 बस	6,198	7,958	8014
2 ट्रक	153* <sup>K</sup>	201	187
3 टैक्सी	55*	101	100
योग	6,406	8,260	8,301
(ख) अन्य†			
1 बस	13,215	26,906	26,912
2 ट्रक	42,660	82,652	83,880
3 टैक्सी	14,994	54,138	20,261
4 कार	61,207	1,58,471	1,65,531
5 मोटर सायकिल	4,88,468	16,42,884	17,85,256
6 ट्रैक्टर	1,38,653	3,56,221	3,83,311
7 अन्य	45,365	37,733	73,827
योग	8,04,562	23,59,009	25,36,978

\*अनन्तिम

\*\*संशोधित

†राज्य सड़क परिवहन निगम के अतिरिक्त अन्य गाड़ियां।

स्रोत :—परिवहन आयुक्त, उत्तर प्रदेश।



## 17. परिवहन एवं संचार

### 17.5 उत्तर प्रदेश में वर्ष में निबद्ध की गई मोटर गाड़ियां

गाड़ियां	1984-85	1992-93	1993-94*
1	2	3	4
1 ट्रक	4,067	4,053	3,846
2 बस	2,311	2,798	1,882
3 कार	4,256	8,270	12,149
4 मोटर साइकिल	85,004	1,35,048	1,48,745
5 ट्रैक्टर	13,836	28,837	27,860
6 अन्य	6,887	8,471	9,815
योग	1,16,360	1,87,477	20,40,097

\*अनन्तिम।

स्रोत :-परिवहन आयुक्त, उत्तर प्रदेश।

## 17. परिवहन एवं संचार

### 17.4 उत्तर प्रदेश में राजकीय सड़क परिवहन परिचालन के आंकड़े

मद	1984-85	1992-93	1993-94
1	2	3	4
1 वर्ष के अन्त में परिचालित मार्ग (संख्या)	1,818	2,703	2,842
2 वर्ष के अन्त में परिचालित मार्गों की कुल लम्बाई (हजार कि० मी०)	2,70	5,45	590
3 वर्ष के अन्त में परिचालित मार्गों की औसत लम्बाई (कि० मी०)	148	202	208
4 दैनिक परिचालित दूरी (हजार कि० मी०)	1,172	1,702	1,775
5 कुल दुर्घटनायें (संख्या)	449	1,428	1,393

## 17. परिवहन एवं संचार

### 17.4 उत्तर प्रदेश में राजकीय सड़क परिवहन परिधानन के आंकड़े

वर्ष	1984-85	1992-93	1993-94
1	2	3	4
औसत परिचालित बसें (संख्या)	5,712 (4362)	7,052 (7052)	7,118 (7112)
ईंधन औसत खपत (कि० मी० प्रति लीटर)	4.15	4.50	4.56
प्रति दिन ले जाये गये यात्री (हजार)	8,66	11,08	10,69
प्रति कि० मी० आय (पैसा)	330	644	686
दुर्घटनायें (प्रति लाख कि० मी०)	0.15	0.23	0.21

-क्रेडिटों में दिये गये आंकड़े यू० पी० एस० आर० टी० सी० के स्वामित्व में।

:- उत्तर प्रदेश राज्य सड़क परिवहन निगम।

## 17 परिवहन एवं संचार

### 17.5 उत्तर प्रदेश में डाकघर, टेलीफोन कनेक्शन एवं टेलीफोन एक्सचेंज (31 मार्च को)

मद	1985	1993	1994*
1	2	3	4
1 डाकघरों की संख्या :	18,148	19,936	20,035
(क) नगरीय	1,827	2,068	2,080
(ख) ग्रामीण	16,321	17,868	17,955
2 कार्यरत टेलीफोन कनेक्शन की संख्या	1,92,227	4,82,973	5,42,303
3 टेलीफोन एक्सचेंज की संख्या	852	1,431	1,502

\*अनन्तिम।

स्रोत :—पोस्ट मास्टर जनरल, उत्तर प्रदेश वृत्त। १९९३ वृत्त

217

## 18. परिवहन एवं संचार

### 18.1 उत्तर प्रदेश का थोक भाव सूचकांक

(नई श्रृंखला आधार वर्ष 1970-71=100)

वर्ग	1991-92	1992-93	1993-94
1	2	3	4
समस्त वर्ग	599.4	626.5	702.6
प्रारम्भिक वस्तु—	563.6	563.9	630.1
(क) खाद्य वस्तुयें	580.5	605.5	667.5
(ख) अखाद्य वस्तुयें	544.2	517.2	588.0
(ग) खनिज पदार्थ	771.6	809.5	852.2
ईंधन, शक्ति, प्रकाश एवं स्नेहक	731.6	857.5	1136.9
विनिर्मित उत्पाद्य	611.8	648.0	703.0

## 18. भाव

### 18.2 उत्तर प्रदेश का ग्रामीण उपभोक्ता भाव सूचकांक (नई भूखला कृषि वर्ष 1970-71=100)

क्षेत्र	1991-92	1992-93	1993-94
1	2	3	4
1 पर्वतीय	487.8	523.9	565.1
2 पश्चिमी	556.7	584.4	624.1
3 मध्य	589.4	610.8	670.1
4 बुन्देलखण्ड	587.0	627.6	707.1
5 पूर्वी	559.2	588.5	641.1
उत्तर प्रदेश	560.8	589.0	638.1

## 18. भाव

18.5 (क) उत्तर प्रदेश का नगरीय उपभोगता भाव सूचकांक  
(असारीरिक कार्य)  
(1980=100)

क्षेत्र	1991	1992	1993
1	2	3	4
1 लखनऊ	910	1004	1049
2 आगरा	950	1044	1112
3 इलाहाबाद	997	1132	1214
4 कानपुर	946	1045	1107
5 मेरठ	827	913	967

स्रोत :- केन्द्रीय सांख्यिकीय संगठन, भारत सरकार।

## 18. भाव

### 18.3 उत्तर प्रदेश का नगरीय उपभोक्ता भाव सूचकांक (1970-71=100)

वर्ग	1991-92	1992-93	1993-94
1	2	3	4
1 (क) खाद्य पदार्थ	541.6	563.4	611.7
(ख) पेय व तम्बाकू	731.7	789.6	803.5
2 ईंधन व प्रकाश	1029.7	1122.2	1184.0
3 कपड़ा व जूता	470.4	521.6	559.6
4 आवास	888.5	965.5	995.6
5 विविध	579.8	652.1	696.1
सामान्य सूचकांक	590.3	628.8	675.4



## 18. भाव

### 18.4 उत्तर प्रदेश का औद्योगिक धनिक उपभोक्ता भाव सूचकांक (1970-71=100)

वर्ष	अगस्त 1939=100 कानपुर	1960=100		
		कानपुर	सहारनपुर	वाराणसी
1	2	3	4	5
1974	1,475	310	321	354
1975	1,451	311	326	359
1976	1,379	286	300	321
1977	1,569	325	329	376
1978	1,622	336	344	395
1979	1,686	349	354	401
1980	1,870	387	397	447
1981	2,072	429	444	490
1982	2,242	464	488	523
1983	2,479	513	532	600
1984	2,646	548	567	646
1985	2,878	596	611	681
1986	3,197	662	650	743
1987	3,439	712	699	831
1988	3,705	767	773	884
1989	3,975	823	846	932
1990	4,395	910	947	1,024
1991	5,028	1,041	1,068	1,198
1992	5,506	1,140	1,169	1,306
1993	5,801	1,201	1,240	1,372

स्रोत :- स्तम्भ 2 श्रमायुक्त, उ० प्र० एवं स्तम्भ 3, 4 व 5 लेबर ब्यूरो, शिमला।

## 18. भाव

### 18.5 उत्तर प्रदेश का कृषीय क्रय-विक्रय समता सूचकांक

कृषि वर्ष : (1970-71=100)

मद	1991-92	1992-93	1993-94
1	2	3	4
1 किसानों द्वारा भुगतान किये गये मूल्य का सूचकांक	605.6	629.3	692.7*
2 किसानोंको मिले हुये मूल्य का सूचकांक	551.8	538.2	675.4
3 कृषीय क्रय-विक्रय समता सूचकांक	91.1	85.5	97.5*

\*अनन्तिम।

## 18. राष्ट्रीय बचत

### 18.1 उत्तर प्रदेश में राष्ट्रीय बचत (लाख रु०)

वर्ष	जमा धनराशि	निष्कासित धनराशि	शुद्ध जमा धनराशि
1	2	3	4
1975-76	3,19,51	2,43,81	75,70
1980-81	4,97,59	3,41,98	1,55,66
1981-82	5,93,31	4,08,92	1,84,39
1982-83	6,63,57	4,43,59	2,19,98
1983-84	7,87,12	5,02,74	2,84,38
1984-85	9,78,80	5,47,48	4,31,32
1985-86	11,72,79	6,51,55	5,21,24
1986-87	12,58,91	7,19,30	5,39,61
1987-88	16,02,15	9,05,26	6,96,89
1988-89	20,70,53	11,23,68	9,46,85
1989-90	24,68,37	12,88,86	11,79,51
1990-91	30,28,92	14,60,88	15,68,04
1991-92	27,19,42	18,57,93	8,61,49
1992-93	28,57,27	20,27,78	8,29,49
1993-94	39,34,54	25,24,83	14,09,71

निर्देशक, राष्ट्रीय बचत, उत्तर प्रदेश।

## 20. आर्थिक गणना

### 20.1 राज्य स्तरीय सारांश, 1980

('000)

मद	ग्रामीण	नगरीय	योग
1	2	3	4
1. उद्यमों की संख्या :			
1.1 कृषि	67	20	87
1.2 नकृषि	12,24	13,22	25,46
1.3 योग	12,91	13,42	26,33
2. उद्यमों की संख्या जिनमें सामान्यतः भाड़े पर व्यक्ति कार्यरत हैं	2,46	4,30	6,76
3. स्वकार्य उद्यमों की संख्या	10,45	9,12	19,57

## 20. आर्थिक गणना

### 20.1 राज्य स्तरीय सारांश, 1990

(‘000)

मद	ग्रामीण	नगरीय	योग
1	2	3	4
उद्यमों में सामान्यतः कुल कार्यरत व्यक्ति (अवैतनिक तथा भाड़े पर कार्यरत व्यक्तियों को सम्मिलित करते हुये)			
4.1 पुरुष	25,93	36,54	62,47
4.2 स्त्री	3,56	3,06	6,62
4.3 योग	29,49	39,60	69,09
उद्यमों में सामान्यतः भाड़े पर कार्यरत व्यक्ति			
5.1 पुरुष	11,21	19,95	31,16
5.2 स्त्री	1,30	1,73	3,03
5.3 योग	12,51	21,68	34,19

आर्थिक गणना, 1990

## 20. आर्थिक

### 20.2 जिलेवार समस्त उद्यमों का वितरण

जनपद	उद्यमों की		
	कुल	कृषि	अकृषि
1	2	3	4
1 उत्तरकाशी	7,210	138	7,072
2 बमोली	16,610	493	16,117
3 देहरी गढ़वाल	13,222	154	13,068
4 देहरादून	35,828	806	35,022
5 गढ़वाल.	16,865	83	16,782
6 पिथौरागढ़	16,233	486	15,747
7 अल्मोड़ा	22,920	201	22,719
8 नैनीताल	48,638	1506	47,132
9 बिजनौर	59,097	1840	57,257
10 मुरादाबाद	92,821	3608	89,213
11 रामपुर	37,026	750	36,276
12 सहारनपुर	62,782	2546	60,236
13 हरिद्वार	33,684	1401	32,283
14 मुजफ्फरनगर	73,059	1492	71,567
15 मेरठ	92,602	2991	89,611
16 गाजियाबाद	68,650	2401	66,249

# गणना

(ग्रामीण एवं नगरीय) उ० प्र०, 1990

संख्या		उद्यमों में सामान्यतः कार्यरत व्यक्ति	
संस्थान	स्वकार्य	कुल	भाड़े पर
5	6	7	8
2,350	4,360	17,289	11,157
4,601	12,009	32,361	17,387
4,059	9,163	29,211	17,959
12,854	22,974	1,37,078	97,239
5,909	10,956	42,130	27,590
4,726	11,507	31,288	17,513
6,148	16,772	47,187	27,314
18,609	30,029	1,58,079	1,05,540
13,484	45,613	1,55,886	73,563
28,509	64,312	2,52,412	1,29,301
10,295	26,731	82,128	40,786
17,677	45,105	1,65,280	85,768
10,226	23,458	96,620	56,006
18,916	54,143	1,85,657	93,833
26,767	65,835	2,57,764	1,34,384
24,118	44,532	3,03,229	2,12,549

**20. आर्थिक**  
**20.2 बिनेबार तमस्त उद्यमों का वितरण**

जनपद	उद्यमों की		
	कुल	कृषि	अकृषि
1	2	3	4
17 बुलन्दशहर	62,984	4,109	58,875
18 अलीगढ़	62,751	1,569	61,182
19 मथुरा	36,469	920	35,569
20 आगरा	71,092	1,698	69,394
21 फिरोजाबाद	27,464	863	26,601
22 एटा	35,626	1,040	34,586
23 मैनपुरी	17,021	672	16,344
24 बदायूं	38,998	1,920	37,078
25 बरेली	59,118	2,548	56,570
26 पीलीभीत	23,500	857	22,643
27 शाहजहांपुर	29,345	984	28,361
28 खीरी	29,718	751	28,967
29 सीतापुर	40,286	1,144	39,142
30 हरदोई	34,525	1,545	32,980
31 उन्नाव	29,097	1,410	27,687
32 लखनऊ	72,045	3,138	68,907



**विषय**

**ग्रामीण एवं नगरीय) उ० प्र०, 1963**

संख्या		उद्यमों में सामान्यतः कार्यरत व्यक्ति	
संस्थान	स्वकार्य	कुल	भाड़े पर
5	6	7	8
15,043	47,941	1,44,573	63,996
16,401	46,350	1,65,956	81,535
8,013	28,476	87,222	38,013
22,541	48,551	2,13,851	1,11,482
7,864	19,800	95,566	59,362
9,194	26,432	77,462	34,827
4,238	12,783	34,796	16,021
8,898	30,100	76,306	30,073
18,274	40,844	1,55,021	86,287
6,501	16,999	56,662	28,795
8,756	20,589	76,693	40,839
9,900	19,818	1,13,194	77,045
8,446	31,840	91,635	36,742
7,611	26,914	75,473	31,612
6,646	22,451	61,841	24,816
<b>14,429</b>	<b>47,616</b>	<b>2,44,637</b>	<b>1,46,711</b>

## 20. आर्थिक

### 20.2 विभिन्न तमस्त उद्यमों का वितरण

जनपद	उद्यमों की		
	कुल	कृषि	विकृषि
1	2	3	4
33 रायबरेली	41,442	2,319	39,123
34 फर्रुखाबाद	39,779	1,554	38,225
35 इटावा	33,881	825	32,836
36 कानपुर देहात	32,278	1,378	30,898
37 कानपुर नगर	68,758	2032	66,728
38 जालौन	25,010	571	24,439
39 झांसी	32,968	843	32,125
40 लखितपुर	14,974	247	14,727
41 हमीरपुर	32,847	1166	31,681
42 बांदा	25,804	749	25,055
43 फतेहपुर	39,139	2,484	36,655
44 प्रतापगढ़	23,713	851	22,862
45 इलाहाबाद	73,624	3,762	69,862
46 बहराइच	35,881	1580	34,301
47 गोण्डा	40,915	1497	39,411
48 बाराबंकी	40,115	1,120	38,994

**प्रस्ताव**

(सिरीज एवं नगरीय) उ० प्र०, 1980

----- में सम्मिलित करणित व्यय

संस्थान	स्वकार्य	कुल	भाड़े पर
5	6	7	8
7,410	34,032	91,671	41,180
11,965	28,490	1,02,728	52,134
7,999	25,758	77,428	37,872
6,263	26,013	<del>71,926</del>	26,457
30,899	37,869	2,72,108	1,78,500
6,449	18,561	54,079	25,902
7,912	25,056	97,306	52,784
3,853	11,121	27,803	12,042
6,148	26,699	61,486	22,871
5,580	20,424	51,438	20,393
6,383	32,756	76,098	28,344
3,968	19,747	51,234	19,354
19,151	54,473	1,96,506	88,136
7,194	28,467	73,845	30,877
8,448	32,467	97,871	47,274
6,587	33,528	95,472	32,038

## 20. आर्थिक

### 20.2 बिजेवार समस्त उद्यमों का वितरण

जनपद	उद्यमों की		
	कुल	कृषि	अकृषि
1	2	3	4
49 फैजाबाद	44,355	808	43,549
50 सुल्तानपुर	35,799	1,410	34,389
51 सिद्धार्थनगर	20,160	445	19,715
52 महाराजगंज	24,724	1,052	23,672
53 बस्ती	38,493	1,271	37,222
54 गोरखपुर	52,153	1,726	50,427
55 देवरिया	68,319	2,169	66,150
56 मऊ	39,712	1,209	38,503
57 आजमगढ़	52,348	1,148	51,200
58 जौनपुर	50,616	1,425	49,191
59 बलिया	28,256	1,057	27,199
60 गाजीपुर	37,908	1,019	36,889
61 वाराणसी	1,21,257	1,871	1,19,386
62 मिर्जापुर	35,622	1,183	34,439
63 सोनभद्र	15,318	244	15,074
उत्तर प्रदेश	28,33,032	87,066	28,45,966

**व्यवसाय**

(शाहीज एवं नगरीय) उ० प्र०, 1990.)

संख्या		उद्यमों में सामान्यतः कार्यरत व्यक्ति	
संस्थाप	स्वकार्य	कुल	भाड़े पर
5	6	7	8
11,242	33,113	1,21,960.	57,510
6,412	29,587	76,674	30,699
4,588	15,577	44,145	16,482
4,677	20,047	49,359	18,513
7,971	30,522	94,595	39,270
13,210	38,943	1,54,709	86,238
14,026	54,293	1,51,747	67,643
6,505	33,207	1,01,871	23,605
9,918	42,430	1,16,928	57,608
8,264	42,352	1,10,713	38,465
6,116	22,140	60,956	23,265
5,134	32,774	78,381	28,216
28,581	92,676	3,58,143	1,28,291
7,649	27,973	89,080	30,555
4,440	10,878	40,883	21,999
<b>6,76,456</b>	<b>19,56,576</b>	<b>69,08,812</b>	<b>34,18,512</b>

स्रोत :—आर्थिक गणना, 1990।

## 21.

## 21.1 उत्तर प्रदेश की पंचवर्षीय

मद	योजना अवधि				
	प्रथम	द्वितीय	तृतीय	1986-89	चतुर्थ
1	2	3	4	5	6
1. कृषि					
(1) उत्पादन— (लाख मी० टन)					
(अ) खाद्यान	1,20.6	1,44.9	1,32.9	1,60.41	1,55.63
(ब) तिलहन	7.7	13.1	15.0	14.67	15.54
(स) गन्ना (गुड़ के रूप में)	29.9	54.5	56.6	50.54	60.77
(द) कपास (हजार गांठ †)	30	40	60	41	29

† 170 किग्रा/गांठ

## मिबोजन

सन्ना वार्षिक योजनाओं की वीरतिक पूर्ति

योजना अवधि						
पंचम (1974-79)	षष्ठम् 1979-80	सप्तम् (1980-85)	अष्टम् (1985-90)	नवम् 1990-92	दशम् 1992-95	एकादशम् 1995-99
7	8	9	10	11	12	13
2,51.08	1,64.39	2,99.18	3,57.89	3,55.50	3,61.97	3,54.30
15.18	9.64	10.24	11.47	13.75	11.61	13.00
62.32	51.23	70.89	97.42	1,11.10	1,02.94	109.62
17	35	22	15	14	14	14

प्रति गांठ।

## 21.

## 21.1 उत्तर प्रदेश की पंचवर्षीय

मद	योजना अवधि				
	प्रथम	द्वितीय	तृतीय	1968-69	चतुर्थ
	1	2	3	4	5
(2) भूमि संरक्षण (अतिरिक्त) (१००० हेक्टेयर)	..	31	2,97	1,46	10,98
(3) पौध संरक्षण (१००० हेक्टेयर)	17	1,30	25,06	46,69	1,07,63
(4) रासायनिक खाद (उपभुक्त) (१००० मी० टन)					
(अ) नाइट्रोजन (एन)	17	29	80	2,20	3,25
(ब) फॉस्फेट (पी०)	0.2	2	9	77	87
(स) पोटैश (के)	..	..	..	..	..
2- सहकारिता प्रारम्भिक कृषि ऋण					
(अ) कुल समितियाँ (संख्या)	44,006	55,131	35,188	27,102	23,004



## निर्धोजन

तथा वार्षिक योजनाओं की वीतिरुत पूर्ति

योजना अवधि						
पंचम (1974-79)	षष्ठम् (1979-80)	सप्तम् (1980-85)	अष्टम् (1985-90)	नवम् 1990-92	दशम् 1992-95	एकादशम् 1995-99
7	8	9	10	11	12	13
3,21	23,53	31,21	37,01	39,13	39,63	40,34
1,56,78	1,63,91	2,64,62	2,62,80	2,62,00	2,71,24	2,68,00
7,72	7,56	12,40	15,48	16,97	17,85	20,35
2,07	1,81	2,88	4,55	4,51	3,46	4,08
..	..	85	89	1,00	49	60
8,654	8,611	8,601	85,99	85,99	85,99	..

वर्ष के अन्त की स्थिति।

## 21.

## 21.1 उत्तर प्रदेश की पंचवर्षीय

मद	योजना अवधि				
	प्रथम	द्वितीय	तृतीय	1968-69	चतुर्थ
1	2	3	4	5	6
(ब) कुल सदस्यता (लाख)	14.03	33.40	50.61	53.06	64.64
(स) वितरित अल्प तथा मध्यमकालीन श्रमण (करोड़ रु०)	5.58	30.98	44.48	69.90	72.61
3 वृहत् एवं मध्यम सिंचाई : कुल अनुमानित सिंचित क्षेत्रफल					
(1) कुल क्षमता (हजार हेक्टेयर)	28.83	31.54	35.11	36.07	41.0
(2) कुल उपयोग (हजार हेक्टेयर)	26.57	29.76	33.41	35.21	38.1

## निर्वाचन

तथा वार्षिक योजनाओं की वित्तिक पूर्ति

### योजना अवधि

पंचम (1974-79)	षष्ठम् 1979-80 (1980-85)	सप्तम् (1985-90)	अष्टम् 1990-92	नवम् 1992-95	दशम् 1995-94	ॐ
7	8	9	10	11	12	13
79.48	82.21	1,02.77	1,20.79	1,57.53	1,39.11	..
1,79.74	2,17.89	2,63.44	4,33.00	6,37.00	7,51.00	8,25.00
58,03	60,29	62,15	66,58	67,89	68,43	69,53
46,77	49,41	55,14	56,96	57,51	58,16	58,91

## 21.

## 21.1 उत्तर प्रदेश की पंचवर्षीय

मद	योजना अवधि				
	प्रथम	द्वितीय	तृतीय	1966-69	चतुर्थ
1	2	3	4	5	6
<b>4 विद्युत् :-</b>					
(1) क्षमता (प्रणामी) (मेगावाट)	288	370	910	1,310	1,558
(2) ग्राम जिनमें बिजली लगी (क्रमिक)(संख्या)	420	1,082	5,855	12,926	29,765
5 कुल सड़कें (हजार कि०मी०)	18.57	23.41	27.19	30.32	36.77
<b>6 सामान्य शिक्षा</b>					
भर्ती :					
प्रारम्भिक कक्षा (1 से 5)					
(1) कुल (लाख)	28.05	40.93	90.18	99.30	1,17.99
(2) बालिकाएं (लाख)	5.40	8.70	32.40	36.45	43.42

## नियोजन

समा वार्षिक योजनाओं की वित्तिक पूर्ति

योजना वर्ष						
पंचम (1974-79)	षष्ठम् 1979-80 (1980-85)	सप्तम् (1985-90)	1990-92	1992-95	1995-94	
7	8	9	10	11	12	13
3,073	3,340	4,149	5,502	5,059	5,067	6,064
36,298	38,577	63,075	80,358	83,309	84,256	86,256
51.95	52.67	73.42	90.19	95.84	98.72	99.53
89.89	93.17	11.707	14.015	15.160	15.364	15.910
27.35	29.44	37.77	48.98	56.45	57.32	60.28

## 21.

## 21.1 उत्तर प्रदेश की पंचवर्षीय

मद	योजना अवधि				
	प्रथम	द्वितीय	तृतीय	1966-69	चतुर्थ
1	2	3	4	5	6
माध्यमिक शिक्षा (8 से 8)					
(1) कुल (लाख)	6.4	8.2	15.4	17.27	24.28
(2) बालिकाएं (लाख)	0.7	1.2	2.5	3.28	4.91
उच्चतर माध्यमिक (कक्षा 9 से 12)					
(1) कुल (लाख)	3.8	5.1	8.0	10.64	14.53
(2) बालिकाएं (लाख)	0.3	0.6	1.1	1.60	2.23

## निर्धोजन

तथा वार्षिक योजनाओं की नीतिक पूर्ति

योजना अवधि						
पंचम (1974-79)	षष्ठम् 1979-80 (1980-85)	सप्तम् (1985-90)	अष्टम्			
7	8	9	10	11	12	13
25.93	27.92	36.78	41.58	49.98	53.08	59.10
5.54	6.72	8.57	11.41	15.23	16.43	18.60
17.78	18.40	25.58	28.81	30.89	33.76	36.45
2.82	3.02	5.65	6.73	7.46	8.22	8.89

## 21.

### 21.1 उत्तर प्रदेश की पंचवर्षीय

मद	योजना अवधि				
	प्रथम	द्वितीय	तृतीय	1966-69	चतुर्थ
1	2	3	4	5	6

#### 8 स्वास्थ्य—

##### परिवार कल्याण

(अ) नगरीय केन्द्र संख्या	..	25	75	154	150
(ब) ग्रामीण केन्द्र संख्या	..	150	871	875	875

स्रोत :: नियोजन विभाग उत्तर प्रदेश।

.. अप्राप्त



## 21.

### 21.1 उत्तर प्रदेश की पंचवर्षीय

मद	योजना अवधि				
	प्रथम	द्वितीय	तृतीय	1966-69	चतुर्थ
1	2	3	4	5	6

#### 8 स्वास्थ्य--

##### परिवार कल्याण

(अ) नगरीय केन्द्र संख्या	..	25	75	154	150
(ब) ग्रामीण केन्द्र संख्या	..	150	871	875	875

स्रोत : नियोजन विभाग उत्तर प्रदेश।

.. अप्राप्त

## नियोजन

तथा वार्षिक योजनाओं की वित्तिक पूर्ति

योजना अवधि						
पंचम (1974-79)	षष्ठम् 1979-80 (1980-85)	सप्तम् (1985-90)	अष्टम् 1990-92	नवम् 1992-95	दशम् 1995-99	ग्यारहवां 2000-04
7	8	9	10	11	12	13
185	186	254	267	267	267	267
875	906	907	907	907	907	907

● अनुमानित उपलब्धि

21.

21.2 उत्तर प्रदेश की पंचवर्षीय

(लाख रु०)

मद	योजना अवधि				
	प्रथम	द्वितीय	तृतीय	1966-69	चतुर्थ
1	2	3	4	5	6
1 कृषीय एवं सम्बन्धीय सेवायें	37,87	67,42	1,56,08	1,31,71	2,20,66
2 सहकारिता	1,31	4,14	8,06	1,99	21,27
3 ग्राम्य विकास	—	—	—	—	—
4 सिंचाई, बाढ़ नियंत्रण एवं ऊर्जा	56,22	82,18	2,18,69	2,27,36	6,31,27
सं.					

# नियोजन

प्रति वार्षिक योजनाओं पर व्यय

योजना अवधि						
पंचम (1974-79)	षष्ठम् 1979-80	सप्तम् (1980-85)	अष्टम् (1985-90)	नवम् 1990-92	दशम् 1992-93	एकादशम् 1993-94*
7	8	9	10	11	12	13
3,93,10	1,35,99	3,60,81	10,06,63	6,73,13	3,36,79	3,46,25
32,27	10,72	82,28	2,09,01	59,94	13,23	20,51
—	—	4,58,00	10,62,11	4,87,79	2,89,75	3,55,79
16,82,90	4,29,41	32,57,99	49,25,33	33,94,24	17,90,70	17,67,18

## 21.

## 21.2 उत्तर प्रदेश की पंचवर्षीय

(लाख रु०)

मद	योजना अवधि				
	प्रथम	द्वितीय	तृतीय	1966-69	चतुर्थ
1	2	3	4	5	6
5 उद्योग एवं खनिकर्म	6,37	12,92	20,84	18,24	41,77
6 परिवहन	6,86	15,37	28,14	16,89	77,96
7.1 शिक्षा	19,57	17,47	52,88	17,13	65,06
7.2 चिकित्सा एवं स्वास्थ्य	13,09	9,83	24,70	15,35	32,44
7.3 स्वच्छता एवं जल सम्पूर्ति	..	2,50	11,67	10,83	20,02
7.4 अन्य सामाजिक सेवायें	12,08	16,21	14,10	5,91	30,94
8 विविध	..	5,32	25,47	9,91	24,18
योग	1,53,37	2,33,36	5,60,63	4,55,32	11,65,57

स्रोत

# नियोजन

तथा वार्षिक योजनाओं पर व्यय

योजना अवधि						
पंचम (1974-79)	षष्ठम् 1979-80	सप्तम् (1980-85)(1985-90)	अष्टम् 1990-92	नवम् 1992-93	दशम् 1993-94	
7	8	9	10	11	12	13
1,78,99	42,66	4,30,77	6,94,70	1,98,08	1,57,19	98,77
2,46,66	85,68	6,77,90	12,78,18	5,91,60	3,94,84	3,94,13
1,07,97	18,73	2,58,81	5,46,93	4,28,73	1,85,56	2,81,78
37,74	13,42	1,90,79	4,57,33	2,78,77	88,47	93,33
1,12,43	48,89	3,36,57	4,55,67	2,25,33	1,15,40	1,26,51
1,10,04	41,29	4,75,54	9,94,83	4,14,43	1,91,03	2,89,84
7,13	2,08	67,85	3,18,00	1,51,74	76,66	97,75
29,09,25	8,28,87	65,94,29	1,19,48,72	69,03,76	36,39,62	38,71,84

स्रोत : नियोजन विभाग उत्तर प्रदेश।

अनुमानित व्यय

## 21.

## 21.3 भारत के विभिन्न राज्यों में

(रु०)

राज्य	योजना अवधि				
	प्रथम	द्वितीय	तृतीय	1968—69	चतुर्थ
1	2	3	4	5	6
1 आन्ध्र प्रदेश	33	52	91	58	98
2 असम	29	57	103	61	136
3 बिहार	25	40	67	40	85
4 गुजरात	58	76	108	84	204
5 हरियाणा	—	—	—	91	358
6 हिमाचल प्रदेश	21	64	127	119	328
7 जम्मू एवं कश्मीर	39	77	166	152	351
8 कर्नाटक	46	62	100	70	128
9 केरल	31	49	101	73	156
10 मध्य प्रदेश	34	48	84	44	114
11 महाराष्ट्र	37	57	103	83	199
12 मणिपुर	17	86	100	72	290

# नियोजन

योजनाओं पर प्रति व्यक्ति परिष्कृत

योजना अवधि					
पंचम 1974-79)	षष्ठम् 1979-80(1980-85)	सप्तम् (1985-90)	1990-92*	बषष्ठम् 1992-97	
7	8	9	10	11	12
333	104	601	970	482	1882
297	109	643	1055	548	2091
210	87	422 <sup>a</sup>	750	265	1506
515	171	1138	1760	869	2793
671	202	1216	2248	786	3493
674	228	1556	2242	1523	4895
817	268	1532	2333	1685	5182
355	108	718	943	613	2745
310	106	645	824	428	1881
335	124	740	1341	538	1678
518	161	1038	1672	710	2352
845	308	1736	3071	1913	5359



(रु०)

राज्य	योजना अवधि				
	प्रथम	द्वितीय	तृतीय	1986-89	चतुर्थ
1	2	3	4	5	6
13 मेघालय	—	—	—	—	356
14 नगालैण्ड	—	—	280	400	747
15 उड़ीसा	56	54	120	60	114
16 पंजाब	175	146	212	90	316
17 राजस्थान	39	53	97	56	120
18 सिक्किम	—	—	—	—	—
19 तमिलनाडु	28	57	98	71	134
20 त्रिपुरा	21	94	156	82	223
21 उत्तर प्रदेश	25	32	72	53	182
22 पश्चिम बंगाल	54	48	80	39	82
समस्त राज्य	38	51	92	61	142

## नियोजन

योजनाओं पर प्रति व्यक्ति परिव्यय

योजना अवधि					
पंचम (1974-79)	षष्ठम् 1979-80	सप्तम् (1980-85)	सप्तम् (1985-90)	अष्टम् 1990-92*	अष्टम् 1992-97
7	8	9	10	11	12
990	307	2060	3385	2008	5843
1940	538	2875	5000	2568	6941
292	89	592	1023	670	3173
691	199	1128	1955	1025	3254
858	113	622	875	487	2621
2050	857	4933	7667	4121	13547
277	90	740	1188	561	1833
469	192	1395	2095	1605	4117
329	94	588	1077	474	1510
278	86	446	755	308	1436
361	113	718	1178	568	2075

स्रोत :—स्तम्भ 2 से 6 योजना आयोग भारत सरकार

स्तम्भ 7 से 12 उत्तर प्रदेश आय-व्ययक की रूप-रेखा 1994-95

\*संशोधित व्यय

## 22. मनोरंजन

### 22.1 उत्तर प्रदेश में सिनेमा-गृह तथा मनोरंजन एवं बाजी कर से आय

मद		1984-85	1992-93	1993-94
1		2	3	4
1	स्थायी सिनेमा-गृहों की संख्या	725	951	939
2	बैठने का स्थान	4,77,880	6,30,334	6,23,781
3	आय (₹० '000)	50,94,89	84,69,21	95,29,20
	(क) मनोरंजन कर			
	(ख) अनुज्ञप्ति, परिचालक शुल्क एवं अन्य प्राप्तियां	1891	1,50,01	1,46,74

## 22. मनोरंजन

### 22.1 उत्तर प्रदेश में सिनेमा-गृह तथा मनोरंजन एवं बाजी कर से आय

मद	1984-85	1992-93	1993-94
1	2	3	4
(ग) बाजीकर	2,31	3,28	3,77
(घ) अधिभार	29	16	9
(ङ) विज्ञापन कर	13,50	1,57	1,34
योग	51,29,70	86,24,23	96,81,14

स्रोत :-मनोरंजन कर आयुक्त, उत्तर प्रदेश।

## 23. सामाजिक सेवार्थें

23.1 उत्तर प्रदेश में कुछ चुने हुये मदों की सुविधा से दूरी के अनुसार ग्रामों का प्रतिशत वितरण, 1992

मद		1कि० मी० से कम	1से8 कि० मी०	8कि० मी० या अधिक
1		2	3	4
1	सम्मिलित जूनियर बेसिक स्कूल	75.46	23.55	0.99
2	बालकों के लिये उच्चतर माध्यमिक विद्यालय	8.99	39.68	51.33
3	बालिकाओं के लिये उच्चतर माध्यमिक विद्यालय	1.32	13.44	85.24
4	एलोपैथिक चिकित्सालय एवं औषधालय	8.17	34.22	57.61

## 23. सामाजिक सेवार्ये

23.1 उत्तर प्रदेश में कुछ चुने हुये मदों की सुविधा से दूरी के अनुसार ग्रामों का प्रतिशत वितरण, 1992

मद	1कि० मी०	1से5	5कि० मी०
	से कम	कि० मी०	या अधिक
1	2	3	4
5 पेय जल स्रोत	99.98	0.02	—
6 ग्राम की पक्की सड़कें	45.82	37.95	16.23
7 रेलवे स्टेशन	2.35	15.85	81.80
8 बस स्टाप	16.24	43.11	40.65
9 डाकखाना	26.79	55.48	17.73
10 व्यवसायिक बैंक	12.08	44.11	43.81

## 23. सामाजिक

### 23.2 उत्तर प्रदेश की आर्थिक स्थिति सम्बन्धी

0	आर्थिक सम्भाग	1	2	3	4	5	6
		जनसंख्या का घन्त्व (1991)	कुल जनसंख्या में मुख्य कर्मकरो का प्रतिशत (1991)	कृषि में लगे मुख्य कर्मकरो का कुल कर्मकरो से प्रतिशत (1991)	फसल सघनता (1991-92)	शुद्ध सिंचित क्षेत्रफल का शतद बोये गये क्षेत्रफल से प्रतिशत (1991-92)	प्रति हेक्टेयर सकल बोये गये क्षेत्रफल पर कुल उर्वरक वितरण (किलो ग्राम)
1	पूवी	614	29.5	77.3	153.0	60.5	90.9
2	पर्वतीय	116	36.4	64.6	163.8	33.7	74.4
3	बुन्देलखण्ड	229	32.6	78.5	111.5	34.5	27.4
4	पश्चिमी	603	28.3	66.4	152.5	82.9	106.4
5	केन्द्रीय	528	30.6	72.9	142.2	58.4	80.1
	उत्तर प्रदेश	473	29.7	72.2	146.9	64.2	88.3

## सेवाएं

आर्थिक सम्भागवार कुछ प्रमुख संकेतक

प्रति व्यक्ति कृषि उपज का सकल मूल्य (प्रचलित भावों पर रु०) 1990-91	प्रति व्यक्ति औद्योगिक उत्पादन का सकल मूल्य (रु०) 1987-88	प्रति लाख जनसंख्या पर पंजीकृत कारखानों में लगे व्यक्तियों की संख्या 1987-88	कुल उपभुक्त विद्युत में से कृषि में उपभुक्त विद्युत का प्रतिशत 1991-92	प्रति व्यक्ति विद्युत उपभोग की मात्रा (कि० वा० घं०) 1991-92	ऋण जमा अनुपात जून 1993
7	8	9	10	11	12
1205	499.45	242	31.0	151.7	32.3
1472	994.64	525	12.8	232.1	36.3
1900	277.89	227	34.3	94.5	41.1
1917	1647.64	699	41.4	222.3	47.9
1434	892.13	662	19.7	148.3	46.8
1544	1091.04	568	33.1	176.9	42.6



## 23. सामाजिक

### 23.2 उत्तर प्रदेश की आर्थिक स्थिति सम्बन्धी

आर्थिक सम्भाग	प्रति लाख जनसंख्या पर संस्थानुसार स्कूलों की संख्या (1992-93)			प्रति लाख जनसंख्या पर संस्थानुसार विद्यार्थियों की संख्या (1992-93)		
	जूनियर बेसिक	सीनियर बेसिक	हायर सेकेण्डरी	जूनियर बेसिक	सीनियर बेसिक	हायर सेकेण्डरी
0	13	14	15	16	17	18
1 पूर्वी	48	9	4	9965	2259	3449
2 पर्वतीय	142	30	20	15959	3148	7047
3 बुन्देलखण्ड	69	13	4	12849	2808	3873
4 परिचामी	50	9	4	10466	2758	4130
5 केन्द्रीय	57	12	3	11585	2816	3298
उत्तर प्रदेश	56	11	5	10817	2597	3839

## सेवारं

आर्थिक सम्भागवार कुछ प्रमुख संकेतक

प्रति लाख जनसंख्या पर एलोपीयक चिकित्सालयों एवं बीघघालयों की संख्या (1-1-1992)	प्रति लाख जनसंख्या पर एलोपीयक चिकित्सालय एवं बीघघालयों में शीय्याओं की संख्या (1-1-1992)	प्रति हजार आबाद ग्रामों पर नल द्वारा येयजल सुविधा युक्त ग्रामों की संख्या (1991-92)	प्रति लाख जनसंख्या पर लोक नि० वि० के अधीन पक्की सड़कों की लम्बाई (कि० मी०) (1992-93)	प्रति हजार बर्ग कि० मी० क्षेत्रफल पर लोक नि० वि० की पक्की सड़कों की लम्बाई (कि० मी०) (1992-93)	विद्युतीकरण ग्रामों का कुल आबाद ग्रामों से प्रतिशत (1992-93)
19	20	21	22	23	24
3.27	42.03	945.49	44.97	284.76	72.77
10.37	121.88	939.93	196.72	233.45	75.29
4.67	48.75	1000.00	83.31	185.46	62.80
3.05	47.08	862.61	48.41	300.59	84.42
3.51	62.27	900.16	47.03	254.33	66.19
3.65	51.98	920.33	54.83	266.61	74.69

## 24. विविध

### 24.1 उत्तर प्रदेश में निबन्धन हेतु प्रस्तुत लेखपत्रों की संख्या तथा अन्तरित सम्पत्तियों का अनुमानित मूल्य

वर्ष	प्रस्तुत लेखपत्रों की संख्या	अन्तरित सम्पत्तियों का अनुमानित मूल्य (करोड़ रु०)
1	2	3
1985-86	12,57,725	15,49.47
1986-87	13,37,910	18,10.00
1987-88	13,45,312	21,05.21
1988-89	13,62,321	25,86.30
1989-90	14,48,346	24,47.76
1990-91	14,30,985	26,58.20
1991-92	14,50,123	27,64.40
1992-93	12,64,705	29,08.51
1993-94	12,28,860	31,03.45

स्रोत :- निबन्धन एवं स्टाम्प विभाग, उ० प्र०।

## 24. विविध

24.2 उ० प्र० में विभिन्न वर्षों में व्यापार कर संग्रह, प्रतिशत वृद्धि, कुल कर राजस्व में प्रतिशत अंशदान तथा वास्तविक व्यय एवं प्रतिशत

वर्ष	व्यापार कर संग्रह (करोड़ रु०)	गत वर्ष की अपेक्षा प्रतिवर्ष वृद्धि	व्यापार कर का कुल कर राजस्व में प्रतिशत अंशदान	व्यापार कर संग्रह में वास्तविक व्यय (करोड़ रु०)	व्यापार कर संग्रह में वास्तविक व्यय का प्रतिशत
1	2	3	4	5	6
1970-71	52.08	10.4	34.1	1.80	2.1
1975-76	175.80	46.3	43.9	3.66	2.1
1980-81	301.56	18.0	46.7	8.11	2.7
1981-82	377.88	25.3	45.9	9.50	2.5
1982-83	411.58	8.9	44.3	12.36	3.0
1983-84	462.23	12.3	46.6	13.66	2.9
1984-85	528.19	14.3	46.3	15.81	3.0
1985-86	628.21	18.9	48.7	18.58	3.0
1986-87	716.43	14.0	46.9	19.90	2.8
1987-88	807.66	12.7	40.6	23.14	2.9
1988-89	948.56	17.4	45.9	32.49	3.4
1989-90	11,49.36	21.2	47.0	41.86	3.6
1990-91	13,69.66	19.2	43.3	42.77	3.1
1991-92	15,77.51	15.2	45.1	43.17	2.7
1992-93	16,58.79	5.2	42.7	50.57	3.0
1993-94	18,37.06	10.7	43.6	56.51	3.1

†मन्ने पर उप कर/क्रय कर तथा मोटर स्प्रीट एवं लुब्रीकेन्ट्स की बिक्री पर प्राप्त कर सम्मिलित नहीं है।

स्रोत :- व्यापार कर आयुक्त, उ० प्र०।

## 24. विविध

24.5 उ० प्र० के विभिन्न वर्षों में कर योग्य तथा पंजीकृत व्यापारियों की संख्या

(साख में)

वर्ष	कर योग्य व्यापारी	पंजीकृत व्यापारी	
		उ० प्र० व्यापारिक अधिनियम के अन्तर्गत	केन्द्रीय विप्रेषण अधिनियम के अन्तर्गत
1	2	3	4
1970-71	1.52	1.19	0.64
1975-76	2.05	1.61	0.86
1980-81	2.15	2.68	1.08
1981-82	2.15	2.18	0.54
1982-83	2.11	2.36	0.65
1983-84	2.11	2.37	0.71
1984-85	1.99	2.31	0.71
1985-86	2.12	2.48	0.83
1986-87	2.15	2.53	0.90
1987-88	2.23	2.52	0.95
1988-89	2.39	2.67	0.96
1989-90	2.46	2.78	0.98
1990-91	2.61	2.93	1.01
1991-92	2.71	3.19	1.16
1992-93	2.48	3.08	1.13
1993-94	2.51	3.36	1.24

स्रोत :- व्यापार कर आयुक्त, उ० प्र०।

## 24. विविध

24.4 उत्तर प्रदेश में घूमन करने वाले पर्यटकों की वर्षवार संख्या

(लाख में)

वर्ष	पर्यटकों की संख्या		
	भारतीय	विदेशी	योग
1	2	3	4
1988	334.35	3.72	338.07
1989	358.31	4.01	362.32
1990	436.48	5.12	441.60
1991	461.77	5.03	466.80
1992	495.01	5.60	500.61
1993	545.37	5.30	550.67

स्रोत :—पर्यटन निदेशालय, उ० प्र०।

## 24. विविध

24.5 उ० प्र० तथा भारत सरकार के ग्रामीण तथा नगरीय क्षेत्र में प्रति व्यक्ति मासिक उपभोगता व्यय (रुपया 0.00)

क्र० सं०	अवधि	उत्तर प्रदेश		भारत	
		ग्रामीण	नगरीय	ग्रामीण	नगरीय
1	2	3	4	5	6
1	जुलाई, 67—जून, 68	53.25	47.02	33.40	44.82
2	अक्टूबर, 73—जून, 74	52.84	58.69	52.95	68.20
3	जुलाई, 77—जून, 78	67.34	82.50	68.89	96.15
4	जनवरी, 83—दि०, 83	104.89	135.48	112.45	164.03
5	जुलाई, 86—जून, 87	138.77	188.41	140.93	222.65
6	जुलाई, 87—जून, 88	148.67	216.73	158.10	249.93
7	जुलाई, 88—जून, 89	164.73	238.22	175.10	266.85
8	जुलाई, 89—जून, 90	190.25	241.94	189.46	298.00
9	जुलाई, 90—जून, 91	197.39	288.43	202.12	326.75
10	जुलाई, 91—दि०, 91	244.99	301.67	243.50	370.37

स्रोत :—राष्ट्रीय प्रतिदर्श सर्वेक्षण संगठन, भारत सरकार।

## 24. विविध

### 24.6/उत्तर प्रदेश तथा भारत के तुलनात्मक आँकड़े

मद	वर्ष	उ० प्र०	भारत	उ० प्र० का भारत में प्रतिशत
1	2	3	4	5
1 भौगोलिक क्षेत्रफल ('000वर्ग कि० मी०)	1991	2,94	32,87	8.9
2 जनसंख्या (लाख)				
(1) पुरुष	1991	7,40	43,92	16.8
(2) स्त्री	1991	6,51	40,71	16.0
कुल	1991	13,91	84,63	16.4



## 24. विविध

### 24.6 उत्तर प्रदेश तथा भारत के तुलनात्मक आंकड़े

वर्ष	उ० प्र०	भारत	उ० प्र० का भारत में प्रतिशत
1	2	3	5
3. साक्षरता (प्रतिशत)			
कुल	1991	41.6	52.2†
(1) पुरुष	1991	55.7	64.1†
(2) स्त्री	1991	25.3	39.3†
4. मुख्य कर्मकरों का कुल जनसंख्या से प्रतिशत	1991	29.7	34.1†

† जम्मू व कश्मीर को छोड़कर

## 24. विविध

### 24.6 उत्तर प्रदेश तथा भारत के तुलनात्मक आंकड़े

मद	वर्ष	उ० प्र०	भारत	उ० प्र० का भारत में प्रतिशत
1	2	3	4	5
8 प्रति व्यक्ति आय (रु०)*				
(1) 1980-81	1991-92	1589	2178	73.0
के भावों पर	1992-93	1586	2228	71.2
	1993-94 <sup>०</sup>	1605	2282	70.3
(2) प्रचलित	1991-92	3979	5598	71.1
भावों पर	1992-93	4273	6234	68.5
	1993-94 <sup>०</sup>	4744	6929	68.5

<sup>०</sup> त्धारित अनुमान।

\* अनन्तिम।

## 24. विविध

### 24.6 उत्तर प्रदेश तथा भारत के तुलनात्मक आंकड़े

मद	वर्ष	उ० प्र०	भारत उ० प्र० का	भारत में प्रतिशत
1	2	3	4	5
6. कृषि (कृषि वर्ष)				
(1) वास्तविक बोया				
गया क्षेत्रफल	1989-90	1,72	14,15	12.2
(लाख हेक्टेयर)	1990-91*	1,73	14,22	12.2
(2) एक से अधिक बार बोया				
गया क्षेत्रफल	1989-90	81,14	4,06,73	19.9
('000 हे०)	1990-91*	81,81	4,32,43	18.9
(3) शुद्ध सिंचित क्षेत्रफल				
('000 हे०)	1989-90	1,03,32	4,51,44	22.9
	1990-91*	1,05,42	4,74,34	22.2

## २५. विविध

### २५.६ उत्तर प्रदेश तथा भारत के तुलनात्मक आंकड़े

मद	वर्ष	उ० प्र०	भारत उ० प्र० का	भारत में प्रतिशत
1	2	3	4	5
(३) कुल खाद्यान्न उत्पादन	1991-92	3,55,22	16,83,73	21.1
(‘000 मी० टन	1992-93	3,37,26	18,00,11	18.7
7 कुल पशुधन (दस लाख)	1972	49	353	13.9
	1977	52	370	14.1
	1982	57	420	13.6
8 संयुक्त स्कन्ध कम्पनी				
(1) कार्यरत कम्पनी	1989-90	10.0	202.1	4.9
	1990-91	10.7	224.5	4.8
(‘000)	1991-92*	12.0	250.4	4.8

\*अनन्तिम।

## 24.5 विविध

### 24.5 उत्तर प्रदेश तथा भारत के तुलनात्मक आंकड़े

विवरण	वर्ष	उ० प्र०	भारत	उ० प्र० का भारत में प्रतिशत
1	2	3	4	5
(2) प्रदत्त पूंजी	1989-90	6.7	646.4	1.0
(100 करोड़ रु०)	1990-91	6.8	748.0	0.9
	1991-92	7.0	789.0	0.9
<b>9 औद्योगिक</b>				
<b>उत्पादन :</b>				
(1) सीमेन्ट	1989-90	21,99	4,96,91	4.4
(‘000 मी० टन)	1990-91	13,47	4,89,18	2.8
(2) बनस्पति तेल	1989-90	1,65	8,84	18.7
(‘000 मी० टन)	1990-91	1,48	8,25	17.9

## 24.5 विविध

### 24.6 उत्तर प्रदेश तथा भारत के तुलनात्मक आंकड़े

भद	वर्ष	उ० प्र०	भारत उ० प्र० का	भारत में प्रतिशत
1	2	3	4	5
(3) सूती कपड़ा† (लाख वर्ग मीटर) (ब्लेन्डेड मिक्स)	1991-92	723	2,31,60	3.1
	1992-93	469	1,93,98	2.4
(4) सूत (ब्लेन्डेड मिक्स) (‘000 मी० टन)	1991-92	117	16,84	6.9
	1992-93	1,03	17,70	5.8
(5) चीनी (‘000 मी० टन (अक्टूबर से सितम्बर)	1991-92	36,54	1,34,04	27.3
	1992-93	28,57	1,06,09	26.9

†केवल मिल क्षेत्र के लिये।

## व्याख्यात्मक टिप्पणी

**सामान्य :**

आंकड़ों की मीट्रिक प्रणाली में परिवर्तन तथा/अथवा इन्हें निकटतम इकाई में लाने के कारण कहीं-कहीं आंकड़े इसके विभिन्न विभाजन के योग से भिन्न हो सकते हैं।

**खण्ड 1—क्षेत्रफल एवं जनसंख्या :**

तालिका 1.2 में क्षेत्रफल के आंकड़े और जनसंख्या का घनत्व प्रति वर्ग किलोमीटर भारतीय जनगणना 1991 पर आधारित हैं।

उत्तर प्रदेश को पांच आर्थिक क्षेत्रों में विभाजित किया गया है जिनमें निम्न जिले सम्मिलित हैं :

**पश्चिमी क्षेत्र :**

1—अल्मोड़ा, 2—पिथौरागढ़, 3—देहरादून, 4—गढ़वाल, 5—चमोली, 6—नैनीताल, 7—टेहरी गढ़वाल, 8—उत्तर काशी।

**पश्चिमी क्षेत्र :**

1—आगरा, 2—अलीगढ़, 3—बिजनौर, 4—बदायूं, 5—बरेली, 6—एटा, 7—बलन्दशहर, 8—इटावा, 9—फर्रुखाबाद, 10—मैनपुरी, 11—मथुरा, 12—मेरठ, 13—मुरादाबाद, 14—मुजफ्फरनगर, 15—रामपुर, 16—पीलीभीत, 17—सहारनपुर, 18—शाहजहाँपुर, 19—गाजियाबाद, 20—हरिद्वार, 21—फिरोजाबाद।

**केन्द्रीय क्षेत्र :**

1—बाराबंकी, 2—फतेहपुर, 3—हरदोई, 4—कानपुर (नगर), 5—कानपुर (देहात), 6—खीरी, 7—लखनऊ, 8—रायबरेली, 9—सीतापुर, 10—उन्नाव।

**पूर्वी क्षेत्र :**

1—इलाहाबाद, 2—आजमगढ़, 3—बहराइच, 4—बलिया, 5—बस्ती, 6—देवरिया, 7—फैजाबाद, 8—गाजीपुर, 9—गोण्डा, 10—गोरखपुर, 11—जौनपुर, 12—मिर्जापुर, 13—प्रतापगढ़, 14—सुल्तानपुर, 15—वाराणसी, 16—सोनभद्र, 17—मऊ, 18—सिद्धार्थनगर, 19—महराजगंज।

**दुर्गमखण्ड क्षेत्र :**

1—बांदा, 2—हमीरपुर, 3—जालौन, 4—झांसी, 5—ललितपुर।

उत्तर प्रदेश में 18 राजस्व मंडल है जिनमें निम्न जिले सम्मिलित हैं :-

- (1) मेरठ मंडल : 1—साहारनपुर, 2—मुजफ्फरनगर, 3—मेरठ, 4—गाधियाबाद, 5—कुलन्दरशहर, 6—हरिद्वार।
- (2) आगरा मंडल : 1—बलीगढ़, 2—मथुरा, 3—आगरा, 4—मैनपुरी, 5—एटा, 6—फिरोजाबाद।
- (3) मुरादाबाद मंडल : 1—मुरादाबाद, 2—रामपुर, 3—बिजनौर।
- (4) धरौली मंडल : 1—धरौली, 2—अदाय, 3—शाहजहाँपुर, 4—पीलीभीत।
- (5) इलाहाबाद मंडल : 1—फतेहपुर, 2—प्रतापगढ़, 3—इलाहाबाद।
- (6) झांसी मंडल : 1—बलितपुर, 2—झांसी, 3—जालौन, 4—हमीरपुर, 5—बांवा।
- (7) बाराणसी मंडल : 1—बाराणसी, 2—भिर्जापुर, 3—जौनपुर, 4—गाजीपुर, 5—बलिया, 6—सोनभद्र।
- (8) गोरखपुर मंडल : 1—गोरखपुर, 2—देवरिया, 3—बस्ती, 4—आमगढ़, 5—सिद्धार्थनगर, 6—मऊ, 7—महराजगंज।
- (9) मछनऊ मंडल : 1—मछनऊ, 2—उन्नाव, 3—रायबरेली, 4—सीतापुर, 5—हरदोई, 6—खीरी।
- (10) फैजाबाद मंडल : 1—फैजाबाद, 2—गोपडा, 3—बहराइच, 4—सुल्तानपुर, 5—बारणबंदि।
- (11) कानपुर मंडल : 1—नैनीताल, 2—बल्मोड़ा, 3—पिबौरगढ़।
- (12) गढ़वाल मंडल : 1—देहरादून, 2—टिहरी-गढ़वाल, 3—उत्तरकाशी, 4—गढ़वाल, 5—चमोली।
- (13) कानपुर मंडल : 1—कानपुर नगर, 2—कानपुर देहात, 3—फर्रुखाबाद, 4—इटावा।



## खण्ड 2—राज्य आय :

राज्य आय एवं प्रति व्यक्ति आय के अनुमान केन्द्रीय सांख्यिकीय संगठन, भारत सरकार द्वारा संस्तुत नवीन मानक पद्धति को बचासम्भव ध्यान में रखते हुये निकाले गये हैं। ये अनुमान 1980-81 के भावों पर तथा प्रचलित भावों पर तैयार किये गये हैं। मानक पद्धति के अनुसार राज्य आय के अनुमानों को पांच बृहत् खण्डों में निम्न विवरणानुसार प्रस्तुत किया गया है :

(क) प्राथमिक : 1—कृषि एवं पशुपालन, 2—वन उद्योग तथा लूटे बनाना, 3—मछली उद्योग, 4—खनन तथा पत्थर निकालना।

(ख) माध्यमिक : 5—विनिर्माण, 5.1—पंजीकृत, 5.2—गैर पंजीकृत, 6—निर्माण कार्य, 7—विद्युत्, गैस तथा जलपूर्ति।

(ग) परिवहन, संचार तथा व्यापार : 8—परिवहन, संग्रहण तथा संचार

8.1—रेलवे,

8.2—अन्य साधनों द्वारा परिवहन तथा संग्रहण,

8.3—संचार।

9—व्यापार तथा जलपान-गृह।

(घ) वित्त तथा स्थावर संपदा : 10—बैंक-व्यापार तथा बीमा।

11—स्थावर संपदा, आवास गृहों का स्थापित्व तथा व्यवसायिक सेवायें।

(ङ) सामुदायिक तथा निजी सेवायें : 12—सार्वजनिक प्रशासन,

13—अन्य सेवायें।

विभिन्न राज्यों की प्रचलित भावों पर प्रति व्यक्ति आय तात्कालिक संख्या 2.8 में दी गई है। ये अनुमान सम्बन्धित राज्यों में प्रचलित भावों पर आधारित हैं और यह आवश्यक नहीं कि विभिन्न राज्यों में इन अनुमानों के गणन की विधि समान हो।

उपर्युक्त 18 खण्डों में से प्रथम 8 वस्तु उत्पाद खण्डों से प्रति व्यक्ति जिला वरेन्डू शुद्ध उत्पाद के अनुमान प्रचलित एवं 1980-81 दोनों भागों पर राज्य-आय अनुमान बनाने में अपनाई गई कार्य विधि के अनुसार ही जिले के भागों का प्रयोग करके बनाये गये हैं।

#### खण्ड 8—आय एवं व्यय :

राजस्व प्राप्ति में केन्द्रीय करों में भाग, प्रदेशीय कर और शुल्क तथा गैर कर राजस्व की प्राप्तियां सम्मिलित हैं। राजस्व व्यय में आयोजनागत तथा आयोजनेतर व्ययों का व्यय सम्मिलित है। आयोजनागत व्यय में राजस्व लेखा, ऋण लेखा से व्यय एवं राजस्व लेखा के बाहर की पूंजी व्यय सम्मिलित है।

#### खण्ड 9—बर्षा एवं तापमान :

राज्य के बेधशाला केन्द्रों पर मौसम विज्ञान सम्बन्धी सूचना एकत्र की जाती है। तालिका 4.1 में उच्चतम एवं न्यूनतम तापमान केवल उपलब्ध मासों के आंकड़ों के आधार पर दिया गया है। अधिकांश बेधशालाओं में वायु तापमान छाया में दिन में दो बार भारतीय समय के अनुसार 8.30 बजे तथा 17.30 बजे लिया जाता है। जिलेवार बर्षा के आंकड़े राजस्व परिषद् उ० प्र० से प्राप्त किये जाते हैं।

#### खण्ड 10—कृषि :

क्षेत्रफल के आंकड़े राजस्व विभाग के लेखपाल के अधिलेखों पर आधारित हैं।

गत दस वर्षों में फसलों के क्षेत्रफल तथा उत्पादन के अनुमान की विधि में सुधार तथा समाविष्टता में प्रगति के कारण आंकड़ों में कलात्मक अतुलनीयता उत्पन्न हो गई है।

तालिका संख्या 8.17 में सिंचित जमता वर्ष के अन्त की है और उसका उपयोग सम्पूर्ण वर्ष का है।

कृषि उत्पादन का व्यापक सूचकांक कृषीय वस्तुओं के परिमाण सूचकांकों के भारित औसत है, जहां भार आधावर्ष 1970-71 में उत्पादन का मूल्य है।

#### खण्ड 6—पशुपालन :

तात्कालिक संख्या 6.1 में वृद्ध रही तथा वृद्ध न दे रही गायों और भैंसों की संख्या अप्रैल 15 की स्थिति है। व 1988 की पशु गणना के आंकड़े 15 अक्टूबर, 1988 की स्थिति के अनुसार हैं।

#### खण्ड 7—मत्स्य पालन :

तात्कालिक संख्या 7.1 की मत्स्य विभागीय तथा अन्य स्रोतों का कुल उत्पादन दर्शाता है। अन्य स्रोतों से मत्स्य उत्पादन ज्ञात करने की विधि निम्न प्रकार है :—

1—मत्स्य पालक किस अभिकरण के माध्यम से मत्स्य पालन के द्वारा निम्न मछोँके अन्तर्गत लाये गये क्षेत्रफल के बांधार परे उत्पादन का आकन :-

(अ) तालाब सुधारत्रय पूर्ण—1900 कि० गा० प्रति हेक्टेयर,

(ब) तालाब सुधारत्रय अपूर्ण—1000 कि० गा० प्रति हेक्टेयर,

2—विभागीय एवं निम के जलाशयों से मत्स्य-उत्पादन,

3—अस्तित्वित ग्रामीणतालाबों एवं पोखरों द्वारा उत्पादन 327 कि० ग्राम प्रति हेक्टेय,

4—प्रदेश से मत्स्य निर्यात की मात्रा तथा

5—मत्स्य निर्यात व 80 प्रतिशत व्यवसायिक मछुओं एवं 12.8 प्रतिशत गैर व्यवसायिक मछुओं द्वारा मछली का रोका जाना।

#### खण्ड 8—राजकीय वन :

वन उत्पादन को मुख्य उत्पादन तथा गीण उत्पादन में बांटा गया है। इमारती लकड़ी और जलाने की लकड़ी मुख्य उत्पादन में आते है तथा बांस व सीसा

गीण उत्पादन के विशेष माद हैं। लुदी तथा रियासाई की लकड़ी, इमारती लकड़ी तथा कोयले बनाने की लकड़ी जलाने वाली लकड़ों में सम्मिलित है। वन राजस्व का लगभग दो-तिहाई भाग मुख्य उत्पादन से आता है। बनोपज के बाँटने केवल वन विभाग के अधीन वन क्षेत्रों से सम्बन्धित है।

#### खण्ड 9—संस्थागत चिन्तन :

अनुसूचित व्यापारिक बैंकों के आंकड़े रिजर्व बैंक आफ इंडिया द्वारा प्रकाशित सूचना पर आधारित हैं। कुछ प्रमुख वित्तीय संस्थाओं द्वारा स्वीकृत ऋण के आंकड़े विभिन्न अधिध के लिये उपलब्ध हैं।

#### खण्ड 10—सहकरिता :

सूचना 30 जून को समाप्त होने वाले सहकरिता वर्ष की है इस खण्ड की तालिकाओं में औद्योगिक, कृषि, दुग्ध एवं व्यापार गतिधियों की सूचना सम्मिलित नहीं है।

#### खण्ड 11—संयुक्त स्कन्ध कम्पनी :

संयुक्त स्कन्ध कम्पनी के आंकड़े भारत सरकार के विधि, न्याय एवं कम्पनी कार्य मंत्रालय से प्राप्त आंकड़ों पर आधारित हैं।

#### खण्ड 12—धन एवं रोचकार :

धन एवं सेवायोजन के आंकड़े केवल उन्हीं संस्थानों से सम्बन्धित हैं, जो 1948 के कारखाना अधिनियम के अन्तर्गत पंजीकृत हैं और जिनमें शक्ति के प्रयोग के साथ कम से कम 10 कर्मचारी तथा बिना शक्ति प्रयोग के साथ कम से कम 20 कर्मचारी कार्य करते हों। इन आंकड़ों में केवल कारखाना तथा सुरक्षा उद्योगों की सूचना सम्मिलित नहीं है।

तालिका 12B में वे ही हड़ताल एवं तालबन्धियाँ दी गई हैं जिनसे 10 या 10 से अधिक अधिक प्रभावित थे अथवा जिनमें 100 अधिक जन दिवसों की हानि हुई।

#### खण्ड 13—उद्योग :

औद्योगिक वस्तुओं का उत्पादन विभिन्न स्रोतों से लिया गया है।

#### खण्ड 14—विद्युत् :

प्रति व्यक्ति उपभोग की सूचना केन्द्रीय विद्युत् प्राधिकरण के वार्षिक प्रतिवेदन से ली गई है।

#### खण्ड 15—शिक्षा :

मान्यता प्राप्त संस्थाओं में वे संस्थाएँ सम्मिलित हैं जिन्हें समुचित प्राधिकारी से मान्यता प्राप्त हो। विश्वविद्यालय अनुदान आयोग द्वारा अमान्यता प्राप्त विश्वविद्यालयों को सम्मिलित नहीं किया गया है, चाहे वे विश्वविद्यालय माने जाते रहे हों। राज्य में इस समय गुरुकुल कांगड़ी इस प्रकार का विश्वविद्यालय है।

विभिन्न प्रकार की शिक्षा पर किया गया राजस्व व्यय प्रदेशीय सरकार द्वारा संस्थाओं पर किया गया व्यय है। स्कूलों तथा भर्ती की संख्या के वर्ष 1987-88 के आंकड़े ही अंतिम हैं और आगे के वर्षों के अनुमानित आंकड़े दिये गये हैं।

#### खण्ड 16—सार्वजनिक स्वास्थ्य :

एसीडीएक के आंकड़े क्लेण्डर वर्ष तथा आयुर्वेदिक एवं यूनानी और होम्योपैथिक के आंकड़े वित्तीय वर्ष के हैं।

तालिका संख्या 16.6 में नगरों व ग्रामों की संख्या अवधि के अन्त में की गई है तथा लाभान्वित जनसंख्या भारतीय जनगणना 1981 पर आधारित है।

#### खण्ड 17—परिवहन एवं संचार :

तालिका संख्या 17.1 में राज्य के लोक निर्माण विभाग द्वारा संघृत पक्की सड़कों की लम्बाई बिना स्वाभित्व का ध्यान रखा ही गई है।

तालिका संख्या 17.2 के अन्तर्गत रोडवेज के अतिरिक्त अन्य विभागों की सभी प्रकार की गाड़ियां मद संख्या (ख) 1 से 6 में अलग-अलग न सम्मिलित होकर केवल मद (ख) 7 में ही सम्मिलित हैं।

## खण्ड 18—भाव :

पुराने कृषि थोक भाव सूचकांक (कृषि वर्ष 1957-58=100) तथा औद्योगिक थोक भाव सूचकांक (1948=100) के स्थान पर थोक भाव सूचकांक की नई श्रृंखला (कृषि वर्ष 1970-71=100) जनवरी, 1978 से प्रारम्भ की गयी। इस नई श्रृंखला में 199 वस्तुओं की सम्मिलित किया गया है। यह सूचकांक चुने हुये केन्द्रों से कुछ चुनी हुई किस्म की वस्तुओं के शुक्रवार के थोक भावों के आधार पर प्रतिमाह तैयार किये जाते हैं।

पुराने ग्रामीण उपभोक्ता भाव सूचकांक (कृषि वर्ष 1957-58=100) के स्थान पर ग्रामीण उपभोक्ता भाव सूचकांक (कृषि वर्ष 1970-71=100) की नई श्रृंखला जनवरी, 1980 से प्रारम्भ की गयी जिसमें 56 मद सम्मिलित किये गये हैं। इसके भार उपभोक्ता व्यय सर्वेक्षण 1969-70 पर आधारित हैं। इस सूचकांक में राज्य के प्रत्येक विकास खण्ड में चयनित एक ग्राम के प्रत्येक माह के प्रथम बाजार दिवस को एकत्र किये गये ग्रामीण फुटकर भाव प्रयोग किये जाते हैं। यह सूचकांक प्रत्येक माह राज्य के साथ-साथ 5 आर्थिक क्षेत्रों के लिये भी तैयार किये जाते हैं।

पुराने मध्यवर्गीय नगरीय उपभोक्ता भाव सूचकांक (1948=100) के स्थान पर नगरीय उपभोक्ता भाव सूचकांक (कृषि वर्ष 1970-71=100) की एक नई श्रृंखला जनवरी, 1980 से प्रारम्भ की गयी है। इस नई श्रृंखला में 57 मद सम्मिलित किये गये हैं। इसके भार उपभोक्ता व्यय सर्वेक्षण 1969-70 पर आधारित हैं। मासिक सूचकांक प्रत्येक जिला मुख्यालय के नगर के प्रत्येक माह के प्रथम शुक्रवार के फुटकर भावों पर तैयार किया जाता है। इस समय राज्य स्तर के सूचकांक के साथ-साथ प्रदेश के पांच आर्थिक क्षेत्रों के लिये भी यह सूचकांक प्रत्येक माह तैयार किये जाते हैं।

## खण्ड 19—राष्ट्रीय बचत :

राष्ट्रीय बचत के आंकड़े राष्ट्रीय बचत योजना के अन्तर्गत हैं जिनमें बैंकों के माध्यम से की गई अल्प बचत सम्मिलित नहीं है किन्तु इसमें डाकखानों के बचत बैंक के आंकड़े सम्मिलित हैं।

## खण्ड 20—आर्थिक गणना 1990 :

आर्थिक गणना के अन्तर्गत अकृषीय उद्यमों तथा कुछ चुने कृषि उद्यमों की संरचना तथा उनके आर्थिक कार्य कलापों की प्रकृति से सम्बन्धित सूचना एकत्र की गई है। कृषि उद्यमों के अन्तर्गत फसल उत्पादन तथा बागान सम्बन्धी कार्य कलापों को छोड़कर पशु उत्पाद, कृषि सेबायें, शिकार व शिकार फंसना, आखेट प्रसार, वन, लट्टे बनाना तथा मछली पालन से सम्बन्धित कार्य कलापों और अकृषीय उद्यमों के अन्तर्गत खान एवं उत्खनन, विनिर्माण कार्य, निर्माण कार्य, व्यापार, यातायात एवं सेवा सम्बन्धी कार्य कलाप सम्मिलित किये गये हैं। आर्थिक गणना में एक अथवा इससे अधिक व्यक्ति भाड़े पर रखने वाले उद्यम तथा स्वकार्य उद्यम सभी के आंकड़े संग्रह किये गये हैं।

## खण्ड 21—नियोजन :

विभिन्न योजनाकालों में तथा वार्षिक योजना में कुछ मुख्य नवों का आयोजनागत ध्यय तथा प्रीतिक पूर्ति के आंकड़े दिये गये हैं।

## खण्ड 22—नवोरंजन :

चलचित्र-गृहों की संख्या में अस्थायी चलचित्र-गृहों की संख्या सम्मिलित नहीं है, परन्तु आय में इन गृहों की भी आय सम्मिलित है।

**अर्थ एवं संख्या प्रभाग के मुख्यालय पर तैनात  
अधिकारियों की सूची**

अधिकारी का नाम	पद का नाम	दूरभाष नम्बर	
		कार्यालय	निवास
सर्वश्री :- कृष्णतार सिंह चौधरी	सलाहकार, वार्षिक नियोजन एवं निदेशक, अर्थ एवं संख्या प्रभाग, उ० प्र०	247297	380339
जे० एन० मिश्र	अपर निदेशक (प्रशासन)	246712	—
बी० डी० कर्नीजिया	उप निदेशक	245061	—
ओम कुमार सक्सेना	उप निदेशक	233597	—
डा० शिवराम सिंह बर्मा	उप निदेशक	228594	—
अरविन्द कुमार तिवारी	उप निदेशक	222575	—
शिबचरन सिंह	उप निदेशक (कम्प्यूटर)	—	—
जवाहर	उप निदेशक (कम्प्यूटर)	—	—
अरुण शंकर सिंघल	प्रोग्रामर	—	—
राम निवास शर्मा	अर्थ एवं संख्याधिकारी	—	—
स्वामी दयाल	अर्थ एवं संख्याधिकारी	227296	—
जे० पी० शुक्ल	अर्थ एवं संख्याधिकारी	227296	—



**अर्थ एवं संख्या प्रभाग के मुख्यालय पर तैनात  
अधिकारियों की सूची**

क्रम संख्या	अधिकारी का नाम	पद का नाम	दूरभाष नम्बर	
			कार्यालय	निवाश
सर्वश्री :-				
13	इन्द्रराज कपूर	अर्थ एवं संख्याधिकारी	—	—
14	स्वामी दयाल वर्मा	अर्थ एवं संख्याधिकारी	—	—
15	श्रीमती दिव्या सरीन	अर्थ एवं संख्याधिकारी	—	—
16	क० मालोविका चक्रवर्ती	अर्थ एवं संख्याधिकारी	—	—
17	श्रीमती अंजली भार्गव	अर्थ एवं संख्याधिकारी	—	—
18	श्रीनाथ यादव	अर्थ एवं संख्याधिकारी	—	—
19	नवीन चतुर्वेदी	अर्थ एवं संख्याधिकारी	—	—
20	पी० के० मित्रा	मुख्य रेखा चित्रकार	—	—

---

---

**कलेण्डर**

**1995**

---

## कलेण्डर 1995

जनवरी					फरवरी					
रवि	1	8	15	22	29	5	12	19	26	
सोम	2	9	16	23	30	6	13	20	27	
मंगल	3	10	17	24	31	7	14	21	28	
बुध	4	11	18	25	1	8	15	22		
गुरु	5	12	19	26	2	9	16	23		
शुक्र	6	13	20	27	3	10	17	24		
शनि	7	14	21	28	4	11	18	25		
मार्च					अप्रैल					
रवि		5	12	19	26	30	2	9	16	23
सोम		6	13	20	27	3	10	17	24	
मंगल		7	14	21	28	4	11	18	25	
बुध	1	8	15	22	29	5	12	19	26	
गुरु	2	9	16	23	30	6	13	20	27	
शुक्र	3	10	17	24	31	7	14	21	28	
शनि	4	11	18	25	1	8	15	22	29	
मई					जून					
रवि		7	14	21	28	4	11	18	25	
सोम	1	8	15	22	29	5	12	19	26	
मंगल	2	9	16	23	30	6	13	20	27	
बुध	3	10	17	24	31	7	14	21	28	
गुरु	4	11	18	25	1	8	15	22	29	
शुक्र	5	12	19	26	2	9	16	23	30	
शनि	6	13	20	27	3	10	17	24		

## कलेण्डर 1995

	जुलाई					अगस्त				
रवि	30	2	9	16	23		6	13	20	27
सोम	31	3	10	17	24		7	14	21	28
मंगल		4	11	18	25	1	8	15	22	29
बुध		5	12	19	26	2	9	16	23	30
वृह		6	13	20	27	3	10	17	24	31
शुक्र		7	14	21	28	4	11	18	25	
शनि	1	8	15	22	29	5	12	19	26	

	सितम्बर					अक्टूबर				
रवि		3	10	17	24	1	8	15	22	29
सोम		4	11	18	25	2	9	16	23	30
मंगल		5	12	19	26	3	10	17	24	31
बुध		6	13	20	27	4	11	18	25	
वृह		7	14	21	28	5	12	19	26	
शुक्र	1	8	15	22	29	6	13	20	27	
शनि	2	9	16	23	30	7	14	21	28	

	नवम्बर					दिसम्बर				
रवि		5	12	19	26	31	3	10	17	24
सोम		6	13	20	27		4	11	18	25
मंगल		7	14	21	28		5	12	19	26
बुध	1	8	15	22	29		6	13	20	27
वृह	2	9	16	23	30		7	14	21	28
शुक्र	3	10	17	24		1	8	15	22	29
शनि	4	11	18	25		2	9	16	23	30

## सन् 1995 की छुट्टियों की सूची

सार्वजनिक		निर्बन्धित	
त्योहारों का नाम	तिथि	त्योहारों का नाम	तिथि
1. गुरुगोविन्द सिंह का जन्म दिवस†	8 जनवरी	1. नववर्ष दिवस	1 जनवरी
2. गणतन्त्र दिवस	26 जनवरी	2. मकर संक्रान्ति	14 जनवरी
3. महाशिवरात्रि	27 फरवरी	3. शब-ए-बरात*	18 जनवरी
4. ईद-उल-फितर*	3 मार्च	4. बसंत पंचमी	4 फरवरी
5. होली	16 व 17 मार्च	5. गुरु रविदास जन्म दिवस	15 फरवरी
6. बैंकों की वार्षिक लेखाबन्दी**	1 अप्रैल	6. रमजान का अन्तिम शुक़वार*	24 फरवरी
7. राम नवमी	9 अप्रैल	7. ईद-उल-फितर*	4 मार्च
8. महावीर जयन्ती	13 अप्रैल	8. होली	18 मार्च
9. डा० भीमराव अम्बेडकर जन्म दिवस/गुडफ्राइडे	14 अप्रैल	9. चेटी चन्द्र	1 अप्रैल
10. ईदुज्जुहा*	11 मई	10. बैसाखी	14 अप्रैल
11. बुद्ध पूर्णिमा	14 मई	11. ईस्टर सटरडे	15 अप्रैल
12. मोहर्रम*	9 जून	12. ईस्टर मन्डे	17 अप्रैल
13. ईद-ए-मिलाद*	10 अगस्त	13. मोहर्रम*	8 जून
14. स्वतन्त्रता दिवस	15 अगस्त	14. चेहल्लुम*	18 जुलाई
15. जन्माष्टमी	18 अगस्त	15. रक्षा बन्धन	10 अगस्त

## सन् 1995 की छुट्टियों की सूची

सार्वजनिक		निर्बन्धित	
त्योहारों का नाम	तिथि	त्योहारों का नाम	तिथि
16. बैकों की अर्द्ध- **वार्षिक लेखाबन्दी	30 सितम्बर	16. जन्माष्टमी	17 अगस्त
17. महात्मा गांधी का जन्म दिवस/ दशहरा	2 अक्टूबर	17. अनन्त चतुर्दशी	8 सितम्बर
18. दशहरा (विजयदशमी)	3 अक्टूबर	18. दशहरा	1 अक्टूबर
19. महर्षि बाल्मीकि का जन्म दिवस†	8 अक्टूबर	19. दीपावली	22 अक्टूबर
20. दीपावली	23 व 24 अक्टूबर	20. भैया दूज	25 अक्टूबर
21. कार्तिक पूर्णिमा तथा गुरुनानक जन्म दिवस	7 नवम्बर	21. गुरु तेग बहादुर शहीद दिवस	26 नवम्बर
22. क्रिसमस डे	25 दिसम्बर	22. हजरत अली का जन्म दिवस	6 दिसम्बर
23. गुरु गोविन्द सिंह का जन्म दिवस†	28 दिसम्बर	23. क्रिसमस ईव	24 दिसम्बर

\*ये त्योहार स्थानीय चन्द्र दर्शन के अनुसार मनाये जायेंगे।

\*\*केवल कोषागार एवं उपकोषागारों के लिये।

†कोषागार तथा उपकोषागारों को छोड़कर।