

केवल यरकारी प्रयोगार्थ

अंक- 11

साखियकीय पत्रिका

जनपद- उत्तरकाशी

1986

कायलिय सख्याधिकारी, उत्तरकाशी
अर्थ एवं सख्या प्रभाग
राज्य नियोजन संस्थान
उत्तर प्रदेश ।

NIEPA DC



D03674

- 54256
310
UTT-S

UTT-S

Sub. National Systems Unit,
National Institute of Educational
Planning and Research
17-A, Ansari Road, Delhi-110016
Doc. No. 3674.....
Date... 16/4/87.....

प्राक्कथन

जिला स्तर पर विभिन्न प्रकार के आँकड़ों को एक स्थान पर उपलब्ध कराने के उद्देश्य से जिले के अर्थ एवं संख्या इकाई द्वारा यह सांख्यिकीय पत्रिका 1986 प्रकाशित की जा रही है। यह पत्रिका श्रृंखला की ग्यारहवीं कड़ी है। इसमें अर्थ व्यवस्था के विभिन्न क्षेत्रों पर प्रकाश डालने वाली आधार-भूत सूचनाएँ दी गई हैं। राज्य स्तर से प्राप्त विभिन्न विभागों द्वारा जिलेवार प्रकाशित आँकड़ों का समावेश विकास खण्ड स्तर पर करने का प्रयास किया गया है।

पत्रिका के प्रकाशन में जनपद के विभागीय अधिकारियों तथा खण्ड विकास अधिकारियों से आँकड़े उपलब्ध कराने में महत्वपूर्ण योगदान दिया है। मुझे विश्वास है कि यह पत्रिका नीति-निर्माताओं, शोधकर्ताओं तथा जनपदीय योजनाओं की संरचना करने वाले अधिकारियों के लिए उपयोगी सिद्ध होगी।

पत्रिका को और अधिक उपयोगी बनाने के लिये सुझावों का कृतज्ञता पूर्वक स्वागत किया जायेगा।

उत्तरकाशी :
मार्च 7, 1987

॥ पी. एल. लोई ॥
जिलाधिकारी,
उत्तरकाशी।

प्रस्तावना

अर्थ एवं संख्या प्रभाग के मार्ग निर्देशन में प्रकाशित "सांख्यिकीय पत्रिका-1986" श्रृंखला का ग्यारहवां अंक है। इस सांख्यिकीय प्रकाशन में उन सभी आंकड़ों/सूचनाओं का समावेश किया गया है जिनकी सामान्यतया जिला/विकास खण्ड स्तर पर आवश्यकता पड़ती है।

2- पत्रिका में प्रकाशित आंकड़ों को उपयोगी बनाने की दृष्टि से यथा शक्ति परिनिरीक्षण किया गया है। पत्रिका में दी गई सूचनाओं के लिये निम्न परिपेक्ष्य को दृष्टि में रखना आवश्यक है :-

॥क॥ कृषि, भू-उपयोग एवं सिंचाई सम्बन्धी आंकड़े राज्य सरकार की कृषि ब्युलेटिन 1984-85 के आधार पर तैयार किये गये हैं।

॥ख॥ सड़क एवं पंजीकृत कारखानों के आंकड़े राज्य सरकार की प्रकाशित सूचना पर आधारित हैं।

॥ग॥ जनपद उत्तरकाशी में कुल 682 ग्राम में से 670 आबाद ग्राम हैं। इनमें 14 बन ग्रामों में से 13 बन ग्राम आबाद हैं। अतः विभिन्न सुविधाओं की उपलब्धता के अनुसार 657 आबाद ग्रामों को विभिन्न वर्गों में वर्गीकृत किया गया है। बन क्षेत्र के 14 ग्राम तथा 11 राजस्व गैर आबाद ग्रामों को विभिन्न सुविधाओं की उपलब्धता की सूचना प्राप्त न हो पाने के कारण उनका विवरण नहीं दिया जा सका है।

3- पत्रिका को तैयार करने में श्री जी.एस. चौहान, सहायक अर्थ एवं संख्याधिकारी का सराहनीय सहयोग रहा है। श्री वी.एस. चौहान, काटोग्राफर, तथा श्री आर.एम. जगुड़ी, वरिष्ठ लिपिक ने भी परिश्रम किया है।

4- हम सभी जिला/विकास खण्ड स्तरीय अधिकारियों के प्रति कृतज्ञ हैं जिन्होंने इस पत्रिका की सामग्री समय पर प्रस्तुत कर सहयोग प्रदान किया है।

उत्तरकाशी :

मार्च 1987

जगुड़ी/631987

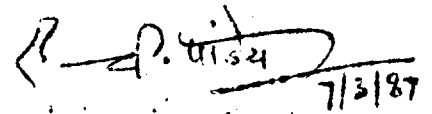
7/3/87

॥आर.सी. पांडेय॥
अर्थ अधिकारी,
उत्तरकाशी।

मानचित्र जनपद उत्तरवाशी

पैमाना

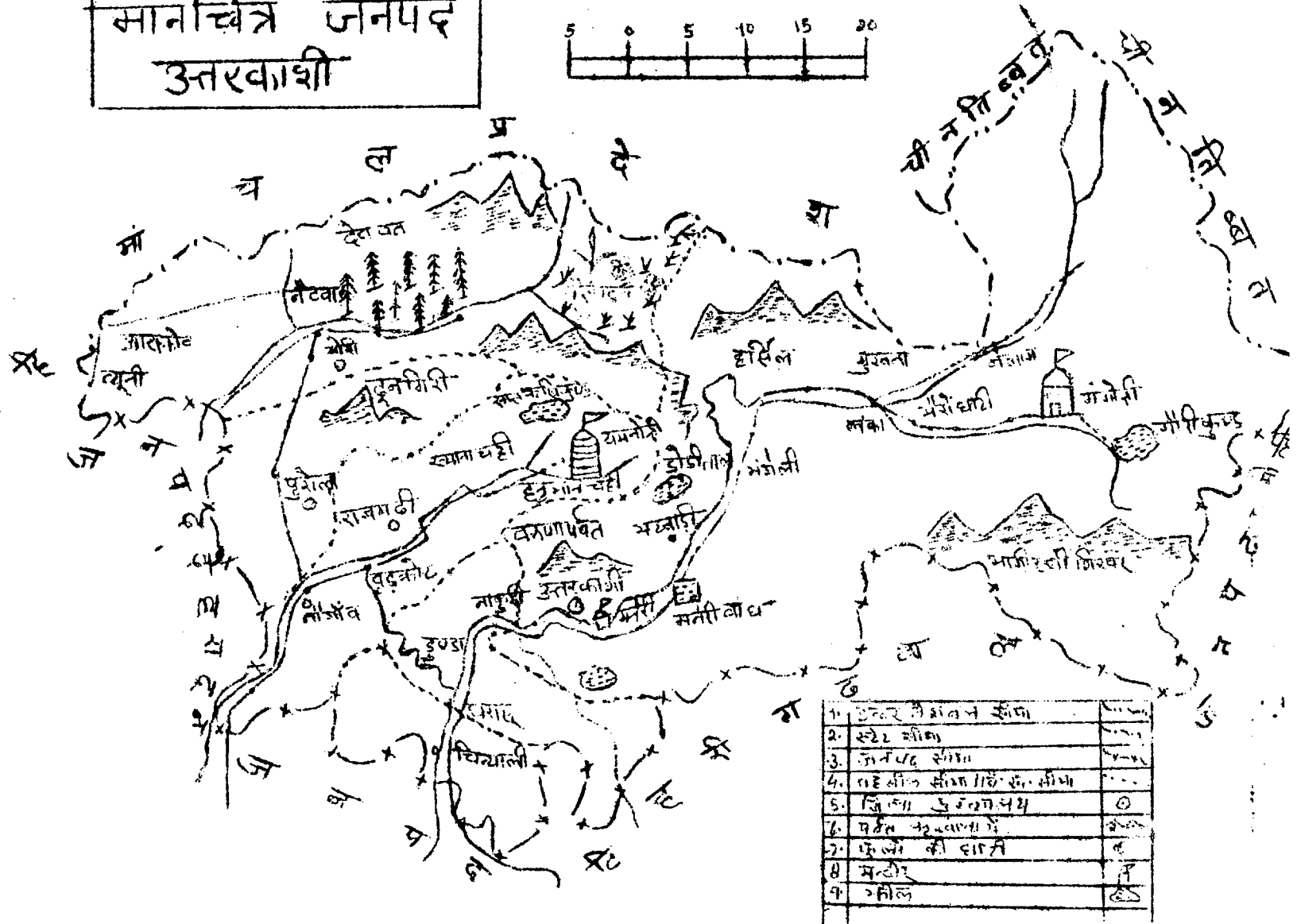
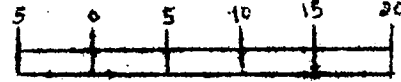

1.	उत्तर कीर्ण नदी	
2.	स्टेट सीमा	
3.	जनपद सीमा	
4.	राष्ट्रकीर्ण सीमा / राष्ट्र सीमा	
5.	जिल्हा प्रशासनालय	○
6.	पर्वत शृंखला	▲
7.	फुले की दारा	□
8.	मंदीर	⊕
9.	शहिल	⊙

विषय सूची

तालिका संख्या	विषय	पृष्ठ संख्या
1.	जनपद एक दृष्टि में	1-5
2.	जनपद के कुछ महत्वपूर्ण संकेतक	6-8
<u>I-- सामान्य सूचनायें</u>		
3.	जनपद में विकास खण्डवार कुछ सामान्य सूचनायें	9-10
<u>II-- क्षेत्रफल एवं जनसंख्या</u>		
4.	जनपद की प्रति 10 वर्ष की जन संख्या वृद्धि	11
5.	जनपद में विकास खण्डवार क्षेत्रफल, जनसंख्या, अनुसूचितजाति एवं जनजाति की संख्या तथा आवासीय मकान एवं परिवार	12
6.	जनपद में विकास खण्डवार जन संख्या का आर्थिक वर्गीकरण	13-14
7.	जनपद में जनगणना के अनुसार प्रति दशक आबाद ग्रामों की संख्या, जनसंख्या का तथा प्रति दशक प्रतिशत अन्तर	15
8.	जनपद में मातृभाषा के अनुसार जनसंख्या	16
9.	जनपद में प्रमुख धर्मानुसार जनसंख्या	16
10.	जनपद में आयुवर्गानुसार जनसंख्या	16
11.	जनपद में जनसंख्या के अनुसार वर्गीकृत ग्राम	17
12.	जनपद में विकास खण्डवार साक्षर व्यक्ति तथा साक्षरता का प्रतिशत	18
<u>III-कृषि</u>		
13.	जनपद में विकास खण्डवार भूमि उपयोगिता	19-21
14.	जनपद में विकास खण्डवार विभिन्न साधनों द्वारा स्त्रोतानुसार वास्तविक सिंचित क्षेत्रफल	22
15.	जनपद में विकास खण्डवारमुख्य फसलों के अन्तर्गत क्षेत्रफल	23-27
16.	जनपद में मुख्य फसलों का उत्पादन	28-29
17.	जनपद में मुख्य फसलों की औसत उपज	30-31
18.	जनपद में विकास खण्डवार सिंचाई साधनों एवं स्त्रोतों की 31 मार्च की संख्या	32-33

तालिका संख्या	विषय	पृष्ठ संख्या
19.	जनपद में क्रियात्मक जौतों का आकार, वर्गानुसार संख्या व क्षेत्रफल	34
20.	जनपद में विकास खण्डवार कृषि यन्त्र एवं उपकरण पशुगणना के अनुसार	35
21.	जनपद में विकास खण्डवार उर्वरक वितरण	36
22.	जनपद में विकास खण्डवार कृषि से सम्बन्धित कुछ मुख्य सुविधायें	37-38
23.	जनपद में खाद्यान्न भण्डारों की संख्या व क्षमता	39
V - पशुपालन तथा मत्स्य		
24.	जनपद में विकास खण्डवार पशुधन एवं कुक्कुट आदि पशुओं की संख्या पशुगणना के अनुसार	40-42
25.	जनपद में विकास खण्डवार पशु चिकित्सा एवं अन्य सुविधायें	43
26.	मत्स्य पालन	44
VI - सहकारिता		
27.	जनपद में विकास खण्डवार प्रारम्भिक कृषि रूप सहकारी समितियाँ	45-46
28.	जनपद में विकास खण्डवार अन्य सहकारी समितियाँ	47-48
29.	जनपद में सहकारी बैंक एवं भूमि विकास बैंक 30 जून की स्थिति	49
VII - उद्योग		
30.	जनपद में विकास खण्डवार औद्योगीकरण की प्रगति	50
31.	जनपद में औद्योगिक आस्थान	51
VIII - सामान्य शिक्षा		
32.	जनपद में विकास खण्डवार मान्यता प्राप्त शिक्षा संस्थायें	52
33.	जनपद में विकास खण्डवार मान्यता प्राप्त शिक्षा संस्थानों में स्तरवार विद्यार्थी	53-54
34.	जनपद में विकास खण्डवार शिक्षा संस्थानों में शिक्षक	55
35.	जनपद में प्राथमिक शिक्षा संस्थान, औद्योगिक शिक्षण संस्थान, शिक्षक प्रशिक्षण संस्थान, तथा उनमें भर्ती	56

<u>तालिका</u> <u>संख्या</u>	<u>III</u> <u>विषय</u>	<u>पृष्ठ संख्या</u>
	<u>VIII - आर्जजिनिक स्वास्थ्य एवं परिवार नियोजन</u>	
36.	जनपद में ऐलोपैथिक चिकित्सालय एवं औषधालय	57
37.	जनपद में विकास खण्डवार ऐलोपैथिक चिकित्सा सेवा	58
38.	जनपद में विकास खण्डवार आयुर्वेदिक सूनानी एवं होम्योपैथिक चिकित्सा सेवा	59
39.	जनपद में विकास खण्डवार परिवार एवं मातृ शिशु कल्याण सेवा	60
	<u>IX - विद्युत</u>	
40.	जनपद में विभिन्न कार्यों में विद्युत उपभोग	61
41.	जनपद में विकास खण्डवार विद्युतीकृत ग्राम, नगर एवं हरिजन वस्तियाँ	62
	<u>X - परिवहन एवं संचार</u>	
42.	जनपद में सड़कों की लम्बाई	63
43.	जनपद में विकास खण्डवार पक्की सड़कों की लम्बाई	64
44.	जनपद में विकास खण्डवार यातायात एवं संचार सेवाएँ	65
	<u>XI - संस्थागत वित्त</u>	
45.	जनपद में अनुसूचित व्यावसायिक बैंक तथा ग्रामीण बैंक शाखाओं की संख्या	66
46.	जनपद में व्यावसायिक बैंकों में जमा धनराशि एवं ऋण वितरण	67
	<u>XII - जल संपूर्ति</u>	
47.	जनपद में विकास खण्डवार ग्रामों में पेयजल सुविधा की स्थिति	68-69
	<u>XIII - पंचायत</u>	
48.	जनपद में विकास खण्डवार न्याय पंचायत, ग्राम सभा, पंचायत घर एवं पंचायत कर	70
	<u>XIV - भाव</u>	
49.	जनपद में माहवार ग्रामीण फुटकर भाव	71-74
50.	जनपद में माहवार जिला केन्द्र के नगरीय फुटकर भाव	75-77

तालिका
संख्या

IV
विषय

पृष्ठ संख्या

7.7- विविध

- | | |
|--|----|
| 51. जनपद में राज्य कर्मचारियों के आंकड़े | 78 |
| 52. जनपद में सेवायोजन कार्यालय द्वारा किया गया कार्य | 78 |
| 53. आर्थिक गणना- 1980 | 79 |
| 54. पिछड़ी जातियाँ | 80 |

7.8- नगरीय क्षेत्रों में उपलब्ध सुविधायें

- | | |
|---|-------|
| 55. जनपद के नगरीय क्षेत्रों में उपलब्ध सुविधाओं की संख्या | 81-82 |
|---|-------|

7.9- विभिन्न सामाजिक सुविधाओं
के दूरी के अनुसार ग्रामों का
वितरण

- | | |
|--|--|
| 56. जनपद में विकास षण्डवार प्रमुख सुविधा केन्द्रों के दूरी के अनुसार ग्रामों की संख्या | |
|--|--|

- | | |
|---|----|
| 56.1 पेयजल स्रोत | 83 |
| 56.2 ऐलोपैथिक चिकित्सालय, औषधालय/प्राथमिक स्वास्थ्य केन्द्र | 83 |
| 56.3 आयुर्वेदिक चिकित्सालय एवं औषधालय | 84 |
| 56.4 यूनानी औषधालय | 84 |
| 56.5 परिवार एवं मातृ शिशु कल्याण केन्द्र/उपकेन्द्र | 85 |
| 56.6 जूनियर बेसिक स्कूल | 85 |
| 56.7 सीनियर बेसिक स्कूल/बालक | 86 |
| 56.8 सीनियर बेसिक स्कूल/बालिका | 86 |
| 56.9 हायर सेकेंडरी स्कूल/बालक | 87 |
| 56.10 हायर सेकेंडरी स्कूल/बालिका | 87 |
| 56.11 पशु चिकित्सालय/पशुपालन केन्द्र | 88 |
| 56.12 कृषि म गवाधान केन्द्र/उप केन्द्र | 88 |
| 56.13 प्रारम्भिक कृषि षण सहकारी समिति | 89 |
| 56.14 कृषि विक्रय सहकारी समिति | 89 |
| 56.15 पशु बाजार | 90 |
| 56.16 शीत गोदाम | 90 |
| 56.17 बीज गोदाम एवं उर्वरक भण्डार | 91 |

56.18 कृषि औजार, पम्पसेट, डीजल इंजन आदि की मरम्मत की सुविधा {कृषि सेवा केन्द्र}	91
56.19 बाजार/हाट	92
56.20 थोक मण्डी	92
56.21 सस्ते गले की दुकानें	93
56.22 पक्की जुड़वे	93
56.23 रेलवे स्टेशन	94
56.24 बस स्टेशन/स्टॉप	94
56.25 डाकघर	95
56.26 तारघर	95
56.27 भूमि विकास बैंक	96
56.28 ब्यवसायिक बैंक/ग्रामीण बैंक/सहकारी बैंक	96
56.29 विकास खण्ड	97
56.30 ग्राम सेवा केन्द्र	97

XVIII

57. अठरोही कुमानुआर श्रेणीवृद्ध विकास खण्डों की कुछ प्रमुख मदों की सूचनायें	98-101
वेधशाला केन्द्र उत्तरकाशी पर अंकित तापमान	102

1- जनसंख्या एक दृष्टि में

क्र.सं.	प्रकार	इकाई	अवधि	विवरण
1	2	3	4	5
1-	भौगोलिक क्षेत्रफल	वर्ग कि.मी.	1981	8016
2-	जन संख्या	हजार	1981	
	2.1 पुरुष	102
	2.2 स्त्री	89
	2.3 योग	191
	2.4 ग्रामीण	178
	2.5 नगरीय	13
3-	तहसीलों की संख्या	संख्या	1985-86	4
4-	सामुदायिक विकास खण्ड	6
5-	नगर एवं नगरसमूह	..	1981	3
6-	बाबाद ग्रामों की संख्या	
	6.1 कुल ग्राम	669
	6.2 इन ग्राम	13
7-	ग्राम सभा	..	1985-86	336
8-	न्याय पंचायत	36
9-	नगरमहापालिका	x
10-	नगरपालिका	1
11-	ठावनी क्षेत्र	x
12-	नगर क्षेत्रसमिति	x
13-	१। नोटिफाईड एरिया	1
	२। मेन्सज टाउन	..	1981	x
14-	पुलिस स्टेशन			
	14.1 ग्रामीण	..	1985-86	3
	14.2 नगरीय	..	1985-86	2
15-	रेलवे स्टेशन (हाल्ट सहित)	x
16-	रेलवे लाईन की लम्बाई			
	16.1 बड़ी लाईन	कि.मी.	..	x
	16.2 छोटी लाईन	x

1	2	3	4	5
17-	डाकघर			
	17.1 नगरीय	संख्या	1985-86	4
	17.2 ग्रामीण	112
18-	तारघर	15
19-	टेलीफोन	344
20-	राष्ट्रीयकृत बैंकशाखाएँ	18
21-	ग्रामीण बैंक	2
22-	सहकारी बैंक शाखाएँ	12
23-	भूमि विकास बैंक शाखाएँ	1
24-	अन्य ब्यवसायिक बैंक	x
25-	25.1 अस्ते गल्ले की दुकान			
	25.1.1 ग्रामीण	264
	25.1.2 नगरीय	12
	25.2 गोबर गैस संयंत्र	26
	25.3 शीत भण्डार	x
26-	कृषि			
	26.1 शुद्ध बोया गया क्षेत्रफल हजार हेक्टर		1984-85	32
	26.2 एक से अधिकबार बोया गया क्षेत्रफल	14
	26.3 शुद्ध सिंचित क्षेत्रफल	4
	26.4 सकल सिंचित क्षेत्रफल	8
	26.5 कृषि उत्पादन			
	26.5.1 खाद्यान्न	हजार मी.टन	..	44
	26.5.2 गन्ना	x
	26.5.3 तिलहन	0
	26.5.4 आलू	24
27-	जनवायु			
	27.1 दर्पा			
	27.1.1 सामान्य	मि.मी.	1985	अप्राप्त
	27.1.2 वास्तविक	1403
	27.1 तत्पश्चात्			
	27.2.1 उच्चतम	सेंटीग्रेट	1985-86	37.3
	27.2.2 न्यूनतम	12.3

1	2	3	4	5
28-	विचाई			
	28.1 नहरों की लम्बाई	कि.मी.	1985-86	386
	28.2 राजकीय नलदूप	संख्या	..	
29-	पशुपालन			
	29.1 कुल पशुधन	संख्या	1982	306464
	29.2 पशु चिकित्सालय	संख्या	1985-86	15
	29.3 पशु धन विकास केन्द्र	संख्या	..	29
	29.4.1 कृत्रिम गर्भाधान केन्द्र	संख्या	..	1
	29.4.2 कृत्रिम गर्भाधान उपकेन्द्र	संख्या	..	2
30-	सहकारिता			
	30.1 प्रारम्भिक कृषि ढूण समितियाँ	50
	30.2 सदस्यता	32576
31-	उद्योग			
	3 1.1 औद्योगिक अधिनियम 1943 के अन्तर्गत पंजीकृत	..	1983-84	
	31.1.1 कार्यरत कारखाने	2
	31.1.2 कार्यरत कारखाने जिनसे रिटर्न प्राप्त हुए	2
	31.1.3 कार्यरत श्रमिक एवं कर्मचारी	74
	31.2 लघु औद्योगिक इकाईयाँ			
	31.2.1 संख्या	..	1985-86	84
	31.2.2 कार्यरत व्यक्ति	218
32-	शिक्षा			
	32.1 जूनियर बेसिक स्कूल	437
	32.2 सीनियर बेसिक स्कूल	98
	32.3 उच्चतर माध्यमिक विद्यालय	35
	32.4 डिग्री कालेज	2
	32.5 विश्वविद्यालय	2
	32.6 साक्षरता प्रतिशत	..	1981	28.92
	32.7 औद्योगिक प्रशिक्षण संस्थान	..	1985-86	2
	32.8 पोलिटेक्निक	1

1	2	3	4	5
33- जनस्वास्थ्य				
33.1	चिकित्सालय एवं आंशधालय	संख्या	1985-86	
33.1.1	ऐलोपैथिक	संख्या	..	29
33.1.2	आयुर्वेदिक	38
33.1.3	होम्योपैथिक	4
33.1.4	यूनानी	1
33.2	प्राथमिक स्वास्थ्य केन्द्र	9
33.3.1	परिवार एवं मातृशिशु कल्याण केन्द्र	4
33.3.2	परिवार एवं मातृशिशु कल्याण उपकेन्द्र	60
33.4	विशेष चिकित्सालय			
33.4.1	क्षय	1
33.4.2	कुष्ठ	1
33.4.3	संक्रामक रोग	1
34- पक्की सड़कें				
34.1	जा.नि.वि.	कि.मी.	1984-85	653
34.2	अन्य	157
35- विद्युत				
35.1	विद्युतीकृत ग्राम *	संख्या	1985-86	420
35.2	विद्युतीकृत नगर	संख्या	..	2
35.3	विद्युतीकृत हरिजन वस्तियाँ	संख्या	..	390
36- नल लगाकर जल सम्पूर्ति के अन्तर्गत लाये गये				
36.1	ग्राम	संख्या	..	598
36.2	नगर	संख्या	..	2
37- पनोरंजन				
37.1	सिनेमागृह	संख्या	..	2
	संख्या	संख्या	..	857

* केन्द्रीय विद्युत प्राधिकारण की परिभाषा के अनुसार

प्रति व्यक्ति जिला घरेलू शुद्ध उत्पाद
(प्रचलित भावों पर)

रु० लाखों

25

20

15

10

5

0

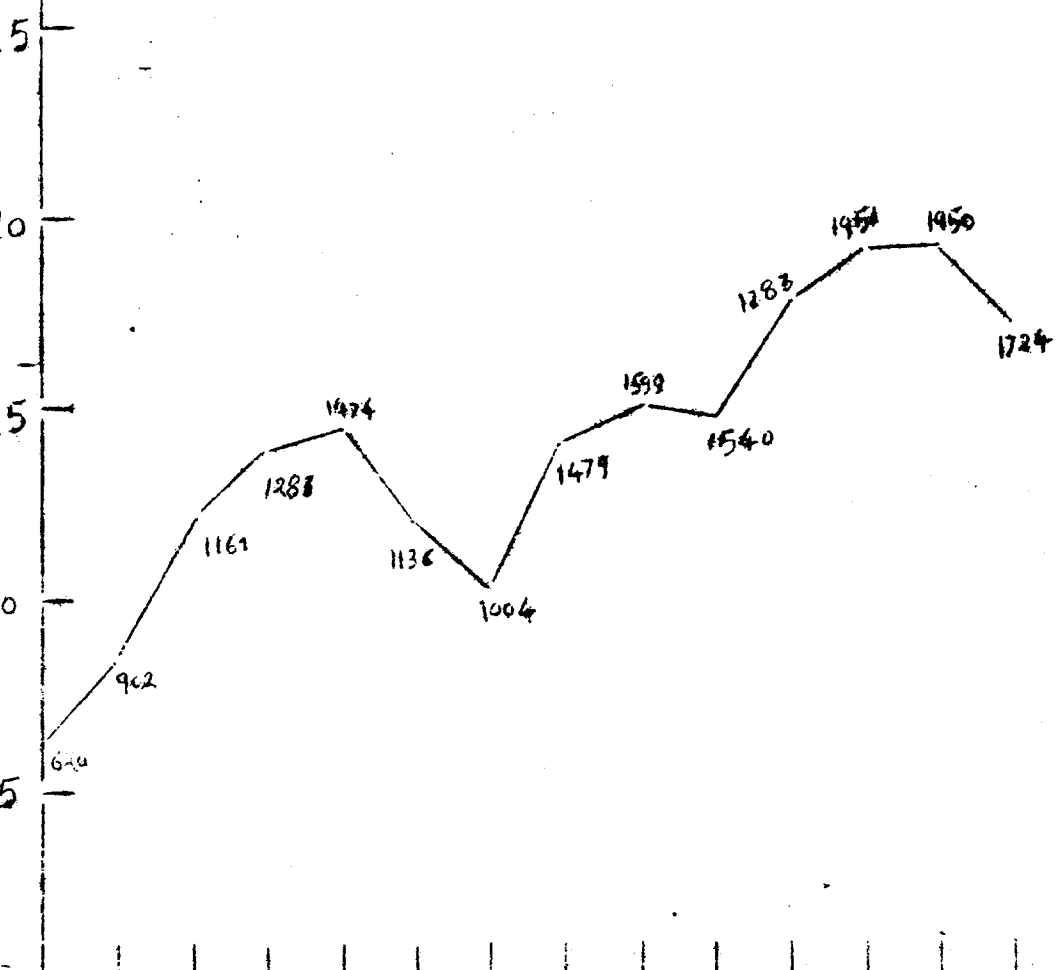

1970-71 71-72 72-73 73-74 74-75 75-76 76-77 77-78 78-79 79-80 80-81 81-82 82-83 83-84

ज न य द-उ त र का शी ५००
११/११/११

1	2	3	4	5
38-	वस्तु उत्पाद अण्डों से प्रति व्यक्ति शुद्ध उत्पादन	रूपये	1981-82	618
	{1970-71 के भाव पर}	रूपये	1982-83	830 *
		रूपये	1983-84	726 *
39-	वस्तु उत्पाद अण्डों से प्रति व्यक्ति शुद्ध उत्पाद	रूपये	1981-82	1951
	{प्रचलित भावों पर}	रूपये	1982-83	1950 *
		रूपये	1983-84	1724 *
40-	राष्ट्रीय बचत में जमा धन			
	40.1 शुद्ध जमाधन	लाख रूपये	1985-86	109
	40.2 सकल जमाधन	..	1985-86	224
41-	जिल क्षेत्र योजना पर प्रति व्यक्ति व्यय /परिव्यय	रूपये	व्यय 1984-85	283
		..	व्यय 1985-86	388
		..	परिव्यय 1986-87	393

नोट 1: मद संख्या 22, 23, 26, 27.2 तापमान तथा 30 की सूचना 30 जून के अन्त की, मद संख्या 20, 21, 24 व 27.1 वर्षा की सूचना 31 दिसम्बर के अन्त की तथा मद संख्या 3, 4, 7 से 19, 25, 28, 29.2 से 29.4, 30, 31.2, 32 से 37, 40 तथा 41 की सूचना सम्बन्धित वर्ष के 31 मार्च की स्थिति के अनुसार है।

{2} * अनन्तिम अनुमान।

2- जनपद के महत्वपूर्ण अंकितक

क्र. संख्या	मद	इकाई	वर्ष	अंकितक
1	2	3	4	5
1. जन संख्या का घनत्व		प्रति-वर्ग कि.मी.	1981	24
2. जन संख्या की दशक में प्रतिशत वृद्धि		प्रतिशत	1971-81	29.19
3. कुल जन संख्या में नगरीय जनसंख्या का प्रतिशत		प्रतिशत	1981	7
4. प्रति हजार पुरुषों पर स्त्रियों की संख्या		संख्या	1981	881
5. अनुसूचितजाति एवं जनजाति का कुल जन संख्या से प्रतिशत		प्रतिशत	1981	23
6. परिवार का औसत आकार				
6.1 ग्रामीण			..	5.10
6.2 नगरीय			..	3.94
6.3 योग			..	5.00
7. कुल मुख्य कर्मचारों का जन संख्या से प्रतिशत				
7.1 ग्रामीण		प्रतिशत	..	53.13
7.2 नगरीय		प्रतिशत	..	38.71
7.3 योग		52.12
8. कृषि कर्मचारों का कुल जन संख्या से प्रतिशत (कृषि श्रमिक सम्मिलित करते हुए)		41.32
9. कृषि श्रमिकों का कुल जनसंख्या में प्रतिशत		0.30

क्र.संख्या	मद	इकाई	1983-84	1984-85	1985-86
1	2	3	4	5	6
10.	शुद्ध बोये गये क्षेत्रफल का कुल प्रतिशत	प्रतिशत	3.30	3.95	x
11.	एक बार से अधिक बोये गये क्षेत्रफल का शुद्ध बोये गये क्षेत्र से प्रतिशत	..	60.20	45.54	x
12.	शुद्ध सिंचित क्षेत्र का शुद्ध बोये गये क्षेत्र से प्रतिशत	..	17.70	13.68	x
13.	सकल सिंचित क्षेत्र का सकल बोये गये क्षेत्र से प्रतिशत	..	20.30	16.45	x
14.	प्रति हेक्टर उर्वरक का उपयोग	कि.ग्राम	15.23	16.66	x
15.	प्रति व्यक्ति खाद्यान्न उत्पादन	..	217.62	230.83	x
16.	प्रति लाख जनसंख्या पर पंजीकृत कारखानों में कार्यरत श्रमिक एवं कर्मचारी	संख्या	39	x	x
17.	पंजीकृत कारखानों में प्रति व्यक्ति औद्योगिक उत्पादन का मूल्य	रुपया	11.30	x	x
18.	पंजीकृत कारखानों में प्रति औद्योगिक श्रमिक एवं कर्मचारी पर उत्पादन का मूल्य	..	29162	x	x
19.	विद्युतीकृत ग्रामों का कुल आबाद ग्रामीण प्रतिशत	प्रतिशत	47	55	64
20.	प्रति व्यक्ति विद्युत उपभोग	किलोवाट घंटा	25.58	54.75	21.74 *
21.	प्रति हजार वर्गकि.मी. पर सा.नि.वि.की पक्की सड़कों की लम्बाई	कि.मी.	564.10	597.98	x
22.	प्रति लाख जनसंख्या पर सा.नि.वि. की पक्की सड़कों की लम्बाई	..	328.94	348.69	x

नोट :- * सूचना अनन्तम है ।

1	2	3	4	5	6
23.	प्रति लाख जनसंख्या पर डाकघरों की संख्या	संख्या	61	61	61
24.	प्रति लाख जनसंख्या पर तारघरों की संख्या	संख्या	4	8	8
25.	प्रति लाख जनसंख्या पर अमस्त ऐलोपैथिक/चिकित्सालय/औषधालयों एवं प्राथमिक स्वास्थ्य केन्द्रों की संख्या	संख्या	18	18	20
26.	प्रति लाख जनसंख्या पर अमस्त ऐलोपैथिक चिकित्सालय/औषधालयों एवं प्राथमिक स्वास्थ्य केन्द्रों में शय्याओं की संख्या	संख्या	114	114	114
27.	प्रति परिवार एवं मातृ शिशु कल्याण केन्द्र/उप केन्द्र पर औसत जन संख्या	संख्या	3080	2984	2984
28.	प्रति व्यवसायिक तथा ग्रामीण बैंक शाखा पर औसत जनसंख्या	संख्या	11934	11934	9547
29.	नल लगाकर पेयजल संपूर्ति के ग्रामों का कुल आबाद ग्रामों से प्रतिशत	प्रतिशत	78	88	91

3- जनपद में विकास खण्डवार कुल सामान्य चुनाये वर्ष 1985-86

तहसील का नाम	विकास खण्ड का नाम	जिला मुख्यालय से विकास खण्ड की दूरी कि.मी.	ग्राम संवक क्षेत्र	ग्रामों की संख्या	
				कुल ग्राम	आबाद ग्राम
1	2	3	4	5	6
1. भटवाड़ी	1. भटवाड़ी	29	10	95	93
2. डुण्डा	1. डुण्डा	17	10	119	115
	2. चिन्याली सोड़	37	8	101	100
3. राजगढ़ी	1. नौगांव	97	10	183	180
4. पुरोला	1. पुरोला	120	10	78	77
	2. मोरी	156	8	92	92
बनग्राम	x	x	x	14	13
योगग्रामीण	x	x	x	682	670
योग नगरीय	x	x	x	x	x
योग जनपद	x	x	56	682	670

नोट :- जनपद के 14 बन ग्राम निम्न प्रकार हैं :-

1. भटवाड़ी 2
2. डुण्डा 1
3. चिन्याली सोड़ 2
4. नौगांव 2
5. पुरोला 2
6. मोरी 5

3 क्रमशः

तहसील का नाम	विकास खण्ड का नाम	पुलिस स्टेशन	विकास खण्ड से निकटतम रेलवे स्टेशन की दूरी	कार्यालय रेलवे स्टेशन	सस्ते गल्ले की दुकानों की संख्या
1	2	7	8	9	10
1. भटवाड़ी	1. भटवाड़ी	1	शुभीकेश	188	43
2. डुण्डा	1. डुण्डा	x	..	139	45
	2. चिन्याली जोड़ा		..	119	63
3. राजगढ़ी	1. नौगांव	x	देहरादून	137	62
4. पुरोला	1. पुरोला	1	..	158	20
	2. पौरी	x	..	193	31
बनग्राम		x	x	x	x
योग ग्रामीण		3	x	x	264
योग नगरीय		2	x	x	12
योग जनपद		5	x	x	276

गत पांच दशकों में जनपद की जनसंख्या

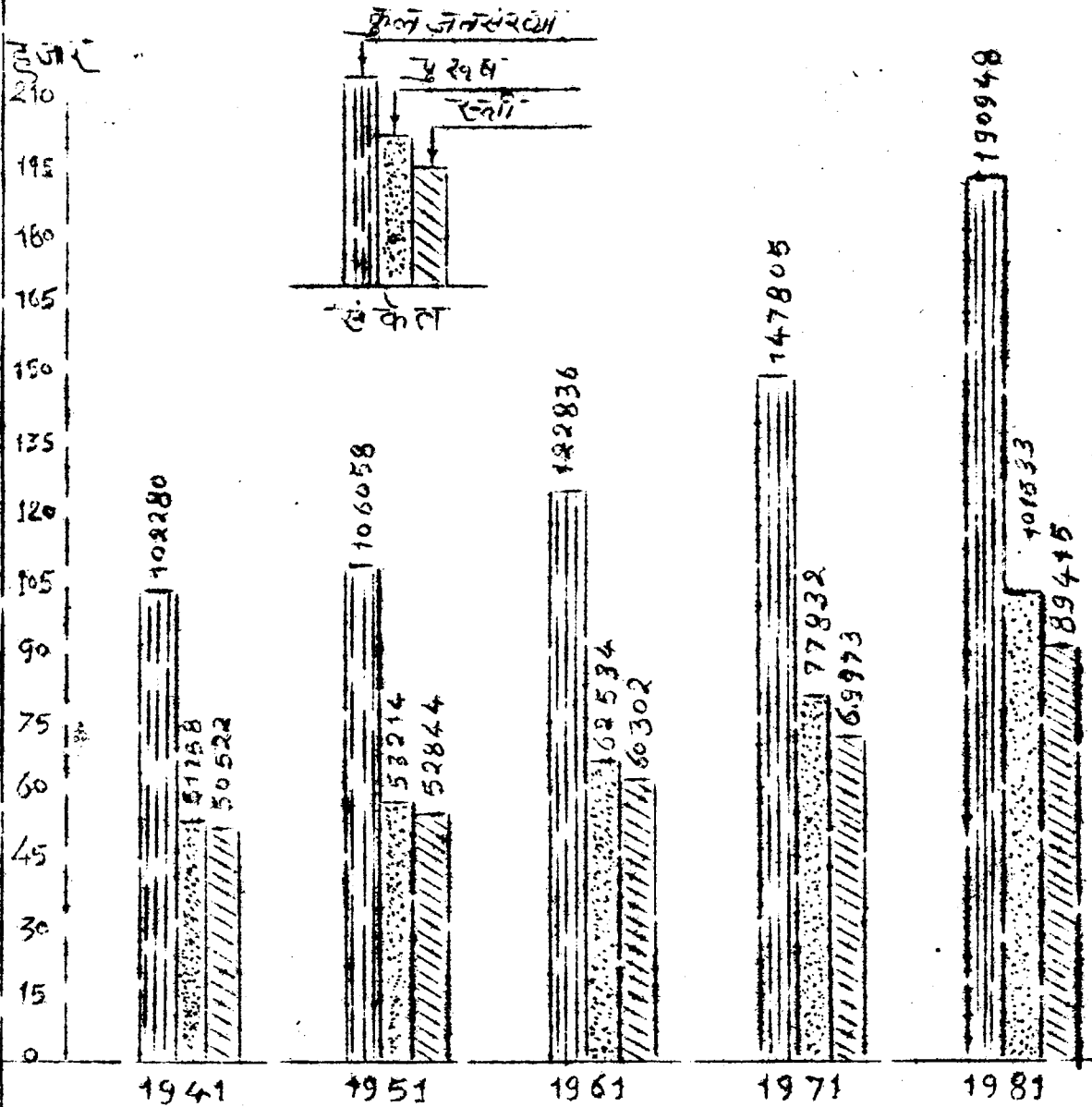

जनपद - उत्तरकाशी

ग. श्री

11- जे. फ. एवं जनसंख्या

4- जनपद की प्रति दश वर्ष की जनसंख्या बृद्धि

वर्ष	जनसंख्या					गत दशक में प्रतिशत बृद्धि
	योग	पुरुष	स्त्री	ग्रामीण	नगरीय	
1	2	3	4	5	6	7
1961	122836	62534	60302	120159	2677	15.82
1971	147805	77832	69973	141785	6020	20.32
1981	190948	101533	89415	177676	13272	29.19
<u>विकास ञ्चवार 1981</u>						
1. भटवाड़ी	33432	18593	14839	x	x	46.00
2. डुण्डा	35367	17406	17961	x	x	25.03
3. चिन्याली	28155	13736	14419	x	x	23.05
4. नौगांव	39311	20611	18700	x	x	20.95
5. पुरोला	16390	8689	7701	x	x	22.00
6. मोरी	21340	11124	10216	x	x	16.82
बन ग्राम	3681	2927	754	x	x	4.40
योगग्रामीण	177676	93086	84590	x	x	25.31
समस्त नग.	13272	8447	4825	x	13272	120.47
योगजनपद	190948	101533	89415	177676	13272	29.19

नोट:- विकास ञ्चवार स्तम्भ 7 में 1971-81 की अवधि की प्रतिशत बृद्धि दर्शायी गई है।

5- जनपद में विकास खण्डवार क्षेत्रफल, जनसंख्या, अनुसूचितजाति/जनजाति की संख्या आवासीय मकान एवं परिवार

वर्ष/जिला विकास खण्ड	क्षेत्रफल वर्गकि.मी.	घनत्व वर्गकि.मी.	अनुसूचितजाति/ जनजाति			आवासीय परिवारों मकानों की संख्या			
			कुल	पुरुष	स्त्री	7	8		
1961	8016	15	25957	13605	12352	34387	25525		
1971	8016	19	34471	17995	16476	25364	34425		
1981	8016	24	43692	22295	21397	37441	38174		
विकास खण्डवार - 1981									
	बनग्राम सम्मिलित करके	बनग्राम पृथक् करके	बनग्राम सम्मिलित करके	बनगा पृथक् करके					
1. भटवाड़ी	4402	249	8	134	4980	2705	2275	7110	7465
2. डुण्डा	367	127	97	278	8059	3997	4062	6833	6950
3. चिन्याली	375	133	15	212	6850	3384	3466	5478	5496
4. नौगांव	1143	421	35	93	10523	5498	5025	7215	7245
5. पुरोला	243	56	68	293	5595	2699	2896	3324	3354
6. मोरी	1458	88	16	242	5706	2804	2902	3580	3619
बनग्राम		6924	005	005	406	253	143	636	675
योग ग्रामीण	7998		22	42119		21350	20769	34176	34804
समस्त नगरीय	18		737	1573		945	628	3265	3370
योगजनपद	8016		24	43692		22295	21397	37441	38174

6- जनपद में विकासखण्डवार जनसंख्या आर्थिक वर्गीकरण

वर्ष/जिला/ विकास खण्ड	कर्मकर संख्या				उद्योग	
	कृषक	कृषि श्रमिक	पशुपालन जंगल लगा ना. बसा रोपण	शान खोदना	पारिवारिक	गैरपारिवारिक
1	2	3	4	5	6	7
1961	73511	765	2179	---	2789	169
1971	80682	939	1452	34	681	1027
1981	78337	572	00	00	1075	00
विकास खण्डवार 1981						
1- भटवाड़ी	9672	56	00	00	517	00
2- डुण्डा	16670	104	00	00	215	00
3- चिन्वाली	14795	26	00	00	89	00
4- नौगावं	16910	166	00	00	47	00
5- पुरोला	7532	63	00	00	22	00
6- मोरी	11857	57	00	00	42	00
7- दन्नाग्राम	261	11	00	00	4	00
योगग्रापीण	77737	483	00	00	936	00
समस्तनगरीय	600	89	00	00	139	00
योगजनपद	78337	572	00	00	1075	00

टिप्पणी :- --- सूचना स्तम्भ -4 में शामिल है ।
00 सूचना स्तम्भ -2 में शामिल है ।

6- क्रमशः

वर्ष/जिला/ विकास खण्ड	कर्मकर संख्या				कुल मुख्य कर्मकर	सीमान्त कर्मकर	कुल
	निर्माण कार्य	व्यापार एवं वाणिज्य	यातायात संग्रहण एवं संचार	अन्य			
1	8	9	10	11	12	13	14
1961	2640	411	209	2082	84749	*	84749
1971	1286	989	142	6689	93921	*	93921
1981	19545	99529	6086	105595
विकास खण्डवार 1981							
1. भटवाड़ी	5660	15905	2050	17955
2. डुण्डा	1726	18726	1277	20003
3. चिन्याली	1366	16275	244	16519
4. नौगांव	2039	19162	1733	20895
5. पुरोला	1249	8866	516	9382
6. मोरी	774	12770	142	12912
बनग्राम	2422	2688	46	2734
योग ग्रामीण	15236	94392	6008	100400
जनस्त नगरीय	4309	5137	58	5195
योग जनपद	19545	99529	6066	105595

टिप्पणी :- .. सूचना स्तम्भ-11 में शामिल है ।

मुख्य कर्मकरों में विभिन्न कर्मकरों का प्रतिशत वितरण - 1981

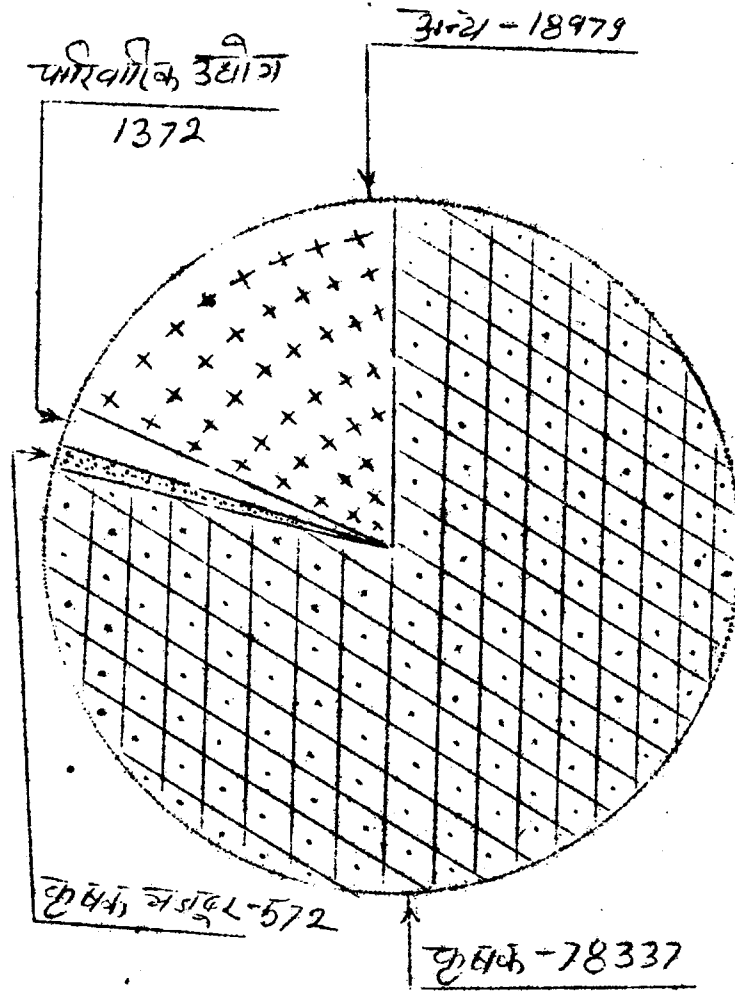

ज न प द - 3-तरकाशी

दीपिका

7- जनपद में जनगणना के अनुसार प्रति दशक आबाद ग्रामों की संख्या, जनसंख्या तथा प्रति दशक प्रतिशत अन्तर १९०१-१९८१

जनगणना वर्ष	आबाद ग्रामों की संख्या	जनसंख्या		प्रति दशक प्रतिशत अन्तर		
		कुल	ग्रामीण	कुल	ग्रामीण	नगरीय
1	2	3	4	5	6	7
1901	०	69209	69209	x	x	x
1911	०	77429	77429	+ 11.9	+ 11.9	..
1921	०	81958	81958	+ 5.9	+ 5.9	..
1931	०	89978	89978	+ 9.8	+ 9.8	..
1941	०	102280	102280	+ 13.7	+ 13.7	..
1951	०	106058	106058	+ 3.7	+ 2.5	..
1961	662	122836	120159	+ 15.8	+ 14.6	+ 122.2
1971	672	147805	141785	+ 20.3	+ 18.0	+ 124.9
1981	669	190948	177676	+ 29.2	+ 25.3	+ 120.5
1901						
1981	x	x	x	+156.7	+ 156.7	अप्रोप्त

नोट :- ११ १९०१-१९११ तक प्रतिशत अन्तर १९११ के समक्ष, तथा इसी प्रकार आगे के दशकों की सूचना दी गई है ।

१२ जनपद की जनगणना १९८१ की सीमाओं के अनुसार १९०१ से सभी दशकों की जनगणना की जनसंख्या में आवश्यक समायोजन कर दिये गये हैं जिसे उक्त आंकड़ों का तुलनात्मक अध्ययन किया जा सकता है ।

१३ ० टिहरी गढ़वाल जनपद में शामिल है ।

8- जनपद में मातृ भाषा के अनुसार जनसंख्या-1971

भाषायें	कुल	कुल जनसंख्या में प्रतिशत
1	2	3
1. हिन्दी	140247	94.89
2. उर्दू	322	0.22
3. पंजाबी	610	0.41
4. बंगाली	4226	2.86
5. अन्य	2400	1.62

9- जनपद में प्रमुख धर्मानुसार जनसंख्या- 1981

प्रमुख धार्मिक प्रदाय	जन संख्या			कुल जनसंख्या में प्रतिशत
	कुल	ग्रामीण	नगरीय	
1	2	3	4	5
1. हिन्दी	188735	175824	12911	98.84
2. मुसलमान	730	448	282	00.38
3. ईसाई	15	15	x	00.01
4. सिख	209	239	70	00.11
5. अन्य	1259	1250	9	00.66

10- जनपद में आयुवर्गानुसार जन संख्या-1971

आयुवर्ग	जन संख्या		
	पुरुष	स्त्री	कुल
1	2	3	4
0-4 वर्ष	23764	23896	47660
5-9 वर्ष	47862	41138	89000
10 वर्ष तथा अधिक	6120	4939	11059
अज्ञेय	86	x	86

11- जनपद में जन संख्या के अनुसार वर्गीकृत ग्राम

वर्ष/जिला/ विकास खण्ड	जन संख्या का वर्गीकरण						योग
	200 से कम	200- 499	500 से 999	1000 से 1999	2000 से 4999	5000 से अधिक	
1	2	3	4	5	6	7	8
1961	448	190	23	1	x	x	662
1971	399	230	40	3	x	x	672
1981	323	268	68	9	1	x	669
विकास खण्डवार-1981							
1. भटवाड़ी	31	39	18	4	x	x	92
2. डुण्डा	40	54	19	1	x	x	114
3. चिन्याली	41	50	8	1	1	x	101
4. नौगांव	108	60	10	2	x	x	180
5. पुरोला	48	24	4	1	x	x	77
6. मोरी	48	37	7	x	x	x	92
बनग्राम	7	4	2	x	x	x	13
योग जनपद	323	268	68	9	1	x	669

12- जनपद में विकास खण्डवार साक्षर व्यक्तियों तथा साक्षरता का प्रतिशत

वर्ष/जिला/ विकास खण्ड	साक्षर व्यक्ति			साक्षरता प्रतिशत		
	पुरुष	स्त्री	कुल	पुरुष	स्त्री	कुल
1	2	3	4	5	6	7
1961	17955	1042	18997	28.71	1.73	15.46
1971	28817	3760	32577	37.02	5.37	22.04
1981	47030	8195	55225	46.32	9.17	28.92
विकास खण्डवार-1981						
1. भटवाड़ी	10746	1770	12516	57.80	11.93	37.44
2. डुण्डा	8087	1125	9212	46.46	6.26	26.05
3. चिन्याली	5238	592	5830	38.13	4.11	20.71
4. नौगांव	8487	1279	9766	41.18	6.84	24.84
5. पुरोला	3673	633	4306	42.27	8.22	26.27
6. मोरी	2987	481	3468	26.85	4.71	16.25
बनग्राम	1389	84	1473	47.45	11.14	40.02
योग ग्रामीण	40607	5964	46571	43.62	7.25	26.21
समस्त नगरीय	6423	2231	8654	76.04	46.24	65.20
योग जनपद	47030	8195	55225	46.32	9.17	28.92

III- कृषि

13- जनपद में विकास अण्डवार भूमि उपयोग {हेक्टर}

वर्ष/जिला/ विकास अण्ड	कुल प्रति बैदित क्षेत्रफल	बन	कृषि योग्य बंजर भूमि	वर्तमान परती	अन्य परती	ऊपर और कृषि के अयोग्य भूमि	कृषि के अतिरिक्त अन्य उप योग्य लाई गई भूमि
1	2	3	4	5	6	7	8
1982-83	803463	710277	24274	1097	1375	6182	4023
1983-84	796349	710279	24274	1097	1375	6182	4023
1984-85	800844	710268	12172	347	2530	17958	4055
विकास अण्डवार-1984-85							
1. भटवाड़ी	19536	1415	4483	93	675	1763	626
2. डुण्डा	18096	4412	923	19	138	1775	849
3. चिन्त्याली	13572	3663	871	20	143	1752	655
4. नौगांव	26100	1997	2820	84	615	6115	1220
5. पुरोला	10729	2830	58	22	160	1225	422
6. पोरी	20440	3580	3017	109	799	5328	283
अज्ञात बन	692371	602371	x	x	x	x	x
योगग्रामीण	800844	710268	12172	347	2530	17958	4055
अज्ञात नगरीय	x	x	x	x	x	x	x
योग जनपद	800844	710268	12172	347	2530	17958	4055

13- क्रमः

वर्ष/जिला/ विकास खण्ड	चरागाह	उद्यानों क्यों का क्षेत्रफल	शुद्ध बोया बोया क्षेत्र फल	एक से अधिकबार बोया गया क्षेत्रफल
1	9	10	11	12
1982-83	19842	2997	33396	17543
1983-84	19842	2997	26280	15820
1984-85	14334	7546	31634	14407
विकास खण्डवार-1984-85				
1. भटवाड़ी	4141	1778	4562	2091
2. डुण्डा	3306	786	5888	2942
3. चिन्याली	1755	571	4142	2016
4. नौगांव	2277	1825	9147	3875
5. पुरोला	577	783	4652	1194
6. मोंरी	2278	1803	3243	2289
आरक्षितक्षेत्र	x	x	x	x
योग ग्रामीण	14334	7546	31634	14407
नगरीय	x	x	x	x
योग कुल	14334	7546	31634	14407

शुद्ध बोया गया तथा शुद्ध सिंचित हे० फ०
(हेक्टेयर में)

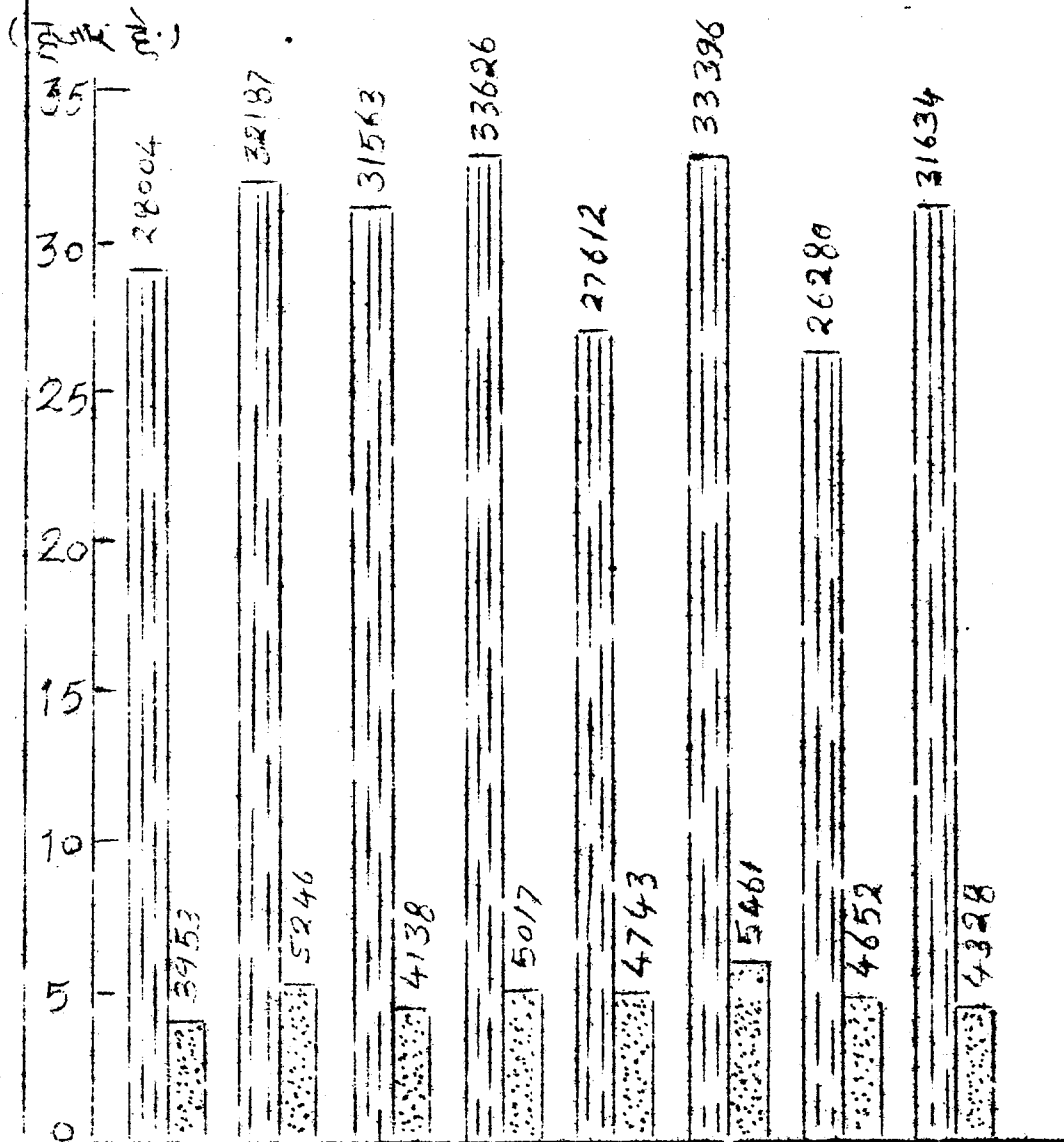

1973-74 78-79 79-80 80-81 81-82 82-83 83-84 84-85

उ न य द - उ न र का श्री श्री

13- क्रमांक:

वर्ष/जिला/ विकास अण्ड	सकल बोया गया क्षेत्रफल				गन्ने के लिये तयार की गई भूमि	शुद्ध सिंचित क्षेत्रफल	सकल सिंचित क्ष. फल
	कुल	रबि	अरीफ	जायद			
1	13	14	15	16	17	18	19
1982-83	50939	17609	33337	x	x	5461	9830
1983-84	42100	15824	26275	x	x	4652	8550
1984-85	46041	15800	30241	x	x	4328	7573
विकास अण्डवार-1984-85							
1. भटवाड़ी	6653	2282	4371	x	x	573	929
2. डण्डा	8736	2999	5737	x	x	993	1808
3. चिन्वाली	6258	2147	4111	x	x	597	1283
4. नोगांव	13016	4467	8549	x	x	857	1468
5. पुरोला	6434	2208	4226	x	x	792	1360
6. गौरी	4944	1697	3247	x	x	516	720
आरक्षितजन	x	x	x	x	x	x	x
योगगामीण	46041	15800	30241			4328	7573
समस्तनगरीय	x	x	x	x	x	x	x
योग जनपद	46041	15800	30241			4328	7573

14- जनपद में विकास अण्डवार विभिन्न साधनों द्वारा श्रोतानुसार वास्तविक सिंचित क्षेत्रफल हेक्टर

वर्ष/जिला/ विकास अण्ड	नहर	कलकूप	कुएँ	तालाब झील तथा पोखर	अन्य	योग
1	2	3	4	5	6	7
1982-83	1969॥36.06॥	x	x	x	3492॥63.94॥	5461
1983-84	1112॥23.90॥	x	x	x	3540॥76.10॥	4652
1984-85	1790॥41.36॥	x	x	x	2538॥58.64॥	4328
विकास अण्डवार-1984-85						
1. भटवाड़ी	281॥49.04॥	x	x	x	292॥50.96॥	573
2. डुण्डा	422॥42.50॥	x	x	x	571॥57.50॥	993
3. चिन्यौली	341॥57.12॥	x	x	x	256॥42.88॥	597
4. नौगांव	281॥32.79॥	x	x	x	576॥67.21॥	857
5. पुरोला	141॥17.80॥	x	x	x	651॥82.20॥	792
6. मोरी	324॥62.79॥	x	x	x	192॥37.21॥	516
योग ग्रामीण	1790॥41.36॥	x	x	x	2538॥58.64॥	4328
समस्त गरीय	x	x	x	x	x	x
योग जनपद	1790॥41.36॥	x	x	x	2538॥58.64॥	4328

नोट:- प्रत्येक स्रोत के समक्ष कोष्ठक में कुल से प्रतिशत अंकित है ।

15- जनपद में विनास उपखंडार 1984 फसलों के अन्तर्गत क्षेत्रफल (हेक्टर)

विकास उपखंड	धान		गेहूँ		धान्य		ज्वार		बाजरा		मक्का	
	कुल	सिंचित	कुल	सिंचित	कुल	सिंचित	कु.	सि.	कु.	सि.	कु.	सि.
1	2	3	4	5	6	7	8	9	10	11	12	13
82-83	11847	5419	15418	4024	895	131	x	x	x	x	493	1
83-84	9284	4538	13979	3635	556	39	x	x	x	x	335	x
84-85	9828	4170	13407	2997	732	65	x	x	x	x	725	4
विनास उपखंड-1984-85												
भटवाड़ी	1325	692	2551	571	124	5	x	x	x	x	52	x
हुण्डा	1539	853	2604	631	89	12	x	x	x	x	52	1
चिन्त्याली	1180	633	2325	608	83	10	x	x	x	x	61	1
नोगोच	2975	777	2870	282	237	20	x	x	x	x	303	1
पुरोला	2252	991	1551	439	91	8	x	x	x	x	145	1
मोरी	507	224	1476	416	108	10	x	x	x	x	112	x
जनपद	9828	4170	13407	2997	732	65	x	x	x	x	725	4

15- कुमशा:

वर्ष/जिला/ विकास खण्ड	धान्य						दालें					
	अन्य धान्य		कुल धान्य		उद		मूंग		मसूर		चना	
	कुल सिंचित		कुल सिंचित		कुल सिंचित		कुल सिंचित		कुल सिंचित		कुल सिंचित	
1	14	15	16	17	18	19	20	21	22	23	24	25
1982-83	13021	x	41674	9575	264	x	x	x	397	24	4	1
1983-84	8642	x	32796	8262	264	x	x	x	397	24	4	1
1984-85	10741	47	35433	7283	531	x	x	x	437	23	7	1
विकास खण्डवार-1984-85												
1. भटवाड़ी	895	4	4977	1272	88	x	x	x	95	5	1	x
2. डण्डा	2815	12	7149	1559	68	x	x	x	66	4	1	x
3. चिन्वाली	1452	6	5101	1258	60	x	x	x	64	4	1	x
4. नौगांव	2965	13	9350	1093	107	x	x	x	118	6	2	1
5. पुरोला	1107	5	5146	1444	95	x	x	x	44	2	2	x
6. मोरी	1507	7	3710	657	113	x	x	x	49	2	x	x
योगजनपद	10741	47	35433	7283	531	x	x	x	437	23	7	1

15- क्रमशः

वर्ष/जिला/ विकास खण्ड	दालें								कुल खाद्यान्न सिंचित	
	मटर		अरहर		अन्यदालें		कुल दालें			
	कुल	सिं.	कुल	सिं.	कुल	सिं.	कुल	सिं.		
1	26	27	28	29	30	31	32	33	34	35
1982-83	16	x	25	x	x	x	706	25	42380	9600
1983-84	16	x	25	x	x	x	706	25	33502	8287
1984-85	19	6	119	x	x	x	1113	30	36546	7313

विकास खण्डवार-1984-85

1. भटवाड़ी	5	2	14	x	x	x	204	7	5181	1279
2. गुण्डा	2	x	33	x	x	x	170	4	7319	1563
3. चिन्याली	2	1	29	x	x	x	156	5	5257	1263
4. नौगाँव	5	2	24	x	x	x	256	9	9606	1102
5. पुरोला	3	1	10	x	x	x	154	3	5300	1447
6. मोरी	2	x	9	x	x	x	173	2	3883	659
योगजनपद	19	6	119	x	x	x	1113	30	36546	7313

15 - क्रमशः

वर्ष/जिला विकास संगठ	लाही/सरसों		अलसी		तिलहन तिल		रेंडी		मूगफली		अन्य तिलहन		कुल तिलहन	
	कुल	सि०	कुल	सि०	कुल	सि०	कुल	सि०	कुल	सि०	कुल	सि०	कुल	सि०
1	36	37	38	39	40	41	42	43	44	45	46	47	48	49
1982-83	192	61	x	x	504	3	x	x	1	x	x	x	697	64
1983-84	192	61	x	x	504	3	x	x	1	x	x	x	697	64
1984-85	501	112	x	x	679	x	x	x	x	x	25	x	1205	112
विकास संगठन 1984-85														
1- भदवाड़ी	73	16	x	x	67	x	x	x	x	x	8	x	148	16
2- उजडा	45	10	x	x	109	x	x	x	x	x	3	x	157	10
3- चिन्वाली	44	10	x	x	105	x	x	x	x	x	2	x	151	10
4- नौगावं	125	28	x	x	174	x	x	x	x	x	3	x	302	28
5- पुरोला	115	26	x	x	108	x	x	x	x	x	5	x	228	26
6- नौरी	95	22	x	x	116	x	x	x	x	x	4	x	219	22
योग जनपद	501	112	x	x	679	x	x	x	x	x	25	x	1205	112

नोट :- उक्त तालिका के स्तम्भ -46 में अन्य तिलहन के अन्तर्गत "सोयाबीन" का क्षेत्रफल दर्शाया गया है।

27-अ

मुख्य फसलों का क्षेत्रफल (1984-85) दृश्यरूप

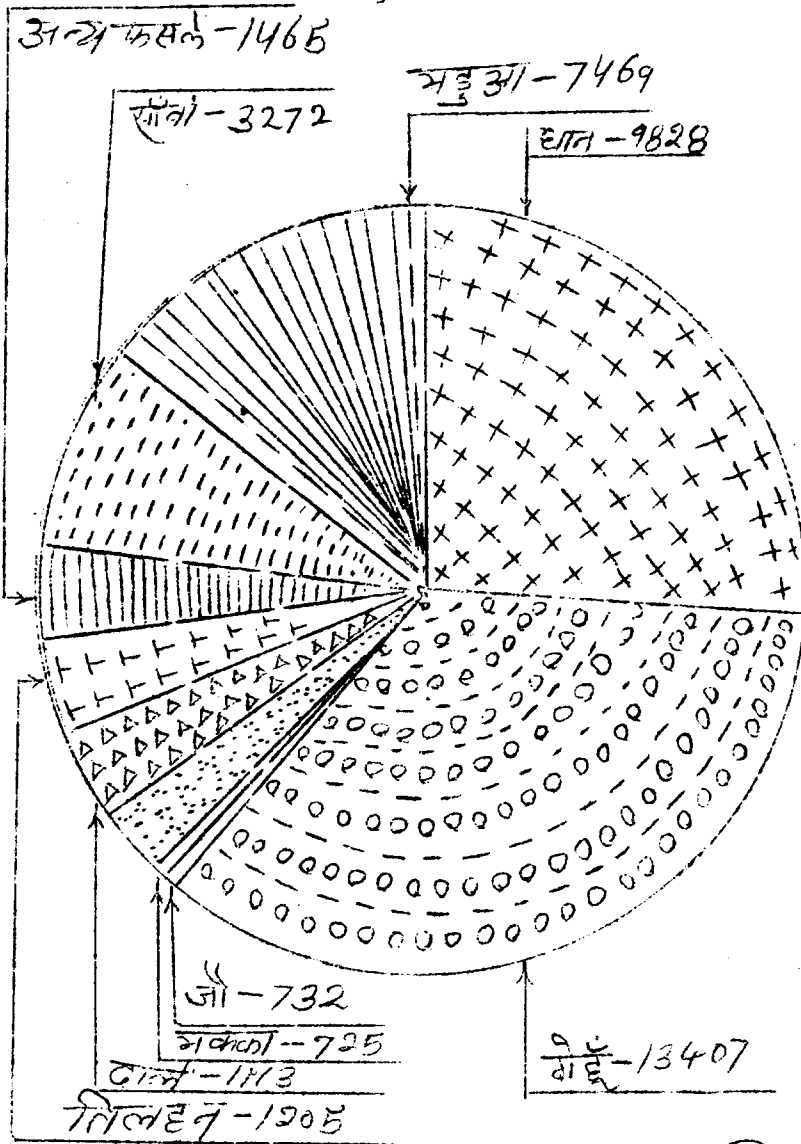

जनपद - उत्तरकाशी
ज. च. वर्मा

16- जनपद में मुख्य फसलों का उत्पादन (मी०टून)

फसल	1982-83	1983-84	1984-85
1	2	3	4
धान्य			
1. धान	16162	14288	15882
2. गेहूँ	17573	14617	13252
3. जौ	1248	722	711
4. ज्वार	x	x	x
5. बाजरा	x	x	x
6. मक्का	601	437	996
7. अन्य धान्य	16688	11164	12646
8. कुल धान्य	52272	41228	43487
दालें			
9. उरद	111	111	148
10. मूग	x	x	x
11. मसूर	173	173	223
12. चना	2	2	7
13. मटर	16	19	19
14. अरहर	22	22	192
15. अन्य दालें	x	x	x
16. कुल दालें	324	327	589
कुल धान्य + दालें	52596	41555	44076

16 - कुमशः

फ.अल	1982-83	1983-84	1984-85
1	2	3	4
<u>तिलहन</u>			
17. लाही/सरसो	78	78	383
18. अलसी	x	x	x
19. तिल	26	48	79
20. रेडी	x	x	x
21. मूंगफली	1	1	x
22. अन्य तिलहन	x	x	31
23. कुल तिलहन	105	127	493
<u>अन्य फसलें</u>			
24. गन्ना	x	x	x
25. आलू	9983	11708	24327
26. तम्बाकू	26	26	50
27. फूट	x	x	x
28. कपास	x	x	x
29. सनई	x	x	x
30. हल्दी	x	2	2

17 - जनपद में मुख्य फसलों की औसत उपज (कुन्तल प्रति हेक्टर)

फसल		1982-83	1983-84	1984-85
1		2	3	4
1 चावल	॥क॥ खरीफ	13.64	15.38	16.16
	॥ख॥ जायद	x	x	x
2. मक्का	॥क॥ खरीफ	12.19	13.04	13.74
	॥ख॥ जायद	x	x	x
3. ज्वार		x	x	x
4. बाजरा		x	x	x
5. महुवा		14.53	13.74	12.11
6. सावा	॥क॥ खरीफ	9.07	11.43	11.01
	॥ख॥ जायद	x	x	x
7. कोदो		x	x	x
8. काकून		x	x	x
9. कुटकी		x	x	x
10. गेहूँ		11.40	10.46	9.88
11. जौ		13.94	12.99	9.71
12. उरद	॥क॥ खरीफ	4.21	4.21	2.78
	॥ख॥ जायद	x	x	x
13. मूंग	॥क॥ खरीफ	x	x	x
	॥ख॥ जायद	x	x	x

17- क्रमशः

फसल	1982-83	1983-84	1984-85
1	2	3	4
14. मसूर	4.35	4.35	5.11
15. मोठ	x	x	x
16. चना	5.45	5.45	9.65
17. मटर	10.02	11.74	10.00
18. अरहर	8.60	8.60	16.19
19. लाही तथा सरसों	4.07	4.07	7.64
20. अलसी	x	x	x
21. तिल	0.51	0.95	1.16
22. गन्ना	x	x	x
23. रेड्डी	x	x	x
24. मूंगफली	6.22	6.48	x
25. तम्बाकू	4.84	4.84	16.22
26. कपास	x	x	x
27. जूट	x	x	x
28. सनई	x	x	x
29. हल्दी	x	8.13	8.13
30. आलू	158.21	185.55	170.00
31. सोयाबीन	x	x	12.19

18- जनपद में विकास खण्डवार सिंचाई साधनों एवं स्रोतों की 31 मार्च को संख्या

वर्ष/जिला/ विकास खण्ड	नहरों की लम्बाई कि.मी.में	राजकीय नलकूप संख्या	निजी लघु सिंचाई				
			पक्के कूप	रहट संख्या	पम्प सेट संख्या भू स्तरीय स्रोतों पर लगे पम्प सेट	बोरिंग पर लगे पम्प सेट	निजी नलकूप संख्या
1	2	3	4	5	6	7	8
1983-84	318	x	x	x	13	x	x
1984-85	331	x	x	x	13	x	x
1985-86	336	x	x	x	13	x	x
विकास खण्डवार-1985-86							
1. भटवाड़ी	52	x	x	x	2	x	x
2. डुण्डा	83	x	x	x	2	x	x
3. चिन्याली	63	x	x	x	x	x	x
4. नौगांव	76	x	x	x	1	x	x
5. पुरोला	28	x	x	x	x	x	x
6. मौरी	84	x	x	x	8	x	x
योग जनपद	386	x	x	x	13	x	x

18- क्रमशः

वर्ष/जिला/ विकास खण्ड	निजी लघु सिंचाई बन्धी हेक्टर	पर्वतीय क्षेत्र में	
		होज संख्या	गूल कि.मी.
1	9	10	11
1983-84	x	953	864
1984-85	x	1075	901
1985-86	x	1156	930
विकास खण्डवार-1985-86			
1. भटवाड़ी	x	281	81
2. डुण्डा	x	230	224
3. चिन्याली	x	264	216
4. नौगांव	x	279	225
5. पुरौला	x	71	73
6. मोरी	x	31	111
योग जनपद	x	1156	930

19- जनपद में क्रियात्मक जोतों का आकार, वर्गानुसार संख्या एवं क्षेत्रफल-
कृषि गणना-1981

विकास खण्ड/ जिला	आकार वर्ग हेक्टर					
	1.0 हेक्टर से कम		1.0 से 2.0 हेक्टर		2.0 से 3.0 हेक्टर	
	संख्या	क्षेत्रफल हेक्टर	संख्या	क्षेत्रफल हेक्टर	संख्या	क्षेत्रफल हेक्टर
1	2	3	4	5	6	7
1. भटवाड़ी	4716	1138.14	1037	1444.95	477	1153.48
2. डुण्डा	9331	2945.26	2408	3302.60	923	2218.58
3. चिन्याली						
4. नौगांव	6241	1433.46	1560	2200.69	1013	2373.78
5. पुरोला	5239	1446.16	1348	1931.18	751	1835.86
6. मोरी						
योग जनपद	25527	6963.00	6353	8879.42	3164	7581.90

19- क्रमशः

विकास खण्ड/ जिला	आकार वर्ग हेक्टर में				योग	
	3.0 से 5.0		5.0 हेक्टर से अधिक		संख्या	क्षेत्रफल
	संख्या	क्षेत्रफल	संख्या	क्षेत्रफल		
1	8	9	10	11	12	13
1. भटवाड़ी	284	1015.86	67	728.65	6581	5481.08
2. डुण्डा	471	1909.27	109	707.66	13242	11083.37
3. चिन्याली						
4. नौगांव	582	2128.45	122	754.77	9518	8891.35
5. पुरोला	601	2207.86	197	1294.35	8136	8715.39
6. मोरी						
योग जनपद	1938	7261.44	495	3485.43	37477	34171.61

नोट:- उक्त सूचनायें तहसीलवार ही उपलब्ध हैं।

- 35 -

20- जनपद में विकास खण्डवार कृषि यंत्रों उपकरण पशुगणना-1982

वर्ष/जिला/ विकास खण्ड	हल		उन्नतशील हेरो तथा कल्टीबेटर	उन्नत थ्रेशिंग मशीन	स्प्रेयर	उन्नत बुआई यंत्र	ट्रेक्टर
	लकड़ी का	लोहे का					
1	2	3	4	5	6	7	8
1972	29809	79	7152	1	760	7	x
1978	30410	55	1609	x	x	25	x
1982	34218	480	204	6	71	x	x

विकास खण्डवार-1982

1. भटवाड़ी	4677	12	x	1	46	x	x
2. डुण्डा	6310	227	1	2	5	x	x
3. चिन्वाली	5401	185	x	3	2	x	x
4. नौगांव	10141	x	126	x	1	x	x
5. पुरोला	3499	42	35	x	8	x	x
6. मोरी	4190	14	42	x	9	x	x
योग जनपद	34218	480	204	6	71	x	x

21- जनसद में विकास खण्डवार उर्वरक वितरण (मेट्रिक टन)

वर्ष/जिला/ विकास खण्ड	नाइट्रोजन	फास्फेटिक	पोटास	कुल	प्रति हेक्टर उर्वरक का उपभोग (कि.ग्रा.)
1	2	3	4	5	6
1982-83	134	135	8	277	5.44
1983-84	268	349	24	641	15.23
1984-85	282	463	22	767	16.66
विकास खण्डवार-1984-85					
1. भटवाड़ी	81	126	5	212	3.19
2. डुण्डा	39	32	2	73	8.36
3. चिन्यालीसोड़	25	23	2	50	7.99
4. नोर्गाव	68	148	7	223	1.71
5. पुरोला	31	52	3	86	1.34
6. मोरी	38	82	3	123	2.49
योग जनसद	282	463	22	767	16.66

22- जनपद में विकास अण्डवार कृषि से सम्बन्धित कुछ मुख्य सुविधायें
- वर्ष 1985-86

वर्ष/जिला/ विकास अण्ड	* बीज गोदाम/ उर्वरक भण्डार		कीटनाशक डीपी		शीत भण्डार	
	संख्या	क्षमता	संख्या	क्षमता मी. टन	संख्या	क्षमता मी. टन
1	2	3	4	5	6	7
1983-84	8	390	7	82.63	x	x
1984-85	10	500	7	82.63	x	x
1985-86	10	500	7	82.63	x	x

विकास अण्डवार-1985-86

1. भटवाड़ी	2	80	1	6.00	x	x
2. डुण्डा	2	90	1	8.60	x	x
3. चिन्यालीसोड़	1	40	1	20.00	x	x
4. नौगांव	1	60	1	4.00	x	x
5. पुरोला	1	60	1	5.00	x	x
6. मोरी	2	90	1	25.00	x	x
योग ग्रामीण	9	420	6	68.60	x	x
समस्त नगरीय	1	80	1	14.03	x	x
योग जनपद	10	500	7	82.63	x	x

* नोट:- कृषि विभाग, सहकारी एवं अन्य सम्मिलित, ग्रामीण गोदाम छोड़ते हुए ।

22- क्रमशः

वर्ष/जिला/ विकास खण्ड	ग्रामीण गोदाम		कृषि सेवा		गोबर गैस संयंत्र
	संख्या	क्षमता मी.टन	एंगी	अन्य	
1	8	9	10	11	12
1983-84	44	22.50	x	1	1
1984-85	44	22.50	x	1	1
1985-86	44	22.50	x	1	28

विकास खण्डवार-1985-86

1. भटवाड़ी	11	4.50	x	x	6
2. डुण्डा	7	3.50	x	x	5
3. चिन्याली	7	1.50	x	x	7
4. नोगाव	9	5.00	x	x	x
5. पुरोला	3	1.50	x	x	6
6. मोरी	3	1.50	x	x	2
योग ग्रामीण	40	17.50	x	x	26
समस्त नगरीय	4	5.00	x	1	x
योग जनपद	44	22.50	x	1	26

23- जनपद में खाद्यान्न भण्डारों की संख्या एवं क्षमता

मद	1983-84		1984-85		1985-86	
	संख्या	क्षमता मै.टन	संख्या	क्षमता मै.टन	संख्या	क्षमता मै.टन
1	2	3	4	5	6	7
1. भारतीय खाद्य निगम	x	x	x	x	x	x
2. डेयर हाउसिंग कॉर्पोरेशन	x	x	x	x	x	x
3. राज्य सरकार	9	1495	9	1495	10	1555
4. सहकारिता	44	22.50	44	22.50	44	22.50
5. अन्य	x	x	x	x	x	x

IV - पशुपालन तथा मत्स्य

24- जनपद में विकास खण्डवार पशुधन एवं कुक्कुट आदि पक्षियों की संख्या
पशुगणना के अनुसार

जिला/ विकास खण्ड	गोजातीय/देशी				गोजातीय कास ब्रेड/दोगला				कुल गोजा तीय स्तम्भ 5+9
	तीन वर्ष से अधिक के नर	तीन वर्ष से अधिक के मादा	बछड़े एवं बछिया	कुल	2.5 वर्ष से अधिक के नर	2.5 वर्ष से अधिक की मादा	बछड़े एवं बछिया	कुल	
1	2	3	4	5	6	7	8	9	10
1972	38164	35946	26589	100699	100699
1978	49990	37400	22837	110227	110227
1982	40010	30736	25551	96297	1658	1271	1091	4020	100317
विकास खण्डवार-1982								1286	
1. भटवाड़ी	6286	5434	4843	16563	404	462	420		17849
2. दुण्डा	7340	3442	2607	13389	534	263	196		14382
3. चिन्वाली	6278	2944	2230	11452	456	225	167		12300
4. नौराव	10198	8893	7051	26142	32	34	39		26247
5. कुरोला	4412	4472	3945	12829	106	99	109		13143
6. मोरी	5286	5357	4726	15369	126	119	131		15745
7. गौरी									376
कुल ग्रामीण	39800	30542	25402	95744	1658	1202	1062		99666
कुल नगरीय	210	194	149	553	x	69	29		651
कुल जनपद	40010	30736	25551	96297	1658	1271	1091		100317
								4020	

- नोट:- 1. पशु गणना 1982 के आंकड़े अनन्तिम हैं।
2. " " स्तम्भ-6 की सूचना स्तम्भ-2 में, स्तम्भ-7 की सूचना स्तम्भ-3 में,
स्तम्भ-9 की सूचना स्तम्भ-4 में तथा स्तम्भ-10 की सूचना
स्तम्भ-5 में शामिल है। 1972 तथा 1978 के लिये।
3. पशु गणना 1972 तथा 1978 के आंकड़ों में गत वर्ष की अपेक्षा किंचित
अभिन्नता का कारण इस वर्ष सांख्यिकीय तारान्त, उत्तर प्रदेश से सूचनाएँ
लिया जाना है।

24- कुमशा: महिष-जातीय 1

वर्ष/जिला/ खण्ड	महिष-जातीय			कुल	देशी भेड़	भेड़ कांस भेड़	कुल भेड़	कुल बकरा एवं बकरियाँ	कुल घोड़े एवं दूद
	तीन वर्ष से अधिक के नर	3 वर्ष से अधिक की	पड़वा एवं मादापड़िया						
	11	12	13	14	15	16	17	18	19
1972	404	23269	7879	31552	60886	49957	742
1973	406	24734	7448	32587	100304	73296	1077
1978	422	24276	11012	35710	66580		95825	70639	1326
					29245				
विकास खण्डवार-1982					14651				
1. भटवाड़ी	69	4010	2193	6272	13368		28019	20029	210
2. डुण्डा	95	6178	2594	8867	2874	637	3511	5411	254
3. चिन्याली	81	5285	2219	7585	2459	545	3004	5484	218
4. नौगांव	85	5491	2361	7937	14576	1250	15826	18293	382
5. पुरोला	41	1461	745	2247	11317	4129	15446	9386	115
6. मोरी	50	1750	893	2693	21968	8018	29986	11024	139
					29230				
ग्रामीण	421	24175	11005	35601	66562		95792	70626	1318
नगरीय	1	101	7	109	18	15	33	13	8
					29245				
कुल	422	24276	11012	35710	66580		95825	70639	1326

1972 तथा 1978 के स्तम्भ-15 एवं 16 की सूचनायें स्तम्भ-17 में शामिल हैं।

24- कृषि:

वर्ष/जिला/ विकास खण्ड	सुअर		कुल	अन्य पशु	कुलपशु	कुलमर्गे मोगिया एवं चूजा	अन्य कुक्कुट	कुल कुक्कुट
	देशी	क्रास ब्रेड						
1	20	21	22	23	24	25	26	27
1972	211	1027	245074	5306	28	5334
1978	490	1162	319143	5481	x	5481
1982	201	95	296	2351	306464	8860	3	8863
विकास खण्डवार-1982								
1. भटवाड़ी	21	88	109	465	72953	647	2	649
2. डुण्डा	10	7	17	321	33763	1267	x	1267
3. चिन्याली	06	x	6	274	28871	1083	x	1083
4. नौगांव	40	x	40	824	69549	1478	1	1479
5. पुरोला	25	x	25	185	40547	1894	x	1894
6. मोरी	30	x	30	221	59837	2268	x	2268
योग ग्रामीण	132	95	227	2290	305520	8637	3	8640
समस्तनगरीय	69	x	69	61	944	223	x	223
योग जनपद	201	95	296	2351	306464	8860	3	8863

नोट:- "..." वर्ष 1972 एवं 1978 के स्तम्भ-20 एवं 21 की सूचनायें स्तम्भ-22 में शामिल है।

25- जनपद में विकास खण्डवार पशु चिकित्सा एवं अन्य सेवाय

वर्ष / जिला विकास खण्ड	पशु चिकित्सालय	पशुधन विकास	कृत्रिम गर्भाधान केन्द्र एवं उपकेन्द्र	पशु प्रजनन फार्म	भेड़ विकास केन्द्र	सुअर विकास केन्द्र	पिगरी यूनिट	पोल्ट्री यूनिट
1	2	3	4	5	6	7	8	9
1983-84	14	28	4	2	25	x	x	47
1984-85	14	28	3	2	25	x	x	47
1985-86	15	29	3	2	25	x	x	47
विकास खण्डवार 1985-86								
1. भटवाड़ी	1	7	x	x	6	x	x	14
2. डुण्डा	4	5	1	1	2	x	x	x
3. चिन्याली	2	5	1	x	1	x	x	x
4. नौगाव	3	6	x	x	4	x	x	x
5. पुरोला	1	2	x	1	2	x	x	26
6. मोरी	2	4	x	x	10	x	x	7
कुल ग्रामीण	13	29	2	2	25	x	x	47
कुल नगरीय	2	x	1	x	x	x	x	x
कुल जनपद	15	29	3	2	25	x	x	47

26- मत्स्य पालन

वर्ष / जिला/ विकास खण्ड	विभागीय जलाशयों का		अगुलिकाओं का वितरण ॥ संख्या हजार में ॥
	क्षेत्रफल ॥ हेक्टर ॥	उत्पादन ॥ कुन्तल ॥	
1	2	3	4
1983-84	0.06	x	x
1984-85	x	x	x
1985-86	x	x	2
विकास खण्डवार 1985-86			
1. भटवाड़ी	x	x	2
2. डुण्डा	x	x	x
3. चिन्याली	x	x	x
4. नौगावं	x	x	x
5. पुरोला	x	x	x
6. मोरी	x	x	x
योग ग्रामीण	x	x	2
अपस्त नगरीय	x	x	x
योग जनपद	x	x	2

V - सहकारिता

27- जनपद में विकास खण्डवार प्रारम्भिक कृषि ऋण सहकारी समितियाँ

वर्ष/जिला/ विकास खण्ड	संख्या	सदस्यों की संख्या	अंश पूंजी ₹000रू. ₹	कार्यशील पूंजी ₹000रू. ₹	जमा धन राशि ₹000रू. ₹
1	2	3	4	5	6
1983-84	50	29982	4135	25063	810
1984-85	50	31107	4876	34985	834
1985-86	50	32576	5845	40840	640
<u>विकास खण्डवार-1985-86</u>					
1. भटवाड़ी	11	6891	1176	7967	200
2. डण्डा	8	5832	1021	7154	42
3. चिन्वाली	7	5111	807	6691	53
4. नौगांव	10	7188	1346	8109	146
5. पुरोला	7	3427	616	4261	68
6. मोरी	7	4127	879	6658	131
योग ग्रामीण	50	32576	5845	40840	640
समस्त नगरीय	x	x	x	x	x
योग जनपद	50	32576	5845	40840	640

27- क्रमशः

वर्ष/जिला/ विकास खण्ड	वर्ष में वितरित ऋण ₹ 000 रु. में		समितियों के अन्तर्गत ग्राम	भूमि विकास बैंक द्वारा वितरित दीर्घकालीन ऋण	सहकारी बैंक की शाखाएँ
	अल्पकालीन	मध्यकालीन			
1	7	8	9	10	11
1983-84	8037	8920	656	*	11
1984-85	7996	8673	657	*	11
1985-86	8437	10857	657	*	12

विकास खण्डवार-1985-86

1. भटवाड़ी	1861	2153	93	*	2
2. दुण्डा	2133	1890	115	*	3
3. चिन्धाली	1259	2482	100	*	1
4. नौगांव	1682	1889	180	*	1
5. पुरोला	887	1122	77	*	1
6. मोरी	615	1321	92	*	1
योग ग्रामीण	8437	10857	657	*	9
जमस्त नगरीय	*	*	*	*	3
योग जनपद	8437	10857	657	*	12

28- जनपद में अन्य सहकारी समितियाँ

मद	1983-84	1984-85	1985-86
1	2	3	4
1. <u>जुड़-जुड़ सहकारी समितियाँ</u>			
1.1 संख्या	2	9	9
1.2 सदस्यता	917	1232	1491
1.3 वर्ष में लेन देने की गई वस्तुओं का मूल्य ₹000रु.॥	884	854	3027
2. <u>जुड़-जुड़ कृषि समितियाँ</u>			
2.1 संख्या	x	x	x
2.2 सदस्यता	x	x	x
2.3 समितियों के अन्तर्गत क्षेत्र (हेक्टर)	x	x	x
3. <u>प्रारम्भिक दूध उत्पादन सहकारी समितियाँ</u>			
3.1 संख्या	x	x	x
3.2 सदस्यता (संख्या)	x	x	x
3.3 कार्यशील पूंजी ₹000रु.॥	x	x	x
3.4 वर्ष में जुड़-जुड़ किये गये उत्पाद का मूल्य ₹000रु.॥	x	x	x
4. <u>मत्स्य सहकारी समितियाँ</u>			
4.1 संख्या	x	x	x
4.2 सदस्यता (संख्या)	x	x	x
4.3 कार्यशील पूंजी ₹000रु.॥	x	x	x
4.4 वर्ष में जुड़-जुड़ किये गये मत्स्य का मूल्य ₹000रु.॥	x	x	x

28-- क्रमशः

मद	1983-84	1984-85	1985-86
	5	6	7
5. <u>बूत्करों की प्रारम्भिक औद्योगिक सहकारी समितियाँ</u>			
5.1 संख्या	7	7	7
5.2 सदस्यता संख्या	17	17	17
5.3 कार्यशील पूंजी ₹ 000 रु. में	x	x	x
5.4 वर्ष में वस्त्र उत्पादन मात्रा ₹ 000 मीटर में	x	x	x
मूल्य ₹ 000 रुपये में	x	x	x
6. <u>प्रारम्भिक औद्योगिक सहकारी समितियाँ</u>			
6.1 संख्या	5	5	6
6.2 सदस्यता संख्या	79	79	99
6.3 कार्यशील पूंजी ₹ 000 रु. में	10	10	10
6.4 वर्ष में विपणित उत्पादों का मूल्य ₹ 000 रु. में	x	x	50
7. <u>गन्ना सहकारी समितियाँ</u>			
7.1 संख्या	x	x	x
7.2 सदस्यता संख्या	x	x	x
7.3 क्रियाशील पूंजी ₹ 000 रु. में	x	x	x
7.4 वर्ष में रूप वितरण वस्तु के रूप में ₹ 000 रु. में	x	x	x

29- जनपद में सहकारी बैंक एवं भूमि विकास बैंक 30 जून की स्थिति

नद	1983-84	1984-85	1985-86
1	2	3	4
1. <u>जिला सहकारी बैंक</u>			
1.1 शाखाएँ	11	11	12
1.2 सदस्यता	64	64	67
1.3 हिस्सा पूंजी ₹000रु. ₹	4266	4764	5099
1.4 क्रियाशील पूंजी ₹000रु. ₹	46938	54312	64460
1.5 वितरित ऋण ₹000रु. ₹			
1.5.1 अल्पकालीन	10049	12881	9603
1.5.2 मध्यकालीन	11504	15830	12010
2. <u>भूमि विकास बैंक</u>			
2.1 शाखाएँ	1	1	1
2.2 सदस्यता	x	x	x
2.3 हिस्सा पूंजी ₹000रु. ₹	x	x	x
2.4 क्रियाशील पूंजी ₹000रु. ₹	x	x	x
2.5 वितरित ऋण ₹000रु. ₹	x	x	x

VI - उद्योग

30- जनसद में विकास खण्डवार औद्योगिकरण की प्रगति

वर्ष/जिला/ विकास खण्ड	कारखाना अधिनियम 1948 के अन्तर्गत पंजीकृत कारखाने				उत्पादन का मूल्य (000 रु०)	प्रति औद्यो गिक श्रमिक एवं कर्मचारी पर औद्योगिक उत्पादन का मूल्य रुपये	लघु औद्योगिक इकाई/उद्योग निदेशालय के अन्तर्गत निब- न्धित	
	कार्यरत कारखाने	कारखाने जिनसे रिटर्न प्राप्त हुए	औसत दैनिक श्रमिक एवं कर्मदा रियों की सं०	संख्या			कार्यरत व्यक्ति	
1	2	3	4	5	6	7	8	
1981-82	2	2	83	2001	24108	36	102	
1982-83	x	2	82	3300	40244	51	144	
1983-84	x	2	74	2158	29162	46	142	
विकास खण्डवार-1983-84								
1. भटवाड़ी	x	2	74	x	29162	13	53	
2. डुण्डा	x	x	x	x	x	10	27	
3. चिन्वाली	x	x	x	x	x	5	14	
4. नौगीव	x	x	x	x	x	5	13	
5. पुरोला	x	x	x	x	x	9	23	
6. मोरी	x	x	x	x	x	4	12	
योग ग्रामीण	x	2	74	x	29162	46	142	
समस्त नगरीय	x	x	x	x	x	x	x	
योग जनसद	x	2	74	2158	29162	46	142	

31- जनपद में औद्योगिक आस्थान

मद	1983-84	1984-85	1985-86
1	2	3	4
1. आस्थानों की संख्या	x	x	x
2. सेडों की संख्या			
2.1 आर्दित	x	x	x
2.2 कार्यरत	x	x	x
3. प्लाटों की संख्या			
3.1 आर्दित	x	x	x
3.2 कार्यरत	x	x	x
4. रोजगार में लगे व्यक्तियों की औसत संख्या	x	x	x
5. उत्पादन ₹000 रु.॥	x	x	x

VII- सामान्य शिक्षा

32- जनसंख्या में विकास खण्डवार मान्यता प्राप्त शिक्षण संस्थानों

वर्ष/जिला/ विकास खण्ड	पुनियर बेसिक स्कूल	सीनियर बेसिक स्कूल	हाईस्कूल तथा इण्टरमीडिएट विद्यालय		महा विद्यालय	विश्व विद्यालय	
			कुल	बालिका			
1	2	3	4	5	6	7	8
1983-84	428	91	4	29	1	2	x
1984-85	437	95	4	32	1	2	x
1985-86	437	98	4	35	3	2	x
विकास खण्डवार-1985-86							
1. भटवाड़ी	80	15	1	5	x	x	x
2. डुण्डा	78	19	x	7	x	x	x
3. चिन्वाली	58	16	1	5	1	x	x
4. नौगाँव	111	23	1	8	x	x	x
5. पुरोला	38	8	1	3	x	x	x
6. सोरी	61	14	x	3	x	x	x
योग ग्रामीण	428	95	4	31	1	x	x
समस्त नगरीय	11	3	x	4	2	2	x
योग जनसंख्या	437	98	4	35	3	2	x

टिप्पणी :- पुनियर तथा सीनियर बेसिक स्कूल/बालक के विकास खण्डवार आँकड़ों में सम्बन्धित विभाग द्वारा गत वर्ष त्रुटिपूर्ण सूचना दी थी, जिससे विकास खण्डवार आँकड़ों में भिन्नता है।

33- जनपद में विकास खण्डवार मान्यता प्राप्त शिक्षा संस्थाओं में स्तरवार विद्यार्थी

वर्ष/जिला/ विकास खण्ड	कक्षा 5 तक				कक्षा 6 से 8 तक			
	छात्र		छात्राये		छात्र		छात्राये	
	कुल	अनुसूचित जाति/जनजाति	कुल	अनुसूचित जाति/जनजाति	कुल	अनुसूचित जाति/जनजाति	कुल	अनुसूचित जाति/जनजाति
1	2	3	4	5	6	7	8	9
1983-84	14022	4568	6605	1050	6223	1048	1049	108
1984-85	14037	2731	7143	1133	5753	1111	1526	153
1985-86	14812	2766	7425	1215	5903	1101	1766	202

विकास खण्डवार-1985-86

1. भटवाड़ी	2600	364	1550	244	1068	143	340	51
2. डुण्डा	2924	596	1276	290	1381	299	331	46
3. चिन्याली	2368	407	726	95	953	162	164	11
4. चौगांव	3187	762	1511	277	1109	253	283	29
5. पुरीला	1130	282	745	160	454	134	103	27
6. पौरी	1403	287	717	107	374	75	104	5
योग ग्रामीण	13612	2598	6525	1173	5339	1066	1325	169
समाप्त नगरीय	1200	68	900	42	564	35	441	33
योग जनपद	14812	2766	7425	1215	5903	1101	1766	202

33 - क्रमशः

वर्ष / जिला/ विकास खण्ड	वर्ष 9 से 12				डिग्री व्षाये			
	छात्र		छात्राये		छात्र		छात्राये	
	कुल	अनुसूचित जाति/ जनजाति	कुल	अनुसूचित जाति/ जनजाति	कुल	अनुसूचित जाति/ जनजाति	कुल	अनुसूचित जाति/ जनजाति
1	2	3	4	5	6	7	8	9
1983-84	4413	622	720	62	521	37	123	6
1984-85	4423	638	830	72	451	46	127	10
1985-86	4715	663	913	85	642	62	145	8

विकास खण्डवार-1985-86

1. भटवाड़ी	540	60	90	16	x	x	x	x
2. डण्डा	1217	242	129	14	x	x	x	x
3. चिन्वाली	709	79	80	8	x	x	x	x
4. नौगाव	623	88	91	10	x	x	x	x
5. पुरोला	382	111	71	19	x	x	x	x
6. भोरी	197	27	39	4	x	x	x	x
योग ग्रामीण	3668	607	500	71	x	x	x	x
सर्व नगरीय	1047	56	413	14	642	62	145	8
योग जनप्रद	4715	663	913	85	642	62	145	8

34- जनपद में विकास खण्डवार शिक्षा संस्थाओं में शिक्षक

वर्ष/जिला/ विकास खण्ड	जूनियर बेसिक स्कूल		सीनियर बेसिक स्कूल		हायर सेकेन्डरी स्कूल		महाविद्यालय		विश्व विद्यालय	
	कुल	स्त्रियां	कुल	स्त्रियां	कुल	स्त्रियां	कुल	स्त्रियां	कुल	स्त्रियां
1	2	3	4	5	6	7	8	9	10	11
1983-84	962	161	449	38	466	21	57	6	x	x
1984-85	954	181	416	30	511	21	42	8	x	x
1985-86	954	181	416	30	526	29	51	8	x	x

विकास खण्डवार 1985-86

1. भटवाड़ी 207	73	81	7	70	x	x	x	x	x	x
2. डुण्डा 164	25	84	x	138	x	x	x	x	x	x
3. चिन्माली 123	18	49	8	68	4	x	x	x	x	x
4. नौगाव 230	20	115	5	111	x	x	x	x	x	x
5. पुरोला 81	11	41	6	40	x	x	x	x	x	x
6. मोरी 117	2	43	x	38	x	x	x	x	x	x
योग ग्रामीण 922	149	413	26	465	4	x	x	x	x	x
अपस्त नगरीय 32	32	3	4	61	25	51	8	x	x	x
योग जनपद 954	181	416	30	526	29	51	8	x	x	x

नोट :- 1985-86 में जूनियर बेसिक तथा सीनियर बेसिक स्कूल के जो अध्यापक सेवा निवृत्त हुए उनके स्थान पर नियुक्ति कर ली गयी फलस्वरूप अध्यापकों की संख्या गत वर्ष के समान ही है।

35- जनपद में प्राथमिक शिक्षा संस्थायें, औद्योगिक शिक्षण संस्थायें,
शिक्षक प्रशिक्षण संस्थान तथा उनमें भर्ती

पद	1983-84	1984-85	1985-86
1	2	2	3
1. प्राथमिक शिक्षण संस्थायें {पालिकेटेक्निक}			
1.1 संख्या	1	1	1
1.2- सीटों की संख्या	145	145	145
1.3- भर्ती	117	130	154
2. औद्योगिक प्रशिक्षण संस्थान			
2.1- संख्या	1	2	2
2.2- सीटों की संख्या	176	192*	224
2.3- भर्ती	123	168*	195
3. शिक्षण प्रशिक्षण संस्थान			
3.1- संख्या	2	2	2
3.2- सीटों की संख्या	45	45	50
3.3- भर्ती			
3.3.1- पुरुष	25	24	24
3.3.2- महिला	20	20	24

* संशोधित

VIII - सार्वजनिक स्वास्थ्य एवं परिवार कल्याण

36- जनपद में ऐलोपैथिक चिकित्सालय एवं औषधालय

मद	1983-84	1984-85	1985-86
1	2	3	4
1. राजकीय सार्वजनिक	34	34	36
2. राजकीय विशेष	x	x	x
3. स्थानीय निकाय एवं नगरपालिका	x	x	x
4. सहायता प्राप्त निजी	x	x	x
5. असहायता प्राप्त निजी	x	x	x
6. आर्थिक सहायता प्राप्त	x	x	x

37- जनपद में विकास खण्डवार ऐलोपैथिक चिकित्सा सेवा

वर्ष/जिला/ विकास खण्ड	चिकित्सालय एवं औषधा- लय	प्राथमिक स्वास्थ्य केन्द्र	समस्त में उपलब्ध शेय्यार्य	समस्त में कर्मचारी		
				डाक्टर	पैरामेडि- कल कर्म- चारी	अन्य
1	2	3	4	5	6	7
1983-84	26	18	218	32	189	225
1984-85	26	8	218	51	142	251
1985-86	29	9	218	43	191	239

विकास खण्डवार-1985-86

1. भटवाड़ी	6	1	26	4	29	31
2. डुण्डा	3	2	20	5	25	20
3. चिन्याली	2	2	16	2	17	15
4. नौगांव	5	2	28	5	29	23
5. पुरोला	3	1	16	4	14	15
6. मोरी	4	1	20	1	12	25
योग ग्रामीण	23	9	126	21	126	129
समस्त नगरीय	6	x	92	22	65	110
योग जनपद	29	9	218	43	191	239

नोट:- §1§ विकास खण्ड चिन्याली में एक औषधालय का उच्चीकरण होकर प्राथमिक स्वास्थ्य केन्द्र बन गया है। अतः गत वर्ष की अपेक्षा इस विकास खण्ड में एक औषधालय कम तथा तथा एक प्राथमिक स्वास्थ्य केन्द्र अधिक है।

§2§ पद रिक्त होने के कारण गत वर्ष की अपेक्षा डाक्टरों की संख्या कम हुई है।

38- जनपद में विकास खण्डवार आयुर्वेदिक, यूनानी एवं होम्योपैथिक चिकित्सा सेवा

प/जिला/ विकास खण्ड	आयुर्वेदिक			यूनानी			होम्योपैथिक		
	औषधालय एवं चिकित्सा लय	उपलब्ध शैश्या यें	डाक्टरों की संख्या	औषधा- लय एवं चिकित्सा लय	उपलब्ध शैश्यायें	डाक्टरों की संख्या	औषधा- लय एवं चिकित्सा- लय	उप- लब्ध शैश्या यें	डाक्टरों की संख्या
1	2	3	4	5	6	7	8	9	10
1983-84	37	148	34	x	x	x	4	x	4
1984-85	37	148	34	x	x	x	4	x	1
1985-86	38	152	23	x	x	x	4	x	3

विकास खण्डवार-1985-86

1. भटवाड़ी	6	24	4	x	x	x	x	x	x
2. डुण्डा	4	16	4	x	x	x	x	x	x
3. चिन्याली	4	16	3	x	x	x	x	x	x
4. नौगांव	10	40	8	x	x	x	2	x	1
5. पुरोला	3	12	2	x	x	x	x	x	x
6. मोरी	10	40	1	x	x	x	1	x	1
योग ग्रामीण	37	148	22	x	x	x	3	x	2
समस्त नगरीय	1	4	1	x	x	x	1	x	1
योग जनपद	38	152	23	x	x	x	4	x	3

- टीका: 1. गत वर्ष चिन्याली विकास खण्ड के एक आयुर्वेदिक चिकित्सालय को वृद्धि सम्बन्धित विभाग द्वारा विकास खण्ड नौगांव में दक्षिणा गया था था जिसे इस वर्ष की उक्त खण्ड की सूचना में भिन्नता है ।
2. आयुर्वेदिक डाक्टरों के पद रिक्त होने के कारण गत वर्ष से उनकी संख्या कम है ।

39- जनपद में विकास खण्डवार परिवार एवं मातृ शिशु कल्याण केन्द्र

वर्ष/जिला/ विकास खण्ड	परिवार एवं मातृ शिशु कल्याण केन्द्र	परिवार एवं मातृ शिशु कल्याण उप केन्द्र
1	2	3
1983-84	4	58
1984-85	4	60
1985-86	4	60

विकास खण्डवार-1985-86

1. भटवाड़ी	1	11
2. डुण्डा	1	8
3. चिन्याली	x	9
4. नौगांव	1	13
5. पुरोला	1	5
6. मोरी	x	12
योग ग्रामीण	4	58
अपस्त नगरीय	x	2
योग जनपद	4	60

IX - विद्युत

40- जनपद में विभिन्न कार्यों में विद्युत उपभोग {हजार किलोवाट घंटा}

मद	1983-84	1984-85	1985-86
1	2	3	4
1. घरेलू प्रकाश एवं लघु विद्युत शक्ति	1787	3704	3132
2. वाणिज्यिक प्रकाश एवं लघु विद्युत शक्ति	2483	5939	180
3. औद्योगिक विद्युत शक्ति	588	625	425
4. सार्वजनिक प्रकाश व्यवस्था	26	118	250
5. रेल/ट्रेक्शन	x	x	x
6. विशेष विद्युत शक्ति	x	68	171
7. सार्वजनिक जलकल एवं मल प्रवाह उद्घर्षन व्यवस्था	x	x	x
8. योग	4884	10454	4158
9. प्रति व्यक्ति विद्युत उपभोग {किलोवाट घंटा}	25.58	54.75	21.74

नोट - वर्ष 1985-86 की सचना अनन्तिम है ।

41- जनपद में विकास ञडवार विद्युतीकृत ग्राम, नगर एवं हरिजन वस्तियां

वर्ष/जिला/ विकास ञड	विद्युतीकृत ग्राम	ऊर्जीकृत निजी नल कूप/पम्प सेटों की संख्या	विद्युतीकृत हरिजन वस्तियां	विद्युतीकृत ग्रामों का कुल आबाद ग्रामों में प्रतिशत	
	केन्द्रीय विद्युत प्रशाधिकरण की परिभाषा के अनुसार	जिसमें एल. टी. में लगा दिये गये हैं।			
1	2	3	4	5	6
1983-84	307	307	3	282	47
1984-85	360	360	3	337	55
1985-86	420	420	3	390	64
विकास ञडवार-1985-86					
1. भटवाड़ी	80	80	x	65	87
2. लुण्डा	99	99	x	100	86
3. चिन्याली	56	56	2	52	56
4. नौगांव	100	100	1	89	56
5. पुरौला	59	59	x	58	77
6. मोरी	26	26	x	25	28
योग ग्रामीण	420	420	3	390	64
योग नगरीय	x	x	x	x	x
योग जनपद	420	420	3	390	64

टिप्पणी :- विद्युत परिषद के स्थानीय कार्यालय में दिनांक 31-3-85 तक विद्युतीकृत ग्रामों की सूची जनगणना 1971 के अनुसार निम्न प्रकार है :-

1. विद्युतीकृत आबाद ग्राम
2. विद्युतीकृत गैर आबाद ग्राम
3. विद्युतीकृत बन क्षेत्र आबाद एवं गैर आबाद
4. विद्युतीकृत नगर क्षेत्र
5. विद्युतीकृत वे स्थान जो 1971 की जनगणना में ग्राम नहीं थे। परन्तु उन्हें ग्राम मान लिया गया है।
उक्त सूचनार्थे जनगणना 1981 के अनुसार संशोधित की गई तथा विद्युतीकृत ग्रामों में केवल विद्युतीकृत आबाद ग्राम 1981 जनगणना अनुसार ही लिये गये हैं। जिससे गत वर्षों में प्रकाशित सूचना इस वर्ष से भिन्न है।

विद्युत्तितकृत गामों का प्रतिशत

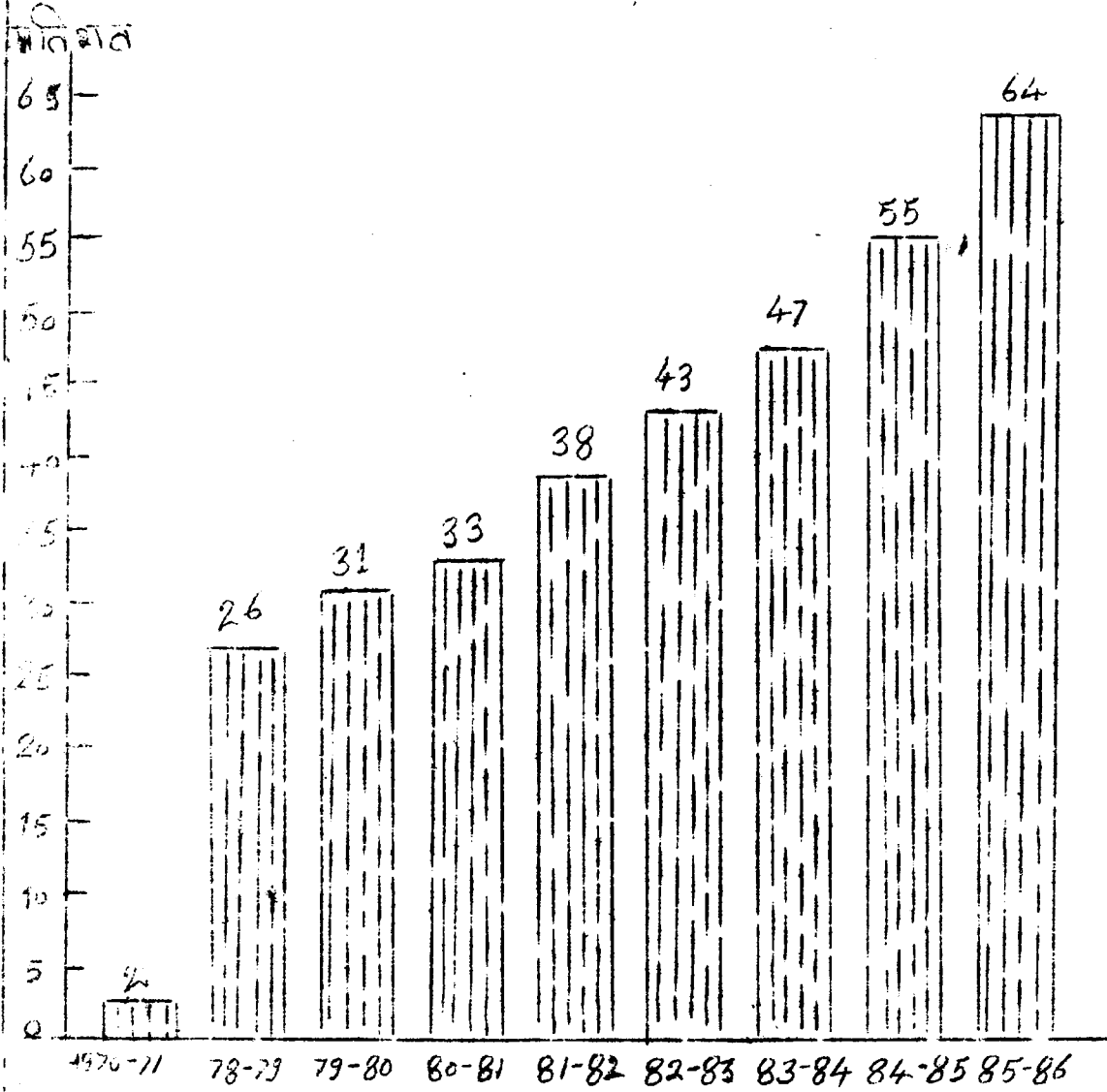

जे न य द-उ-तरकाशी - 5-3-82

X-- परिवहन एवं संचार

42- जनपद में पक्की सड़कों की लम्बाई { किलोमीटर }

क्रम संख्या	मद	1982-83	1983-84	1984-85
1	2	3	4	5
1. सार्वजनिक निर्माण विभाग के अन्तर्गत				
1.1	राष्ट्रीय राज मार्ग	x	x	x
1.2	प्रादेशिक राज मार्ग	90	90	90
1.3	मुख्य जिला सड़कें	35	35	35
1.4	अन्य जिला एवं ग्रामीण सड़कें	472	491	528
योग		597	616	653
2. स्थानीय निकायों के अन्तर्गत				
2.1	जिला परिषद	x	x	x
2.2	महापालिका/नगरपालिका/ नगरक्षेत्र समिति/केट	9	9	9
योग		9	9	9
3. अन्य विभागों के अन्तर्गत				
3.1	सिंचाई	x	x	x
3.2	गन्ना	x	x	x
3.3	बन	x	x	x
3.4	डी.जी.बी.आर.	124	140	148
3.5	अन्य	x	x	x
योग		124	140	148
कुल योग { 1+2+3 }		730	765	810

43- जनपद में विकास खण्डवार पक्की सड़कों की लम्बाई (किलोमीटर)

वर्ष/जिला/ विकास खण्ड	सड़कों की लम्बाई		प्रतिहजार वर्ग कि. मी. पर पक्की सड़कों की लम्बाई		प्रति लाख जनसंख्या पर पक्की सड़कों की लम्बाई	
	कुल	सा.नि.वि.	कुल	सा.नि.वि.	कुल	सा.नि.वि.
1	2	3	4	5	6	7
1982-83	730	597	668.49	546.70	389.81	318.79
1983-84	765	616	700.55	564.10	408.50	328.94
1984-85	810	653	741.76	597.98	432.53	348.69

विकास खण्डवार-1984-85

1. भटवाड़ी	184	74	775.10	297.19	577.29	221.34
2. डुण्डा	131	100	1031.50	787.40	370.40	282.74
3. दिन्द्याली	154	147	1157.89	1105.26	546.97	522.10
4. नौगांव	207	207	491.69	491.69	526.57	526.57
5. पुरोला	42	42	750.00	750.00	256.25	256.25
6. मोरी	83	83	943.18	943.18	388.94	388.94
योग ग्रामीण	801	653	745.81	608.01	460.35	375.20
समस्त नगरीय	9	x	500.00	500.00	67.81	x
योग जनपद	810	653	741.76	597.98	432.53	348.69

नोट:- सड़क निकाशने में बन ग्राम का क्षेत्रफल एवं जन संख्या को पृथक किया गया है। जन संख्या जनगणना 1981 की प्रयोग की गई है।

44- जनपद में विकास खण्डवार यातायात एवं संचार सेवाएँ

वर्ष/जिला/ विकास खण्ड	डाकघर	तारघर	टेलीफोन	पब्लिक कॉल ऑफिस	रेलवे स्टेशन	बस स्टेशन/ बस स्टाफ
1	2	3	4	5	6	7
1983-84	116	8	297	14	x	104
1984-85	116 *	15	349	15	x	104
1985-86	116	15	344	15	x	113
विकास खण्ड वार -1985-86						
1. भटवाड़ी	23	5	13	5	x	23
2. डुण्डा	22	1	7	1	x	17
3. चिन्याली	18	2	23	2	x	8
4. नौगांव	28	2	14	2	x	32
5. पुरोला	6	1	21	1	x	12
6. मोरी	15	1	1	1	x	17
योग ग्रामीण	112	12	79	12	x	109
समस्त नगरीय	4	3	265	3	x	4
योग जनपद	116	15	344	15	x	113

नोट:- 1. * पुनरीक्षित

2. चिन्याली विकास खण्ड में सूचित एक डाकघर टिहरी जनपद का गत वर्ष तक सूचित किये जाने से इस वर्ष स्थिति संशोधित कर दी गई है।
3. भटवाड़ी विकास खण्ड में इस वर्ष टेलीफोन्स के कनेक्शन कम हो गये हैं क्योंकि कार्यरत निर्माण इकाईयाँ अन्यत्र स्थानान्तरित हो गई हैं।

XI - अस्थागत वित्त

45- जनपद में विकास खण्डवार अनुसूचित व्यवसायिक बैंकों तथा ग्रामीण बैंक शाखाओं की संख्या

वर्ष/जिला/ विकास खण्ड	राष्ट्रीयकृत बैंकों की शाखाएँ	क्षेत्रीय ग्रामीण बैंक की शाखाएँ	अन्य गैर राष्ट्रीयकृत बैंक की शाखाएँ	प्रति बैंक कार्यालय पर जनसंख्या
1	2	3	4	5
1983-84	16	x	x	11934
1984-85	16	x	x	11934
1985-86	18	2	x	9547
<u>विकास खण्डवार 1985-86</u>				
1. भटवाड़ी	2	x	x	16716
2. डुण्डा	3	x	x	11789
3. चिन्याली	3	x	x	9385
4. नौगावं	4	1	x	7862
5. पुरोला	1	x	x	16390
6. मोरी	2	1	x	7113
योग ग्रामीण	15	2	x	10452
योग नगरीय	3	x	x	4424
योग जनपद	18	2	x	9547

46- जनपद में व्यवसायिक बैंकों में जमा धनराशि एवं ऋण वितरण
हजार ₹0 में

व.सं०	वर्ष	1983	1984	1985
1	2	3	4	5
1-	जमा धनराशि	72896	74373	92798
2-	कुल ऋण वितरण	26298	27463	33497
3-	कुल जमा धनराशि पर ऋण वितरण का प्रतिशत	36.07	36.92	36.09
4-	प्राथमिक क्षेत्रों पर ऋण वितरण			
4.1-	कृषि तथा कृषि से सम्बन्धित कार्य	2640	3090	2397
4.2-	लघु उद्योग	590	550	417
4.3-	अन्य प्राथमिकता क्षेत्र	4469	6010	4475
5-	कुल ऋण वितरण में प्राथमिक क्षेत्र के ऋण का प्रतिशत	29.27	35.13	21.76
6-	प्रति व्यक्ति जमा धनराशि ₹0	381.75	389.49	485.98
7-	प्रति व्यक्ति ऋण वितरण ₹0	137.72	143.82	175.42
8-	प्रति व्यक्ति प्राथमिक क्षेत्र में ऋण वितरण ₹0	40.32	50.53	38.17

जल सम्पूर्ति

47- जनपद में विकास खण्डवार ग्रामों में पेयजल सुविधा की स्थिति

वर्ष / जिला विकास खण्ड	नल लगाकर जलसम्पूर्ति के अन्तर्गत ग्राम		सामान्यतः प्रयोग में लाये जा र श्रोत के अनुसार ग्रामों की संख्या		
	संख्या	लाभान्वित जनसंख्या	कुआँ	हेण्डपम्प	नल द्वारा पेयजल सुविधा
1	2	3	4	5	6
1983-84	511	139558	x	x	511
1984-85	578	159549	x	x	578
1985-86	598	162596	x	x	598
<u>विकास खण्डवार 1985-86</u>					
1. भटवाड़ी	81	29927	x	x	81
2. डुण्डा	112	35137	x	x	112
3. चिन्याली	98	27908	x	x	98
4. नौगाढ	162	36443	x	x	162
5. पुरोला	61	14182	x	x	61
6. मोरी	84	18999	x	x	84
योग जनपद	598	162596	x	x	598

नोट:- लाभान्वित जनसंख्या निकालने में 1981 जनगणना प्रयोग की गई है।

47 - क्रमशः

वर्ष / जिला विकास खण्ड	सामान्यतः प्रयोग में लाये जा रहे जल स्रोतों के अनुसार ग्रामों की संख्या		योग स्तम्भ ४५३४	पेयजल सविधा हेतु अभावग्रस्त ग्रामों की संख्या
	डिग्गी	अन्य साधन		
	7	8	9	10
1983-84	106	39	656	45
1984-85	54	25	657	25
1985-86	41	18	657	38
विकास खण्डवार 1985-86				
1. भटवाड़ी	4	8	93	9
2. डुण्डा	3	x	115	3
3. चिन्याली	2	x	100	1
4. नौगावं	16	2	180	8
5. पुरोला	9	7	77	9
6. मोरी	7	1	92	8
योग जनपद	41	18	657	38

टिप्पणी :- स्तम्भ 10 में अभाव ग्रस्त ग्रामों की संख्या गत वर्ष की अपेक्षा अधिक हो गयी है क्योंकि सम्बन्धित वर्ष में सर्वेक्षण के बाद कुछ और ग्राम भी अभावग्रस्त घोषित किये गये हैं ।

XIII - पंचायत

48- जनपद में विकास खण्डवार न्याय पंचायत, ग्राम सभा, पंचायत घर एवं पंचायत कर

वर्ष / जिला विकास खण्ड	न्याय पंचायत संख्या	ग्राम सभा संख्या	पंचायत घर संख्या	पंचायत उद्योग केन्द्र संख्या	पंचायत कर लगाया गया ₹ह०रू०	पंचायत कर की वसूली ₹ह०रू०
1	2	3	4	5	6	7
1983-84	36	336	37	6	53.53	50.27
1984-85	36	336	39	6	44.90	37.75
1985-86	36	336	57	6	45.50	39.00
विकास खण्डवार 1985-86						
1. भटवाड़ी	7	58	22	1	8.47	8.06
2. डुण्डा	6	63	7	1	11.91	8.56
3. चिन्याली	6	53	9	1	9.46	8.17
4. नौगावं	10	86	7	1	8.01	6.55
5. पुरोला	3	31	6	1	3.35	3.35
6. भोरी	4	45	5	1	4.30	4.31
योग ग्रामीण	36	336	56	6	45.50	39.00
नगस्त नगरीय	x	x	1	x	x	x
योग जनपद	36	336	57	6	45.50	39.00

XIV - भाव

49- जनपद में माहवार ग्रामीण फुटकर भाव 1986

वर्ष / माह	गेहूँ ॥प्र०कि०॥	चावल ॥प्र०कि०॥	चना ॥प्र०कि०॥	मूका ॥प्र०कि०॥	ज्वार ॥प्र०कि०॥
1	2	3	4	5	6
1986					
जनवरी	२०३०	३.१३	६.३३	२०३०	२०३०
फरवरी	२.००	३.१३	४.४६
मार्च	२.००	३.१६	४.४९
अप्रैल	२.००	३.१९	६.४५
मई	२.१२	३.२४	६.१२
जून	२.१२	३.२४	५.७९
जुलाई	२.१४	३.३१	५.४६
अगस्त	२०३०	३.४८	५.५०
सितम्बर	२.३२	३.४८	५.५४
अक्टूबर	२.१०	३.३५	५.७१
नवम्बर	२.२५	३.४८	५.७५
दिसम्बर	२.२५	३.४८	५.५५
वर्ष का मासिक औसत	२.१३	३.३१	५.६०	२०३०	२०३०

49- क्रमशः

वर्ष/माह	बाजरा प्र.कि.	अरहर प्र.कि.	मूंगदाल छिलके दार प्र.कि.	उर्ददाल छिलके दार प्र.कि.	गड़ प्र.कि.	चीनी प्र.कि.
1	7	8	9	10	11	12
1986						
जनवरी	व.अ.	6.75	7.62	6.75	4.42	7.17
फरवरी	,,	7.08	7.50	7.17	3.79	7.42
मार्च	,,	7.22	7.50	7.17	3.92	7.33
अप्रैल	,,	7.08	7.33	7.22	3.92	7.41
मई	,,	7.04	7.60	7.21	3.88	7.33
जून	,,	7.21	7.70	7.17	4.00	7.17
जुलाई	,,	7.00	7.50	7.04	4.54	7.17
अगस्त	,,	6.85	7.75	7.00	4.40	7.10
सितम्बर	,,	6.96	6.42	7.17	4.67	7.17
अक्टूबर	,,	7.04	7.60	7.17	4.50	7.04
नवम्बर	,,	7.25	7.50	7.17	4.42	7.08
दिसम्बर	,,	7.25	7.50	7.17	3.83	7.08
वर्ष का मासिक औसत	व.अ.	7.06	7.46	7.12	4.19	7.21

49- क्रमशः

वर्ष/माह	प्याज प्र.कि.	आलू प्र.कि.	दूध प्र.ली.	देशी घी प्र.कि.	सरसों का तेल प्रति किलोग्राम
1	13	14	15	16	17
1986					
जनवरी	3.00	1.75	3.83	40.00	14.83
फरवरी	3.33	1.83	3.83	46.67	14.83
मार्च	3.08	1.92	4.00	47.50	14.83
अप्रैल	3.25	3.00	4.00	45.00	14.92
मई	2.83	3.00	4.00	45.00	15.42
जून	2.08	2.33	4.17	45.00	15.92
जुलाई	2.00	2.17	4.33	47.17	17.42
अगस्त	2.50	2.20	4.40	45.00	18.70
सितम्बर	2.58	2.67	4.58	49.00	19.00
अक्टूबर	2.83	3.04	4.58	47.50	20.17
नवम्बर	3.50	4.00	4.58	47.50	20.50
दिसम्बर	3.75	3.42	4.50	47.50	21.17
वर्ष का मासिक औसत	2.89	2.61	4.23	46.07	17.39

49- क्रमशः

वर्ष/माह	वनस्पति घी प्र. किलो	मांस बकरा प्रति किलो	अण्डा प्रत्येक	जलाने की लकड़ी प्रति कुन्तल
1	18	19	20	21
1986				

जनवरी	20.00	24.00	0.87	35.50
फरवरी	20.83	23.67	0.88	36.25
मार्च	20.50	23.67	0.87	40.00
अप्रैल	21.10	24.00	0.83	41.00
मई	21.90	24.50	0.83	40.00
जून	22.00	25.20	0.78	42.00
जुलाई	22.60	25.20	0.82	41.25
अगस्त	22.50	26.00	0.76	43.00
सितम्बर	22.58	26.00	0.81	43.00
अक्टूबर	22.58	26.00	0.81	43.00
नवम्बर	22.42	26.00	0.81	38.33
दिसम्बर	23.08	26.33	0.82	40.83
वर्ष का मासिक औसत	21.84	25.05	0.82	40.35

50- जनपद में माहवार जिला केन्द्र के नगरीय फूटकर भाव- 1986

वर्ष/माह	गेहूँ प्र.कि.	चना प्र.कि.	चावल प्र.कि.	अरहर प्र.कि.	मूंगदाल प्र.कि.	उर्ददाल प्र.कि.
1	2	3	4	5	6	7
1986						
जनवरी	2.30	7.00	4.50	7.50	8.00	7.75
फरवरी	2.30	7.00	4.50	7.50	8.00	7.75
मार्च	2.48	7.00	4.50	7.50	8.00	8.00
अप्रैल	2.48	7.00	4.50	7.50	8.00	8.00
मई	2.48	7.00	4.50	7.50	8.50	8.00
जून	2.48	6.50	4.50	7.50	8.50	7.50
जुलाई	2.48	6.50	4.50	7.50	8.50	7.50
अगस्त	2.48	6.50	4.50	7.50	8.50	7.50
सितम्बर	2.48	7.00	4.50	7.50	8.00	7.50
अक्टूबर	2.48	7.00	4.50	7.50	8.00	7.50
नवम्बर	2.48	7.00	4.50	7.50	8.00	7.50
दिसम्बर	2.48	7.00	4.50	7.50	8.00	7.50
वर्ष का मासिक औसत	2.45	6.88	4.50	7.50	8.17	7.67

50- कृषि:

वर्ष/माह	प्याज प्र.कि.	आलू प्र.कि.	सरसों का तेल प्र.कि.	मांस बकरा प्र.कि.	मछली प्र.कि.	अण्डा प्रत्येक
1	2	3	4	5	6	7
1986						
जनवरी	4.00	2.00	15.00	24.00	20.00	0.75
फरवरी	4.00	2.00	15.00	24.00	20.00	0.75
मार्च	3.00	2.50	15.00	24.00	20.00	0.75
अप्रैल	3.00	3.00	15.50	24.00	20.00	0.75
मई	3.00	3.00	16.00	24.00	20.00	0.70
जून	2.50	2.50	16.75	व.अ.	व.अ.	0.70
जुलाई	2.00	2.00	17.50	,,	,,	0.70
अगस्त	2.00	2.50	18.00	28.00	,,	0.70
सितम्बर	3.00	2.50	19.00	28.00	,,	0.70
अक्टूबर	4.00	4.00	20.00	28.00	,,	0.70
नवम्बर	4.00	4.00	20.00	28.00	,,	0.75
दिसम्बर	4.00	4.00	21.00	28.00	,,	0.75
वार्षिक औसत	3.21	2.83	17.40	26.00	20.00	0.72

50- कृषि:

वर्ष/माह	गुड़ प्र.कि.	चीनी प्र.कि.	लकड़ी प्र.कुन्तल	वनस्पतिघी प्र.किलो	दूध प्रति लीटर
1	14	15	16	17	18
1986					
जनवरी	4.50	7.50	40.00	18.50	3.50
फरवरी	3.50	7.00	40.00	19.50	3.50
मार्च	4.00	7.00	40.00	20.00	3.50
अप्रैल	4.00	7.50	40.00	19.50	3.50
मई	4.00	7.75	भा.अ.	22.00	6.00
जून	4.25	7.50	40.00	22.00	5.00
जुलाई	4.25	7.50	40.00	22.00	5.00
अगस्त	4.25	7.50	40.00	22.00	6.00
सितम्बर	4.50	7.50	36.00	22.00	6.00
अक्टूबर	4.50	7.50	36.00	22.00	6.00
नवम्बर	4.50	7.50	36.00	22.00	6.00
दिसम्बर	4.25	7.00	36.00	23.00	6.00
वार्षिक औसत	4.21	7.40	38.55	21.21	5.00

XV - विविध

51- जनपद में राज्य कर्मचारियों के आँकड़े

कर्मचारी वर्ग	31 मार्च 1984	31 मार्च 1985	31 मार्च 1986
1	2	3	4
1. पूर्णकालिक कर्मचारी			
1.1 राज पत्रित	303	304	298
1.2 अराजपत्रित	6794	7091	7234
2. अल्प समय कार्य करने वाले कर्मचारी	64	593	605
3. कन्टिजेन्सी कर्मचारी-अराजपत्रित	152	199	259
4. वर्कचाजर्ड कर्मचारी	379	882	879
5. अनुसूचितजाति के कर्मचारी	881	656	713
6. अनुसूचितजनजाति के कर्मचारी	98	338	355

नोट:- मद 5 व 6 की सूचना सम्बन्धित वर्ष के पूर्व 31 दिसम्बर की है।

52- जनपद में सेवा योजन द्वारा किया गया कार्य :-

क्र.सं.	मद	1983-84	1984-85	1985-86
1	2	3	4	5
1. सेवायोजन कार्यालयों की संख्या		1	1	1
2. जीवित पंजिका पर अभ्यर्थियों की संख्या		4572	4672	7152
3. वर्ष में पंजीकृत अभ्यर्थियों की संख्या		2593	2462	2648
4. सूचित रिक्तियों की संख्या		348	273	289
5. वर्ष में कार्यरत लगाये गये व्यक्ति		235	249	128

53- आर्थिक गणना -1980

वर्गीकरण	ग्रामीण	नगरीय	योग
	2	3	4
1. उद्यमों की संख्या :-			
1.1 कृषि	158	10	168
1.2 अकृषि	4368	976	5344
1.3 योग	4526	986	5512
2. उद्यमों में सामान्यतः कार्यरत व्यक्ति :-			
2.1 कृषि	746	10	756
2.2 अकृषि	10538	3702	14240
2.3 योग	11284	3712	14996
3. स्वकार्य उद्यम :-			
3.1 कृषि	104	10	114
3.2 अकृषि	2814	571	3385
3.3 योग	2918	581	3499
4. संस्थानों 1 या 1 से अधिक भाड़े पर कर्मी सहित			
4.1 कृषि	54	x	54
4.2 अकृषि	1554	405	1959
4.3 योग	1608	405	2013
5. भाड़े पर सामान्यतः कार्यरत व्यक्ति :-			
5.1 कृषि संस्थान	326	x	326
5.2 अकृषि संस्थान	6601	2721	9322
5.3 समस्त संस्थान	6927	2721	9648

54- पिछड़ी जातियाँ

वर्ष/जिला/ विकास खण्ड	सामान्य शिक्षा के लिये दी गई छात्रवृत्तियाँ	व्यवहारिक प्रशिक्षण के लिये छात्रवृत्तियाँ
1	2	3
1983-84	1254	26
1984-85	1660	63
1985-86	2533	79
विकास खण्डवार-1985-86		
1. भटवाड़ी	439	42
2. डुण्डा	654	x
3. चिन्वाली	463	x
4. नौगाव	460	32
5. पुरोला	250	x
6. मोरी	84	x
योग ग्रामीण	2350	74
अपस्त नगरीय	183	5
योग जन्मद	2533	79

55- जनपद में नगरीय क्षेत्रों में उपलब्ध सुविधाओं की संख्या-1985-86

नगर का नाम एवं वर्ग महा/ नगर पालिका/ टा.ए./केन्ट/ सी.टी.	सम्बन्धित विकास खण्ड का नाम	भौगोलिक क्षेत्रफल-1981 वर्ग कि. मीटर	जन संख्या		
			कुल	पुरुष	स्त्री
1	2	3	4	5	6
1. नगरपालिका उत्तरकाशी	भटवाड़ी	12.02	10043	6385	3658
2. टाउनपरिया बड़कोट	नौगांव	5.03 *	2072	1313	759
3. टाउनपरिया भटवाड़ी	भटवाड़ी	0.45	1157	749	408
योग	x	17.50	13272	8447	4825

अनुसूचितजाति/ जनजाति की संख्या 1981	साक्षरता प्रतिशत	पुलिस स्टेशन	ऐलोपैथिक चिकित्सालय/ औषधालय/ प्राथमिक स्वास्थ्य केन्द्र	कुल उपलब्ध शैयायें	आयुर्वेदिक चिकित्सालय एवं औषधालय
7	8	9	10	11	12
1. 1200	65.54	1	3 *	88	1
2. 232	59.89	1	3 *	4	x
3. 141	71.82	x	x	x	x
योग 1573	76.04	2	6	92	1

ग्रामाणी औषधालय	होम्योपैथिक औषधालय	परिवार एवं मातृशिक्षा कल्याण केन्द्र एवं उपकेन्द्र	स्थानीय निकाय के स्वामित्व में सड़कों की लम्बाई किलोमीटर		विश्ववि- द्यालय/ महाविद्या लय
			कुल	पक्की	
13	14	15	16	17	18
1. x	1	1	9	9	x
2. x	x	1	x	x	x
योग x	1	2	9	9	x

नोट :- 1 * पुनरीक्षित

2. वर्ष 1981 में भटवाड़ी टाउन एरिया था परन्तु बाद में ग्रामीण क्षेत्र घोषित हो गया। इसलिये इसके लिये केवल स्तम्भ-1 से 8 तक की ही सूचनायें दी गई हैं।

55- कृषशः

हायर सेकेण्डरी स्कूल/बालक	हायर सेकेण्डरी स्कूल/बालिका	सीनियर बेसिक स्कूल/कुल	जूनियरबेसिक स्कूल	मान्टसरी एवं नर्सरी स्कूल		
19	20	21	22	23		
1. 1	1	2	9	5		
2. 1	1	1	2	1		
योग 2	2	3	11	6		
पशु चिकित्सा लय/पशुपालन केन्द्र	कृत्रिमगर्भा धान केन्द्र/ उप केन्द्र	शीतगोदाम	बीजगोदाम/ उर्वरक भण्डार	सस्ते गुल्ले की दुकानों की संख्या		
24	25	26	27	28		
1. 1	1	x	1	9		
2. 1	x	x	x	3		
योग- 2	1	x	1	12		
कृषि सेवा केन्द्र	राष्ट्रीय कृत बैक शाखायें	गैर राष्ट्रीय कृत अनु-सूचित बैक शाखायें	ग्रामीण बैक शाखायें	सहकारी बैक शाखायें	भूमि विकास बैक शाखायें	
29	30	31	32	33	34	
1. 1	2	x	x	2	1	
2. x	1	x	x	1	x	
योग 1	3	x	x	3	1	
कृष्य बिक्रय सहकारी समितियाँ	डाकघर	तारघर	पब्लिक काल आफिस	टेलीफोन संख्या	नल द्वारा पेयजल सुविधा की उपलब्धता हाँ/नहीं	विद्युत की उपलब्धता हाँ/नहीं
35	36	37	38	39	40	41
1. x	3	2	2	243	हाँ	हाँ
2. x	1	1	1	22	हाँ	हाँ
योग x	4	3	3	265	हाँ	हाँ

नोट :- 1. हायर सेकेण्डरी तथा जूनियर बेसिक स्कूल की संख्याओं में गत वर्ष की अपेक्षा भिन्नता का कारण सम्बन्धित विभाग द्वारा सूचित किया गया था कि गत वर्ष अस्थाई मान्यता प्राप्त स्कूलों को इस वर्ष मान्यता नहीं दी गई ।

XIV- विभिन्न सामाजिक सुविधाओं से दूरी के अनुसार ग्रामों का विवरण

56- जनपद में विकास खण्डवार प्रमुख सुविधा केन्द्रों से दूरी के अनुसार ग्रामों की संख्या-31 मार्च 1986

56.1 - पेयजल स्रोत

विकास खण्ड/ जनपद	ग्राम में	1 कि.मी. से कम	1-3 कि.मी.	3-5 कि.मी.	5कि.मी. से अधिक	योग
1	2	3	4	5	6	7
1. भटवाड़ी	89	x	3	1	x	93
2. डुण्डा	113	1	1	x	x	115
3. चिन्याली	95	5	x	x	x	100
4. नौगांव	170	2	3	5	x	180
5. पुरौला	77	x	x	x	x	77
6. मोरी	87	3	2	x	x	92
योग जनपद	631	11	9	6	x	657

56.2- ऐलोपैथिक चिकित्सालय, औषधालय/प्राथमिक स्वास्थ्य केन्द्र

विकास खण्ड/ जनपद	ग्राम में	1 कि.मी. से कम	1-3 कि.मी.	3-5 कि.मी.	5कि.मी. से अधिक	योग
1	2	3	4	5	6	7
1. भटवाड़ी	6	1	9	15	62	93
2. डुण्डा	5	2	19	11	78	115
3. चिन्याली	3	5	9	10	73	100
4. नौगांव	7	15	32	11	115	180
5. पुरौला	3	1	18	12	43	77
6. मोरी	5	4	11	9	63	92
योग जनपद	29	28	98	68	434	657

टिप्पणी :- तालिका संख्या 56-1 से 56-30 तक के लिये

ग्राम से सुविधा की दूरियों में उक्त तालिकाओं में कुछ स्थान पर भिन्नतायें दृष्टिगोचर होने का कारण सम्बन्धित विभागों से प्राप्त सूचियों का सुविधाओं की स्थिति के अनुसार विशेष ध्यान बीन कर सही स्थिति का अंकन किया जाना रहा है।

56-3 आयुर्वेदिक चिकित्सालय एवं औषधालय

विकास खण्ड/ जनपद	ग्राम में	1 कि.मी. से कम	1-3 कि.मी.	3-5 कि.मी.	5 कि.मी. से अधिक	योग
1	2	3	4	5	6	7
1. भटवाड़ी	6	2	15	25	45	93
2. डुण्डा	4	35	16	13	77	115
3. चिन्याली	4	7	18	20	51	100
4. नोगांव	10	7	22	15	126	180
5. पुरोला	3	3	18	16	37	77
6. मोरी	10	4	6	16	56	92
योग जनपद	37	28	95	105	392	657

56-4 यूनानी औषधालय

विकास खण्ड/ जनपद	ग्राम में	1 कि.मी. से कम	1-3 कि.मी.	3-5 कि.मी.	5 कि.मी. से अधिक	योग
1	2	3	4	5	6	7
1. भटवाड़ी	x	x	x	x	93	93
2. डुण्डा	x	x	x	x	115	115
3. चिन्याली	x	x	x	x	100	100
4. नोगांव	x	x	x	x	180	180
5. पुरोला	x	x	x	x	77	77
6. मोरी	x	x	x	x	92	92
योग जनपद	x	x	x	x	657	657

56-5 परिवार एवं मातृ शिशु कल्याण केन्द्र/एप केन्द्र

विकास खण्ड/ जनपद	ग्राम में	1 कि.मी. से कम	1-3 कि.मी.	3-5 कि.मी.	5कि.मी. से अधिक	योग
1	2	3	4	5	6	7
1. भटवाड़ी	12	1	12	24	44	93
2. डुण्डा	9	7	25	25	49	115
3. चिन्याली	9	9	28	19	35	100
4. नौगांव	14	30	38	17	81	180
5. पुरोला	6	2	16	18	35	77
6. मोरी	12	3	7	14	56	92
योग जनपद	62	52	126	117	300	657

56-6 जूनियर बेसिक स्कूल

विकास खण्ड/ जनपद	ग्राम में	1 कि.मी. से कम	1-3 कि.मी.	3-5 कि.मी.	5कि.मी. से अधिक	योग
1	2	3	4	5	6	7
1. भटवाड़ी	75	2	10	5	1	93
2. डुण्डा	73	17	25	x	x	115
3. चिन्याली	53	23	24	x	x	100
4. नौगांव	111	21	44	4	x	180
5. पुरोला	37	17	18	4	1	77
6. मोरी	58	11	13	7	3	92
योग जनपद	407	92	134	20	5	657

नोट:- जूनियर बेसिक स्कूलों की सुविधा में गत वर्ष की अपेक्षा भिन्नता का कारण कतिपया स्कूलों की सही स्थिति के विषय में स्पष्ट न होना था ।

56-7 सीनियर बेसिक स्कूल बालक

विकास खण्ड/ जनपद	ग्राम में	1 कि.मी. से कम	1-3 कि.मी.	3-5 कि.मी.	5कि.मी. से अधिक	योग
1	2	3	4	5	6	7
1. भटवाड़ी	15	5	15	22	36	93
2. डुण्डा	19	11	38	25	22	115
3. चिन्याली	15	16	35	24	10	100
4. नौगांव	22	17	73	25	43	180
5. पुरोला	7	7	31	12	20	77
6. मोरी	14	10	17	22	29	92
योग जनपद	92	66	209	130	160	657

56-8 सीनियर बेसिक स्कूल बालिका

विकास खण्ड/ जनपद	ग्राम में	1 कि.मी. से कम	1-3 कि.मी.	3-5 कि.मी.	5कि.मी. से अधिक	योग
1	2	3	4	5	6	7
1. भटवाड़ी	1	1	5	13	73	93
2. डुण्डा	x	x	x	x	115	115
3. चिन्याली	1	x	6	3	90	100
4. नौगांव	1	5	6	9	159	180
5. पुरोला	1	x	7	8	61	77
6. मोरी	x	x	2	1	89	92
योग जनपद	4	6	26	34	587	657

56-9 हायर सेकेण्डरी स्कूल बालक

विकास खण्ड/ जनपद	ग्राम में	कि.मी. से कम	1-3 कि.मी.	3-5 कि.मी.	5कि.मी. से अधिक	योग
1	2	3	4	5	6	7
1. भटवाड़ी	5	1	14	19	54	93
2. डुण्डा	7	5	21	18	64	115
3. चिन्याली	5	4	13	14	64	100
4. नौगांव	8	13	39	13	107	180
5. पुरोला	2	x	8	12	55	77
6. मोरी	3	1	4	3	81	92
योग जनपद	30	24	99	79	425	657

56-10 हायर सेकेण्डरी स्कूल बालिका

विकास खण्ड/ जनपद	ग्राम में	कि.मी. से कम	1-3 कि.मी.	3-5 कि.मी.	5कि.मी. से अधिक	योग
1	2	3	4	5	6	7
1. भटवाड़ी	x	1	4	6	82	93
2. डुण्डा	x	x	1	x	114	115
3. चिन्याली	1	x	3	4	92	100
4. नौगांव	x	x	x	x	180	180
5. पुरोला	x	x	x	x	77	77
6. मोरी	x	x	x	x	92	92
योग जनपद	1	1	8	10	637	657

56-11 पशु चिकित्सालय/पशुपालन केन्द्र

विकास खण्ड/ जनपद	ग्राम में	1 कि.मी. से कम	1-3 कि.मी.	3-5 कि.मी.	5कि.मी. से अधिक	योग
1	2	3	4	5	6	7
1. भटवाड़ी	8	1	17	24	43	93
2. डुण्डा	9	8	28	20	50	115
3. चिन्याली	5	7	22	22	44	100
4. नौगांव	9	12	21	9	129	180
5. पुरोला	3	5	11	17	41	77
6. मोरी	6	5	11	4	66	92
योग जनपद	40	38	110	96	373	657

56-12 कृत्रिम गवांघानकेन्द्र /उप केन्द्र

विकास खण्ड/ जनपद	ग्राम में	1 कि.मी. से कम	1-3 कि.मी.	3-5 कि.मी.	5कि.मी. से अधिक	योग
1	2	3	4	5	6	7
1. भटवाड़ी	1	1	7	8	76	93
2. डुण्डा	1	x	3	1	110	115
3. चिन्याली	1	x	5	3	91	100
4. नौगांव	x	x	x	x	180	180
5. पुरोला	x	x	x	x	77	77
6. मोरी	x	x	x	x	92	92
योग जनपद	3	1	15	12	626	657

56-13 प्रारम्भिक कृषि ऋण सहकारी समितियाँ

विकास खण्ड/ जनपद	ग्राम में	1 कि.मी. से कम	1-3 कि.मी.	3-5 कि.मी.	5 कि.मी. से अधिक	योग
1	2	3	4	5	6	7
1. भटवाड़ी	11	1	20	17	44	93
2. डुण्डा	8	10	18	20	59	115
3. चिन्याली	7	7	26	18	42	100
4. नौगांव	10	15	15	10	130	180
5. पुरोला	7	3	15	16	36	77
6. मोरी	7	4	6	19	56	92
योग जनपद	50	40	100	100	367	657

56-14 क्रय विक्रय सहकारी समितियाँ

विकास खण्ड/ जनपद	ग्राम में	1 कि.मी. से कम	1-3 कि.मी.	3-5 कि.मी.	5 कि.मी. से अधिक	योग
1	2	3	4	5	6	7
1. भटवाड़ी	1	3	7	26	56	93
2. डुण्डा	2	11	19	32	51	115
3. चिन्याली	1	3	12	15	59	100
4. नौगांव	2	6	15	22	135	180
5. पुरोला	1	6	9	25	36	77
6. मोरी	2	3	6	18	63	92
योग जनपद	9	32	68	138	410	657

56-15 पशु बाजार

विकास खण्ड/ जनपद	ग्राम में	1 कि.मी. से कम	1-3 कि.मी.	3-5 कि.मी.	5 कि.मी. से अधिक	योग
1	2	3	4	5	6	7
1. भटवाड़ी	x	x	x	x	93	93
2. डुण्डा	x	x	x	x	115	115
3. चिन्याली	x	x	x	x	100	100
4. नौगाव	x	x	x	x	180	180
5. पुरोला	x	x	x	x	77	77
6. मोरी	x	x	x	x	92	92
योग जनपद	x	x	x	x	657	657

56-16 शीत गोदाम

विकास खण्ड/ जनपद	ग्राम में	1 कि.मी. से कम	1-3 कि.मी.	3-5 कि.मी.	5 कि.मी. अधिक	योग
1	2	3	4	5	6	7
1. भटवाड़ी	x	x	x	x	93	93
2. डुण्डा	x	x	x	x	115	115
3. चिन्याली	x	x	x	x	100	100
4. नौगाव	x	x	x	x	180	180
5. पुरोला	x	x	x	x	77	77
6. मोरी	x	x	x	x	92	92
योग जनपद	x	x	x	x	657	657

56-17 बीज गोदाम एवं उर्वरक भण्डार

विकास खण्ड/ जनपद	ग्राम में	1 कि.मी. से कम	1-3 कि०मी.	3-5 कि०मी.	5 कि०मी. अधिक	योग
1	2	3	4	5	6	7
1. भटवाड़ी	5	4	12	15	56	93
2. झुण्डा	9	7	26	35	38	115
3. चिन्याली	5	6	14	14	61	100
4. नौगावं	7	5	12	14	142	180
5. पुरोला	4	2	9	18	44	77
6. मोरी	5	4	6	12	65	92
योग जनपद	36	28	79	108	406	657

56-18 कृषि बाजार, पम्पसेट, डीजल इंजन आदि की मरम्मत की सुविधा
कृषि सेवा केन्द्र

विकास खण्ड/ जनपद	ग्राम में	1 कि०मी. से कम	1-3 कि०मी.	3-5 कि०मी.	5 कि०मी. से अधिक	योग
1	2	3	4	5	6	7
1. भटवाड़ी	x	x	x	x	93	93
2. झुण्डा	x	x	x	x	115	115
3. चिन्याली	x	x	x	x	100	100
4. नौगावं	x	x	x	x	180	180
5. पुरोला	x	x	x	x	77	77
6. मोरी	x	x	x	x	92	92
योग जनपद	x	x	x	x	657	657

56-19 बाजार/हाट

विकास खण्ड/ जनपद	ग्राम में	1 कि.मी. से कम	1-3 कि.मी.	3-5 कि.मी.	5 कि.मी. से अधिक	योग
1	2	3	4	5	6	7
1. भटवाड़ी	6	1	8	19	59	93
2. डुण्डा	4	4	13	11	83	115
3. चिन्याली	4	2	11	6	77	100
4. नौगांव	3	2	10	6	159	180
5. पुरोला	2	3	9	10	53	77
6. मोरी	4	2	4	2	80	92
योगजनपद	23	14	55	54	511	657

56-20 थोक नण्डी

विकास खण्ड/ जनपद	ग्राम में	1 कि.मी. से कम	1-3 कि.मी.	3-5 कि.मी.	5 कि.मी. से अधिक	योग
1	2	3	4	5	6	7
1. भटवाड़ी	x	x	x	x	93	93
2. डुण्डा	x	x	x	x	115	115
3. चिन्याली	x	x	x	x	100	100
4. नौगांव	x	x	x	x	180	180
5. पुरोला	x	x	x	x	77	77
6. मोरी	x	x	x	x	92	92
योग जनपद	x	x	x	x	657	657

56-21 अस्ते गल्ले की दुकानें

विकास खण्ड/ जनपद	ग्राम में 1 कि.मी. से कम	1-3 कि.मी.	3-5 कि.मी.	5 कि.मी. से अधिक	योग	
1	2	3	4	5	6	7
1. भटवाड़ी	39	2	22	20	10	93
2. डुण्डा	38	18	34	13	12	115
3. चिन्याली	62	16	18	2	2	100
4. नौगांव	62	21	39	20	38	180
5. पुरोला	13	6	27	6	25	77
6. मोरी	30	8	14	16	24	92
योग जनपद	244	71	154	77	111	657

56-22 पक्की सड़कें

विकास खण्ड/ जनपद	ग्राम में 1 कि.मी. से कम	1-3 कि.मी.	3-5 कि.मी.	5 कि.मी. से अधिक	योग	
1	2	3	4	5	6	7
1. भटवाड़ी	25	2	21	19	26	93
2. डुण्डा	27	8	30	16	34	115
3. चिन्याली	8	13	22	14	43	100
4. नौगांव	26	17	33	21	83	180
5. पुरोला	11	6	17	14	29	77
6. मोरी	12	9	14	8	49	92
योग जनपद	109	55	137	92	264	657

56-23 रेलवे स्टेशन

विकास खण्ड/ जनपद	ग्राम में	1 कि.मी. से कम	1-3 कि.मी.	3-5 कि.मी.	5 कि.मी. से अधिक	योग
1	2	3	4	5	6	7
1. भटवाड़ी	x	x	x	x	93	93
2. डुण्डा	x	x	x	x	115	115
3. चिन्याली	x	x	x	x	100	100
4. नौगांव	x	x	x	x	180	180
5. पुरोला	x	x	x	x	77	77
6. मोरी	x	x	x	x	92	92
योग जनपद	x	x	x	x	657	657

56-24 बस स्टेशन/स्टॉप

विकास खण्ड/ जनपद	ग्राम में	1 कि.मी. से कम	1-3 कि.मी.	3-5 कि.मी.	5 कि.मी. से अधिक	योग
1	2	3	4	5	6	7
1. भटवाड़ी	20	2	20	23	28	93
2. डुण्डा	16	6	29	27	37	115
3. चिन्याली	8	7	14	10	61	100
4. नौगांव	26	22	36	19	77	180
5. पुरोला	10	5	16	13	33	77
6. मोरी	12	3	8	7	62	92
योग जनपद	92	45	123	99	298	657

56-25 डाकघर

विकास खण्ड/ जनपद	ग्राम में	1 कि.मी. से कम	1-3 कि.मी.	3-5 कि.मी.	5 कि.मी. से अधिक	योग
1	2	3	4	5	6	7
1. भटवाड़ी	22	2	21	28	20	93
2. डुण्डा	22	16	41	21	15	115
3. चिन्याली	17	21	28	16	18	100
4. नौगांव	28	19	49	22	62	180
5. पुरोला	6	6	23	17	25	77
6. मोरी	15	5	16	16	40	92
योग जनपद	110	69	178	120	180	657

56-26 तारघर

विकास खण्ड/ जनपद	ग्राम में	1 कि.मी. से कम	1-3 कि.मी.	3-5 कि.मी.	5 कि.मी. से अधिक	योग
1	2	3	4	5	6	7
1. भटवाड़ी	5	1	7	11	69	93
2. डुण्डा	1	x	3	1	110	115
3. चिन्याली	2	2	6	3	87	100
4. नौगांव	2	2	7	8	161	180
5. पुरोला	1	2	7	8	59	77
6. मोरी	1	x	x	3	88	92
योग जनपद	12	7	30	34	574	657

56-27 भूमि विकास बैंक

विकास खण्ड/ जनपद	ग्राम में	1 कि.मी. से कम	1-3 कि.मी.	3-5 कि.मी.	5 कि.मी. से अधिक	योग
1	2	3	4	5	6	7
1. भटवाड़ी	x	x	2	4	87	93
2. डुण्डा	x	x	x	x	115	115
3. चिन्याली	x	x	x	x	100	100
4. नौगांव	x	x	x	x	180	180
5. पुरोला	x	x	x	x	77	77
6. मोरी	x	x	x	x	92	92
योग जनपद	x	x	2	4	651	657

56-28 व्यवसायिक बैंक/ग्रामीण बैंक/सहकारी बैंक

विकास खण्ड/ जनपद	ग्राम में	1 कि.मी. से कम	1-3 कि.मी.	3-5 कि.मी.	5 कि.मी. से कम	योग
1	2	3	4	5	6	7
1. भटवाड़ी	3	x	9	11	70	93
2. डुण्डा	4	5	10	9	87	115
3. चिन्याली	3	5	10	7	75	100
4. नौगांव	5	10	14	14	137	180
5. पुरोला	1	2	8	9	57	77
6. मोरी	3	2	5	2	80	92
योग जनपद	19	24	56	52	506	657

56-29 विकास खण्ड

विकास खण्ड/ जनपद	ग्राम में	1 कि.मी. से कम	1-3 कि.मी.	3-5 कि.मी.	5 कि.मी. से अधिक	योग
1	2	3	4	5	6	7
1. भटवाड़ी	1	x	1	3	88	93
2. डुण्डा	1	x	2	1	111	115
3. चिन्याली	1	x	5	3	91	100
4. नौगांव	1	2	1	1	175	180
5. पुरोला	1	x	5	9	62	77
6. मोरी	1	2	2	x	87	92
योग जनपद	6	4	16	17	614	657

56-30 ग्राम सेवक केन्द्र

विकास खण्ड/ जनपद	ग्राम में	1 कि.मी. से कम	1-3 कि.मी.	3-5 कि.मी.	5 कि.मी. से अधिक	योग
1	2	3	4	5	6	7
1. भटवाड़ी	10	2	16	25	40	93
2. डुण्डा	10	7	26	22	50	115
3. चिन्याली	8	9	28	27	28	100
4. नौगांव	10	12	34	22	102	180
5. पुरोला	10	5	30	12	20	77
6. मोरी	8	3	14	13	54	92
योग जनपद	56	38	148	121	294	657

57- अवरोही क्रमानुसार श्रेणीबद्ध विकास खण्डों की कुछ प्रमुख मदों की सूचनाये इस तालिका के स्तम्भ- 2 से 5 तक की सूचना 1981 की जनगणना, स्तम्भ 18-19 तथा 32-33 की सूचना 1984-85 तथा शेष स्तम्भों की सूचना 31-3-86 के अनुसार है।

क्षेत्रफल 1981			जनगणना 1981		जूनियर बेसिक स्कूल	
क्र.सं.	विकास खण्ड का नाम	वर्ग कि.मी.	विकास खण्ड का नाम	संख्या	विकास खण्ड का नाम	संख्या
1	2	3	4	5	6	7
1.	नौगांव	426	नौगांव	39311	नौगांव	111
2.	भटवाड़ी	250	डुण्डा	35367	भटवाड़ी	80
3.	चिन्याली	133	भटवाड़ी	33432	डुण्डा	78
4.	डुण्डा	127	चिन्याली	28155	मोरी	61
5.	मोरी	88	मोरी	21340	चिन्याली	58
6.	पुरोला	56	पुरोला	16390	पुरोला	38

57- क्रमशः

जूनियर बेसिक स्कूल			हायर सेकेंडरी स्कूल		डिग्रीकालेज	
क्र.सं.	विकास खण्ड का नाम	संख्या	विकास खण्ड का नाम	संख्या	विकास खण्ड का नाम	संख्या
1	8	9	10	11	12	13
1.	नौगांव	23	नौगांव	8	भटवाड़ी	2 नगरक्षेत्रमें
2.	डुण्डा	19	डुण्डा	7	डुण्डा	*
3.	चिन्याली	16	भटवाड़ी	5	चिन्याली	*
4.	भटवाड़ी	15	चिन्याली	5	नौगांव	*
5.	मोरी	14	पुरोला	3	पुरोला	*
6.	पुरोला	8	मोरी	3	मोरी	*

57- कृषा:

ऐलोपैथिक चिकित्सालय एवं औषधालय			आयुर्वेदिक चिकित्सालय एवं औषधालय		पक्की सड़कें 1984-85	
क्र.सं.	विकास खण्ड का नाम	संख्या	विकास खण्ड का नाम	संख्या	विकास खण्ड का नाम	कि.मी.
1	14	15	16	17	18	19
1.	भटवाड़ी	7	नौगांव	10	नौगांव	207
2.	नौगांव	7	मौरी	10	भटवाड़ी	193
3.	डुण्डा	5	भटवाड़ी	6	चिन्याली	154
4.	मौरी	5	डुण्डा	4	डुण्डा	131
5.	चिन्याली	4	चिन्याली	4	मौरी	83
6.	पुरोला	4	पुरोला	3	पुरोला	42

57- कृषा:

पेयजल कुपों की सुविधायुक्त ग्रामों की संख्या			डाकघर		पशु चिकित्सालय	
क्र.सं.	विकास खण्ड का नाम	संख्या	विकास खण्ड का नाम	संख्या	विकास खण्ड का नाम	संख्या
1	20	21	22	23	25	25
1.	भटवाड़ी	x	नौगांव	28	डुण्डा	4
2.	डुण्डा	x	भटवाड़ी	23	नौगांव	3
3.	चिन्याली	x	डुण्डा	22	चिन्याली	2
4.	नौगांव	x	चिन्याली	18	मौरी	2
5.	पुरोला	x	मौरी	15	भटवाड़ी	1
6.	मौरी	x	पुरोला	6	पुरोला	1

57- क्रमशः

राजकीय नलकूप	निजी नलकूप	गोबर गैस संयंत्रों की संख्या	कल उर्वरक वितरण मी.टन तत्व के रूप में					
क्र.सं. विकास खण्ड का नाम	संख्या	विकास खण्ड का नाम	संख्या	विकास खण्ड का नाम	संख्या	विकास खण्ड का नाम	संख्या	
1	26	27	28	29	30	31	32	33
1. भटवाड़ी	x	भटवाड़ी	x	चिन्याली	7	नौगांव	223	
2. डुण्डा	x	डुण्डा	x	भटवाड़ी	6	भटवाड़ी	212	
3. चिन्याली	x	चिन्याली	x	पुरोला	6	मोरी	123	
4. नौगांव	x	नौगांव	x	डुण्डा	5	पुरोला	86	
5. पुरोला	x	पुरोला	x	मोरी	4	डुण्डा	73	
6. मोरी	x	मोरी	x	नौगांव	x	चिन्याली	50	

57- क्रमशः

कृत्रिम गभाधान केन्द्र उप केन्द्रों की संख्या	दूध सहकारी समितियों की संख्या	राजकीय जलाशयों में मत्स्य पालन के अन्तर्गत क्षेत्रफल	नल लगाकर जल सम्पत्ति के अन्तर्गत लाये गये ग्रामों की संख्या					
क्र.सं. विकास खण्ड का नाम	संख्या	विकास खण्ड का नाम	संख्या	विकास खण्ड का नाम	संख्या	विकास खण्ड का नाम	संख्या	
1	34	35	36	37	38	39	40	41
1. डुण्डा	1	भटवाड़ी	x	भटवाड़ी	x	नौगांव	162	
2. चिन्याली	1	डुण्डा	x	डुण्डा	x	डुण्डा	112	
3. भटवाड़ी	x	चिन्याली	x	चिन्याली	x	चिन्याली	98	
4. नौगांव	x	नौगांव	x	नौगांव	x	मोरी	84	
5. पुरोला	x	पुरोला	x	पुरोला	x	भटवाड़ी	81	
6. मोरी	x	मोरी	x	मोरी	x	पुरोला	61	

57- क्रमशः

सस्ते गल्ले की दुकानों की संख्या		कृषि औजार, डीजल इंजन पम्प सेट, ट्रैक्टर आदि की मरम्मत की सुविधा केन्द्र की संख्या		विद्युतीकृत ग्रामों का कुल आबाद ग्रामों से प्रतिशत विद्युतीकृत ग्रामों की संख्या		
विकास खण्ड का नाम	संख्या	विकास खण्ड का नाम	संख्या	विकास खण्ड का नाम	संख्या	
1	42	43	44	45	46	47
1.	चिन्याली	63	भटवाड़ी	x	भटवाड़ी	87॥80॥
2.	नौगांव	62	डुण्डा	x	डुण्डा	86॥99॥
3.	डुण्डा	45	चिन्याली	x	पुरोला	77॥56॥
4.	भटवाड़ी	43	नौगांव	x	चिन्याली	56॥100॥
5.	मोरी	31	पुरोला	x	नौगांव	56॥59॥
6.	पुरोला	20	मोरी	x	मोरी	28॥26॥

नोट :- स्तम्भ 46 में रिकॉम स्तम्भ-47 के प्रतिशत के आधार पर दी गई है तथा स्तम्भ-47 के आगे कोष्ठक में कुल विद्युतीकृत ग्रामों की संख्या दी गई है।

57- क्रमशः

पशु सेवा केन्द्र		शीत भण्डार		
सं. विकास खण्ड का नाम	संख्या	विकास खण्ड का नाम	संख्या	
1	48	49	50	51
1.	भटवाड़ी	7	भटवाड़ी	x
2.	नौगांव	6	डुण्डा	x
3.	डुण्डा	5	चिन्याली	x
4.	चिन्याली	5	नौगांव	x
5.	मोरी	4	पुरोला	x
6.	पुरोला	2	मोरी	x

जनपद में तापमान

वेधशाला केन्द्र का नाम :- उत्तरकाशी

माह	जुलाई 1985	अगस्त 1985	सितम्बर 1985	अक्टूबर 1985	नवम्बर 1985	दिसम्बर 1985
1. उच्चतम	33.6	32.4	31.4	31.8	32.6	22.1
2. न्यूनतम	7.8	9.1	10.6	5.3	8.1	12.3

माह	जनवरी 1986	फरवरी 1986	मार्च 1986	अप्रैल 1986	मई 1986	जून 1986
1. उच्चतम	19.6	22.5	28.6	34.3	33.3	37.3
2. न्यूनतम	11.5	2.7	5.4	5.2	6.6	2.3

वर्ष में :- अ उच्चतम- 37.3
ब न्यूनतम- 12.3

जगड़ी/1131987

NIEPA DC



D03674

367 H
16/4/87