

विद्यालयी शिक्षा विभाग  
उत्तरांचल



उत्तरांचल शासन

कार्यपूर्ति दिग्दर्शिका

2004—2005

शिक्षा निदेशालय  
02 सुभाष रोड़, देहरादून

## विषय-सूची

1. प्रस्तावना
2. शैक्षिक परिदृश्य
3. संगठनात्मक स्वरूप
4. 10 वीं पंचवर्षीय योजना का मध्यवर्ती मूल्यांकन
5. वर्ष 2003-04 की वित्तीय एवं भौतिक प्रगति
6. जिला योजनाएं
7. राज्य योजनाएं
8. वाह्य सहायतित योजनाएं

## प्रगति आख्या

वित्तीय वर्ष 2003-04, उत्तरांचल में प्राथमिक एवं माध्यमिक शिक्षा के विस्तार में मील का पत्थर है। इस वर्ष शिक्षा के विस्तार के लिए अभूतपूर्व कदम उठाते हुए 125 हाईस्कूल एवं 79 इण्टरमीडिएट विद्यालय खोल कर उत्तरांचल में विद्यालयों की चिर प्रतीक्षित मांग को पूरा किया गया है। इसी वर्ष राज्य में बालिका हाईस्कूलों की स्थापना से अवशेष बचे 16 विकास खण्डों में हाईस्कूलों की स्थापना कर ग्रामीण क्षेत्रों की बालिकाओं को भी माध्यमिक शिक्षा की व्यवस्था सुनिश्चित की गयी।

प्राथमिक शिक्षा सुविधा से प्रदेश की हर बस्ती को आच्छादित किये जाने हेतु 194 प्राथमिक तथा 228 उच्च प्राथमिक विद्यालयों की स्थापना की गयी है। मानक पूर्ण न करने वाली बस्तियों में शिक्षा की व्यवस्था के लिए 257 शिक्षा गारंटी केन्द्र खोले गये हैं। विद्यालय छोड़ चुके अथवा बड़ी आयु के बच्चों की शिक्षा के लिए वैकल्पिक शिक्षा के अन्तर्गत नवाचारी कार्यक्रम एवं ब्रिज कोर्स संचालित किये जा रहे हैं। ऐसे विकास खण्ड जहां पर पिछड़े एवं अपवंचित वर्गों की बालिकाएं विद्यालय नहीं आ रही हैं, की शिक्षा की व्यवस्था हेतु कस्तूरबा गाँधी बालिका आवासीय विद्यालयों की स्थापना किये जाने की कार्यवाही गतिमान है।

प्राथमिक विद्यालयों में संचालित मध्याह्न भोजन योजना को विस्तारित करते हुए उत्तरांचल के समस्त प्राथमिक विद्यालयों में संचालित किया गया है। इन विद्यालयों में भोजन तैयार करने की जिम्मेदारी उसी विद्यालय में पढ़ने वाले छात्र-छात्रा की माता को दी गयी है। इस योजना से जहां छात्र-छात्राएं लाभान्वित हो रही हैं, वहीं ग्रामीण अंचल की महिलाओं को आंशिक रोजगार भी प्राप्त हो रहा है।

एक ओर जहां नये विद्यालय खोल कर शिक्षा के विस्तार के प्रयास किये गये हैं, वहीं नये खोले गये विद्यालयों में 1910 स0अ0 एल0टी0 एवं 767 प्रवक्ता के पदों को पदोन्नति द्वारा भरा गया है। विद्यालयों में भवन, प्रयोगशाला एवं उपकरण आदि की आवश्यकता के लिए भरसक प्रयास किया जा रहा है।

शिक्षा को आधुनिक स्वरूप प्रदान करने के लिये 1140 राजकीय एवं 281 अशासकीय सहायता प्राप्त विद्यालयों में कम्प्यूटर उपकरण उपलब्ध कराने का लक्ष्य प्राप्त किया गया है। इन विद्यालयों के अध्यापकों को प्रशिक्षण प्रदान किया जा रहा है।

विद्यालयी शिक्षा विभाग अपने बहुआयामी कार्यकलापों के अनुरूप शिक्षा के प्रत्येक क्षेत्र में प्रगति की ओर अग्रसर हैं। विद्यालयी शिक्षा विभाग की वर्ष 2003-04 की प्रगति आख्या विधान मण्डल के सम्मुख प्रस्तुत है।

(एम0 रामचन्द्रन)  
अपर मुख्य सचिव  
उत्तरांचल शासन

## शैक्षिक परिदृश्य

### 1. विद्यालय सुविधा

30.9.2004 के अनुसार प्राथमिक विद्यालयों की स्थिति

क्रमांक	जनपद का नाम	राजकीय			परिषदीय			सहायता प्राप्त			असहायता प्राप्त			महायोग		
		बालक	बालिका	योग	बालक	बालिका	योग	बालक	बालिका	योग	बालक	बालिका	योग	बालक	बालिका	योग
01	02	03	04	05	06	07	08	09	10	11	12	13	14	15	16	17
1	नैनीताल	0	0	0	890	0	890	0	0	0	204	0	204	1094	0	1094
2	अल्मोड़ा	2	1	3	1424	0	1424	0	0	0	166	0	166	1592	1	1593
3	पिथौरागढ़	0	0	0	1069	0	1069	0	0	0	164	1	165	1233	1	1234
4	ऊधमसिंह नगर	0	0	0	679	0	679	0	0	0	352	11	363	1031	11	1042
5	बागेश्वर	0	0	0	567	0	567	0	0	0	62	0	62	629	0	629
6	चम्पावत	0	0	0	445	0	445	0	0	0	61	0	61	506	0	506
7	पौड़ी	1	0	1	1667	0	1667	0	0	0	165	0	165	1833	0	1833
8	टिहरी	4	0	4	1291	0	1291	0	0	0	255	0	255	1550	0	1550
9	उत्तरकाशी	0	0	0	684	0	684	0	0	0	188	0	188	872	0	872
10	चमोली	0	0	0	956	0	956	0	0	0	143	0	143	1099	0	1099
11	देहरादून	0	0	0	878	0	878	0	0	0	503	0	503	1381	0	1381
12	रूद्रप्रयाग	1	0	1	515	0	515	0	0	0	91	0	91	607	0	607
13	हरिद्वार	0	0	0	639	0	639	0	0	0	584	0	584	1223	0	1223
	योग -	8	1	9	11704	0	11704	0	0	0	2938	12	2950	14650	13	14663

30.9.2004 के अनुसार उच्च प्राथमिक विद्यालयों की स्थिति

क्रमांक	जनपद का नाम	राजकीय			परिषदीय			सहायता प्राप्त			असहायता प्राप्त			महायोग		
		बालक	बालिका	योग	बालक	बालिका	योग	बालक	बालिका	योग	बालक	बालिका	योग	बालक	बालिका	योग
01	02	03	04	05	06	07	08	09	10	11	12	13	14	15	16	17
1	नैनीताल	1	0	1	184	72	256	10	0	10	56	0	56	251	72	323
2	अल्मोड़ा	1	1	2	178	34	212	18	0	18	37	1	38	234	36	270
3	पिथौरागढ़	4	3	7	172	54	226	4	1	5	39	0	39	219	58	277
4	ऊधमसिंह नगर	1	0	1	145	53	198	26	0	26	98	3	101	270	56	326
5	बागेश्वर	0	0	0	81	22	103	6	0	6	13	0	13	100	22	122
6	चम्पावत	0	0	0	91	19	110	5	0	5	19	0	19	115	19	134
7	पौड़ी	1	2	3	291	122	413	18	2	20	61	1	62	371	127	498
8	टिहरी	6	0	6	282	58	340	16	0	16	65	3	68	369	61	430
9	उत्तरकाशी	5	0	5	152	34	186	0	0	0	34	0	34	191	34	225
10	चमोली	11	0	11	184	24	208	11	0	11	41	0	41	247	24	271
11	देहरादून	0	0	0	217	25	242	45	0	45	222	0	222	484	25	509
12	रूद्रप्रयाग	4	0	4	91	18	109	8	1	9	39	0	39	142	19	161
13	हरिद्वार	0	3	3	80	10	90	23	7	30	192	0	192	295	20	315
	योग -	34	9	43	2148	545	2693	190	11	201	916	8	924	3288	573	3861

30.9.2004 के अनुसार हाईस्कूलों की स्थिति

क्रमांक	जनपद का नाम	राजकीय			परिषदीय			सहायता प्राप्त			असहायता प्राप्त			महायोग		
		बालक	बालिका	योग	बालक	बालिका	योग	बालक	बालिका	योग	बालक	बालिका	योग	बालक	बालिका	योग
01	02	03	04	05	06	07	08	09	10	11	12	13	14	15	16	17
1	नैनीताल	45	7	52	0	0	0	4	0	4	10	2	12	59	9	68
2	अल्मोडा	58	13	71	0	0	0	7	0	7	9	0	9	74	13	87
3	पिथौरागढ़	43	5	48	0	0	0	3	0	3	5	1	6	51	6	57
4	ऊधमसिंह नगर	26	4	30	0	0	0	3	0	3	26	3	29	55	7	62
5	बागेश्वर	19	1	20	0	0	0	4	0	4	5	0	5	28	1	29
6	चम्पावत	21	2	23	0	0	0	3	0	3	8	0	8	32	2	34
7	पौड़ी	70	12	82	0	0	0	10	0	10	14	1	15	94	13	107
8	टिहरी	42	9	51	0	0	0	0	0	0	14	1	15	56	10	66
9	उत्तरकाशी	32	3	35	0	0	0	0	0	0	4	0	4	36	3	39
10	चमोली	51	6	57	0	0	0	0	0	0	22	0	22	73	6	79
11	देहरादून	31	8	39	0	0	0	2	4	6	17	0	17	50	12	62
12	रूद्रप्रयाग	25	2	27	0	0	0	1	0	1	12	0	12	38	2	40
13	हरिद्वार	7	2	9	0	0	0	7	3	10	23	1	24	37	6	43
	योग -	470	74	544	0	0	0	44	7	51	169	9	178	683	90	773

30.9.2004 के अनुसार इण्टर कालेजों की स्थिति

क्रमांक	जनपद का नाम	राजकीय			परिषदीय			सहायता प्राप्त			असहायता प्राप्त			महायोग		
		बालक	बालिका	योग	बालक	बालिका	योग	बालक	बालिका	योग	बालक	बालिका	योग	बालक	बालिका	योग
01	02	03	04	05	06	07	08	09	10	11	12	13	14	15	16	17
1	नैनीताल	48	10	58	0	0	0	12	5	17	0	0	0	60	15	75
2	अल्मोडा	83	5	88	0	0	0	25	2	27	0	0	0	108	7	115
3	पिथौरागढ़	63	6	69	0	0	0	5	1	6	2	0	2	70	7	77
4	ऊधमसिंह नगर	26	10	36	0	0	0	17	4	21	4	2	6	47	16	63
5	बागेश्वर	22	3	25	0	0	0	14	0	14	2	0	2	38	3	41
6	चम्पावत	22	3	25	0	0	0	1	0	1	3	0	3	26	3	29
7	पौड़ी	104	7	111	0	0	0	59	1	60	0	0	0	163	8	171
8	टिहरी	112	4	116	0	0	0	10	1	11	4	0	4	126	5	131
9	उत्तरकाशी	34	4	38	0	0	0	0	0	0	2	0	2	36	4	40
10	चमोली	56	5	61	0	0	0	0	0	0	1	0	1	57	5	62
11	देहरादून	47	5	52	0	0	0	23	20	43	3	1	4	73	26	99
12	रूद्रप्रयाग	49	2	51	0	0	0	1	0	1	1	0	1	51	2	53
13	हरिद्वार	1	2	3	0	0	0	17	4	21	21	11	32	39	17	56
	योग -	667	66	733	0	0	0	184	38	222	43	14	57	894	118	1012

2. विद्यालयों में नामांकन

क्रमांक	जनपद का नाम	प्राथमिक (30 सितम्बर 2004 के अनुसार)																		
		कुल			अनुसूचित जाति			अनुसूचित जनजाति			पिछड़ी जाति			अल्पसंख्यक			विकलांग			
01	02	बालक	बालिका	योग	बालक	बालिका	योग	बालक	बालिका	योग	बालक	बालिका	योग	बालक	बालिका	योग	बालक	बालिका	योग	
1	नैनीताल	46288	47619	93907	14069	13573	27642	687	639	1326	5528	5112	10640	5356	4985	10341	189	151	34	
2	अल्मोड़ा	40077	41587	81664	11899	11933	23832	46	52	98	815	1046	1861	208	282	490	29	18	47	
3	पिथौरागढ़	29758	31817	61575	9224	9769	18993	1118	1111	2229	1123	1274	2397	173	179	352	137	123	260	
4	उधमसिंह नगर	93401	83801	177202	26607	24575	51182	9672	9823	19495	32864	28225	61089	27783	23443	51226	536	421	957	
5	बागेश्वर	15339	17888	33227	5356	5758	11114	104	110	214	557	756	1313	80	79	159	67	58	125	
6	चम्पावत	17878	17436	35314	3890	3874	7764	97	86	183	878	794	1672	351	296	647	97	97	194	
7	पौड़ी	41555	41784	83339	9038	9558	18596	165	142	307	762	667	1429	1178	994	2172	211	142	353	
8	टिहरी	46939	46354	93293	9531	9513	19044	10	2	12	477	392	869	243	244	487	231	178	409	
9	उत्तरकाशी	24192	24596	48788	7227	6448	13675	179	134	313	2190	2214	4404	180	139	319	24	16	40	
10	चमोली	26606	26715	53321	6533	6490	13023	551	498	1049	487	521	1008	141	149	290	203	159	362	
11	देहरादून	64429	60016	124445	13868	13077	26945	7674	8386	16060	4555	4169	8724	8061	7444	15505	197	126	323	
12	रूद्रप्रयाग	16689	17007	33696	4084	4226	8310	4	11	15	284	292	576	48	45	93	66	53	119	
13	हरिद्वार	94264	83276	177540	27173	24626	51799	410	354	764	41096	36439	77535	36692	31216	67908	733	408	1141	
	योग	557415	539896	1097311	148499	143420	291919	20717	21348	42065	91616	81901	173517	80494	69495	149989	2720	1950	4670	

क्रमांक	जनपद का नाम	उच्च प्राथमिक (30 सितम्बर 2004 के अनुसार)																		
		कुल			अनुसूचित जाति			अनुसूचित जनजाति			पिछड़ी जाति			अल्पसंख्यक			विकलांग			
		बालक	बालिका	योग	बालक	बालिका	योग	बालक	बालिका	योग	बालक	बालिका	योग	बालक	बालिका	योग	बालक	बालिका	योग	
1	नैनीताल	14991	13981	28972	3993	3862	7855	175	158	333	850	851	1701	716	775	1491	88	38	126	
2	अल्मोड़ा	10898	11398	22296	3123	2750	5873	13	13	26	231	288	519	19	87	106	6	3	9	
3	पिथौरागढ़	9756	8249	18005	2582	1987	4569	369	266	635	386	282	668	29	35	64	31	17	48	
4	उधमसिंह नगर	32813	30466	63279	7834	6988	14822	3852	4077	7929	9911	9027	18938	7513	6634	14147	258	194	452	
5	बागेश्वर	9428	8485	17913	2742	2088	4830	35	30	65	383	437	820	32	21	53	16	13	29	
6	चम्पावत	5184	4146	9330	921	627	1548	6	6	12	267	211	478	44	24	68	47	27	74	
7	पौड़ी	13148	12995	26143	2340	2161	4501	68	58	126	254	186	440	260	239	499	75	58	133	
8	टिहरी	12937	12487	25424	2019	1724	3743	0	5	5	441	311	752	61	46	107	59	49	108	
9	उत्तरकाशी	8406	7134	15540	2001	1686	3687	84	88	172	1082	908	1990	29	21	50	5	0	5	
10	चमोली	8081	7745	15826	1601	1359	2960	136	185	321	147	133	280	16	26	42	55	26	81	
11	देहरादून	18364	15992	34356	3153	2774	5927	2086	1957	3993	1335	1279	2614	1498	1269	2767	0	0	0	
12	रूद्रप्रयाग	4566	4736	9302	811	848	1659	1	1	2	105	93	198	13	16	29	50	28	78	
13	हरिद्वार	32453	27783	60236	9857	8762	18619	127	86	213	14122	12098	26220	9289	6822	16111	271	176	447	
	योग	179925	165542	345467	42977	37466	80443	6902	6950	13852	29464	26099	55563	19519	16015	35534	961	629	1590	

क्रमांक	जनपद का नाम	हाईस्कूल ( 30 सितम्बर 2004 के अनुसार)																	
		कुल			अनुसूचित जाति			अनुसूचित जनजाति			पिछड़ी जाति			अल्पसंख्यक			विकलांग		
		बालक	बालिका	योग	बालक	बालिका	योग	बालक	बालिका	योग	बालक	बालिका	योग	बालक	बालिका	योग	बालक	बालिका	योग
1	नैनीताल	14458	11794	26252	3301	2326	5627	56	50	106	597	608	1205	28	28	56	598	858	1456
2	अल्मोड़ा	7283	7608	14891	1464	1405	2869	7	7	14	139	207	346	25	24	49	0	0	0
3	पिथौरागढ़	5526	5073	10599	1390	1109	2499	195	68	263	177	155	332	31	10	41	19	5	24
4	उधमसिंह नगर	9606	7261	16867	1923	1415	3338	1775	1065	2840	1754	1097	2851	1616	918	2534	31	17	48
5	बागेश्वर	11774	8672	20446	3307	1863	5170	35	45	80	462	316	778	44	55	99	6	8	14
6	चम्पावत	1650	1086	2736	207	102	309	0	0	0	33	26	59	0	0	0	2	1	3
7	पौड़ी	29609	25696	55305	5167	3658	8825	103	89	192	432	384	816	230	212	442	26	22	48
8	टिहरी	5310	4851	10161	469	426	895	1	3	4	218	169	387	8	24	32	9	5	14
9	उत्तरकाशी	3575	2964	6539	724	505	1229	28	15	43	305	178	483	1	3	4	10	8	18
10	चमोली	10303	7621	17924	1922	1035	2957	222	216	438	178	127	305	7	16	23	7	8	15
11	देहरादून	15268	16034	31302	2057	2063	4120	1707	1299	3006	1478	1339	2817	1036	1147	2183	36	29	65
12	रूद्रप्रयाग	8308	6700	0	2062	1157	3219	13	1	14	190	123	313	9	8	17	16	4	20
13	हरिद्वार	9342	7885	17227	2347	1983	4330	15	2	17	2883	2554	5437	1901	1432	3333	76	22	98
	योग	132012	113245	230249	26340	19047	45387	4157	2860	7017	8846	7283	16129	4936	3877	8813	836	987	1823

क्रमांक	जनपद का नाम	इंटरमीडिएट कॉलेज (30 सितम्बर 2004 के अनुसार)																	
		कुल			अनुसूचित जाति			अनुसूचित जनजाति			पिछड़ी जाति			अल्पसंख्यक			विकलांग		
		बालक	बालिका	योग	बालक	बालिका	योग	बालक	बालिका	योग	बालक	बालिका	योग	बालक	बालिका	योग	बालक	बालिका	योग
1	नैनीताल	7514	7784	15298	1184	1148	2332	50	37	87	210	391	601	20	7	27	183	308	491
2	अल्मोड़ा	30963	22708	53671	6701	3712	10413	79	85	164	775	582	1357	108	193	301	0	0	0
3	पिथौरागढ़	18802	13663	32465	3999	2217	6216	624	813	1437	570	458	1028	134	150	284	45	22	67
4	उधमसिंह नगर	31875	26587	58462	4643	3521	8164	2959	2314	5273	6942	5716	12658	5053	3849	8902	59	62	121
5	बागेश्वर	2612	1806	4418	421	254	675	20	19	39	85	48	133	7	10	17	1	2	3
6	चम्पावत	7188	5316	12504	995	804	1799	53	35	88	401	213	614	71	144	215	9	3	12
7	पौड़ी	11307	8795	20102	1148	683	1831	15	6	21	89	78	167	62	50	112	8	8	16
8	टिहरी	27089	22782	49871	3814	2384	6198	51	20	71	937	676	1613	166	98	264	72	29	101
9	उत्तरकाशी	10901	8548	19449	2426	1490	3916	264	219	483	440	383	823	19	21	40	27	18	45
10	चमोली	5812	4010	9822	784	419	1203	202	171	373	67	61	128	3	5	8	4	4	8
11	देहरादून	9170	11086	20256	2531	3682	6213	1056	682	1748	531	734	1265	380	732	1112	12	21	33
12	रूद्रप्रयाग	5050	3296	8346	691	264	955	0	2	2	35	27	62	5	1	6	6	13	19
13	हरिद्वार	30710	23980	54690	8091	5267	13358	49	29	78	10809	7936	18745	4963	3535	8518	82	44	126
	योग	198993	160361	359354	37428	25845	63273	5422	4442	9864	21891	17303	39194	11011	8795	19806	508	534	1042

### 3. शिक्षकों का विवरण

जनपदवार अध्यापकों की स्थिति अक्टूबर 2004 के अनुसार

क्रम सं०	जनपद	प्राथमिक विद्यालय									उच्च प्राथमिक विद्यालय					
		प्र०अ०			स०अ०			शिक्षा मित्र			प्र०अ०			स०अ०		
		स्वीकृत	कार्यरत	रिक्त	स्वीकृत	कार्यरत	रिक्त	स्वीकृत	कार्यरत	रिक्त	स्वीकृत	कार्यरत	रिक्त	स्वीकृत	कार्यरत	रिक्त
1	उधमसिंहनगर	614	558	56	1779	1195	584	138	138	0	153	83	70	752	696	56
2	बागेश्वर	454	380	74	924	393	531	154	135	19	74	49	25	343	322	21
3	चम्पावत	247	218	29	701	256	445	205	194	11	90	29	61	411	327	84
4	रूद्रप्रयाग	322	290	32	717	601	116	249	0	249	92	68	24	334	333	1
5	नैनीताल	875	708	167	1543	947	596	299	281	18	260	122	138	1120	1033	87
6	उत्तरकाशी	318	312	6	991	916	75	293	288	5	146	131	15	626	626	0
7	टिहरी	1002	961	41	1917	1897	20	298	288	10	260	162	98	993	893	100
8	अल्मोड़ा	1002	952	50	2373	1167	1206	445	165	280	160	91	69	827	675	152
9	देहरादून	595	475	120	1609	1331	278	125	111	14	186	138	48	818	704	114
10	पौड़ी	1538	1349	189	1681	1221	460	562	130	432	356	264	92	1424	1353	71
11	हरिद्वार	568	490	78	1344	1013	331	148	79	69	52	17	35	281	250	31
12	चमोली	507	432	75	1665	1085	580	267	208	59	159	103	56	667	514	153
13	पिथौरागढ़	584	490	94	1731	1098	633	366	305	61	192	91	101	738	636	102
योग		8626	7615	1011	18975	13120	5855	3549	2322	1227	2180	1348	832	9334	8362	972



4. परिषदीय परीक्षा 2004

परीक्षाफल  
इण्टरमीडिएट परीक्षाफल  
संस्थागत परीक्षार्थी

वर्ष	परीक्षार्थी	सम्मिलित	उत्तीर्ण	उत्तीर्ण प्रतिशत
2004	बालक	33948	22089	65.06
	बालिका	30346	24811	81.76
	योग	64294	46900	72.94

परीक्षाफल  
इण्टरमीडिएट परीक्षाफल  
व्यक्तिगत परीक्षार्थी

वर्ष	परीक्षार्थी	सम्मिलित	उत्तीर्ण	उत्तीर्ण प्रतिशत
2004	बालक	12217	5440	44.52
	बालिका	5321	2883	54.18
	योग	17538	8323	47.45

परीक्षाफल  
हाईस्कूल परीक्षाफल  
संस्थागत परीक्षार्थी

वर्ष	परीक्षार्थी	सम्मिलित	उत्तीर्ण	उत्तीर्ण प्रतिशत
2004	बालक	77144	32477	42.09
	बालिका	59355	33212	55.95
	योग	136499	65689	48.12

परीक्षाफल  
हाईस्कूल परीक्षार्थी  
व्यक्तिगत परीक्षार्थी

वर्ष	परीक्षार्थी	सम्मिलित	उत्तीर्ण	उत्तीर्ण प्रतिशत
2004	बालक	32961	8783	26.64
	बालिका	10282	3780	36.76
	योग	43243	12563	29.05

## उत्तरांचल में साक्षरता दर

वर्ष 2001 की जनगणना के अनुसार उत्तरांचल का साक्षरता प्रतिशत निम्नवत् है :-

	कुल	पुरुष	महिला
	72.28	84.01	60.26
शहरी	81.5	87.21	74.77
ग्रामीण	69.95	82.74	55.52

वर्ष 1991 से 2001 के दशक में साक्षरता की दर में अभिवृद्धि निम्नवत् है :-

क्र० सं०	जिले का नाम	साक्षरता प्रतिशत का विवरण						अन्तर 2001
		कुल साक्षरता		पुरुष		स्त्री		
		1991	2001	1991	2001	1991	2001	
1	उत्तरकाशी	47.23	66.58	68.74	84.52	23.57	47.48	23.91
2	चमोली	60.40	76.23	80.85	89.89	39.66	63.00	23.34
3	रूद्रप्रयाग	57.47	74.23	80.36	90.73	37.08	59.98	22.90
4	टिहरी	48.46	67.04	72.09	85.62	26.31	49.96	23.65
5	पौड़ी	65.53	77.99	82.57	91.47	49.65	66.14	16.49
6	देहरादून	69.50	78.96	77.95	85.87	59.26	71.22	11.96
7	हरिद्वार	47.97	64.60	59.28	75.06	34.37	52.60	18.23
8	उधमसिंहनगर	49.29	65.76	60.47	76.20	36.02	54.16	18.14
9	नैनीताल	68.36	79.60	80.42	87.39	54.51	70.98	16.47
10	अल्मोड़ा	59.83	74.53	80.78	90.15	41.32	61.43	28.72
11	बागेश्वर	54.54	71.94	76.52	88.56	34.22	57.45	23.23
12	पिथौरागढ़	61.38	76.48	80.31	90.57	42.41	63.14	20.73
13	चम्पावत	55.81	71.11	77.63	88.13	32.62	54.75	22.13
	उत्तरांचल	<b>57.50</b>	<b>72.28</b>	<b>72.79</b>	<b>84.01</b>	<b>41.63</b>	<b>60.26</b>	<b>18.63</b>

## नवीन संगठनात्मक स्वरूप

प्रदेश की प्राथमिक एवं माध्यमिक शिक्षा को एकीकृत कर शिक्षा विभाग का नवीन संगठनात्मक स्वरूप शासनादेश सं० 713/माध्यमिक /2003 दिनांक 05.09.2003 द्वारा निर्धारित कर दिया गया है।

### राज्य स्तर

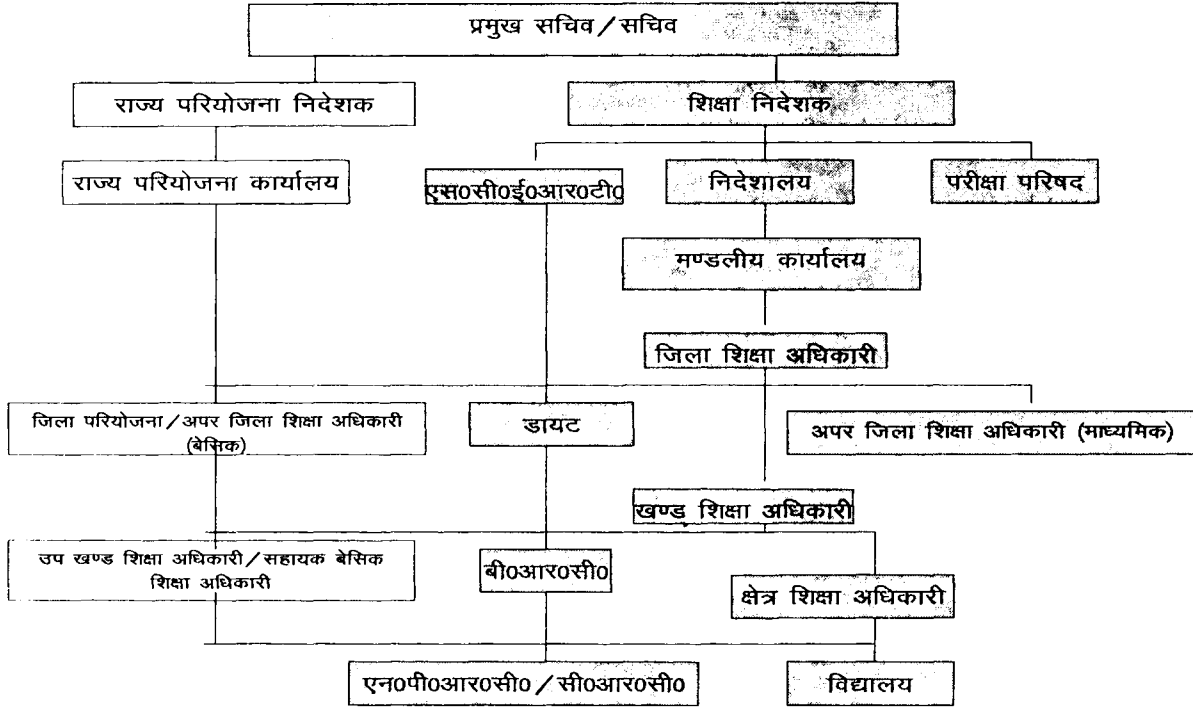

### निदेशालय स्तर

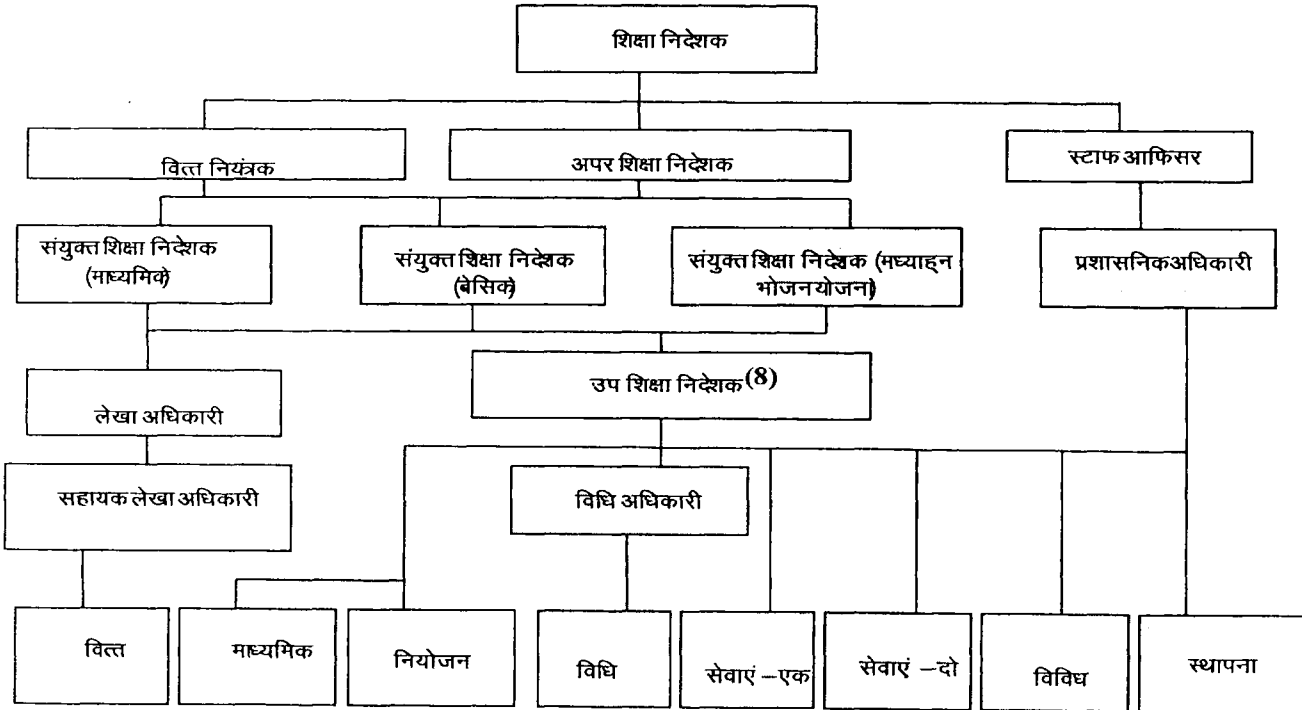

शिक्षा विभाग के नवीन संगठनात्मक स्वरूप के अन्तर्गत शिक्षा व्यवस्था 1- न्याय पंचायत स्तर पर संकुल व्यवस्था, 2- विकास खण्ड स्तर, 3- जनपद स्तर तथा 4- मण्डल स्तर पर निर्धारित की गयी है। प्रत्येक स्तर पर सृजित अधिकारियों के पदों के कार्य एवं दायित्व निम्नवत् निर्धारित किये जाते हैं :-

(1) न्याय पंचायत स्तर पर संकुल व्यवस्था- न्याय पंचायत स्तर पर स्थापित प्राथमिक, उच्च प्राथमिक, माध्यमिक एवं उच्चतर माध्यमिक विद्यालयों का संकुल केन्द्र उस क्षेत्र में स्थापित राजकीय इण्टर कालेज/हाईस्कूल निर्धारित किया गया है। संकुल केन्द्र का प्रधानाचार्य क्षेत्र शिक्षा अधिकारी के नाम से जाना जायेगा। यदि किसी स्थान पर एक ही स्तर के दो विद्यालय हैं, तो वरिष्ठ प्रधानाचार्य क्षेत्र शिक्षा अधिकारी का कार्य करेगा।

(2) विकास खण्ड स्तर- विकास खण्ड स्तर पर स्थापित समस्त प्राथमिक एवं माध्यमिक विद्यालयों की शिक्षा व्यवस्था के संचालन एवं उन पर प्रभावी नियंत्रण हेतु विकास खण्ड मुख्यालय अथवा उसके समीपस्थ राजकीय इण्टर कालेज का चयन किया गया है। विकास खण्ड का वरिष्ठतम प्रधानाचार्य, विकास खण्ड शिक्षा अधिकारी के नाम से जाना जायेगा। विकास खण्ड शिक्षा अधिकारी के अधीन एक पद उप विकास खण्ड शिक्षा अधिकारी का होगा।

विकास खण्ड स्तर

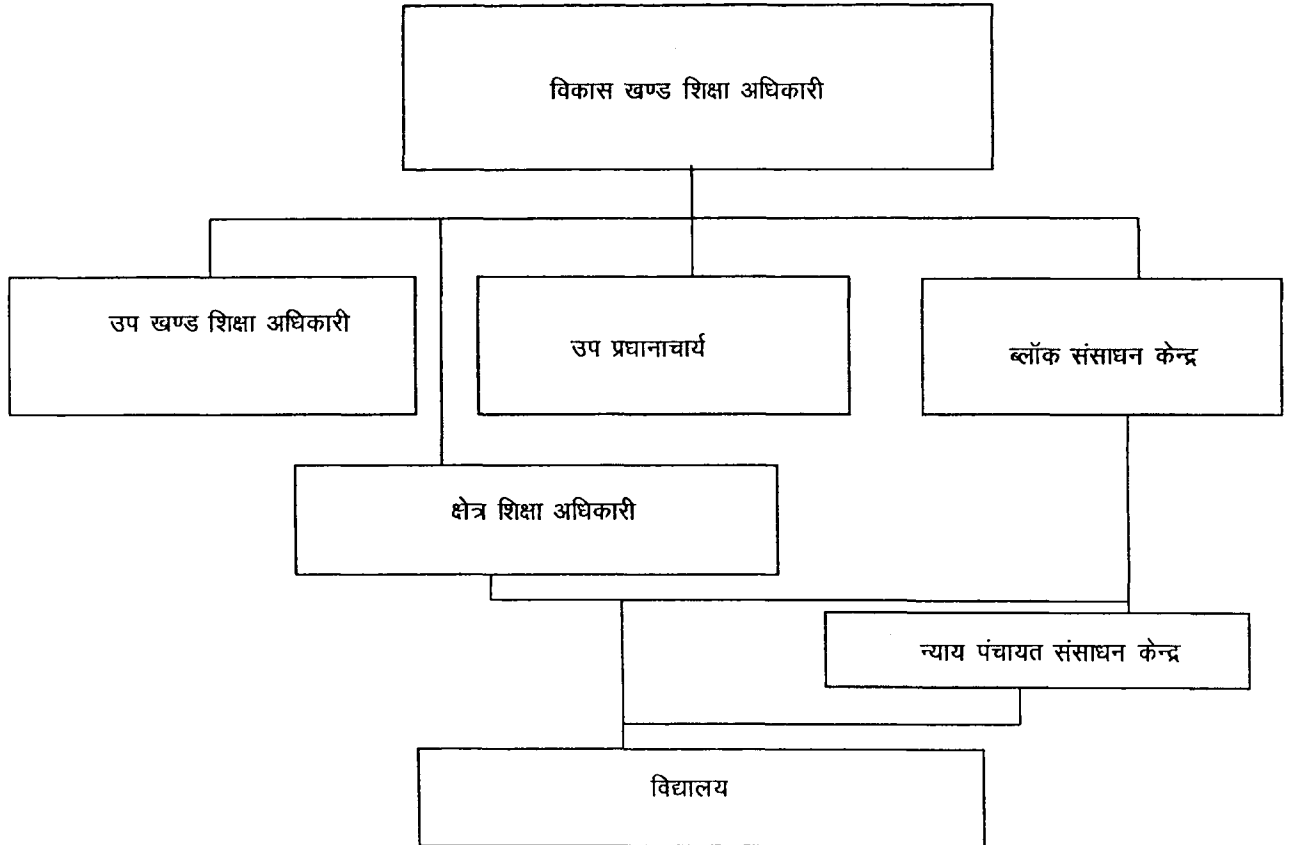

### (3) जनपद स्तर

जनपद की सम्पूर्ण विद्यालयी शिक्षा व्यवस्था के संचालन एवं प्रभावी मार्गदर्शन हेतु जनपद स्तर पर एक जिला शिक्षा अधिकारी का पद होगा। जिला शिक्षा अधिकारी के अधीन अपर जिला शिक्षा अधिकारी (प्राथमिक) एवं अपर जिला शिक्षा अधिकारी (माध्यमिक) का एक-एक पद होगा।

जनपद स्तर

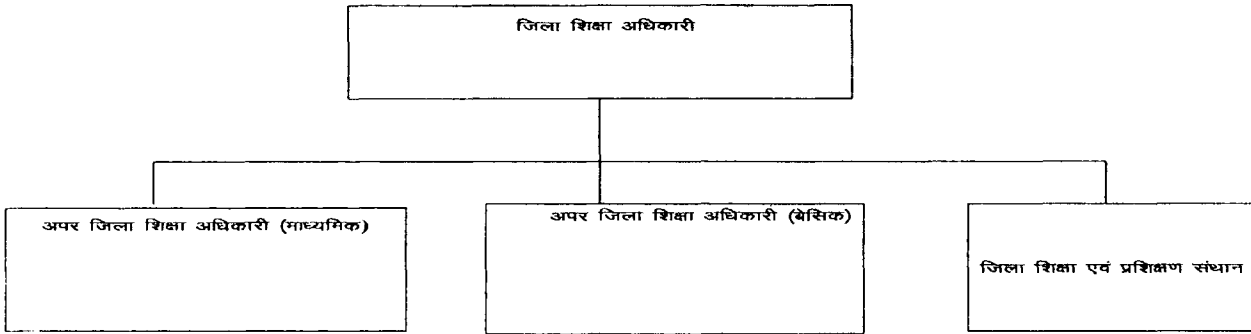

### (4) मण्डल स्तर

प्रदेश की भौगोलिक परिस्थिति, विद्यालय की दूरी, शैक्षिक स्तरोन्नयन, गुणवत्ता एवं प्रभावी नियंत्रण के दृष्टिगत, जिन कार्यों का संचालन एवं निस्तारण राज्य स्तर पर किया जाता था, उसे मण्डल स्तर पर निस्तारित किये जाने हेतु अपर शिक्षा निदेशक के पद सृजित किये गये हैं। अपर शिक्षा निदेशक (मण्डल) के अधीन संयुक्त शिक्षा निदेशक (प्रशासन) एवं संयुक्त शिक्षा निदेशक (अकादमिक एवं अनुश्रवण) के एक-एक पद होंगे।

मण्डल स्तर

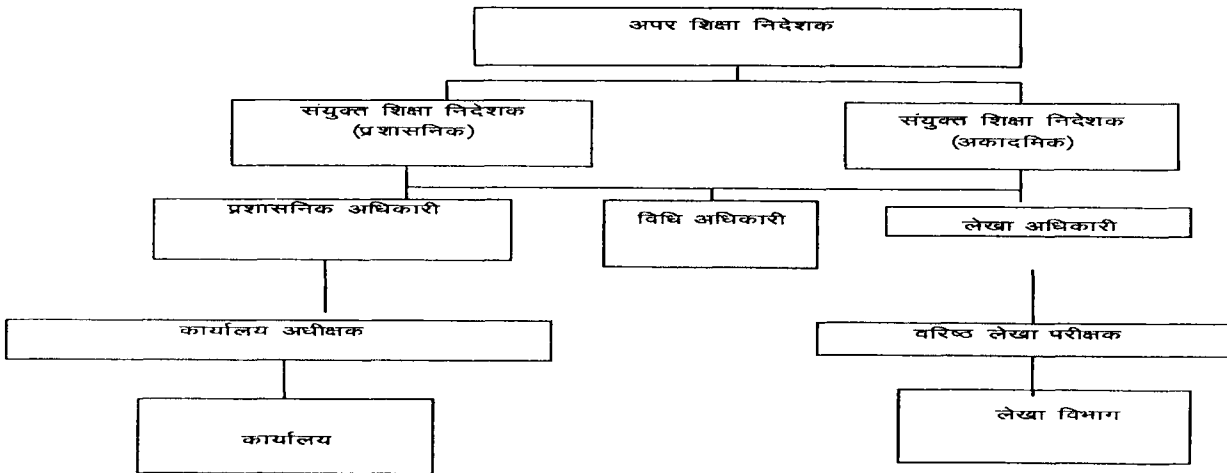

## सत्ता के विकेन्द्रीकरण के तहत त्रिस्तरीय पंचायतों को अधिकार

संविधान के 73 वें एवं 74 वें संशोधन में निहित सत्ता के विकेन्द्रीकरण की मूल भावना को मूर्त रूप देने के लिए जन सामान्य के लाभ एवं विकास की योजनाओं के नियोजन को जनोन्मुखी एवं सार्थक क्रियान्वयन हेतु जन सहभागिता आवश्यक है। अतः विकास कार्यों में सक्रिय जन सहयोग प्राप्त करने हेतु प्रदेश सरकार ने त्रिस्तरीय पंचायतीराज व्यवस्था सुदृढ़ एवं प्रभावी बनाने का संकल्प लिया है। ग्राम पंचायत को विकास की मौलिक तथा सक्षम इकाई के रूप में विकसित करने हेतु जिला स्तर, क्षेत्र पंचायत स्तर, ग्राम स्तरीय प्रशासनिक इकाई को जिला पंचायत, क्षेत्र पंचायत तथा ग्राम पंचायत के प्रति उत्तरदायी बनाना एवं इनके विकास संबन्धी दायित्वों की पूरा करने के लिए वांछित वित्तीय संसाधन उपलब्ध कराया जाना अत्यन्त आवश्यक है। इसी आधार पर शिक्षा विभाग के वित्तीय / कार्यकारी और कार्मिकों पर पूर्ण नियंत्रण पंचायत व्यवस्था को सौंपने का निर्णय लिया गया है।

2- ग्राम पंचायत द्वारा उक्त कार्यों को संपादित करने एवं जनता के प्रति पूर्ण जबावदेही रखने के लिए आवश्यक है कि विभाग से सम्बद्ध कर्मी पंचायत व्यवस्था के सक्षम स्तर के अधीन कार्यरत रहें। पंचायत व्यवस्था का विभाग के अनुरूप तकनीकी विषयों पर नियंत्रण एवं पर्यवेक्षण बनाये रखने से जहां एक ओर ग्रामों में रह रही जनता की आकांक्षाएं पूर्ण करने में मदद मिलेगी, वहीं दूसरी ओर प्रशासनिक व्यवस्था की नीतिगत एकरूपता और तकनीकी बिन्दुओं पर परिपक्वता बनी रहेगी। विकेन्द्रीकरण और जन सहभागिता को प्रोत्साहन देने के लिए विभाग के कर्मचारियों को पंचायतीराज व्यवस्था के अधीन रखे जाने का निर्णय लिया गया है।

### **जिला पंचायत स्तर**

प्रत्येक जिले में ग्रामीण क्षेत्र की शिक्षा व्यवस्था के लिए पंचायतराज अधिनियम में निर्दिष्ट प्रावधानों के अनुसार एक समिति स्थापित की जायेगी, जो जिला शिक्षा समिति कहलायेगी।

जिला शिक्षा समिति राज्य सरकार के अधीक्षण और निर्देशों के अधीन रहते हुए निम्नलिखित कर्तव्यों और अधिकारों का सम्पादन करेगी :-

**वित्तीय अधिकारों का प्रतिनिधायन :-**

- (1) जिला योजना तैयार करना एवं जिला योजना राज्य सेक्टर, केन्द्रपोषित एवं वाह्यसहायतित योजनाओं के अन्तर्गत शासन द्वारा अवमुक्त धनराशि को व्यय करना।
- (2) जिला योजना में अनुसूचित जाति एवं जनजाति हेतु धनराशि के मात्राकरण की व्यवस्था करना।
- (3) नये बेसिक स्कूल स्थापित करना, स्कूलों की स्थापना हेतु स्थान चयन करना। बेसिक स्कूलों के विकास प्रसार तथा सुधार के लिए योजनायें तैयार करना। जिले के ग्रामीण क्षेत्रों के बेसिक स्कूलों में शिक्षा से सम्बन्धित कार्यक्रमों का अनुश्रवण (मानिट्रिंग) करना।
- (4) विद्यालय विकास के लिए संसाधन एकत्र करना।

**प्रशासनिक नियंत्रण :-**

- (1) जिले के ग्रामीण क्षेत्रों में स्थित बेसिक स्कूलों का सामान्य नियंत्रण।
- (2) शिक्षा को अभिवृद्धि के लिए और विशेषतः बेसिक स्कूलों में छात्रों के नामांकन के लिए सुझाव देना।

- (3) छात्रों की उपस्थिति बढ़ाये जाने हेतु सुझाव देना तथा इस सम्बन्ध में खण्ड एवं ग्राम्य समितियों को सुझाव व निर्देश देना।
- (4) अपर जिला शिक्षा अधिकारी (बेसिक) समिति के सदस्य सचिव होंगे। जिला शिक्षा समिति की संस्तुतियों एवं प्रस्तावों को उपलब्ध नियमों एवं प्रक्रिया की सीमा के भीतर लागू करेंगे। इस सीमा से बाहर के विषयों को उच्च स्तर अथवा शासन जैसा भी आवश्यक होगा को सन्दर्भित करेंगे। अपर जिला शिक्षा अधिकारी (बेसिक) अपर मुख्य अधिकारी के रूप में जिला पंचायत के नियंत्रण में भी कार्य करेगा।
- (5) जनपद स्तरीय अधिकारियों/कर्मचारियों पर प्रशासनिक नियंत्रण तथा उनके वार्षिक कार्यों का मूल्यांकन कर गोपनीय प्रविष्टि का अंकन करना।
- (6) आकस्मिक अवकाश एवं भ्रमण कार्यक्रम स्वीकृत करना तथा स्थानान्तरण नीति के अनुसार तृतीय, चतुर्थ श्रेणी कर्मचारियों का सक्षम अधिकारी द्वारा अनुमोदनोपरान्त स्थानान्तरण करना।

### खण्ड पंचायत स्तर

#### वित्तीय अधिकारों का प्रतिनिधायन :—

- (1) जिला शिक्षा समिति द्वारा ग्राम शिक्षा समितियों को हस्तान्तरित धनराशि के समुचित उपयोग एवं निर्माण कार्यों की प्रगति की समीक्षा करना।
- (2) जिला साक्षरता समिति द्वारा ग्राम शिक्षा समितियों को हस्तान्तरित धनराशि के समुचित उपयोग एवं कार्यक्रम की प्रगति की समीक्षा करना।

#### दायित्व एवं कार्य :—

- (1) खण्ड स्तरीय शिक्षा समिति जिला शिक्षा समिति के नियंत्रण में कार्य करेगी तथा जिला शिक्षा समिति को सामान्यतः विकास खण्ड में शिक्षा की अभिवृद्धि के लिए सुझाव देगी।
- (2) बेसिक स्कूलों में शिक्षा संबंधी कार्यक्रमों और योजनाओं के कार्यान्वयन का अनुश्रवण (मानीटर) करना।
- (3) भवनहीन प्राइमरी/जूनियर हाईस्कूलों के भवनों के निर्माण हेतु तैयार की गयी कार्ययोजना के तहत भवनों के निर्माण कार्य की समीक्षा तथा अनुश्रवण करना। विकास खण्ड के अन्तर्गत प्राइमरी विद्यालय/जूनियर हाईस्कूल के भवनों के मरम्मत/विशेष मरम्मत कार्यों का अनुश्रवण करना। विकास खण्ड के प्राथमिक/उच्च प्राथमिक विद्यालयों के बनाये जा रहे शौचालय व हैण्डपम्प निर्माण की प्रगति की समीक्षा करना।
- (4) स्कूल मैपिंग और माइक्रोप्लानिंग के आधार पर जनपद स्तर से निर्गत निर्देशों के परिपेक्ष्य में ब्लॉक स्तरीय शिक्षा योजना का निर्माण व अनुश्रवण।
- (5) विकास खण्ड स्तर पर प्राथमिक शिक्षा के कार्यक्रमों का अन्य विकास कार्यक्रमों के साथ समन्वय करना एवं राज्य सरकार के सामान्य या विशेष आदेशों के द्वारा समय-समय पर निर्देशित अन्य कार्य एवं दायित्वों का पालन करना।
- (6) क्षेत्रपंचायत स्तर पर विभागीय परिसम्पत्तियों का नियंत्रण एवं रख-रखाव सुनिश्चित करना।
- (7) जिला साक्षरता समिति को विकास खण्ड में साक्षरता की अभिवृद्धि हेतु सुझाव देगी।

- (8) सतत् शिक्षा की ब्लॉक स्तरीय वार्षिक कार्ययोजना का निर्माण व अनुश्रवण।
- (9) विकास खण्ड स्तर पर प्राथमिक शिक्षा तथा सतत् शिक्षा के कार्यक्रमों का अन्य विकास कार्यक्रमों के साथ समन्वय करना।
- (10) सतत् शिक्षा केन्द्रों पर नियंत्रण रखना तथा इन केन्द्रों पर कार्यरत प्रेरकों, सह प्रेरकों के कार्यों की समीक्षा करना।

### ग्राम पंचायत स्तर

लगभग प्रत्येक ग्राम स्तर पर प्राथमिक विद्यालय स्थापित है। प्रथम चरण में प्राथमिक शिक्षा को ग्राम पंचायतों के नियंत्रण में दिये जाने का प्रस्ताव है। इसके अन्तर्गत ग्राम पंचायतों की सीमा में स्थित प्राथमिक विद्यालयों की समस्त चल-अचल सम्पत्ति का स्वामित्व एवं नियंत्रण ग्राम पंचायतों का होगा। इस सम्पत्ति का अन्तरण प्रारम्भिक शिक्षा/साक्षरता कार्यक्रम के अतिरिक्त अन्य कार्यों हेतु करने का कोई भी अधिकार ग्राम पंचायत को नहीं होगा। ऐसी किसी स्थिति के उत्पन्न होने पर उत्तरांचल शासन का आदेश ही मान्य होगा। निम्न कार्य एवं दायित्वों का हस्तान्तरण किया जायेगा :-

#### वित्तीय अधिकारों का प्रतिनिधायन :-

1. नये विद्यालय स्थापित किये जाने हेतु भूमि के चयन, विद्यालय का निर्माण एवं संचालन का दायित्व।
2. शिक्षा विभाग/अन्य विभागों से विद्यालय के विकास सुदृढीकरण हेतु उपलब्ध कराये जाने वाले धन को व्यय करना।
3. ग्राम पंचायत के परिक्षेत्र के विद्यालयों में विभागीय मानकानुसार शिक्षा मित्रों (पैरा टीचर) का चयन, नियुक्ति एवं मानदेय का भुगतान करना।
4. मध्याह्न भोजन, निःशुल्क पाठ्य पुस्तक, विभिन्न छात्रवृत्तियों का वितरण।
5. विद्यालय की सुरक्षा व्यवस्था हेतु आवश्यक कार्यवाही सुनिश्चित करवाना।
6. विद्यालयों को प्राप्त होने वाली निधियों को ग्राम निधि में जमा किया जायेगा। जिसे विहित रीति से ग्राम पंचायत द्वारा विभाग की निर्दिष्ट मदों पर नियमानुसार व्यय किया जायेगा। जिसके आय-व्यय का विधिवत विवरण रखा जायेगा।
7. सतत् शिक्षा केन्द्रों हेतु स्थल चयन तथा कक्ष की व्यवस्था कर संचालन का दायित्व।
8. शिक्षा विभाग/जिला साक्षरता समिति द्वारा सतत् शिक्षा केन्द्रों के प्रेरकों के मानदेय पत्र-पत्रिका तथा अन्य सामग्री के क्रय तथा आय संवर्द्धन के कार्यक्रमों हेतु प्राप्त धन का समुचित प्रयोग करना।
9. ग्राम पंचायत के परिक्षेत्र के सतत् शिक्षा केन्द्रों हेतु प्रेरकों का चयन, नियुक्ति तथा मानदेय का भुगतान करना।
10. सतत् शिक्षा केन्द्रों के संचालन हेतु प्राप्त होने वाली धनराशि को निर्धारित नियमों के अनुसार व्यय करना।

#### कार्य/दायित्व :-

1. अध्यापकों का प्रशिक्षण सुनिश्चित करना।
2. विभिन्न शैक्षिक क्रिया कलापों का पर्यवेक्षण एवं सुझाव देना।



3. मासिक बैठकों का नियमित रूप से आयोजन सुनिश्चित करना।
4. शिक्षा योजनाओं का निर्माण तथा क्रियान्वयन।
5. आवश्यकतानुसार विद्यालयविहीन/तोक में वैकल्पिक शिक्षा केन्द्र स्थापित करना।
6. विकलांग एवं विशेष आवश्यकताओं वाले बच्चों की शिक्षा की व्यवस्था करवाना।
7. बाल गणना के अनुसार विद्यालय न जाने वाले बच्चों का विद्यालय में प्रवेश करवाना।
8. उपर्युक्त कार्य एवं दायित्वों का संचालन ग्राम शिक्षा समिति के माध्यम से कराया जायेगा। विद्यालय हेतु उपलब्ध करायी गयी धनराशि के व्यय किये जाने हेतु ग्राम शिक्षा समिति की बैठक में आवश्यक प्रस्ताव पारित किया जायेगा।
9. विद्यार्थियों की शैक्षिक प्रगति से विद्यालय प्रबन्ध समिति को त्रैमासिक रूप से अवगत कराया जायेगा।
10. साक्षरता के प्रेरकों का प्रशिक्षण।
11. साक्षरता सम्बन्धी विभिन्न शैक्षिक क्रियाकलापों का पर्यवेक्षण एवं सुझाव देना।
12. मासिक बैठकों का नियमित रूप से आयोजन सुनिश्चित करना।
13. सतत् शिक्षा योजना का निर्माण एवं क्रियान्वयन।
14. 15 से 35 वय वर्ग के निरक्षर लोगों को सतत् शिक्षा केन्द्रों की साक्षरता कक्षाओं में भेजना।
15. विद्यालय/सतत् शिक्षा केन्द्रों का संचालन ग्राम शिक्षा समिति के माध्यम से कराया जाना। सतत् शिक्षा केन्द्रों हेतु उपलब्ध करायी गयी धनराशि के व्यय किये जाने हेतु ग्राम शिक्षा समिति की बैठक में आवश्यक प्रस्ताव पारित कराया जायेगा।

## दसवीं पंचवर्षीय योजना : मध्यवर्ती मूल्यांकन

पंचवर्षीय योजनाएं राज्य के सामाजिक, आर्थिक विकास हेतु सुनियोजित प्रयास हैं। जनतांत्रिक प्रणाली में सुनियोजित विकास की अवधारणा देश के प्रथम प्रधानमंत्री पं० जवाहर लाल नेहरू की, देश को अमूल्य भेंट है। एक विकासशील देश जो न्यूनतम समयान्तर्गत विकसित राष्ट्रों की श्रेणी में सम्मिलित होने के लिये आतुर हो, उसके नियोजित विकास के लिए पंचवर्षीय योजनायें अत्यधिक उपयोगी सिद्ध हुई हैं। सीमित संसाधनों का अधिकतम जनसंख्या के हित के लिये उपयोग ही, पंचवर्षीय योजनाओं का प्रमुख लक्ष्य रहा है। विभिन्न पंचवर्षीय योजनाओं से देश की आवश्यकता के अनुरूप अलग-अलग लक्ष्य निर्धारित किये गये हैं। देश ने 52 वर्षों के नियोजित विकास में सभी क्षेत्रों में आशातीत सफलता प्राप्त की है।

शिक्षा मानव विकास की प्रथम आवश्यकता है। एक शिक्षित समाज से ही नियोजित विकास की अपेक्षा की जा सकती है। दसवीं पंचवर्षीय योजना में आधारभूत सुविधाएं उपलब्ध कराने का लक्ष्य रखा गया है। दसवीं पंचवर्षीय योजना में (2002-2007) में बेसिक शिक्षा हेतु **₹ 132756.56 लाख** तथा माध्यमिक शिक्षा हेतु **₹ 61789.41 लाख** का प्रावधान किया गया है। सम्पूर्ण साक्षरता कार्यक्रम माध्यमिक विद्यालयों में कम्प्यूटर साक्षरता, हाईस्कूल का इण्टर स्तर पर उच्चीकरण, छात्राओं के लिए विशेष सुविधा, अशासकीय विद्यालयों के लिए प्रोत्साहन अनुदान, राजीव गाँधी नवोदय विद्यालय, अतिरिक्त कक्षा-कक्ष, काष्ठोपकरण, विज्ञान उपकरण, निःशुल्क पुस्तक आदि योजनाएं दसवीं पंचवर्षीय योजना में रखी गयी हैं।

### Physical Achievement

S.No	Schemes	Status in 2001-02	Target for 10th Plan	Progressive progress	Rest targets
1	Opening of primary school .	11229	997	898*	99
2	Opening Junior high school.	2073	365	497**	0
3	District primary education programme and sarva shiksha abiyam for universlization of elementary education.		13 Districts	13 Districts	0
4	Hot-cooked Mid-day Meal in Government primary schools.		11285 schools & EGS	11427	1081
5	Free text books up to class 5th students .		4.8 Lakhs	10.8 Lakhs***	
6	Establishment of Basic education offices in new districts.		4	4	
7	Grant to aided senior basic school.		10	0	10

\* 314 primary and 584 EGS.

\*\* 430 Upper primary and 67 EGS.

\*\*\* Students of primary and upper primary covered with the convergence of SSA and DPEP.

## Physical Achievement

S.No	Schemes	Status in 2001-02	Target for 10th Plan	Progressive progress	Rest targets
1	Opening of new Girls High Schools in unserved blocks.	74	21	21	0
2	Opening of new High Schools or upgrade Senior Basic Schools.	410	95	134	0
3	Upgradation of High Schools to Intermediate colleges.	652	95	85	10
4	Inclusion of new subjects and additional section in Govt. Secondary schools.	-	50		50
5	Developing infrastructure in Govt. Secondary schools.	-	450	1110*	
6	Incentive for Girls Toilet & Common Rooms in private aided schools.	-	150	5	145
7	Incentive for excellent performance to aided schools.	-	65		65
8	Furniture and science equipments to Govt. secondary schools.	-	500	138**	
9	Construction of office buildings at district headquarter and directorate.	-	25	14	
10	Computer education in Govt. secondary schools.	-	480	908	
11	Vocational Education.	111	370		
12	Establishment of Talent academy.	-	1	5	

\* Facility provided with the help of PMGY, EFC and State sector schemes.

\*\* Provided under EFC.

बेसिक शिक्षा

(घनराशि लाख रूपयों में)

लेखाशीर्षक/योजना का नाम	वर्ष 2002-2003		वर्ष 2003-2004	
	भौतिक	वित्तीय व्यय	भौतिक	वित्तीय व्यय
1	4	5	6	7
राजस्व लेखा। सामान्य शिक्षा। प्रारम्भिक शिक्षा। राजकीय प्राथमिक विद्यालय। केन्द्र पुरोनिधानित योजना। मा0सर्वोच्च न्यायालय के आदेशाधीन विद्यालयों में पका- पकाया भोजन उपलब्ध कराया जाना। सहायक अनुदान/अंशदान/ राजसहायता।	2.37	374.83	7.87	2111.28
राजकीय प्राथमिक विद्यालय। शासकीय प्राथमिक विद्यालयों का खोलना(जिला योजना)।	0	0.00	0	0.00
ग्रामीण क्षेत्रों में मिश्रित जूनियर बेसिक स्कूल खोलने हेतु अनुदान(जिला योजना)। वेतन भत्ते आदि के लिए के लिए सहायक अनुदान।	0	0.00		0.00
बेसिक शिक्षा अधिकारी/ सहा0 वित्त अधिकारी के कार्यालय हेतु भूमि कय स्थापना/ भवन निर्माण। सहा0अनु0/अंशदान/ राज सहायता।	1	38.60		0.00
अराजकीय प्राथमिक विद्यालयों को सहा0 केन्द्रीय आयोजनागत/ केन्द्र द्वारा पुरोनिधानित योजनायें।	0	0.00		
राष्ट्रीय साक्षरता कार्यक्रम (75प्रति0केन्द्र पोषित) सहा0अनु0/अंशदान/ राज सहायता।	13	62.04	13	26.80
अनु0जा0के लिए स्पेशल कम्पोनेन्ट प्लान। ग्रामीण क्षेत्रों में बालक/बालिकाओं के सीनियर बेसिक स्कूलों को खोलने हेतु अनुदान (जिला योजना)। सहायक अनु0/अंशदान/ राज सहा0।	0	0.00		0.00
शिक्षक बन्धुओं को मानदेय का भुगतान। सहायक अनु0/अंशदान/ राज सहा0।	1111	452.81	1111	432.59
शिक्षा मित्रों को मानदेय का भुगतान। सहायक अनु0/अंशदान/ राज सहा0।	803	219.14	803	240.35
विद्यार्थियों को शिक्षण सामग्री/निःशुल्क पाठ्य पुस्तक सहायक अनु0/अंशदान/ राज सहायता।	312995	249.20	385247	348.05
क्षेत्रीय निरीक्षण। नव सृजित जनपदों हेतु नये कार्यालयों की स्थापना अन्य व्यय।	0	0.00	4	3.74
केन्द्रीय आयोजनागत/ केन्द्र द्वारा पुरोनिधानित योजनायें सर्व शिक्षा अभियान(75प्रति0 केन्द्रांश) सहायक अनु0/अंशदान/ राज सहायता।	13	1219.08	13	1168.48
वाह्य सहायतित्त परियोजनायें विश्व बैंक योजना(जिला शि0योजना 25 प्रति0राज्यांश) सहायक अनु0/अंशदान/ राज सहा0।	6	300.00	6	291.53
शिक्षा खेलकूद तथा संस्कृति पर पूंजीगत परिव्यय कला और संस्कृति अन्य व्यय। केन्द्रीय आयोजनागत/ केन्द्र द्वारा पुरोनिधानित योजनायें ग्यारहवें वित्त आयोग द्वारा प्रारम्भिक शिक्षा में भवन निर्माण। वृहद निर्माण कार्य।		0.00	316	1486.25
सीनियर बेसिक स्कूलों को अनुरक्षण अनुदान।		0.00		0.00
विश्व खाद्य कार्यक्रम।		0.00	2	18.50
ओ0बी0बी0।		0.00		0.00
दक्षता पुरस्कार।	224	1.12		0.00
सम्पूर्ण योग बेसिक शिक्षा		2916.82		6127.57

माध्यमिक शिक्षा

(धनराशि लाख रुपयों में)

लेखाशीर्षक / योजना का नाम	वर्ष 2002-2003		वर्ष 2003-2004	
	भौतिक	वित्तीय व्यय	भौतिक	वित्तीय व्यय
1	4	5	6	7
2202 सामान्य शिक्षा।				
2 माध्यमिक शिक्षा।				
4 अनुसंधान तथा प्रशिक्षण।				
1 केन्द्र आयोजनागत/ केन्द्र द्वारा पुरोनिधानित योजना।				
101 एस0सी0आर0टी0 की स्थापना (50प्रति0 केन्द्र पोषित)।	1	58.21	1	82.08
107 छात्रवृत्तियां।				
15 खेल छात्रवृत्ति।				
21 छात्रवृत्तियां एवं छात्रवेतन।	0	0.00		2.63
आर0आई0एम0सी0 छात्रवृत्ति।		2.23		0.00
एकीकृत छात्रवृत्ति।		2.09		0.00
109 राजकीय माध्यमिक विद्यालय।				
01 केन्द्रीय आयोजनागत/ केन्द्र द्वारा पुरोनिधानित योजनाएँ।				
0101 ग्यारहवें वित्त आयोग द्वारा संस्तुत कम्प्यूटर प्रशिक्षण।	0		1045	558.03
02 अनुसूचित जातियों के लिए स्पेशल कम्पानेन्ट प्लान।				
0201 असेवित क्षेत्रों में ब्लॉक स्तर पर सामान्य रा0मा0विद्यालय खोलना तथा राजकीय कन्या जूनियर हाईस्कूल का हाईस्कूल स्तर तक उच्चीकरण (जिला योजना)।	3	5.70	21	20.03
04 राजकीय उच्चतर माध्यमिक विद्यालयों में अतिरिक्त अनुभाग खोलने तथा नये विषयों का समावेश, जिला योजना।	0	0.00	13	0.97
05 नये राजकीय हाईस्कूल की स्थापना तथा राजकीय जूनियर हाई स्कूलों का हाईस्कूल स्तर पर क्रमोनयन।	93	773.07	200	1007.63
06 राजकीय माध्यमिक विद्यालयों में कम्प्यूटर शिक्षा योजना।	903	3428.14	5	16.93
07 प्रत्येक जनपद में राजीव गांधी नवोदय विद्यालय की स्थापना।	0	0.00	1	45.32
91 राजकीय हाईस्कूलों का इण्टर स्तर तक उच्चीकरण।	60	583.34	139	667.22
110 गैर सरकारी माध्यमिक विद्यालयों को सहायता।				
केन्द्रीय आयोजनागत/ केन्द्र द्वारा पुरोनिधानित योजनाएँ।				
101 व्यावसायिक शिक्षा योजना के अन्तर्गत अशासकीय उच्चतर मा0वि0 में उपकरण की व्यवस्था(100 प्रति0 केन्द्रांश)।				
20 सहायक अनुदान/ अंशदान/ राज सहायता।	0	0.00	0	0.00
02 ग्यारहवें वित्त आयोग द्वारा संस्तुत अनुदान पुस्तकालय हेतु निधि का गठन।	0	0.00	24	200.00
4 अशासकीय माध्यमिक विद्यालयों को सहायता।				
402 ग्रामीण क्षेत्रों में बालकों व सहायता प्राप्त उ0मा0वि0 में पढ़ रही बालिकाओं के लिए विशेष सुविधा हेतु अनुदान।				
20 सहायक अनुदान/ अंशदान/ राज सहायता।	0	0.00	5	5.42
403 सहायता प्राप्त उच्चतर मा0वि0 में अतिरिक्त विषयों इण्टर की मान्यता के फलस्वरूप सृजित पदों के वेतन भुगतान हेतु अनुदान।				
43 वेतन भत्ते आदि के लिए सहायक अनुदान।	0	0.00	109	7.82
404 उत्कृष्ट मा0वि0 को प्रोत्साहन अनुदान।				
20 सहायक अनुदान/ अंशदान/ राज सहायता।	0	0.00	0	0.00
405 बालिका शिक्षा।				
20 सहायक अनुदान/ अंशदान/ राज सहायता।	4	20.00	0	0.00
0406 अशासकीय माध्यमिक विद्यालयों में कम्प्यूटर शिक्षा योजना।				
800 अन्य व्यय।	0	0.00	280	772.72
1 केन्द्रीय आयोजनागत/ केन्द्र द्वारा पुरोनिधानित योजनाएँ।				
101 व्यावसायिक शिक्षा हेतु अतिथि विशेषज्ञों को मानदेय।				
7 मानदेय।	0	0.00	0	0.00
4 पुस्तकालयों और बाचनालयों को अनुदान।				
20 सहायक अनुदान/ अंशदान/ राज सहायता।				
8 अन्य व्यय।	0	0.00	0	0.00
10 जवाहर नवोदय विद्यालयों की स्थापना।				
20 सहायक अनुदान/ अंशदान/ राज सहायता।	0	0.00	0	0.00

80	सामान्य।				
3	प्रशिक्षण।				
1	केन्द्रीय आयोजनागत/केन्द्र द्वारा पुरोनिधानित योजनाएँ।				
191	जिला शिक्षा एवं प्रशिक्षण संस्थान (100प्रति0के0)।	9	427.53	9	498.40
2205	कला एवं संस्कृति।				
105	सार्वजनिक पुस्तकालय।				
1	केन्द्रीय आयोजनागत/केन्द्र द्वारा पुरोनिधानित योजनाएँ।				
101	राजाराम मोहनराय पुस्तक प्रतिष्ठान हेतु मैचिंग ग्रांट।				
20	सहायक अनुदान/अंशदान/ राजसहायता।	24	10.00	24	10.00
4202	शिक्षा खेलकूद तथा संस्कृति पर पूजीगत परिव्यय।				
1	सामान्य शिक्षा।				
202	माध्यमिक शिक्षा।				
1	केन्द्रीय आयोजनागत/केन्द्र द्वारा पुरोनिधानित योजनाएँ।				
101	ग्यारहवें वित्त आयोग द्वारा संस्तुत अनुदान विद्यालयों के आधार भूत ढांचे का उन्नयन।				
24	वृहद निर्माण।	52	52.00		575.00
8	रा0क0इ0का0जोशीमठ का भवन निर्माण।				
24	वृहद निर्माण।	1	32.00	0	0.00
11	रा0उ0मा0वि0राजकीय हाई0के भवनहीन/जीर्ण-शीर्ण भवनों का निर्माण।				
24	वृहद निर्माण।	14	328.26	9	262.43
12	रा0इ0का0 गैरसैण की चाहरदीवारी निर्माण।				
24	वृहद निर्माण।	0	0.00	0	0.00
13	रामनगर नैनीताल में माध्यमिक शिक्षा परिषद में क्षेत्रीय कार्यालय के भवन का निर्माण।				
24	वृहद निर्माण।	1	58.48	1	50.00
14	राजकीय इ0का0रामनगर।				
24	वृहद निर्माण।	1	1.86		0.00
15	राजकीय इ0का0 बाराकोट, चम्पावत के अनावासीय भवन का निर्माण।				
24	वृहद निर्माण।	1	100.00	1	20.19
16	राजीव गांधी नवादेय विद्यालय के भवनों का निर्माण।				
24	वृहद निर्माण।	1	424.00	5	600.00
91	जिला योजना।				
9101	रा0उ0मा0वि0में विज्ञान अध्ययन के लिए सुविधा तथा नवीन प्रयोगशालाओं का निर्माण।				
24	वृहद निर्माण।	5	58.59	23	155.86
9102	रा0उ0मा0वि0/इंटर कालेजों के अधूरे भवनों का निर्माण हेतु एक मुश्त व्यवस्था।				
24	वृहद निर्माण।	18	196.17	9	371.27
9103	राजकीय माध्यमिक विद्यालयों का भवन विस्तार,विद्युतीकरण एवं भूमि/भवन कय (अतिरिक्त कक्षा कक्षाओं का निर्माण)।				
24	वृहद निर्माण।	190	199.70	75	249.43
9104	जिला स्तर पर शिक्षा कार्या0 तथा आवासीय भवनों का निर्माण।				
24	वृहद निर्माण।	6	98.81	14	295.20
	सैनिक स्कूल घोड़ाखाल।				
	एन0सी0सी0।				
	माध्यमिक शिक्षा का अधिष्ठान।		0.00		0.00
	क्षेत्रीय निरीक्षण मण्डलीय कार्यालय।		0.00		52.93
	विकास खण्ड स्तर पर शिक्षा अधिकारी कार्यालय की स्थापना।		0.00		6.55
	आर0आई0एम0सी0।				0.22
	योग माध्यमिक शिक्षा		6860.18		6534.28
	महायोग बेसिक एवं माध्यमिक शिक्षा		9777.00		12661.85

### जिला सेक्टर योजनाएँ :-

1. असेवित क्षेत्रों में ब्लाक स्तर पर राजकीय कन्या जूनियर हाईस्कूलों का हाईस्कूल स्तर पर उच्चीकरण अथवा नये कन्या हाईस्कूलों की स्थापना।
2. राजकीय माध्यमिक विद्यालयों में अतिरिक्त अनुभाग तथा नये विषयों का समावेश।
3. राजकीय हाईस्कूलों का इण्टर स्तर पर उच्चीकरण।
4. राजकीय माध्यमिक विद्यालयों में विज्ञान अध्ययन की सुविधा एवं प्रयोगशाला निर्माण।
5. जिला स्तर पर शिक्षा कार्यालय एवं आवासीय भवनों का निर्माण।
6. अधूरे भवनों के निर्माण हेतु एक मुश्त व्यवस्था।
7. राजकीय माध्यमिक विद्यालयों के भवन निर्माण/विस्तार/विद्युतीकरण/भूमि-भवन क्रय हेतु अनुदान।

### राज्य सेक्टर योजनाएँ :-

1. नये हाईस्कूलों की स्थापना तथा राजकीय जूनियर हाईस्कूलों का हाईस्कूल स्तर पर क्रमोन्नयन।
2. राजकीय माध्यमिक विद्यालयों में कम्प्यूटर शिक्षा योजना।
3. ग्रामीण क्षेत्रों में बालकों के सहायता प्राप्त उच्चतर माध्यमिक विद्यालयों में पढ़ रही बालिकाओं हेतु विशेष सुविधा।
4. सहायता प्राप्त उच्चतर माध्यमिक विद्यालयों में अतिरिक्त विषयों या इण्टर की मान्यता के फलस्वरूप सृजित पदों के वेतन हेतु अनुदान।
5. अशासकीय विद्यालयों को अनुदान सूची पर लेना।
6. उत्कृष्ट माध्यमिक विद्यालयों को प्रोत्साहन अनुदान।
7. सहायता प्राप्त मा0विद्या0में अतिरिक्त विषयों/इण्टर की मान्यता के फलस्वरूप सृजित पदों के वेतनादि हेतु अनुदान।
8. शिक्षा बन्धुओं का मानदेय।
9. व्यावसायिक शिक्षा के अन्तर्गत अतिथि विशेषज्ञों के मानदेय के प्रस्ताव।
10. विद्यालयों की मरम्मत हेतु अनुदान।

### ग्यारहवां वित्त आयोग :-

ग्यारहवें वित्त आयोग के अन्तर्गत वर्ष 2003-04 में निम्न कार्यक्रम संचालित किये जा रहे हैं।

### 1. स्कूली छात्रों को कम्प्यूटर प्रशिक्षण :-

ग्यारहवें वित्त आयोग में प्रस्तावित कुल रु0 559 लाख के प्रावधान में से राज्य के लगभग अधिक छात्र संख्या वाले 209 राजकीय माध्यमिक विद्यालयों को पूर्व में उपलब्ध कराये गये कम्प्यूटर उपकरणों के अतिरिक्त 05-05 कम्प्यूटर और उपलब्ध कराये गये हैं, जिससे एक समय में अधिक से अधिक छात्र कम्प्यूटर लैब का सदुपयोग कर सकें। वित्तीय वर्ष 2003-04 में इस पर रु0 558.03 लाख की धनराशि व्यय की गयी।

### 2. ग्रामीण क्षेत्र के उच्चतर माध्यमिक विद्यालयों के आधारभूत ढांचे का उन्नयन :-

इस मद में कुल रु0 627 लाख की धनराशि से राजकीय माध्यमिक विद्यालयों में आधारभूत ढांचे के सुदृढीकरण के अन्तर्गत विद्यालयों में अतिरिक्त कक्षा-कक्ष निर्माण, काष्ठोपकरण, विज्ञान उपकरण एवं पुस्तक अनुदान की व्यवस्था की जानी प्रस्तावित थी। वित्तीय वर्ष 2002-03 में इस मद में रु0 52 लाख की धनराशि, 13 विद्यालयों में 4-4 कक्षा-कक्ष निर्माण हेतु उपलब्ध करायी गयी। वित्तीय वर्ष 2003-2004 में ग्रामीण क्षेत्र के माध्यमिक विद्यालयों के आधारभूत ढांचे के उन्नयन हेतु इस मद में रु0 575.00 लाख की धनराशि व्यय की गयी। जिससे रु0 493.00 लाख से राज्य के राजकीय इण्टर कालेजों/हाईस्कूलों को अतिरिक्त कक्षा-कक्ष, रु0 0.50 लाख प्रति विद्यालय की दर से 69 विद्यालयों को छात्र फर्नीचर, 69 विद्यालयों को रु0 0.50 लाख प्रति विद्यालय की दर से प्रयोगशाला उपकरण एवं 130 विद्यालयों में रु0 0.10 लाख प्रति विद्यालय की दर से पुस्तकालय संवर्धन हेतु धनराशि उपलब्ध करायी गयी।

### 3. प्रारम्भिक शिक्षा :-

भवनहीन प्राथमिक/उच्च प्राथमिक विद्यालयों के भवनों एवं शौचालयों के निर्माण के लिए रु0 2067 लाख की धनराशि से राज्य के 187 प्राथमिक एवं 133 उच्च प्राथमिक विद्यालयों का निर्माण कराया जाना प्रस्तावित था। जिसके सापेक्ष 186 प्राथमिक एवं 130 उच्च प्राथमिक विद्यालयों का नव निर्माण/पुनर्निर्माण एवं 27 विद्यालयों में शौचालय निर्माण हेतु वित्तीय वर्ष 2003-2004 में रु0 1486.25 लाख की धनराशि उपलब्ध करायी गयी।

### 4. सार्वजनिक पुस्तकालय :-

इस योजना के अन्तर्गत प्रदेश में सार्वजनिक पुस्तकालयों के उन्नयन के लिए रु0 3.10 करोड़ की व्यवस्था है। चालू वित्तीय वर्ष 2003-04 में रु0 200.00 लाख का बजट सार्वजनिक पुस्तकालय विकास निधि के सृजन हेतु स्वीकृत किया गया। इस निधि की आय से प्रदेश के पुस्तकालयों को प्रतिवर्ष धनराशि का आवंटन किया जा सकेगा।



ग्यारहवें वित्त आयोग के अन्तर्गत अनुदान की स्वीकृति

क्रमांक	जनपद का नाम	चार-चार कक्षा-कक्ष मय बरामदा		दो-दो कक्षा-कक्ष मय बरामदा		बरामदा निर्माण		विज्ञान उपकरण		काष्ठोपकरण	
		विद्यालय संख्या	धनराशि रू0 5 लाख प्रति विद्यालय	विद्यालय संख्या	धनराशि रू0 2.50 लाख प्रति विद्यालय	विद्यालय संख्या	धनराशि रू0 1.00 लाख प्रति विद्यालय	विद्यालय संख्या	धनराशि रू0 0.50 लाख प्रति विद्यालय	विद्यालय संख्या	धनराशि रू0 0.50 लाख प्रति विद्यालय
01	02	03	04	05	06	07	08	09	10	11	12
01	अल्मोड़ा	6	30.00	7	17.50	1	1.00	7	3.50	9	4.50
02	बागेश्वर	6	30.00	2	5.00	0	0.00	7	3.50	2	1.00
03	चमोली	6	30.00	10	25.00	2	2.00	5	2.50	7	3.50
04	चम्पावत	3	15.00	1	2.50	0	0.00	5	2.50	3	1.50
05	देहरादून	5	25.00	2	5.00	0	0.00	5	2.50	5	2.50
06	नैनीताल	6	30.00	6	15.00	1	1.00	3	1.50	7	3.50
07	पौड़ी	3	15.00	14	35.00	6	6.00	7	3.50	7	3.50
08	पिथौरागढ़	8	40.00	6	15.00	0	0.00	7	3.50	7	3.50
09	रूद्रप्रयाग	6	30.00	2	5.00	1	1.00	6	3.00	7	3.50
10	टिहरी	6	30.00	4	10.00	2	2.00	6	3.00	6	3.00
11	उधमसिंह नगर	6	30.00	2	5.00	0	0.00	6	3.00	3	1.50
12	उत्तरकाशी	6	30.00	2	5.00	0	0.00	5	2.50	6	3.00
	योग	67	335.00	58	145.00	13	13.00	69	34.50	69	34.50

**प्रधानमंत्री ग्रामोदय योजना की प्रगति :-**

प्रधानमंत्री ग्रामोदय योजना के अन्तर्गत बेसिक शिक्षा के मध्याह्न भोजन योजना, जिला प्राथमिक शिक्षा कार्यक्रम एवं सर्व शिक्षा अभियान के लक्ष्यों की पूर्ति के लिए धनराशि उपलब्ध करायी जा रही है।

**प्रधानमंत्री ग्रामोदय योजना के अन्तर्गत वर्ष 2003-04 के लिये आवंटन**

क्र० स०	जनपद	अतिरिक्त कक्षा-कक्ष		पेयजल		शौचालय		कुलयोग (एसएसए) धनराशि लाख रुपये में
		विद्यालय संख्या	धनराशि रू० 1.35 लाख प्रति कक्षा-कक्ष की दर से	विद्यालय संख्या	धनराशि रू० 0.20 लाख प्रति विद्यालय की दर से	विद्यालय संख्या	धनराशि रू० 0.15 लाख प्रति विद्यालयकी दर से	
01	02	03	04	05	06	07	08	09
1	पौड़ी	34	45.90	25	2.50	45	3.38	51.78
2	घमोली	30	40.50	15	1.50	26	1.95	43.95
3	रूद्रप्रयाग	25	33.75	15	1.50	25	1.88	37.13
4	टिहरी	42	56.70	52	5.20	63	4.73	66.63
5	उत्तरकाशी	27	36.45	30	3.00	35	2.63	42.08
6	देहरादून	17	22.95	15	1.50	16	1.20	25.65
7	हरिद्वार	0	0.00	0	0.00	0	0.00	0.00
8	नेनीताल	19	25.65	25	2.50	31	2.33	30.48
9	अल्मोड़ा	42	56.70	40	4.00	55	4.13	64.83
10	पिथौरागढ़	35	47.25	30	3.00	35	2.63	52.88
11	चम्पावत	8	10.80	15	1.50	16	1.20	13.50
12	बागेश्वर	8	10.80	8	0.80	9	0.68	12.28
13	उधमसिंह नगर	8	10.80	10	1.00	15	1.13	12.93
	कुल	295	398.25	280	28.00	371	27.83	454.08

**प्रधानमंत्री ग्रामोदय योजना के अन्तर्गत 2003-04 के लिये आवंटन**

क्र० सं०	जनपद	विद्यालय संख्या	वाटर टैंक हेतु धनराशि रू० 2000 की से	ग्रेनबिन हेतु धनराशि रू० 1500 की से	किचनशेड विस्तार हेतु धनराशि रू० 5000 की से	गैस सिलिण्डर एवं भट्टी हेतु धनराशि रू० 900 की से	कुलयोग एमडीएम धनराशि लाख रुपये में
01	02	17	18	19	20	21	22
1	पौड़ी	1442	14.415	10.815	36.045	6.490	67.765
2	चमोली	758	7.59	5.69	18.965	3.415	35.660
3	रूद्रप्रयाग	425	4.25	3.19	10.625	1.910	19.975
4	टिहरी	1109	11.09	8.315	27.725	4.990	52.120
5	उत्तरकाशी	653	6.525	4.895	16.315	2.940	30.675
6	देहरादून	651	6.51	4.885	16.275	2.930	30.600
7	हरिद्वार	506	5.06	3.79	12.645	2.275	23.770
8	नैनीताल	771	7.715	5.785	19.290	3.470	36.260
9	अल्मोडा	1096	10.96	8.22	27.395	4.930	51.505
10	पिथौरागढ़	933	9.335	7.00	23.34	4.200	43.870
11	चम्पावत	387	3.865	2.90	9.67	1.745	18.180
12	बागेश्वर	492	4.92	3.69	12.30	2.210	23.115
13	उधमसिंह नगर	584	5.84	4.38	14.60	2.630	27.450
	<b>कुल</b>	<b>9807</b>	<b>98.075</b>	<b>73.555</b>	<b>245.18</b>	<b>44.135</b>	<b>460.945</b>

**वाह्य सहायतित योजनाएं**

**1. सर्व शिक्षा अभियान**

Component/Activity Description	Approved AWP&B for 2003-2004		Spill over	Total	Total Exp
	Phy	Fin			
<b>PROJECT MANAGEMENT</b>					
Salary	12	7497.000	0.000	7497.000	2125.236
Office Expenses etc.	4	1980.000	0.000	1980.000	1393.894
Equipment	1	200.000	93.500	293.500	288.411
Furniture	1	70.000	0.000	70.000	67.680
Hiring of vehicles	1	891.000	0.000	891.000	707.830
Rent for DPO office	0	60.000	0.000	60.000	5.000
Meeting Seminar	6	95.000	0.000	95.000	40.034
TA/DA	2	1275.000	0.000	1275.000	878.998
Honorarium of JE/AEs	148	2715.000	0.000	2715.000	754.676
Fixed TA for SIs & Honorary SIs	0	0.000	0.000	0.000	18.000
Capacity building for Educational Functionaries	1033	723.100	0.000	723.100	110.303
Capacity building of Project Staff	1116	1339.200	0.000	1339.200	178.704
Publicity Campaign / Printing	7	210.000	0.000	210.000	106.068
BMC Contingency	0	0.000	0.000	0.000	0.000
AMC for Office Equipment's	2	275.000	0.000	275.000	73.660
Office Contingency (Stationary etc for DPO)	4	690.000	0.000	690.000	500.435
Meeting of DRG,BRG,SRG	30	750.000	0.000	750.000	23.020
State Level Expenditure / AWP&B formation	0	0.000	0.000	0.000	8.754
<b>COMPONENT TOTAL</b>	0	18770.300	<b>93.500</b>	<b>18863.800</b>	<b>7280.703</b>
<b>COMMUNITY MOBILIZATION</b>	0	0.000			
Training for VEC,TGEC, WEC,GPEC and SMC members (8)	10236	4858.680	0.000	4858.680	3655.546
<b>COMPONENT TOTAL</b>	0	4858.680	<b>0.000</b>	<b>4858.680</b>	<b>3655.546</b>
<b>PRIMARY AND UPPER PRIMARY SCHOOLS</b>	0	0.000			
Teacher Grant	28223	14111.500	0.000	14111.500	12938.000
School Grant	10736	21476.000	0.000	21476.000	20756.000
School Maintenance Grant	5717	28585.000	0.000	28585.000	28145.000
Free Textbook PS (SC, ST & Girls)	406110	27419.700	0.000	27419.700	27552.859
Free Textbook UPS (SC, ST & Girls)	270374	34292.108	0.000	34292.108	25457.748
TLE Grant for Primary Schools	137	1370.000	1470.000	2840.000	1180.000
TLE Grant for New Upper Primary Schools	255	12750.000	18650.000	31400.000	7850.000
TLE Grant for Upper Primary Schools (not covered under ORB)	217	10850.000	3900.000	14750.000	14792.386
Salary for Para Teacher (New PS)	137	3162.500	0.000	3162.500	0.000
Salary for additional Para Teacher (PS)	40	880.000	0.000	880.000	0.000
Salary for Teachers (New PS)	137	12650.000	0.000	12650.000	400.000
Salary for additional Teachers (PS)	52	4576.000	0.000	4576.000	489.084
Salary for Teachers (New UPS)	458	44305.400	0.000	44305.400	3886.874
Salary for additional Teachers (UPS)	390	39499.350	0.000	39499.350	8520.712
Salary for Para Teacher (Sanctioned last year)	451	10923.000	0.000	10923.000	289.500
Salary for Teacher (PS Sanctioned last year)	316	30382.000	0.000	30382.000	5798.589
Salary for Teacher (UPS Sanctioned last year)	479	47208.000	0.000	47208.000	9392.760
<b>COMPONENT TOTAL</b>	0	344440.558	<b>24020.000</b>	<b>368460.558</b>	<b>167449.512</b>

<b>Block Resource Centre (BRC)</b>	0	0.000			
Salary of BRC Co-Ordinator	59	7552.000	0.000	7552.000	2728.269
Salary of BRC Asstt. Co-Ordinator	118	11328.000	0.000	11328.000	2440.217
Furniture & Equipment Grant	17	1700.000	1900.000	3600.000	2675.000
Contingency	95	1187.500	0.000	1187.500	1103.500
Meeting & Travel Allowance	95	570.000	0.000	570.000	489.000
TLM Grant	95	475.000	0.000	475.000	385.000
<b>COMPONENT TOTAL</b>	<b>0</b>	<b>22812.500</b>	<b>1900.000</b>	<b>24712.500</b>	<b>9820.986</b>
<b>CLUSTER RESOURCE CENTRE (CRC)</b>	0	0.000			
Furniture & Equipment Grant	169	1690.000	2370.000	4060.000	3710.000
Contingency	804	2010.000	0.000	2010.000	1561.500
TLM Grant	804	804.000	0.000	804.000	655.000
Salary of CRCC	641	61536.000	0.000	61536.000	10018.964
Meeting, Travel Allowance	804	1929.600	0.000	1929.600	1334.400
<b>COMPONENT TOTAL</b>	<b>0</b>	<b>67969.600</b>	<b>2370.000</b>	<b>70339.600</b>	<b>17279.864</b>
<b>TEACHERS TRAINING</b>	0	0.000			
Training of PS Teachers (10Days)	24693	17285.100	0.000	17285.100	11635.127
Training of UPS Teachers	4616	3231.200	0.000	3231.200	0.000
60 Days Refresher Training for Untrained Teachers Upto 10 Years Experience Of Upper Primary	0	0.000	0.000	0.000	0.000
Training of Para Teacher (Induction 30 Days)	602	1264.200	0.000	1264.200	0.000
Training of Para Teacher (Refresh 15 Days)	18	18.900	0.000	18.900	0.000
30 Days In Service Training	4261	8948.100	0.000	8948.100	0.000
<b>COMPONENT TOTAL</b>	<b>0</b>	<b>30747.500</b>	<b>0.000</b>	<b>30747.500</b>	<b>11635.127</b>
<b>ALTERNATIVE SCHOOLS</b>	0	0.000			
EGS centres (Primary)	12485	10549.825	0.000	10549.825	1683.706
EGS centres (Upper Primary)	8090	9708.000	0.000	9708.000	145.600
Strengthening of Maktab Madarasas	500	300.000	0.000	300.000	0.000
Short Term Bridge Course	1770	1495.650	0.000	1495.650	59.200
Back to school camagion	2518	2127.710	0.000	2127.710	0.000
Long Term Bridge Courses for Upper Primary	400	480.000	0.000	480.000	0.000
AIE provision	2850	85500.000	0.000	85500.000	0.000
<b>COMPONENT TOTAL</b>	<b>0</b>	<b>110161.185</b>	<b>0.000</b>	<b>110161.185</b>	<b>1888.506</b>
<b>INTEGRATED EDUCATION FOR DISABLED CHILDREN (IED)</b>	9983	11979.600	0.000	11979.600	495.726
MIS, Research, Evaluation, Supervision & Monitoring	10665	15402.800	0.000	15402.800	4771.525
<b>INNOVATION</b>	0	0.000	0.000	0.000	0.000
ECCE	7	10500.000	0.000	10500.000	5137.975
Support to SC/ST & Special Area Schools	12	18000.000	0.000	18000.000	728.600
Support to Girl Child Education/Minority Education (SUPW)	14	7000.000	0.000	7000.000	85.908
Model cluster development approach(MCDA)	18	9000.000	0.000	9000.000	173.894
Computer Aided Learning	13	19500.000	0.000	19500.000	16183.602
<b>COMPONENT TOTAL</b>	<b>0</b>	<b>64000.000</b>	<b>0.000</b>	<b>64000.000</b>	<b>22309.979</b>
<b>CIVIL WORKS</b>	0	0.000			
School Building for New primary school	98	37044.000	15325.000	52369.000	43007.170
School Building for New upper primary school	139	83400.000	14000.000	97400.000	96604.340
Reconstruction School Building for Dilapidate primary school	105	39690.000	14875.000	54565.000	52008.698
Reconstruction School Building for Dilapidate upper primary school	90	54000.000	29460.000	83460.000	65655.642
Additional Classroom	559	75465.000	13877.000	89342.000	82325.000
Toilet	666	9990.000	2325.000	12315.000	12255.000
Drinking Water Facilities	945	18900.000	3980.000	22880.000	12529.535
Block Resource Centre	8	7440.000	8960.000	16400.000	3750.000

## 2. जिला प्राथमिक शिक्षा कार्यक्रम III

Heads / Sub-Heads	Approved AWP&B for 2003-2004 (including spillover)		Total Exp
	Phy	Fin	
Additional Class rooms	145	4060.000	4060.000
<b>Total</b>		<b>4060.000</b>	<b>4060.000</b>
New Primary School			0.000
1. Construction	60	4584.000	4584.000
2. (a) Salary of Para-Teachers	828	12634.500	9010.489
2. (b) Addl. Salary of Head Teacher	714	1982.000	1836.000
3. Furniture / Fixture & Equip.	110	1100.000	840.000
<b>Total (A2)</b>		<b>20300.500</b>	<b>16270.489</b>
Vidhya Kendra (EGS)			0
1. Honorarium	1688	6377.000	5706.250
2. Educational Materials	73	171.550	65.800
3. Text Books	3124	568.000	48.000
4. TLM + Contingency	540	460.500	155.000
5. Maintenance of Centre	142	156.200	316.300
6. Acharya Training a. Induction	133	201.690	33.650
b. Recurr	550	585.500	371.715
Alternative School	0	0.000	0.000
1. Honorarium	268	810.000	726.750
2. Text Books	83	83.000	2.129
3. Education Material	19	44.650	3.350
4. Contingency	70	35.000	18.500
5. Maintenance of Centre	0	0.000	16.300
6. Acharya Training a. Induct	19	34.960	9.200
b. Recurr	75	83.000	42.276
Rishi Vally Programme / DRG meetinga	4	3.920	30.342
1. Honorarium	5	30.000	0.000
2. Teaching Materials / Education kit	5	6.000	0.000
3. Bal Kit / Training / Induction	10	20.950	0.000
Bridge Course / Maktab / Madarsa	0	0.000	0.000
1. Honorarium / Worker / Maulvi ji	12	90.000	18.700
2. Educational Materials	10	21.000	2.200
3. Text Books	10	10.000	7.200
4. Triaining a. Induction	12	19.720	16.720
5. Contingency	14	13.200	0.400
<b>Total (A3)</b>		<b>9825.840</b>	<b>7590.782</b>
<b>Total (A1-A3)</b>		<b>34186.340</b>	<b>27921.271</b>
	0	0.000	0.000
Publicity & Ext. Awareness Building / Mass Com.	2335	889.100	132.749
News Letter	14	240.000	72.589
Re Const of Old PS	32	2444.800	2903.600
Toilets	300	3000.000	3000.000
Drinking Water	599	10697.600	9341.579
Repair & Maintenance	595	11900.000	11900.000
Salary of add Para-Teacher	1897	21183.250	15199.700
<b>Total (R1-R8)</b>		<b>50354.750</b>	<b>42550.217</b>

Promoting of Girls Edu. / Printing etc.	0	0.000	0.000
Model Cluster Dev. for Girls Edu.	25	25.000	15.000
Cluster mobilisation/W MG Training	15	15.000	10.000
Trg. of Elected Women of GP	70	63.000	63.000
MTA / PTA Training	546	604.800	960.050
Bal Mela	192	258.600	302.800
Mahila Samakhya	1	200.000	0.000
Innovative Prg. for NGOs	0	0.000	15.000
Meena Campaigning	322	398.410	384.000
Workshop of VEC at NPRC	82	187.000	145.000
MAMTA annual function	789	693.200	159.000
Gen Sens of Teachers in distt.	0	0.000	0.000
ii. TOT	25	276.850	244.699
iii. Academic Supervision / NPRC-BRC Trg.	26	395.100	350.086
Workshop for Girls Edu.	0	0.000	0.000
1. DRG	4	3.920	0.000
2. Workshop	0	0.000	0.000
3. Block	0	0.000	0.000
Maa-Beti Mela	75	285.000	285.000
PRA / Printing material	11	15.000	0.000
1. Workshop	2	205.000	0.000
2. Exercise	21	315.000	9.726
<b>Total</b>		<b>3940.880</b>	<b>2943.361</b>
Health Checkup / Card	1	12.000	10.000
Honorarium of	1	24.000	0.000
1. AE's	32	286.000	96.000
2. JE's	287	1196.800	244.700
<b>Total (R 22-R 23)</b>		<b>1518.800</b>	<b>350.700</b>
<b>Total (R 1-R 23)</b>		<b>55814.430</b>	<b>45844.278</b>
			0.000
Opening of ECCE Centres	0	0.000	0.000
1. Civil Works	12	72.000	72.000
2. TLM	168	840.000	745.000
3. Honorarium	2209	3275.250	2705.447
4. Contingency	835	1252.500	1171.500
5. Training a. Induction	132	216.000	219.334
b. Recurring	673	710.200	540.023
Opening of ECCE Centres	0	0.000	0.000
1. Civil Works	0	0.000	0.000
2. TLM	0	0.000	0.000
3. Honorarium	4	22.000	0.000
4. Consultancy	0	0.000	0.000
5. Training a. Induction	48	0.000	0.000
b. Recurring	4	4.800	0.000
<b>Total Q1(A+B)</b>		<b>6392.750</b>	<b>5453.304</b>
Training Programmes	0	0.000	0.000
1. DRG / BRG Training	19	240.860	141.056
2. VEC Training	2817	9068.790	2497.280
3. Resource Person Training	6	190.400	86.500
4. HT Training	20	210.700	143.500
5. In-Service Teacher Trg.	2657	4967.900	3038.106
a. Induction	82	2009.000	3064.956
b. Recurring	0	0.000	0.000
6. Para-Teacher Trg. a. Induction	536	1022.640	451.399
b. Recurring	960	939.800	726.762
7. BRC / NPRC Co-ordinator Selec	0	0.000	0.000
8. BRC / NPRC Co-ordinator Trg.	9	182.480	33.000
9. ABSA / SDI Trg.	1	8.960	0.000
10. Civil Work Trg.	4	54.500	0.000
11. Inovative Trg.	0	0.000	10.285
(i) At NPRC	35	35.000	0.000
(ii) At BRC	3	30.000	0.000
(iii) At Distt. Level	2	23.000	0.000
12. Visioning Workshop	4	116.000	86.700
13. BRG Meeting	57	327.000	214.400
14. DRG Meeting	28	107.440	20.670
<b>(Total Q2)</b>		<b>19534.470</b>	<b>10514.614</b>

TLM	0	0.000	0.000
1a. School Improvement Fund	4588	9176.000	9038.000
1b. School Maintenance	0	0.000	0.000
2. Teachers Grant	10041	5020.500	4355.000
3. Free Text Books	223169	9424.270	9876.408
4. Book Bank	0	0.000	3.431
<b>(Total Q3)</b>		<b>23620.770</b>	<b>23272.839</b>
Award to VEC	9	135.000	0.000
School Award	6	60.000	0.000
<b>Total (Q4-Q5)</b>		<b>195.000</b>	<b>0.000</b>
<b>Total(Q1-Q5)</b>		<b>49742.990</b>	<b>39240.757</b>
			0.000
School Mapping & Microplan	0	0.000	0.000
1. Printing / Survey	311	339.000	17.400
2. Seminar & Workshop	11	61.000	23.648
3. Village Level Microplanning	9	195.000	0.000
<b>Total (C1)</b>		<b>595.000</b>	<b>41.048</b>
Operationalising DIETs	0	0.000	0.000
1. Furniture & Fixture	0	0.000	0.000
2. Equipments / Computer hardware	1	300.000	260.888
3. Books	1	76.480	67.483
4. Honorarium	0	0.000	0.000
5. Printing	2	175.000	63.264
6. TA	1	350.000	253.424
7. Maintenance	1	330.000	313.085
8. Workshop / Seminar / Comp. trg.	1	250.000	159.390
9. Purchase of Vehicle	1	20.000	20.000
10. POL	1	245.000	216.155
11. Action Research	1	280.000	118.865
12. Wages of Driver	0	141.200	81.807
13. Contingency	1	120.000	63.902
14. Consumable	1	120.000	127.658
<b>(Total C2)</b>		<b>2407.680</b>	<b>1745.921</b>
BRC	0	0.000	0.000
1. Civil Construction	12	5595.246	2355.448
2a. Salry of Co-ordinator & Cco	96	15355.600	16255.500
2b. Wages of Choukidar	29	1443.000	0.000
3. Equipments & Furniture	21	2850.000	1456.000
4. TA (Co-ordinator & ABSA)	79	411.000	382.616
5. Maintenance of Equip.	6	6.000	6.000
6. Maintenance of Building	10	40.000	30.000
7. Books	8	195.000	30.000
8. BRC Exhibition fair of teachaids TLM	33	180.000	160.000
9. Purchase of Vehicle	4	200.000	0.000
10. POL	0	20.000	0.000
11. Consumable	33	180.000	180.000
<b>(Total C3)</b>		<b>26475.846</b>	<b>20855.564</b>
DPO	0	0.000	0.000
1. Equipment	0	75.000	0.000
2. Furniture & Fixture	0	0.000	0.000
3. Books	1	40.000	20.000
4. Purchase of Vehicle	2	100.000	0.000
5. Consultancy Charges	1	45.000	4.250
6. Salary of Staff	36	11722.000	11330.761
7. Consumable	0	285.000	232.351
8. Telephone & Fax	0	200.000	138.975
9. Vehicle Maintenance & POL	0	515.000	488.345
10. Maint of Equip.	0	115.000	32.320
11. TA	0	650.000	626.332
12. Seminar & Workshop	0	180.000	102.000
13. Hiring of Vehicles	0	115.000	96.929
14. CW Supervisory Consult	0	10.000	0.000
15. District level Exibi & Fair	0	90.000	20.900
16. Study Tours	0	130.000	24.140
17. Dist level Conversion workshop	0	100.000	24.976
18. AWP & View workshop	1	114.600	89.029
19. Research evaluation	0	65.000	0.000
20. Contingency	0	80.000	114.136
21. POL of DPO staff	0	10.000	0.000



22. Purchase of Two Wheelers	0	0.000	0.000
23. Innovative Fund	0	30.000	2.468
24. Others (1999-2000) (Publicity, Printing)	0	116.000	111.932
25. Rent of DPO / repair & maintt.	0	98.000	59.122
<b>(Total C4)</b>		<b>14885.600</b>	<b>13518.966</b>
MIS / Research & Evaluation	0	0.000	0.000
1. MIS cell Furnishing	0	143.600	96.600
2. EMIS / PMIS Printing & Survey	0	260.000	109.000
3. MIS Equipment	1	156.100	63.510
4. Computer System Training	0	172.500	47.400
5. Maint of Equipment	0	145.000	38.427
6. Exposer visits	0	35.000	36.800
7. Consumable	0	140.000	78.136
8. Sample Study	0	80.000	0.000
<b>Total (C5)</b>		<b>1132.200</b>	<b>469.873</b>
School Complex (NPRC)	0	0.000	0.000
1. Construction	0	70.000	70.000
2. Salary of Co-ordinator	357	44437.200	44133.200
3. Equipments	4	58.550	0.000
4. Books for Library	95	191.000	36.000
5. A/V Hiring Charge	217	180.800	116.800
6. Contingency	281	281.000	281.000
7. Monthly Meetins / T.A.	281	754.000	754.000
8. Mela Workshop etc.	205	173.000	149.000
<b>Total (C6)</b>		<b>46145.550</b>	<b>45540.000</b>
Distance Edu	0	0.000	0.000
1. Equipments & other	2	265.000	90.000
2. Telephone and Fax Bills	3	53.000	0.000
3. Conferencing TA/DA	3	195.000	24.700
4. Video Recording & Pckaging	3	705.000	4.100
5. Printing materials	3	195.000	0.000
6. Training workshop / Seminar	3	165.000	74.120
<b>Total (C7)</b>		<b>1578.000</b>	<b>192.920</b>
Integrated Edu.	0	0.000	0.000
1. Distt. Level Workshop	9	305.000	126.519
2. Block level resource support	15	245.000	49.100
3. Survey through VEC	10	55.000	0.000
4. Trianing of BRG & DRG	120	61.770	22.990
5. Orientation of Teachers	98	462.200	82.535
<b>Total (C8)</b>		<b>1128.970</b>	<b>281.144</b>
<b>Total (C1-C8)</b>		<b>94348.846</b>	<b>82645.436</b>
<b>Grand Total</b>		<b>234092.606</b>	<b>195651.742</b>
SPO			8332.700
<b>Grand Total including SPO</b>			<b>203984.442</b>

### प्रस्तावित कार्यक्रम:

1. नये तथा रोजगारपरक विषयों का समावेश :-

- ◆ विज्ञान
- ◆ कम्प्यूटर शिक्षा
- ◆ वाणिज्य
- ◆ उद्यानिकी
- ◆ कृषि

2. पूर्व संचालित एवं नये खोले गये विद्यालयों में आवश्यक भवन एवं प्रयोगशाला निर्माण ।
3. विद्यालय में छात्रों को अधिकाधिक प्रयोगात्मक अनुभव प्रदान किये जाने के लिए विज्ञान उपकरण उपलब्ध कराया जाना ।
4. प्राथमिक तथा माध्यमिक शिक्षा में लिंग भेद को न्यूनतम स्तर पर लाते हुए समस्त बालिकाओं की प्रारम्भिक शिक्षा की व्यवस्था ।
5. माध्यमिक शिक्षा हेतु विद्यालय मैपिंग तथा माइक्रो प्लानिंग ।
6. समस्त जनपदों में टैलेण्ट एकेडमी के रूप में राजीव गाँधी नवोदय विद्यालयों की स्थापना ।
7. सभी जनपदीय शिक्षा कार्यालयों के भवन निर्माण एवं सुदृढीकरण पर बल ।